ပြည်ထောင်စုသမ္မတမြန်မာနိုင်ငံတော်အစိုးရ
သယံဇာတနှင့်သဘာဝပတ်ဝန်းကျင်ထိန်းသိမ်းရေးဝန်ကြီးဌာန
ပတ်ဝန်းကျင်ထိန်းသိမ်းရေးဆိုင်ရာလိုက်နာဆောင်ရွက်မှု သက်သေခံလက်မှတ်
(Environmental Compliance Certificate - ECC)

သက်သေခံလက်မှတ်အမှတ်။ ECC (၁၃၄၃) ရက်စွဲ။ ၂၀၂၅ခုနှစ်၊ စက်တင်ဘာလ ၁၆ ရက် ၁။ သယံဇာတနှင့်သဘာဝပတ်ဝန်းကျင်ထိန်းသိမ်းရေးဝန်ကြီးဌာနသည် ပတ်ဝန်းကျင်ထိန်းသိမ်းရေး ဥပဒေ (ပြည်ထောင်စုလွှတ်တော် ဥပဒေအမှတ် ၉/၂၀၁၂) နှင့် ပတ်ဝန်းကျင်ထိခိုက်မှုဆန်းစစ်ခြင်းဆိုင်ရာ လုပ်ထုံးလုပ်နည်း (အမိန့်ကြော်ငြာစာအမှတ် ၆၁၆/၂၀၁၅) တို့အရ နောက်ဆက်တွဲ (က) တွင် ဖော်ပြထားသော အဆိုပြုစီမံကိန်းအား နောက်ဆက်တွဲ (ခ) ပါ စည်းကမ်းချက်များကို လိုက်နာဆောင်ရွက်စေလျက် ဤပတ်ဝန်းကျင်ထိန်းသိမ်းရေးဆိုင်ရာ လိုက်နာဆောင်ရွက်မှု သက်သေခံလက်မှတ် (Environmental Compliance Certificate - ECC) ကို ထုတ်ပေးလိုက်သည်-

(က) **စီမံကိန်းအဆိုပြုသူ** - ဦးသန်းဌေး (တာဝန်ခံ)

(ခ) **ဆက်သွယ်ရန် လိပ်စာ** - B.M, 195 (UTK), B.A, 345 နှင့် 195 (ZMT) အုတ်စက်ရုံများ ကျောက်စရစ်ကုန်း (တ) ကျေးရွာအုပ်စု၊ မတ္တရာမြို့နယ်၊ အောင်မြေသာစံခရိုင်၊ မန္တလေးတိုင်းဒေသကြီး။

(ဂ) **စီမံကိန်းအမျိုးအစား** - အုတ်ဖုတ်လုပ်ငန်း

(ဃ) **စီမံကိန်းကာလ** - အခွင့်အမိန့်ရ အမှဲ့အစည်းက ခွင့်ပြုသည့်ကာလ

(င) **စီမံကိန်း၏ အရွယ်အစား** - မြေဧရိယာ (၃) ဧက

(စ) **စီမံကိန်းတည်နေရာ** - ကျောက်စရစ်ကုန်း (တ) ကျေးရွာအုပ်စု၊ မတ္တရာမြို့နယ်၊ အောင်မြေသာစံခရိုင်၊ မန္တလေးတိုင်းဒေသကြီး။

(ဆ) **ECC သက်တမ်း (၅)နှစ်** - စတင်ထုတ်ပေးရက် - ၁၀-၁၀-၂၀၂၃
သက်တမ်းကုန်ဆုံးရက် - ၉-၁၀-၂၀၂၈

(ဇ) **အတည်ပြုအစီရင်ခံစာ** - ညွှန်ကြားရေးမှူးရုံး၊ ပတ်ဝန်းကျင်ထိန်းသိမ်းရေးဦးစီးဌာန၊ မန္တလေးတိုင်းဒေသကြီး၏ ၁၂-၆-၂၀၂၃ ရက်စွဲပါ စာအမှတ်၊ ၂/ ၆/ ၇ အီးအိုင်အေ (၃၀၃/ ၂၀၂၃) ဖြင့် တင်ပြသည့် **"ပတ်ဝန်းကျင်စီမံခန့်ခွဲမှုအစီအစဉ်(EMP)"**



ပြည်ထောင်စုဝန်ကြီး (ကိုယ်စား)
(လှမောင်သိန်း၊ အမြဲတမ်းအတွင်းဝန်)
သယံဇာတနှင့်သဘာဝပတ်ဝန်းကျင်ထိန်းသိမ်းရေးဝန်ကြီးဌာန

စည်းကမ်းချက်များ

၁။ စီမံကိန်းအဆိုပြုသူသည် အောက်ပါစည်းကမ်းချက်များကို လိုက်နာအကောင်အထည်ဖော်ဆောင်ရွက်ရမည်-

(က) ဤသက်သေခံလက်မှတ်၏ နောက်ဆက်တွဲပါ စည်းကမ်းချက်များကို လိုက်နာဆောင်ရွက်ရန်၊

(ခ) ပတ်ဝန်းကျင်နှင့်လူမှုဆိုင်ရာ ဆိုးကျိုးသက်ရောက်မှုများကို ကြိုတင်ကာကွယ်ရေး၊ အနိမ့်ဆုံး ဖြစ်စေရေးနှင့် ထိခိုက်မှုများကို ပြန်လည်ကုစားရေး ဆောင်ရွက်ပေးရန်၊

(ဂ) စီမံကိန်းအဆိုပြုသူ၏ စီမံကိန်းဆိုင်ရာ ကတိကဝတ်များနှင့် လိုက်နာထမ်းဆောင်ရမည့် တာဝန်များကို သတ်မှတ်ရန်၊

(ဃ) လက်ခံနိုင်သော ပတ်ဝန်းကျင်အရည်အသွေးဖြစ်စေရေးအတွက် စံချိန်စံညွှန်းများနှင့် အရည်အသွေးတိုင်းတာရေးနည်းလမ်းများ သတ်မှတ်ရန်၊

(င) စောင့်ကြပ်ကြည့်ရှုခြင်းနှင့် အစီရင်ခံခြင်းတို့ကို ပုံမှန်ဆောင်ရွက်စေရန်၊

(စ) စီမံကိန်းတွင် စဉ်ဆက်မပြတ် ဆောင်ရွက်သွားရမည့် ပတ်ဝန်းကျင်စီမံခန့်ခွဲရေး အစီအမံတစ်ရပ်ကို ရေးဆွဲဆောင်ရွက်ရန်၊

(ဆ) စောင့်ကြပ်ကြည့်ရှုမှုအစီရင်ခံစာအား (၆) လ တစ်ကြိမ် ရေးဆွဲတင်ပြရန်၊

(ဇ) စီမံကိန်းအဆိုပြုသူသည် စီမံကိန်းအရွယ်အစား၊ တည်နေရာ၊ ဆက်သွယ်ရန်လိပ်စာ၊ လုပ်ငန်း ဆောင်ရွက်မှု ရှိ/ မရှိ အခြေအနေများ ပြောင်းလဲမှုရှိပါက ဝန်ကြီးဌာနသို့ ဆက်သွယ် အကြောင်းကြားရန်၊

(ဈ) ဤဝန်ကြီးဌာနမှ အခါအားလျော်စွာ ထုတ်ပြန်သောအမိန့်၊ ညွှန်ကြားချက်များကို လိုက်နာ ဆောင်ရွက်ရန်၊

(ည) ဤပတ်ဝန်းကျင်ထိန်းသိမ်းရေးဆိုင်ရာ လိုက်နာဆောင်ရွက်မှု သက်သေခံလက်မှတ်သည် လုပ်ငန်းဆောင်ရွက်ရန်အတွက် ခွင့်ပြုမိန့်ထုတ်ပေးခြင်းမဟုတ်ဘဲ ပတ်ဝန်းကျင်ထိန်းသိမ်းရေးဆိုင်ရာ စည်းကမ်းချက်များအား လိုက်နာဆောင်ရွက်ရန်ဖြစ်ပြီး မြေအသုံးပြုခွင့်နှင့် လုပ်ငန်းဆောင်ရွက်ခွင့်ပြုမိန့်တို့နှင့်စပ်လျဉ်း၍ သက်ဆိုင်ရာဝန်ကြီးဌာန သို့မဟုတ် အခွင့်အမိန့်ရ အဖွဲ့အစည်းများ၏ မူဝါဒ၊ ဥပဒေ၊ နည်းဥပဒေများ၊ လုပ်ထုံးလုပ်နည်း၊ လမ်းညွှန်ချက်များ နှင့်အညီ ရယူလိုက်နာဆောင်ရွက်ရန်၊

(ဋ) ဤသက်သေခံလက်မှတ်သည် လုပ်ငန်းပိုင်ဆိုင်မှုနှင့် သက်ဆိုင်ခြင်းမရှိစေရ။

၂။ သက်ဆိုင်ရာ ခွင့်ပြုမိန့်ထုတ်ပေးသည့်ဌာနမှ ခွင့်ပြုမိန့် ပယ်ဖျက်လျှင်သော်လည်းကောင်း၊ သက်တမ်းတိုးပေးခြင်း မရှိလျှင်သော်လည်းကောင်း၊ ပတ်ဝန်းကျင်ထိန်းသိမ်းရေးဆိုင်ရာ လိုက်နာဆောင်ရွက်မှု သက်သေခံလက်မှတ် သက်တမ်းရှိစေကာမူ ဤသက်သေခံလက်မှတ်၏ သက်တမ်းသည်လည်း အလိုအလျောက် ကုန်ဆုံးသည်ဟု မှတ်ယူရမည်။

B.M, 195 (UTK), B.A, 345 နှင့် 195 (ZMT) အုတ်စက်ရုံများမှ မန္တလေးတိုင်းဒေသကြီး၊ အောင်မြေသာစံခရိုင်၊ မတ္တရာမြို့နယ်၊ တံငါ (တောင်) ကျေးရွာ၊ ကျောက်စရစ် (တ) ကျေးရွာအုပ်စုတွင် အကောင်အထည်ဖော်ဆောင်ရွက်နေသည့် အုတ်စက်ရုံ(၅)ခု ၏ စီမံကိန်းအကြောင်းအရာ

၁။ B.M, 195 (UTK), B.A, 345 နှင့် 195 (ZMT) အုတ်စက်ရုံများမှ မန္တလေးတိုင်းဒေသကြီး၊ အောင်မြေသာစံခရိုင်၊ မတ္တရာမြို့နယ်၊ တံငါ (တောင်) ကျေးရွာ၊ ကျောက်စရစ် (တ) ကျေးရွာအုပ်စုတွင် အကောင်အထည်ဖော်ဆောင်ရွက်နေသည့် မြေရိယာ (၀.၆၀) ဧကစီ ကျယ်ဝန်းသော အုတ်စက်ရုံ (၅) ခုအတွက် ညွှန်ကြားရေးမှူးရုံး၊ ပတ်ဝန်းကျင်ထိန်းသိမ်းရေးဦးစီးဌာန၊ မန္တလေးတိုင်းဒေသကြီး၏ ၁၂-၆-၂၀၂၃ ရက်စွဲပါ စာအမှတ်၊ ၂/ ၆/ ၇ အီးအိုင်အေ (၃၀၃/ ၂၀၂၃) ဖြင့် တင်ပြခဲ့သည့် အပြီးသတ် ပတ်ဝန်းကျင်စီမံခန့်ခွဲမှုအစီအစဉ်ကို ပတ်ဝန်းကျင်ထိန်းသိမ်းရေးဆိုင်ရာ လိုက်နာဆောင်ရွက်မှု သက်သေခံလက်မှတ် (Environmental Compliance Certificate – ECC) ထုတ်ပေးခြင်း ဖြစ်သည်။

၂။ **စီမံကိန်းအဆိုပြုသူ။** ဦးသန်းဌေး၊ တာဝန်ခံ၊ ကျောက်စရစ်ကုန်း(တ) ကျေးရွာအုပ်စု၊ မတ္တရာမြို့နယ်၊ အောင်မြေသာစံခရိုင်၊ မန္တလေးတိုင်းဒေသကြီး၊ ဖုန်း-၀၉၄၀၂၅၇၈၈၈၅ ဖြစ်ပါသည်။

၃။ **စီမံကိန်းဆောင်ရွက်ပုံအဆင့်ဆင့်။** လုပ်ငန်းစဉ်အဆင့်ဆင့်အနေဖြင့် ရွှံ့စေးတူးယူခြင်း၊ ကားဖြင့်သယ်ယူခြင်း၊ ရေဖျန်းကြိတ်ချေခြင်း၊ ပုံသွင်းခြင်း၊ နေလှန်းခြင်း၊ အုတ်ဖိုသို့သယ်ယူခြင်း၊ အုတ်စိမ်းမီးဖုတ်ခြင်း၊ မီးဖုတ်ပြီးအုတ်များထုတ်ခြင်း၊ တင်ပို့ရောင်းချခြင်းတို့ကို ဆောင်ရွက်မည်ဖြစ်ပါသည်။

၄။ **အသုံးပြုကုန်ကြမ်းပစ္စည်းများ။** စီမံကိန်းလုပ်ငန်းဆောင်ရွက်ရာတွင် အဓိကကုန်ကြမ်းပစ္စည်းအဖြစ် ရွှံ့စေးကို အသုံးပြုမည်ဖြစ်ကြောင်း၊ ထုတ်လုပ်မှုလုပ်ငန်းအတွက် ရေအသုံးပြုမှုပမာဏမှာ တစ်ရက်လျှင် (၁၀,၀၀၀) ဂါလန်ခန့် အသုံးပြုမှုဖြစ်ကြောင်း၊ လောင်စာအသုံးပြုမှုအနေဖြင့် ထင်း၊ ဇီးခွဲကြမ်း၊ စပါးခွံများ အသုံးပြုမည်ဖြစ်ကြောင်း၊ လျှပ်စစ်ဓာတ်အား အသုံးပြုမှုအနေဖြင့် (၃,၉၀၀,၀၀၀) kWh ၊ ဒီဇယ်ဆီ အသုံးပြုမှုအနေဖြင့် (၂,၀၀၀) ဂါလန်ခန့်၊ ထင်းတုံး (၁,၂၅၀) တန်ဖြင့် အသုံးပြုမည်ဖြစ်ကြောင်း၊ စက်ရုံတစ်ရုံချင်းစီအလိုက် အမြဲတမ်းဝန်ထမ်း ပျမ်းမျှ ကျား (၃၀) ဦး၊ မ (၃၀) ဦးခန့် နှင့် လုပ်ငန်းလိုအပ်ချက်အရ နေ့စားလုပ်သားများကို ငှားရမ်းအသုံးပြုမည်ဖြစ်ကြောင်း၊ စက်ရုံတစ်ရုံချင်းစီအလိုက် ထုတ်လုပ်မှု အနေဖြင့် တစ်ရက်လျှင် ကုန်ချောအုတ် (၄၅,၀၀၀ မှ ၅၀,၀၀၀) ထုတ်လုပ်မည်ဖြစ်ကြောင်း၊ ကုန်ကြမ်းပစ္စည်းများ လိုအပ်ချက်နှင့် ရယူသုံးစွဲမှုအား တစ်ဖက်ပါဇယားအတိုင်း ဖော်ပြထားပါသည်-

အသုံးပြုကုန်ကြမ်းပစ္စည်းများ					
စဉ်	ကုန်ကြမ်းအမျိုးအမည်	ရေတွက်ပုံ	အရေအတွက်	ဝယ်ယူသည့် နေရာ	မှတ်ချက်
၁	ရွှံ့စေး	ကျင်း	၂၀	တံငါတောင်ရွာ	
၂	ရေ	ဂါလန်	၁၀,၀၀၀	စက်ရုံရေအတွင်း	
၃	ထင်းတုံး	ကုဗပေ	၂၀၀	ဆည်တော်ကြီးမှ ထင်းများဖြစ်ပါသည်။	
၄	ကျောက်မီးသွေး	တန်	၅	ရှမ်းတောင်	
၅	စပါးခွံ၊ ဧီးခွဲခြမ်း	အိပ်	၅၀	မတ္တရာ၊ ရွှေဘို၊ မုံရွာ	
၆	ပလတ်စတစ်	လုံး	၁၀၀-၁၅၀	မန္တလေး	
၇	အင်ဂျင်ဝိုင်	ဂါလန်	၀.၂၅	မန္တလေး	
၈	ဂီယာဝိုင်	ဂါလန်	၀.၅	မန္တလေး	
၉	အမဲဆီ	ကီလိုဂရမ်	၅	မန္တလေး	
၁၀	ဟိုက်ဒြောလစ်ဆီ	ဂါလန်	၁.၂	မန္တလေး	

၅။ **စီမံကိန်းတည်နေရာ။** မန္တလေးတိုင်းဒေသကြီး၊ အောင်မြေသာစံခရိုင်၊ မတ္တရာမြို့နယ်၊ တံငါ (တောင်) ကျေးရွာ၊ ကျောက်စရစ် (တ) ကျေးရွာအုပ်စုတွင် တည်ရှိပါသည်။

B.M, 195 (UTK), B.A, 345 နှင့် 195 (ZMT) အုတ်စက်ရုံများမှ မန္တလေးတိုင်းဒေသကြီး၊ အောင်မြေသာစံခရိုင်၊ မတ္တရာမြို့နယ်၊ တံငါ (တောင်) ကျေးရွာ၊ ကျောက်စရစ် (တ) ကျေးရွာအုပ်စုတွင် အကောင်အထည်ဖော်ဆောင်ရွက်နေသည့် အုတ်စက်ရုံ(၅)ခု ၏ Location Map

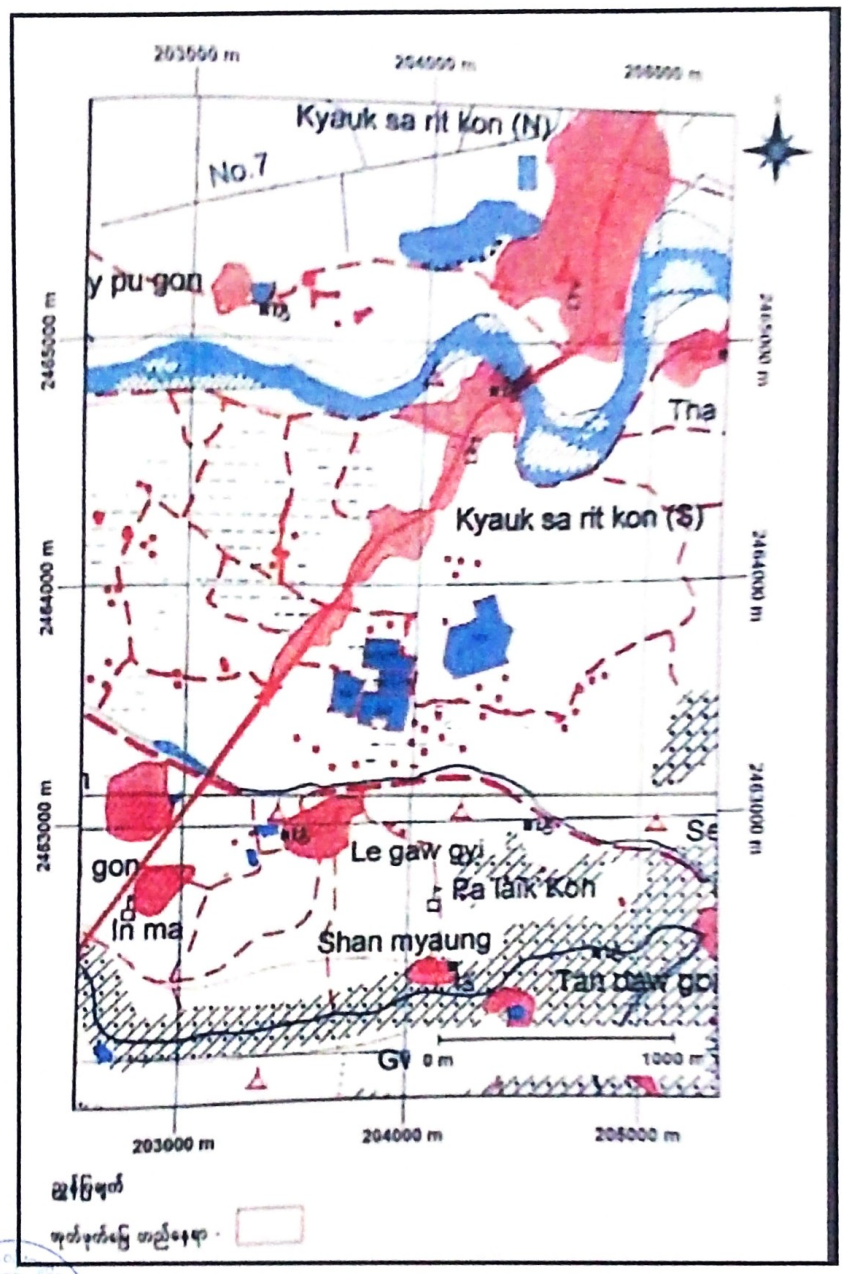

B.M, 195 (UTK), B.A, 345 နှင့် 195 (ZMT) အုတ်စက်ရုံများမှ မန္တလေးတိုင်းဒေသကြီး၊ အောင်မြေသာစံခရိုင်၊ မတ္တရာမြို့နယ်၊ တံငါ (တောင်) ကျေးရွာ၊ ကျောက်စရစ် (တ) ကျေးရွာအုပ်စုတွင် အကောင်အထည်ဖော်ဆောင်ရွက်နေသည့် အုတ်စက်ရုံ(၅)ခု အနက် B.M, 345 တို့၏ Work Side plan

B.M work side plan view of google earth

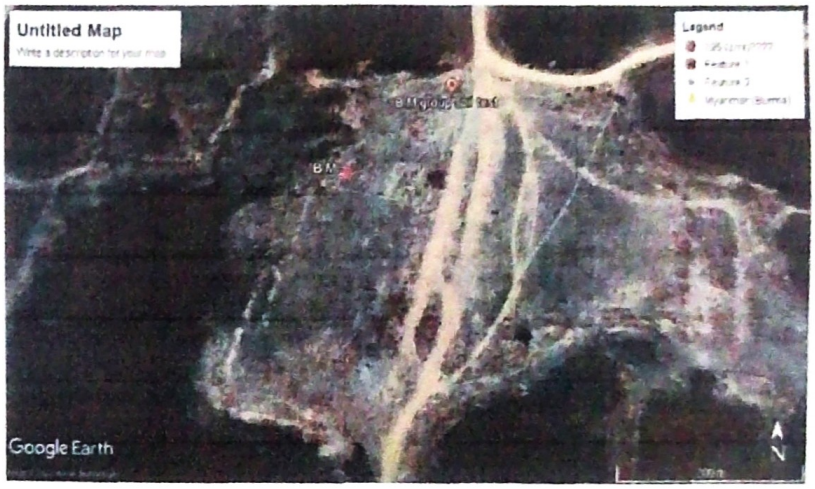

ရည်ညွှန်းချက်

B.M- B.M အုတ်စက်၏ ခွင့်ပြုမိန့်ရနေရာ

B.M group soil test- B.M အုတ်စက်နှင့်အဖွဲ့ မြေနမူနာ စမ်းသပ်ရန်ကောက်ယူသည့်နေရာ

လုပ်ငန်းစတင်ခြင်းမရှိသေးပါ ပြုပြင်တည်ဆောက်ဆဲ ကာလ

345- work side plan view of google earth



ရည်ညွှန်းချက်

345-Off-ရုံးခန်းတည်နေရာ

Wase 345 -စွန့်ပစ်နေရာ

345 -brick molding-အုတ်ပုံသွင်းရာနေရာ

345-worker' lounge- 345 အုတ်စက် အလုပ်သမားနားနေဆောင်

345 clay- ရွံစေးစုပုံရာနေရာ

345-brick negash field-အုတ်နေလှမ်းကွင်း

345 store- 345 အုတ်စက်၏ စတိုဆောင်နေရာ

345-brick yard- 345 အုတ်ဒို(ပက်လက်ဗို)

B.M, 195 (UTK), B.A, 345 နှင့် 195 (ZMT) အုတ်စက်ရုံများမှ မန္တလေးတိုင်းဒေသကြီး၊ အောင်မြေသာစံခရိုင်၊ မတ္တရာမြို့နယ်၊ တံငါ (တောင်) ကျေးရွာ၊ ကျောက်စရစ် (တ) ကျေးရွာအုပ်စုတွင် အကောင်အထည်ဖော်ဆောင်ရွက်နေသည့် အုတ်စက်ရုံ(၅)ခု အနက်195 (ZMT) ၏ Work Side plan

195 (ZMT)- work side plan view of google earth

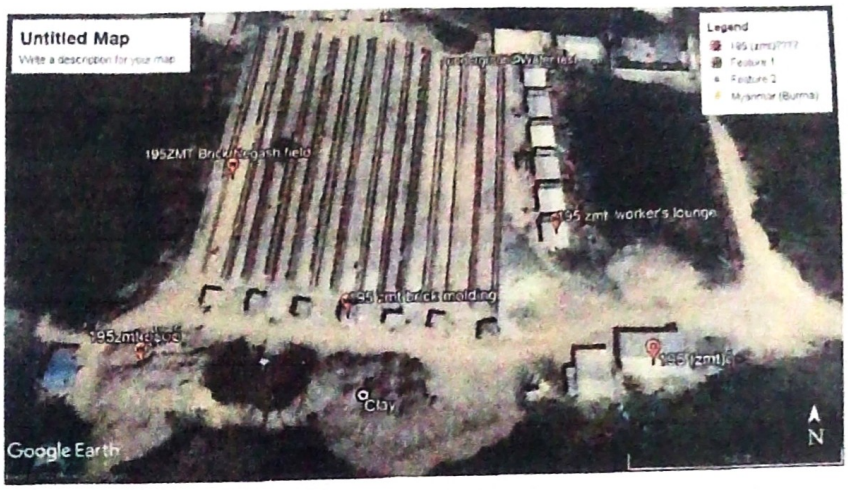

<u>ရည်ညွှန်းချက်</u>

195 Z.M.T-ရုံး-ရုံးခန်းတည်နေရာ

195 Z.M.T ဓွန့် -ဓွန့်ပစ်နေရာ

195 Z.M.T -brick molding-အုတ်ပုံသွင်းရာနေရာ

Underground water test- B.M group မြေအောက်ရေစမ်းသပ်နေရာ

195 Z.M.T clay- ရွံ့စေးစုပုံရာနေရာ

195 Z.M.T-brick negash field-အုတ်နေလှမ်းကွင်း

195 ZMT-worker'lounge- လုပ်သားများနားနေရာ

*<u>အုတ်ပုံသွင်း၍ ဖုတ်သည့်နေရာသွင်းပါသည်။</u>

B.M, 195 (UTK), B.A, 345 နှင့် 195 (ZMT) အုတ်စက်ရုံများမှ မန္တလေးတိုင်းဒေသကြီး၊ အောင်မြေသာစံခရိုင်၊ မတ္တရာမြို့နယ်၊ တံငါ (တောင်) ကျေးရွာ၊ ကျောက်စရစ် (တ) ကျေးရွာအုပ်စုတွင် အကောင်အထည်ဖော်ဆောင်ရွက်နေသည့် အုတ်စက်ရုံ(၅)ခု ၏ လုပ်ငန်းဆောင်ရွက်ပုံအဆင့်ဆင့်

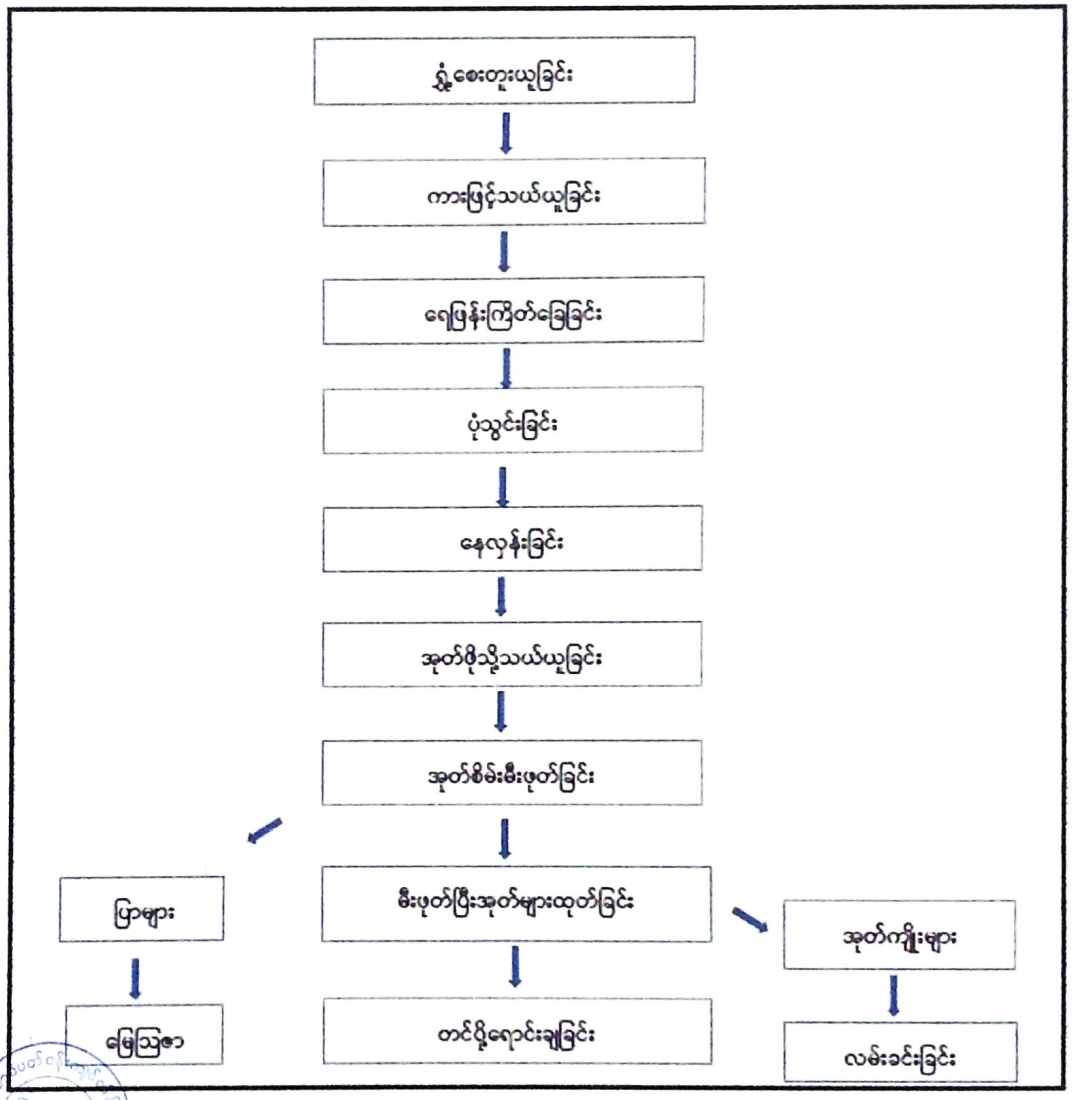

နောက်ဆက်တွဲ(ခ)

ကတိကဝတ်များ၊ စည်းကမ်းသတ်မှတ်ချက်များနှင့် အထွေထွေစည်းကမ်းများ

ပတ်ဝန်းကျင်စီမံခန့်ခွဲမှုအစီအစဉ်(EMP)အရ လိုက်နာဆောင်ရွက်ရမည့်ကတိကဝတ်များ

၆။ စီမံကိန်းအဆိုပြုသူကမှ မန္တလေးတိုင်းဒေသကြီး၊ အောင်မြေသာစံခရိုင်၊ မတ္တရာမြို့နယ်၊ တံငါ(တောင်) ကျေးရွာ၊ ကျောက်စရစ် (တ) ကျေးရွာအုပ်စုတွင် အကောင်အထည်ဖော် ဆောင်ရွက်နေသည့် အုတ်စက်ရုံ(၅)ခုအတွက် ညွှန်ကြားရေးမှူးရုံး၊ ပတ်ဝန်းကျင်ထိန်းသိမ်းရေးဦးစီးဌာန၊ မန္တလေးတိုင်းဒေသကြီး၏ ၁၂-၆-၂၀၂၃ ရက်စွဲပါ စာအမှတ်၊ ၂/ ၆/ ၇ အီးအိုင်အေ (၃၀၃/ ၂၀၂၃) ဖြင့် တင်ပြလာသည့် ပတ်ဝန်းကျင်စီမံခန့်ခွဲမှုအစီအစဉ် (EMP) တွင် ဖော်ပြထားသည့် အောက်ပါကတိကဝတ်များကို လိုက်နာဆောင်ရွက်ရမည်-

(က) **မူဝါဒ၊ ဥပဒေနှင့် လုပ်ထုံးလုပ်နည်း။** စီမံကိန်းအဆိုပြုသူသည် ပတ်ဝန်းကျင်ထိန်းသိမ်းရေးဥပဒေ၊ ပတ်ဝန်းကျင်ထိန်းသိမ်းရေး နည်းဥပဒေများ၊ ပတ်ဝန်းကျင်ထိခိုက်မှုဆန်းစစ်ခြင်းဆိုင်ရာ လုပ်ထုံးလုပ်နည်း၊ အမျိုးသားပတ်ဝန်းကျင်ဆိုင်ရာ အရည်အသွေး(ထုတ်လွှတ်မှု) လမ်းညွှန်ချက်များနှင့် စီမံကိန်းနှင့်သက်ဆိုင်သည့် အခြားမူဝါဒ၊ ဥပဒေ၊ နည်းဥပဒေများကို လိုက်နာဆောင်ရွက်ရမည်။

(ခ) **စီမံကိန်းဆောင်ရွက်မည့်နည်းစဉ်။** လုပ်ငန်းစဉ်အဆင့်ဆင့်အနေဖြင့် ရွှံ့စေးတူးယူခြင်း၊ ကားဖြင့်သယ်ယူခြင်း၊ ရေဖျန်းကြိတ်ချေခြင်း၊ ပုံသွင်းခြင်း၊ နေလှန်းခြင်း၊ အုတ်ဖိုသို့သယ်ယူခြင်း၊ အုတ်စိမ်းမီးဖုတ်ခြင်း၊ မီးဖုတ်ပြီးအုတ်များထုတ်ခြင်း၊ တင်ပို့ရောင်းချခြင်းတို့ကို ဆောင်ရွက်ရမည်။

(ဂ) **လေထုအရည်အသွေးစီမံခန့်ခွဲမှု။** အောက်ပါအတိုင်း လိုက်နာဆောင်ရွက်ရမည်-

(၁) သယ်ယူပို့ဆောင်ရေးယာဉ်များမှ ထုတ်လွှတ်သော အခိုးအငွေ့ အနံ့အသက်များထွက်ရှိမှု လျော့နည်းစေရေး လုပ်ငန်းခွင်တွင် အသုံးပြုမည့် မော်တော်ယာဉ်များကို စနစ်တကျ စီမံခန့်ခွဲဆောင်ရွက်ရန်၊

(၂) ကာဗွန်ဒိုင်အောက်ဆိုဒ်ဓာတ်ငွေ့၊ ရေခိုးရေငွေ့များ လေထုအတွင်းသက်ရောက်မှု လျော့နည်းစေရေး သစ်ပင်များ စိုက်ပျိုးထားရှိရန်၊

(၃) စပါးခွံ၊ ဧးခွဲခြမ်းစသည့် လောင်စာများကို စနစ်တကျ ထားသိုခြင်း၊ အရည်အသွေးပြည့်သော လောင်စာများအသုံးပြုခြင်းတို့ကို ဆောင်ရွက်ရန်၊

(၄) မီးဖိုတွင် အသုံးပြုမည့်ထင်းများ လောင်ကျွမ်းရာတွင် complete combustion ဖြစ်စေခြင်း၊ မီးဖိုမှ ပြာများ ပြင်ပသို့ လွှင့်ထွက်ခြင်းမရှိစေရေး ခေါင်းတိုင်အောက်တွင် (၅) ပေ ပတ်လည်ကန်အသုံးပြု၍ ပြာစစ်ထုတ်သည့် နည်းစဉ် အသုံးပြုခြင်းတို့ကို ဆောင်ရွက်ရန်၊

(၅) မော်တော်ယာဉ်၊ ဖောက်လစ်၊ wheek loader အိပ်ဇောပိုက်များမှ အနှံ့အသက်များ လျော့နည်းစေရေး စက်ပစ္စည်းများကို ပုံမှန်စစ်ဆေးခြင်း၊ ပြုပြင်ထိန်းသိမ်းခြင်း၊ အင်ဂျင်စွမ်းရည် မြင့်မားစေရေး အရည်အသွေးပြည့်သော လောင်စာများ အသုံးပြုခြင်းတို့ကို ဆောင်ရွက်ရန်၊

(၆) လုပ်ငန်းဆောင်ရွက်သည့် လုပ်ငန်းစဉ်အဆင့်ဆင့်တွင် အပူလွန်ကဲပြီး ညှော်နှံများ ထွက်ရှိမှုလျော့နည်းစေရေး ကုန်ကြမ်းထည့်သည့် ပမာဏ ထိန်းချုပ်ရန်။

(ဃ) **စွန့်ပစ်ရေအရည်အသွေးစီမံခန့်ခွဲမှု**။ အောက်ပါအတိုင်း လိုက်နာဆောင်ရွက်ရမည်-

(၁) ဝန်ထမ်းအိမ်ရာများ ထွက်ရှိသော အထွေထွေသုံး စွန့်ပစ်ရည်များကို spetic Tank များ အသုံးပြုဆောင်ရွက်ထားကြောင်းနှင့် သက်ဆိုင်ရာ စည်ပင်သာယာရေးကော်မတီနှင့် ချိတ်ဆက်ဆောင်ရွက်ရန်၊

(၂) စက်ပစ္စည်းကိရိယာများ သန့်စင်ရာတွင် စွန့်ပစ်သန့်စင်ကန် အသုံးပြုခြင်း၊ သန့်ရှင်းရေး သုံးရေများသည် စက်ရုံရေမြောင်းမှတစ်ဆင့် ပြင်ပသို့ စွန့်ပစ်ခြင်းတို့ကို ဆောင်ရွက်ရန်၊

(၃) ထရန်စဖော်မာဆီ၊ စက်ဆီချောဆီများ၊ ဘက်ထရီအက်ဆစ်များ ဖိတ်စင်ယိုဖိတ်ကျမှုများကို စနစ်တကျသိမ်းဆည်းပြီး စည်ပင်သာယာရေး ကော်မတီမှ ခွင့်ပြုသည့် နေရာများတွင် စွန့်ပစ်ရန်၊

(၄) ဝန်ထမ်းများ ရေသုံးစွဲရာတွင် အလေအလွင့်မရှိစေရေးနှင့် လိုအပ်သည်ထက် ပိုမိုမသုံးစွဲနိုင်စေရေး စည်းရုံးပညာပေးခြင်းဖြင့် ထိခိုက်မှုများကို လျော့ချရန်။

(င) **ဆူညံသံစီမံခန့်ခွဲမှု**။ အောက်ပါအတိုင်း လိုက်နာဆောင်ရွက်ရမည်-

(၁) လုပ်ငန်းဆောင်ရွက်ချိန်အား နေ့ပိုင်းအချိန်တွင်သာ ဆောင်ရွက်ရန်၊

(၂) လုပ်ငန်းဆောင်ရွက်ရာတွင် အသုံးပြုသည့် စက်ပစ္စည်းများကို ကြုံခိုင်မှု စစ်ဆေးခြင်း၊ စက်ဆီ/ ချောဆီများ လဲလှယ်ခြင်း စသည်တို့ ဆောင်ရွက်ရန်၊

(၃) လုပ်ငန်းဆောင်ရွက်သည့် ဝန်ထမ်းများအား နားအကာများ၊ ဖိနပ်၊ ဦးထုပ် စသည့် တစ်ကိုယ်ရေသုံး ကာကွယ်ရေးပစ္စည်းများ ဝတ်ဆင်၍ လုပ်ငန်း ဆောင်ရွက်ရန်၊

(၄) ဆူညံသံမြင့်မားသည့် နေရာများတွင် အချိန်ကြာမြင့်စွာ တာဝန်ထမ်းဆောင် စေခြင်း မပြုဘဲ နေရာလဲလှယ်စေခြင်းများကို ဆောင်ရွက်ရန်။

(စ) **စွန့်ပစ်ပစ္စည်းစီမံခန့်ခွဲမှု**။ အောက်ပါအတိုင်း လိုက်နာဆောင်ရွက်ရမည်-

(၁) လုပ်ငန်းဆောင်ရွက်ရာမှ ထွက်ရှိမည့် ထင်းမီးပြာမှုန့်များကို စနစ်တကျ သိမ်းဆည်းခြင်း၊ သစ်ပင်များစိုက်ပျိုးရာတွင် မြေဩဇာအဖြစ် အသုံးပြုခြင်း၊ စက်ရုံဝန်းအတွင်း မြေဖို့ခြင်းတို့ကို ဆောင်ရွက်ရန်၊

(၂) ဝန်ထမ်းများ၏ အထွေထွေ စွန့်ပစ်အမှိုက်များကို အဖုံးပါ အမှိုက်ပုံးများ ထားရှိ၍ စည်ပင်သာယာရေးကော်မတီမှ ခွင့်ပြုသည့် နေရာများတွင် စွန့်ပစ်ရန်၊

(၃) ဇီးခွဲခြမ်းများ ဖွဲအိတ်များ၊ ကုန်ကြမ်းထုပ်ပိုးသည့် ပလတ်စတစ်အိတ်များကို ပြန်လည် အသုံးပြုခြင်း၊ ရောင်းချခြင်းများ ဆောင်ရွက်မည်ဖြစ်ကြောင်းနှင့် ရောင်းချ၍ မရသည်များကို စည်ပင်သာယာရေးကော်မတီမှ ခွင့်ပြုသည့် နေရာတွင် စွန့်ပစ်ရန်၊

(၄) ရွံ့စေးများ ပုံသွင်း/ ပုံရိုက်ခြင်း၊ အခြောက်ခံခြင်း လုပ်ငန်းများမှ ထွက်ရှိ လာမည့် ဖြတ်တောက်အပိုင်းအစများကို ပြန်လည်စုယူကောက်ယူ၍ ကုန်ကြမ်း အဖြစ် ပြန်လည်အသုံးပြုရန်၊

(၅) လုပ်ငန်းဆောင်ရွက်ရာမှ ထွက်ရှိလာသည့် အုတ်ကျိုးများကို လမ်းခင်းခြင်း၊ စနစ်တကျ စုဆောင်း၍ စည်ပင်သာယာရေးကော်မတီမှ ခွင့်ပြုသည့် နေရာတွင် စွန့်ပစ်ရန်။

(ဆ) **လုပ်ငန်းခွင်ကျန်းမာရေးနှင့် ဘေးကင်းလုံခြုံရေး စီမံခန့်ခွဲမှု**။ အောက်ပါအတိုင်း လိုက်နာ ဆောင်ရွက်ရမည်-

(၁) လုပ်ငန်းခွင်ကျွမ်းကျင်သင်တန်းများ သင်ကြားပေးခြင်း၊ လုပ်ငန်းခွင် ကာကွယ်ရေး ပစ္စည်းများ ဝတ်ဆင်၍ လုပ်ငန်းခွင်သို့ ဝင်ရောက်လုပ်ကိုင် စေခြင်းများ ဆောင်ရွက်ရန်၊

(၂) မီးဘေးအန္တရာယ် ကာကွယ်ရေးအတွက် မီးဘေးအန္တရာယ်ကာကွယ်ရေး စီမံချက်ရေးဆွဲခြင်း၊ မီးငြိမ်းသတ်ရေး အဖွဲ့ဖွဲ့စည်းခြင်း၊ မီးတားလမ်း

ဖောက်လုပ်ခြင်း၊ မီးခိုတ်၊ မီးကတ်နှင့် မီးသတ်ဆေးဘူးများ လုံလောက်စွာ ထားရှိ ရန်၊

(၃) လုပ်ငန်းခွင် ဘေးအန္တရာယ်ကင်းရှင်းရေးနှင့် ပတ်သက်၍ သတ်မှတ် ဝတ်စုံ ဝတ်ဆင်၍ လုပ်ငန်းလုပ်ကိုင် ဆောင်ရွက်စေခြင်း၊ သတိပေးဆိုင်းဘုတ်များ တပ်ဆင်ခြင်း၊ အရေးပေါ် ကယ်ဆယ်ရေးအဖွဲ့များ ဖွဲ့စည်းခြင်း၊ ရှေးဦး သူနာပြု ဆေးသေတ္တာများ ထားရှိခြင်းနှင့် အခါအားလျော်စွာ ဇာတ်တိုက် လေ့ကျင့်သည့် အစီအစဉ်များ ဆောင်ရွက်ရန်၊

(၄) အရေးပေါ်ဘေးအန္တရာယ်တုံ့ပြန်မှု အစီအစဉ်များ စီမံချက်ရေးဆွဲထားရှိခြင်း၊ အဖွဲ့အစည်း ဖွဲ့စည်းဆောင်ရွက်ခြင်းတို့ကို ပြုလုပ်ရန်၊

(၅) အရေးပေါ်ထိခိုက်မှုများ ရှိလာပါက အချိန်မီဆေးကုသနိုင်ရေး သတင်းပို့ တင်ပြခြင်း၊ အကူအညီအထောက်အပံ့များ ရယူခြင်းတို့ကို စီမံဆောင်ရွက်ရန်၊

(၆) စက်ရုံဝန်းအတွင်း လုပ်ငန်းဆောင်ရွက်စဉ် အုတ်ဖိုပြုခြင်းမရှိစေရေး နည်းစနစ် မှန်ကန်စွာ စမ်းသပ်တိုင်းတာ နမူနာရယူဆောင်ရွက်နိုင်ရေး စနစ်တကျ စီမံ ဆောင်ရွက်ရန်။

(၉) **မီးဘေးအန္တရာယ်ကြိုတင်ကာကွယ်ရေးအစီအစဉ်**။ အောက်ပါအတိုင်း လိုက်နာ ဆောင်ရွက်ရမည်-

(၁) မီးလောင်လွယ်သည့် စွန့်ပစ်ပစ္စည်းများကို သိုလှောင်သိမ်းဆည်းထားခြင်း မပြုဘဲ အလျင်အမြန်သယ်ယူ၍ land Fill ပြုလုပ်၍ အမှိုက်ကျင်းသို့ စွန့်ပစ်ရန်၊

(၂) ဝန်ထမ်းများကို လုပ်ကွက်ဧရိယာအတွင်း ဆေးလိပ်သောက်သုံးခြင်းမပြုရန် စည်းရုံးပညာပေးခြင်း၊ သတ်မှတ်နေရာတွင် ခွင့်ပြုပေးခြင်း တို့ကို ဆောင်ရွက်ရန်၊

(၃) အရည်အသွေးပြည့်မီသော မီးစက်၊ လျှပ်စစ်ဝါယာကြိုးများ၊ မီးဖြတ် ဘရိတ်ကာများ တပ်ဆင်အသုံးခြင်း၊ စက်ရုံဝန်းအတွင်း နေလှန်းကွင်း၊ စက်ယန္တရားသွားလာမောင်းနှင်သည့် လမ်းများတွင် နေ့စဉ်သန့်ရှင်းခြင်း၊ ရေဖျန်းခြင်း၊ အမှိုက်သိမ်းဆည်းခြင်းတို့ကို ဆောင်ရွက်ရန်၊

(၄) စက်ဆီ၊ ချောဆီ၊ ပိပါများကို မီးသတ်ရေကန်နှင့် အနီးဆုံးတွင် သိုလှောင် ထားရှိခြင်း၊ စနစ်တကျ ထုတ်ယူသုံးစွဲခြင်းတို့ကို ဆောင်ရွက်ရန်၊

(၅) မီးဘေးအန္တရာယ်ပေါ်ပေါက်လာပါက မီးစတင်လောင်ကျွမ်းနေသည့်နေရာ၊ အဆောက်အဦသို့ သွယ်တန်းထားသော လျှပ်စစ်ဓာတ်အား ပေးပို့မှုအား ချက်ခြင်းဖြတ်တောက်ရန်၊

(၆) မီးလောင်ကျွမ်းမှုဖြစ်ပွားပါက အဆောက်အဦအတွင်း ဝန်ထမ်း၊ အလုပ်သမားများ ပိတ်မိနေခြင်းမရှိစေရေး သတိပေးအချက်ပြစနစ်များ၊ လက်ကိုင်အသံချဲ့စက်များ အသုံးပြု၍ ထွက်ပေါက်များကို ဆိုင်းဘုတ်များ တပ်ဆင်၍ ညွှန်ပြထားရှိရန်၊

(၇) မီးဘေးအန္တရာယ် ကာကွယ်ရေးအတွက် မီးဘေးအန္တရာယ်ကာကွယ်ရေး စီမံချက်ရေးဆွဲခြင်း၊ မီးငြိမ်းသတ်ရေး အဖွဲ့ဖွဲ့စည်းခြင်း၊ မီးတားလမ်းဖောက်လုပ်ခြင်း၊ မီးချိတ်၊ မီးကတ်နှင့် မီးသတ်ဆေးဘူးများ၊ မီးသတ်ရေကန်များ လုံလောက်စွာ ထားရှိခြင်း၊ မြို့နယ်မီးသတ်ဦးစီးဌာနသို့ ချိတ်ဆက်၍ လမ်းညွှန်ချက်များ၊ ဝင်ရောက်စစ်ဆေးမှုများကို လိုက်နာဆောင်ရွက်ရန်။

(၈) **စောင့်ကြပ်ကြည့်ရှုမည့်အစီအစဉ်**။ အောက်ပါအတိုင်း လိုက်နာဆောင်ရွက်ရမည်-

(၁) လေအရည်အသွေးအနေဖြင့် SO_2, NO_2, CO, CO_2, $PM_{2.5}$, PM_{10} စသည့် ပါရာမီတာများကို သက်မှတ်နေရာတွင် စီမံကိန်းလည်ပတ်ခြင်းကာလအတွက် တစ်နှစ်လျှင် (၂)ကြိမ် တိုင်းတာစစ်ဆေးရန်၊

(၂) ဆူညံသံများနှင့် စပ်လျဉ်း၍ သတ်မှတ်နေရာတွင် တစ်နှစ်လျှင် (၂) ကြိမ် စောင့်ကြည့်တိုင်းတာစစ်ဆေးရန်၊

(၃) မြေအရည်အသွေးအနေဖြင့် Aluminum, Arsenic, chloride, cyanide, extractable, Acidity, Iron, Manganese, P- Alkalinity, pH, Total alkalinity စသည့် ပါရာမီတာများကို တစ်နှစ်လျှင် (၂) ကြိမ် တိုင်းတာစစ်ဆေးရန်၊

(၄) မြေပေါ်/အောက်ရေ အရည်အသွေးနှင့် ပတ်သက်၍ pH, Aluminium, Arsenic, chloride, copper, cyanide, Manganese, sluphate, Total Hardnesss, Total Iorn, Total alkalinity, Turbidity, Total Dissolved Solids စသည့် ပါရာမီတာများကို တစ်နှစ်လျှင် (၂) ကြိမ် တိုင်းတာစစ်ဆေးရန်၊

(၅) လုပ်ငန်းခွင်ကျန်းမာရေးနှင့် ဘေးကင်းလုံခြုံရေးနှင့် ပတ်သက်၍ ဝန်ထမ်းများအား တစ်ကိုယ်ရေသုံးကာကွယ်ရေး ပစ္စည်းများ ထောက်ပံ့ပေးခြင်း၊

အန္တရာယ်သတိပေး ဆိုင်းဘုတ်အမှတ်အသားများ၊ ရှေးဦးသူနာပြုဆေးသေတ္တာများ၊ မတော်တဆထိခိုက်မှု အစီရင်ခံစာများထားရှိခြင်း၊ ဆေးစစ်ချက်များ၊ ဆေးကုသမှု မှတ်တမ်းများ ထားရှိခြင်း၊ မီးငြိမ်းသတ်ရေး ပစ္စည်းကိရိယာများ ထားရှိခြင်း၊ အရေးပေါ်ဆက်သွယ်နိုင်ရေး ညွှန်ကြားချက်များကို ထားရှိ ဆောင်ရွက်ရန်။

(ည) **တာဝန်ယူဆောင်ရွက်မည့်အဖွဲ့အစည်းများ။** အစီရင်ခံစာပါ ပတ်ဝန်းကျင်စီမံခန့်ခွဲမှု အစီအစဉ်၊ စောင့်ကြပ်ကြည့်ရှုခြင်းအစီအစဉ်တို့အတွက် အစီရင်ခံစာ၌ ဖော်ပြထားသည့်အတိုင်း ဖွဲ့စည်းဆောင်ရွက်ရမည်။

(ဋ) **အများပြည်သူနှင့် တိုင်ပင်ဆွေးနွေးခြင်း။** ဒေသခံပြည်သူများနှင့် တိုင်ပင်ဆွေးနွေးခြင်းကို စီမံကိန်းအကောင်အထည်ဖော်ဆောင်ရွက်နေစဉ်အတွင်း စီမံကိန်းအနီးဝန်းကျင်ရှိ ဒေသခံများနှင့်စဉ်ဆက်မပြတ်တွေ့ဆုံဆွေးနွေးပြီး ၎င်းတို့ဆန္ဒနှင့် သဘောထားများကို ညှိနှိုင်းဆောင်ရွက်ရမည်။

(ဌ) **လျာထားအသုံးစရိတ်။** အောက်ပါအတိုင်း လိုက်နာဆောင်ရွက်ရန်နှင့် လုံလောက်မှု မရှိပါက ထပ်မံဖြည့်တင်း ဆောင်ရွက်ရမည်-

(၁) ပတ်ဝန်းကျင်ထိခိုက်မှုများလျော့နည်းစေရေးအတွက် လျာထားအသုံးစရိတ် (၄၁.၂) သိန်းကျပ် သုံးစွဲမည်ကို လိုက်နာရန်၊

(၂) လုပ်ငန်းလည်ပတ်ခြင်းအဆင့်တွင် စောင့်ကြပ်ကြည့်ရှုမည့်အစီအစဉ်များအတွက် လျာထားအသုံးစရိတ် (၁၇၂) သိန်းကျပ် သုံးစွဲမည်ကို လိုက်နာ ရန်၊

(၃) အရေးပေါ်ထိခိုက်မှုများ ကာကွယ်ရေးနှင့် လျော့ပါးစေရေးအစီအစဉ်အတွက် လျာထားအသုံးစရိတ် (၅၀) သိန်းကျပ် သုံးစွဲမည်ကို လိုက်နာရန်၊

(၄) လုပ်ငန်းပိတ်သိမ်းခြင်းအစီအစဉ်အတွက် လျာထားအသုံးစရိတ် (၆၂၇.၅) သိန်းကျပ် သုံးစွဲမည်ကို လိုက်နာရန်၊

(၅) ပတ်ဝန်းကျင်စောင့်ကြပ်လေ့လာရေး၊ ဘေးအန္တရာယ်ကင်းရှင်းရေး၊ ကျန်းမာရေးစောင့်ရှောက်မှုနှင့် ကာဗွန်လျော့ချရေးဆိုင်ရာ လျာထားအသုံးစရိတ် (၆၉) သိန်းကျပ် သုံးစွဲမည်ကို လိုက်နာရန်၊

(၆) လုပ်ငန်းစုစုပေါင်းအမြတ်ငွေ၏ (၂%) မှ ဒေသဖွံ့ဖြိုးမှုနှင့် လူမှုစီးပွားတိုးတက်ရေး အတွက် သုံးစွဲမည်ကို လိုက်နာရန်။

(၃) **လုပ်ငန်းပိတ်သိမ်းခြင်း။** လုပ်ငန်းပိတ်သိမ်းခြင်းနှင့် ပတ်သက်၍ လေအရည်အသွေး၊ မြေအရည်အသွေး၊ စွန့်ပစ်ရေ အရည်အသွေး၊ ဆူညံသံ သက်ရောက်မှု၊ လူမှုစီးပွားသက်ရောက်မှုများအား သက်ရောက်မှုအတိုင်းအတာနှင့် အချိန်ကာလ၊ ကုစားမှုနည်းလမ်းများကို တိုင်းတာပြီး ရလဒ်များအား အမျိုးသား ပတ်ဝန်းကျင်ဆိုင်ရာ အရည်အသွေး (ထုတ်လွှတ်မှု) လမ်းညွှန်ချက်ပါ သတ်မှတ်စံနှုန်းများနှင့်အညီ တိုင်းတာဆောင်ရွက်ရမည်။

ပတ်ဝန်းကျင်နှင့်လူမှုရေးစီမံခန့်ခွဲမှုဆိုင်ရာလိုက်နာဆောင်ရွက်ရမည့်စည်းကမ်းသတ်မှတ်ချက်များ

၇။ စီမံကိန်းအဆိုပြုသူသည် အထက်အပိုဒ် (၆) တွင် ဖော်ပြထားသော ပတ်ဝန်းကျင်စီမံခန့်ခွဲမှုအစီအစဉ်အရ အကောင်အထည်ဖော်ဆောင်ရွက်ရမည့် ကတိကဝတ်များအပြင် အောက်ပါဖော်ပြပါ စည်းကမ်းချက်များ၊ သတ်မှတ်ချက်များကိုလည်း အပြည့်အဝ လိုက်နာဆောင်ရွက်ရမည်-

(က) **မူဝါဒ၊ ဥပဒေ၊ မဟာဗျူဟာနှင့် ပင်မလုပ်ငန်းအစီအစဉ်ပါ စည်းကမ်းသတ်မှတ်ချက်များ။** အမျိုးသားပတ်ဝန်းကျင်ရေးရာမူဝါဒ၊ မြန်မာနိုင်ငံရာသီဥတုပြောင်းလဲမှုဆိုင်ရာ မူဝါဒ၊ မြန်မာနိုင်ငံရာသီဥတုပြောင်းလဲမှုဆိုင်ရာ မဟာဗျူဟာ၊ မြန်မာနိုင်ငံရာသီဥတုပြောင်းလဲမှုဆိုင်ရာ ပင်မလုပ်ငန်းစဉ် (၂၀၁၈-၂၀၃၀)၊ မြန်မာနိုင်ငံအမျိုးသားအဆင့် စွန့်ပစ်ပစ္စည်း စီမံခန့်ခွဲမှုမဟာဗျူဟာနှင့် ပင်မလုပ်ငန်းအစီအစဉ်(၂၀၂၀)တို့နှင့် စပ်လျဉ်း၍ အောက်ပါအတိုင်း လိုက်နာဆောင်ရွက်ရမည်-

(၁) မြန်မာနိုင်ငံရာသီဥတု ပြောင်းလဲမှုဆိုင်ရာ မူဝါဒ၊ မြန်မာနိုင်ငံရာသီဥတုပြောင်းလဲမှုဆိုင်ရာ မဟာဗျူဟာ၊ မြန်မာနိုင်ငံရာသီဥတုပြောင်းလဲမှုဆိုင်ရာ ပင်မလုပ်ငန်းအစီအစဉ်နှင့်အညီ ရာသီဥတုပြောင်းလဲမှုကြောင့် ဖြစ်ပေါ်လာနိုင်သည့် ရေကြီးခြင်း၊ မြေပြိုခြင်း၊ ငလျင်လှုပ်ခြင်း ကဲ့သို့သော ဘေးအန္တရာယ်များအတွက် အစီအမံများရေးဆွဲ၍ ကြိုတင်ပြင်ဆင် ဆောင်ရွက်ရမည်၊

(၂) စီမံကိန်းမှထွက်ရှိလာမည့် ပလတ်စတစ်စွန့်ပစ်ပစ္စည်းများ၊ မိလ္လာအညစ်အကြေးများ၊ ဓာတုဗေဒစွန့်ပစ်ပစ္စည်းများ၊ စက်မှုလုပ်ငန်းများမှ ထွက်ရှိလာသော စွန့်ပစ်ပစ္စည်းများအား စနစ်တကျစွန့်ပစ်ရန်နှင့် လဟာပြင်မီးရှို့မှုပပျောက်ရေး ဆောင်ရွက်ရမည်၊

(၃) စွန့်ပစ်ပစ္စည်းများအား သက်ဆိုင်ရာက စွန့်ပစ်ပစ္စည်းစုပုံစွန့်ပစ်ရန် သတ်မှတ်ထားသော နေရာများတွင် ဘေးအန္တရာယ်ကင်းရှင်းစွာ စွန့်ပစ်ဆောင်ရွက်ရမည်၊

(၄) စွန့်ပစ်ပစ္စည်းများအား သိမ်းဆည်းခြင်း၊ သယ်ယူပို့ဆောင်ခြင်း၊ စွန့်ပစ်ခြင်းတို့နှင့်ပတ်သက်၍ ပြန့်ကျဲထွက်ကျမှု၊ အန္တရာယ်ဆိုးများ ထွက်ရှိမှု၊ ဆူညံမှု၊ တုန်ခါမှုတို့ မရှိစေရေး လိုက်နာဆောင်ရွက်ရမည်၊

(၅) စီမံကိန်းမှ ထွက်ရှိသော စွန့်ပစ်ပစ္စည်းနှင့် ဘေးအန္တရာယ်ရှိ စွန့်ပစ်ပစ္စည်းများ စီမံဆောင်ရွက်ထားရှိမှုကို စောင့်ကြပ်ကြည့်ရှုစစ်ဆေးနိုင်ရေးအတွက် စွန့်ပစ်ပစ္စည်းဆိုင်ရာ မှတ်တမ်းပုံစံထားရှိဆောင်ရွက်ရမည်၊

(၆) ဘေးအန္တရာယ်ရှိ စွန့်ပစ်ပစ္စည်းများနှင့် စက်မှုလုပ်ငန်းများမှ ထွက်ရှိလာသော စွန့်ပစ်ပစ္စည်းများအတွက် ပတ်ဝန်းကျင်နှင့်သဟဇာတ ဖြစ်စေသော စီမံခန့်ခွဲမှုစနစ်ကို တိုးမြှင့်ဆောင်ရွက်ရမည်၊

(၇) စီမံကိန်းမှထွက်ရှိလာမည့် စွန့်ပစ်ပစ္စည်းများနှင့်ပတ်သက်၍ ထွက်ရှိမှုလျှော့ချခြင်း၊ ပြန်လည်သုံးစွဲခြင်း၊ ပြန်လည်ပြုပြင်ထုတ်လုပ်ခြင်းဖြင့် စွန့်ပစ်ပစ္စည်း ထွက်ရှိမှုများကို ကာကွယ်ဆောင်ရွက်ရမည်၊

(၈) စီမံကိန်းမှထွက်ရှိလာမည့် စွန့်ပစ်ပစ္စည်းများစီမံခန့်ခွဲမှုအတွက် အစဉ်လည်ပတ်နေသည့် ရန်ပုံငွေထားရှိဆောင်ရွက်ရမည်။

(ခ) **စံချိန်စံညွှန်းစည်းကမ်းသတ်မှတ်ချက်များ။** စံချိန်စံညွှန်းသတ်မှတ်ချက်များနှင့် စပ်လျဉ်း၍ အောက်ပါအတိုင်း လိုက်နာဆောင်ရွက်ရမည်-

(၁) လေအရည်အသွေး၊ ဆူညံသံ၊ အလုပ်စခန်းများ၊ မိလ္လာစနစ်များ၊ အိမ်တွင်းရေဆိုးများနှင့် စပ်လျဉ်း၍ အမျိုးသားပတ်ဝန်းကျင်ဆိုင်ရာ အရည်အသွေး (ထုတ်လွှတ်မှု) လမ်းညွှန်ချက်၊ အထွေထွေလမ်းညွှန်ချက်ပါ သတ်မှတ်ချက်နှင့်အညီ လိုက်နာဆောင်ရွက်ရမည်၊

(၂) ဆူညံသံအတွက် စီမံကိန်း ဧရိယာပြင်ပရှိ အနီးဆုံးလက်ခံသည့် နေရာတွင် အခြေခံအဆင့်မှ အများဆုံးမြင့်တက်မှု ၃ dBA ထက် မကျော်လွန်စေရေး လိုက်နာဆောင်ရွက်ရမည်၊

(၃) စီမံကိန်းနှင့်ဆက်စပ်သော အခြားသက်ဆိုင်ရာ မူဝါဒ၊ ဥပဒေနှင့် သတ်မှတ်ချက်များကို လိုက်နာဆောင်ရွက်ရမည်။

(ဂ) **လေအရည်အသွေးစီမံခန့်ခွဲရေးဆိုင်ရာစည်းကမ်းသတ်မှတ်ချက်များ။** လေအရည်အသွေးစီမံခန့်ခွဲမှုအစီအစဉ်နှင့် စပ်လျဉ်း၍ အောက်ပါအတိုင်း လိုက်နာဆောင်ရွက်ရမည်-

(၁) ဖန်လုံအိမ်ခေါတ်ငွေ့ထုတ်လွှတ်မှုနှင့် စပ်လျဉ်း၍ စီမံကိန်းအဆိုပြုသူသည် ကုန်ကြမ်းပစ္စည်း (သို့မဟုတ်) စက်ပစ္စည်း (သို့မဟုတ်) စက်ယန္တရားတစ်ခုခု ပြောင်းလဲသုံးစွဲသည့်အခါ ဖန်လုံအိမ်ခေါတ်ငွေ့ ထုတ်လွှတ်မှုအား တတ်နိုင်သမျှ လျှော့ချနိုင်ရေးအတွက် မတူကွဲပြားသော နည်းပညာများ၊ အသုံးပြုမည့် ပစ္စည်းများ၊ သယ်ယူပို့ဆောင်မည့် နည်းလမ်းများ အစရှိသည်တို့ကို ထည့်သွင်းစဉ်းစားရန်နှင့် ကာဗွန်ထုတ်လွှတ်မှုအား ပြန်လည် ဖာထေးသည့် နည်းလမ်းများ (ဥပမာ - သစ်ပင်စိုက်ခြင်းလုပ်ငန်းများ) အား စီမံကိန်းမှ ဆောင်ရွက်မည့် လူမှုအကျိုးပြုအစီအစဉ်များ၏ အစိတ်အပိုင်းတစ်ရပ် အနေဖြင့် ထည့်သွင်းရေးဆွဲ၍ အကောင်အထည်ဖော်ဆောင်ရွက်ရမည်၊

(၂) မီးခိုးထွက်ရှိမှု လျော့နည်းစေရေး စွန့်ပစ်ပစ္စည်းများကို မီးရှို့ခြင်းကို ရှောင်ရှားခြင်း၊ အရည်အသွေးပြည့်မီသော လောင်စာဆီအသုံးပြုခြင်း၊ အမျိုးသား ပတ်ဝန်းကျင်ဆိုင်ရာ အရည်အသွေး (ထုတ်လွှတ်မှု) လမ်းညွှန်ချက်ပါ ပါရာမီတာများအား စောင့်ကြည့်တိုင်းတာစစ်ဆေး၍ သတ်မှတ်တန်ဖိုးများထက် ကျော်လွန်မှုမရှိစေရေး အလေးထားလိုက်နာ ဆောင်ရွက်ရမည်။

(ဃ) **စွန့်ပစ်ရေစီမံခန့်ခွဲမှုဆိုင်ရာ စည်းကမ်းချက်များ။** စွန့်ပစ်ရေစီမံခန့်ခွဲမှုဆိုင်ရာ စည်းကမ်းချက်များနှင့် စပ်လျဉ်း၍ အောက်ပါအတိုင်း လိုက်နာဆောင်ရွက်ရမည်-

(၁) စွန့်ပစ်ရေအရည်အသွေးနှင့် စပ်လျဉ်း၍ အမျိုးသားပတ်ဝန်းကျင်ဆိုင်ရာ အရည်အသွေး (ထုတ်လွှတ်မှု) လမ်းညွှန်ချက်၏ အထွေထွေလမ်းညွှန်ချက် အပိုဒ် ၁.၂ ပါ သတ်မှတ်ချက်နှင့်အညီ လိုက်နာဆောင်ရွက်ရန်၊

(၂) စွန့်ပစ်ရေများအား သန့်စင်နိုင်ရေး လုံလောက်သော waste water treatment System ထားရှိဆောင်ရွက်ရန်၊

(၃) စွန့်ပစ်ရေသန့်စင်စနစ်မှ စွန့်ပစ်ရေများကို ပတ်ဝန်းကျင်အပေါ် သက်ရောက်မှုမရှိစေရေး ဆောင်ရွက်ပြီးမှသာ စွန့်ပစ်ရန်နှင့် စွန့်ပစ်ရေစွန့်ပစ်မှုများနှင့် ပတ်သက်၍ ပတ်ဝန်းကျင်ထိန်းသိမ်းရေး ဥပဒေ၊ နည်းဥပဒေများ၊ လုပ်ထုံး

လုပ်နည်းနှင့် လမ်းညွှန်ချက်များ၊ အဆင့်သတ်မှတ်ချက်များနှင့်အညီ လိုက်နာ ဆောင်ရွက်ရန်၊

(၄) မြေအောက်ရေ ညစ်ညမ်းမှုမရှိစေရေးအတွက် စွန့်ပစ်ရေမြောင်းစနစ်အား စနစ်တကျဖောက်လုပ်၍ ရေစစ်ကန်များအတွင်းသို့ ဝင်ရောက်စေပြီး Treatment ပြုလုပ်၍ အမျိုးသားပတ်ဝန်းကျင်ဆိုင်ရာ အရည်အသွေး (ထုတ်လွှတ်မှု) လမ်းညွှန်ချက်ပါ သတ်မှတ်ချက်အတွင်း ရောက်ရှိမှသာ ပြင်ပသို့ စွန့်ပစ်ရန်၊

(၅) မြစ်ချောင်းများအတွင်းသို့ စွန့်ပစ်ပစ္စည်းနှင့် အညစ်အကြေးများ ကျရောက်ခြင်း မရှိစေရေး ကမ်းပါးနှင့် ဝေးရာတွင် ယင်လုံအိမ်သာ တည်ဆောက်ခြင်း၊ အညစ်အကြေးများအား စွန့်ကန်သို့ ပို့ဆောင်ခြင်း၊ လုံခြုံစွာ စွန့်ပစ်ခြင်းတို့ကို ဆောင်ရွက်ရန်၊

(၆) ရေထုညစ်ညမ်းမှုမရှိစေရေး မြစ်ချောင်းများအတွင်းသို့ အညစ်အကြေးများ၊ စက်သုံးဆီ၊ ဓာတုပစ္စည်း၊ အဆိပ်သင့်ပစ္စည်း၊ ဘေးအန္တရာယ်ဖြစ်စေတတ်သောပစ္စည်း၊ အဏုမြူဓာတ်ရောင်ခြည်သင့် ပစ္စည်းများနှင့် အခြားပစ္စည်းများကို မြစ်ချောင်းများအတွင်းသို့ စွန့်ပစ်ခြင်းတို့ကို ရှောင်ကြဉ်ရန်။

(c) **ဆူညံသံစီမံခန့်ခွဲမှုဆိုင်ရာ စည်းကမ်းသတ်မှတ်ချက်များ။** ဆူညံသံစီမံခန့်ခွဲမှုဆိုင်ရာ စည်းကမ်းသတ်မှတ်ချက်များနှင့်အောက်ပါအတိုင်း စပ်လျဉ်း၍ လိုက်နာဆောင်ရွက်ရမည်-

(၁) ဆူညံသံစီမံခန့်ခွဲမှုနှင့် စပ်လျဉ်း၍ အမျိုးသားပတ်ဝန်းကျင်ဆိုင်ရာ အရည်အသွေး (ထုတ်လွှတ်မှု) လမ်းညွှန်ချက်နှင့်အညီ ဆောင်ရွက်ရန်၊

(၂) စက်ရုံအတွင်းမောင်းနှင်သည့် စက်ပစ္စည်းကိရိယာများ၏ ကြံ့ခိုင်မှု၊ စက်ပစ္စည်းများအား စက်ဆီချောဆီ ဖြည့်တင်းလဲလှယ်ခြင်း၊ စက်လည်ပတ်မှုအားချိန်ညှိခြင်း၊ မီးစက်အသုံးပြုခြင်းနေရာတွင် အသံလုံအကာအကွယ် တပ်ဆင်ခြင်း ဆောင်ရွက်ရန်၊

(၃) ဆူညံသံအတွက် စီမံကိန်း ဧရိယာပြင်ပရှိ အနီးဆုံးလက်ခံသည့် နေရာတွင် အခြေခံအဆင့်မှ အများဆုံးမြင့်တက်မှု ၃ dBA ထက် မကျော်လွန်စေရေး လိုက်နာဆောင်ရွက်ရမည်။

(d) **ဇီဝမျိုးစုံမျိုးကွဲစီမံခန့်ခွဲရေးဆိုင်ရာစည်းကမ်းသတ်မှတ်ချက်များ။** ဇီဝမျိုးစုံမျိုးကွဲစီမံခန့်ခွဲမှုအစီအစဉ်နှင့်စပ်လျဉ်း၍ တစ်ဖက်ပါအတိုင်း လိုက်နာဆောင်ရွက်ရမည်-

(၁) ဧဝမျိုးစုံမျိုးကွဲများအပေါ် သက်ရောက်မှုများအား လျော့ချနိုင်ရေး ပတ်ဝန်းကျင်ရှိ ဧဝအစိတ်အပိုင်းများကို ထိန်းသိမ်းစောင့်ရှောက်မည့် စီမံခန့်ခွဲမှု အစီအစဉ်များ ရေးဆွဲထားရန်၊

(၂) အလိုအပ်ဘဲ သစ်ပင်များ ခုတ်ထွင်ရှင်းလင်းခြင်းမှ ရှောင်ကြဉ်ရန်၊

(၃) စီမံကိန်းဧရိယာအတွင်း သစ်ပင်များ စိုက်ပျိုးထားရှိရန်။

(ဆ) **မီးဘေးအန္တရာယ်ကင်းရှင်းရေးဆိုင်ရာ စည်းကမ်းချက်များ။** မီးဘေးအန္တရာယ်ကင်းရှင်းရေးဆိုင် စည်းကမ်းချက်များနှင့် စပ်လျဉ်း၍ အောက်ပါအတိုင်း လိုက်နာဆောင်ရွက်ရမည်-

(၁) မီးဘေးအန္တရာယ်ကင်းရှင်းစေရေး စီမံကိန်းအတွင်း မီးသတ်ရေကန်၊ မီးသတ်ဆေးဘူး၊ မီးသတ်ပိုက်များအား မီးသတ်ဦးစီးဌာန၏ လမ်းညွှန်ချက်နှင့်အညီ အလေးထားလိုက်နာဆောင်ရွက်ရန်၊

(၂) လုပ်ငန်းခွင်ဧရိယာအတွင်း မတော်တဆ မီးလောင်ကျွမ်းမှုမဖြစ်စေရေး ဂရုပြုဆောင်ရွက်ရန်၊

(၃) မီးဘေးအန္တရာယ်ကြိုတင်ကာကွယ်ရေးအစီအစဉ်အနေဖြင့် ဝန်ထမ်းများအား စည်းကမ်းကြပ်မတ်ခြင်း၊ ကြိုတင်ဇာတ်တိုက်လေ့ကျင့်ခြင်း၊ သင်တန်းများ ပို့ချခြင်း၊ အသိပညာပေးခြင်း၊ နေ့စဉ်စောင့်ကြပ်ကြည့်ရှုပြီး မှတ်တမ်းထား ရှိခြင်းတို့ကို ဆောင်ရွက်ရန်။

(ဇ) **မြေအသုံးချမှုစီမံခန့်ခွဲရေးဆိုင်ရာစည်းကမ်းချက်များ။** မြေယာစီမံခန့်ခွဲရေးဆိုင်ရာ စည်းကမ်းချက်များနှင့်စပ်လျဉ်း၍ အောက်ပါအတိုင်း လိုက်နာဆောင်ရွက်ရမည်-

(၁) မတ္တရာမြို့နယ် အထွေထွေအုပ်ချုပ်ရေးဦးစီးဌာနမှ ထုတ်ပေးသော အုတ်ဖုတ်လုပ်ရန် မြေစေးတူးယူခွင့် လိုင်စင်ပါ စည်းကမ်းသတ်မှတ်ချက်များကို အလေးထား လိုက်နာဆောင်ရွက်ရန်နှင့် မတ္တရာမြို့နယ် အထွေထွေအုပ်ချုပ်ရေးဦးစီးဌာနမှ အခါအားလျော်စွာ ထုတ်ပြန်သော ဥပဒေ၊ နည်းဥပဒေများ၊ လုပ်ထုံးလုပ်နည်းများအား အလေးထား လိုက်နာဆောင်ရွက်ရန်၊

(၂) မြေယာ၊ အိမ်ရာရွှေ့ပြောင်းမှုများအတွက် လျော်ကြေးဆိုင်ရာ ကိစ္စရပ်များနှင့် စပ်လျဉ်း၍ သက်ဆိုင်ရာဌာနများ၏ လုပ်ထုံးလုပ်နည်းနှင့်အညီ ဆောင်ရွက်ရန်၊

(၃) စီမံကိန်းအကောင်အထည်ဖော်ဆောင်ရွက်နေသည့် ကာလအတွင်း စီမံကိန်းအနီး ဒေသခံများ၏ လူမှုစီးပွားအပေါ် သက်ရောက်မှုမရှိစေရေး အကောင်အထည်ဖော် ဆောင်ရွက်ရန်၊

(၄) သက်ဆိုင်ရာဌာနများ၏ ဥပဒေ၊ နည်းဥပဒေများ၊ လုပ်ထုံးလုပ်နည်းများနှင့် အခါအားလျော်စွာ ထုတ်ပြန်သော စည်းကမ်းသတ်မှတ်ချက်များကို အလေးထား လိုက်နာဆောင်ရွက်ရန်။

(ဈ) **သဘာဝဘေးအန္တရာယ်ဆိုင်ရာ စည်းကမ်းချက်များ။** သဘာဝဘေးအန္တရာယ်ဆိုင်ရာ စည်းကမ်းချက်များနှင့် စပ်လျဉ်း၍ အောက်ပါအတိုင်း လိုက်နာဆောင်ရွက်ရမည်-

(၁) သဘာဝဘေးအန္တရာယ်များ ဖြစ်ပွားပါက ချက်ချင်းတုံ့ပြန်ဆောင်ရွက်နိုင်ရေး Emergency Respond Plans များ ရေးဆွဲ၍ လိုက်နာဆောင်ရွက်ရန်၊

(၂) ငလျင်ဘေးအန္တရာယ်နှင့် ပတ်သက်၍ ဝန်ထမ်းများအား အသိပညာပေးခြင်း၊ သင်တန်းပေးခြင်း၊ ဇာတ်တိုက်လေ့ကျင့်ပေးခြင်းနှင့် ဘေးအန္တရာယ် ဖြစ်ပွားပါက ချက်ချင်းတုံ့ပြန်ဆောင်ရွက်နိုင်မည့် အစီအမံများ ရေးဆွဲထားရှိ၍ လိုက်နာဆောင်ရွက်ရန်၊

(၃) မီးဘေးအန္တရာယ်ကာကွယ်ရေး စီမံကိန်းဧရိယာနှင့် အနီးဝန်းကျင်တွင် မီးတားလမ်းများ ဖောက်လုပ်ထားရှိခြင်း၊ မီးသတ်ဆေးဗူး၊ မီးသတ်ပိုက်များ လုံလောက်စွာ ထားရှိခြင်း၊ မီးသတ်ကန်များတည်ဆောက်ထားရှိ၍ မြို့နယ်မီးသတ်ဦးစီးဌာန၏ လမ်းညွှန်ချက်နှင့်အညီ အလေးထား လိုက်နာဆောင်ရွက်ရန်။

(ည) **အထွေထွေစည်းကမ်းချက်များ။** အထွေထွေစည်းကမ်းချက်များနှင့်စပ်လျဉ်း၍ အောက်ပါအတိုင်း လိုက်နာဆောင်ရွက်ရမည်-

(၁) လုပ်ငန်းဆောင်ရွက်ရာမှ ထွက်ရှိလာသော စွန့်ပစ်ရေနှင့် မိလ္လာရေ စွန့်ထုတ်မှု များကို စနစ်တကျစီမံ ဆောင်ရွက်ရန်၊

(၂) ရေအသုံးပြုမှုများသော စီမံကိန်းဖြစ်၍ မိုးရေစုဆောင်းအသုံးပြုခြင်း (Rain-water Harvesting) ဆောင်ရွက်ထားရှိရန်၊

(၃) မီးလောင်ခြင်း၊ ရေကြီးခြင်း၊ ငလျင်လှုပ်ခြင်းစသည့် သဘာဝဘေးအန္တရာယ်များ ဖြစ်ပွားပါက တုံ့ပြန်ဖြေရှင်းနိုင်ရေး ပတ်ဝန်းကျင်စောင့်ကြပ်ကြည့်ရှုမှု အစီအစဉ်များ ရေးဆွဲ၍ အသိပညာပေးခြင်း၊ သင်တန်းပေးခြင်း၊ ဇာတ်တိုက်လေ့ကျင့်ပေးခြင်းများ ဆောင်ရွက်ရန်။

(၄) **ကျန်းမာရေးနှင့်လုပ်ငန်းခွင်ဘေးအန္တရာယ်ကင်းရှင်းရေးဆိုင်ရာ စည်းကမ်းသတ်မှတ်ချက်များ။** ကျန်းမာရေးနှင့် လုပ်ငန်းခွင်ဘေးအန္တရာယ်ကင်းရှင်းရေးဆိုင်ရာ စည်းကမ်းချက်များနှင့်စပ်လျဉ်း၍ စီမံကိန်းလုပ်ငန်းကြောင့် ထိခိုက်ခံစားရမည့် ဒေသခံများအတွက် ပညာရေး၊ ကျန်းမာရေးစောင့်ရှောက်မှု၊ အခြေခံအဆောက်အအုံဖွံ့ဖြိုးတိုးတက်ရေး၊ အလုပ်အကိုင်ခန့်ထားခြင်း၊ ရေရှည်လူမှုစီးပွားရေး ဖွံ့ဖြိုးတိုးတက်စေရေးတို့ကို ဆောင်ရွက်ပေးရန်နှင့် ဝန်ထမ်းများ၏ ကျန်းမာရေးနှင့် ဘေးအန္တရာယ်ကင်းရှင်းရေး တို့ကို ဆောင်ရွက်ရမည်။

(၅) **ဒေသခံများနှင့်တိုင်ပင်ဆွေးနွေးခြင်းဆိုင်ရာစည်းကမ်းသတ်မှတ်ချက်များ။** စီမံကိန်းအဆိုပြုသူသည် ဒေသခံများနှင့် တိုင်ပင်ဆွေးနွေးခြင်းလုပ်ငန်းစဉ်များနှင့် စပ်လျဉ်း၍ အောက်ပါအချက်များကို လိုက်နာဆောင်ရွက်ရမည်-

(၁) ဘေးအန္တရာယ်ရှိ လုပ်ငန်းများအပါအဝင် တည်ဆောက်ရေးလုပ်ငန်းများနှင့် ဆောင်ရွက်မည့်လုပ်ငန်းများကို ဒေသခံပြည်သူများသို့ ကြိုတင်အသိပေး ဆောင်ရွက်ရန်၊

(၂) တည်ဆောက်ရေးကာလအတွင်း ယာဉ်သွားလာမှု လမ်းကြောင်းများ၊ ယာဉ်သွားလာမှုကြောင့် ဖြစ်နိုင်သောအနှောင့်အယှက်များ၊ ပတ်ဝန်းကျင်သာယာမှုအပေါ် ထိခိုက်မှုများနှင့်စပ်လျဉ်း၍ သက်ဆိုင်ရာဒေသခံများသို့ ကြိုတင်အသိပေးရန်၊

(၃) ဒေသခံပြည်သူများနှင့် တိုင်ပင်ဆွေးနွေးခြင်း၊ ပူးပေါင်းပါဝင်စေခြင်း၊ နစ်နာမှုဖြေရှင်းရေးလုပ်ငန်းစဉ်များကိုလုပ်ငန်းဆောင်ရွက်နေစဉ်အတွင်း အကောင်အထည်ဖော်ဆောင်ရွက်သွားရန်။

(၆) **အစီရင်ခံတင်ပြခြင်းဆိုင်ရာ စည်းကမ်းသတ်မှတ်ချက်များ။** ပတ်ဝန်းကျင်နှင့် လူမှုရေးဆိုင်ရာစီမံခန့်ခွဲမှုအစီအစဉ်များ၊ စောင့်ကြပ်ကြည့်ရှုရေးအစီအစဉ်များ အကောင်အထည်ဖော်ဆောင်ရွက်ခြင်းနှင့်စပ်လျဉ်း၍ အောက်ပါကိစ္စရပ်များ ဖြစ်ပွားပါက ဝန်ကြီးဌာနသို့ နှောင့်နှေးမှုမရှိစေဘဲ အစီရင်ခံတင်ပြရမည်-

(၁) ပစ္စည်းကိရိယာများ သို့မဟုတ် နည်းစနစ်များ မှားယွင်းအလုပ်လုပ်ခြင်း၊ ပျက်စီးခြင်း သို့မဟုတ် အလုပ်မလုပ်တော့ခြင်း၊

(၂) သိသာထင်ရှားသော ညစ်ညမ်းမှုဖြစ်ပေါ်စေခဲ့သော သို့မဟုတ် ဖြစ်ပေါ်နေစေသော သို့မဟုတ် ဖြစ်ပေါ်စေနိုင်သော မတော်တဆမှုတစ်ခု ဖြစ်ပွားခြင်း သို့မဟုတ် ထုတ်လွှတ်မှု ကန့်သတ်တန်ဖိုးဖြင့် ထိန်းချုပ်ထားခြင်း မရှိသည့် အရာဝတ္ထုတစ်ခု ထုတ်လွှတ်ခြင်း၊

(၃) သတ်မှတ်ဖော်ပြထားသည့် ကန့်သတ်တန်ဖိုး တစ်ခုခုကို ကျော်လွန်ခြင်း၊

(၄) ပတ်ဝန်းကျင်နှင့် သက်ရှိတို့၏ကျန်းမာရေးတို့အပေါ် သိသာထင်ရှားသော ဆိုးကျိုးသက်ရောက်မှုများဖြစ်ပေါ်ခြင်း၊

(၅) စီမံကိန်းအဆိုပြုသူသည် ယင်း၏တာဝန်များပျက်ကွက်မှု သို့မဟုတ် အခြားလုပ်ငန်းများဆောင်ရွက်ရန် ပျက်ကွက်မှု သို့မဟုတ် ပတ်ဝန်းကျင် ထိန်းသိမ်းရေးဆိုင်ရာလိုက်နာဆောင်ရွက်မှု သက်သေခံလက်မှတ်နှင့် ကနဦးပတ်ဝန်းကျင်ဆန်းစစ်ခြင်း အစီရင်ခံစာပါအတိုင်း လိုက်နာဆောင်ရွက်ရန် ပျက်ကွက်မှုများကို ဖြစ်နိုင်သမျှ ဆောလျင်စွာ ဝန်ကြီးဌာနသို့ စာဖြင့်အသိပေး တင်ပြရမည်။ ပျက်ကွက်မှု တစ်ရပ်ရပ်ကြောင့် အန္တရာယ်ဖြစ်စေနိုင်သော ပတ်ဝန်းကျင်အပေါ် သက်ရောက်မှု ဖြစ်လာနိုင်သည့် အကြောင်းကိစ္စရပ် သို့မဟုတ် ဝန်ကြီးဌာနက အမြန်သိရှိရန် လိုအပ်သည့် အကြောင်းကိစ္စရပ်ကို (၂၄)နာရီအတွင်း လည်းကောင်း၊ အခြားအကြောင်းကိစ္စရပ်များ အားလုံးတွင် စီမံကိန်းအဆိုပြုသူက ယင်းဖြစ်စဉ်ဖြစ်ရပ်ကို စတင်သိရှိသည့်အချိန်မှ (၇) ရက်အတွင်း လည်းကောင်း ဝန်ကြီးဌာနသို့ အသိပေးတင်ပြရမည်၊

(၆) စီမံကိန်း၏ အရွယ်အစား၊ နယ်ပယ်အတိုင်းအတာ၊ တည်နေရာ၊ အခင်းအကျင်း၊ နည်းပညာ၊ ကြိုတင်မျှော်မှန်းနိုင်သော ဆိုးကျိုးသက်ရောက်မှုကြောင့် ဖြစ်လာသည့်အန္တရာယ်၊ ထုတ်လုပ်မှုနည်းလမ်း သို့မဟုတ် ညစ်ညမ်းမှုတို့ကို တားဆီးရန် သို့မဟုတ် လျှော့ချရန် ဆောင်ရွက်မှုတို့တွင် အဓိကပြောင်းလဲခြင်း သို့မဟုတ် တိုးချဲ့ခြင်း သို့မဟုတ် ဒုတိယ တိုးချဲ့ဆောင်ရွက်ရန် အဆိုပြုခြင်းဖြစ်ပါက စီမံကိန်းအဆိုပြုသူသည် သတ်မှတ်ထားသော အချိန်ဇယားအတွင်း ပြောင်းလဲမှုများ၏ သတင်းအချက်အလက်များနှင့်အတူ ဝန်ကြီးဌာနသို့ တင်ပြရမည်၊

(၇) စီမံကိန်းဧရိယာအတွင်းတွင် မမျှော်လင့်သော ဘေးအန္တရာယ်များကြောင့် လည်းကောင်း၊ ပတ်ဝန်းကျင်နှင့် လူမှုရေးအခြေအနေပြောင်းလဲမှုများကြောင့် လည်းကောင်း၊ ဖြစ်ပေါ်လာနိုင်သည့် ထိခိုက်မှုများအပေါ် မူတည်၍ သက်ဆိုင်ရာ

ကဏ္ဍအလိုက် စီမံခန့်ခွဲမှုအစီအစဉ်များအား ဝန်ကြီးဌာနသို့ ပြန်လည်တင်ပြရမည်၊

(၈) စောင့်ကြပ်ကြည့်ရှုမှုအစီရင်ခံစာတင်ပြရာတွင် အောက်ပါအချက်များ ပြည့်စုံစွာတင်ပြရမည်-

(ကက) စည်းကမ်းချက်များအားလုံးကို လိုက်နာကြောင်း သက်သေခံစာရွက်စာတမ်းအထောက်အထားများ၊

(ခ ခ) ပတ်ဝန်းကျင်စီမံခန့်ခွဲမှုအစီအစဉ် အကောင်အထည်ဖော်မှုအတွက် တင်ပြထားသည့် အကောင်အထည်ဖော်မှုဇယားအတိုင်း ဆောင်ရွက်ရာတွင် အစီရင်ခံသည့်အချိန်အထိတိုးတက်မှု၊

(ဂ ဂ) ပတ်ဝန်းကျင်စီမံခန့်ခွဲမှုအစီအစဉ်အား အကောင်အထည်ဖော်ရာတွင် တွေ့ကြုံရသော အခက်အခဲများ၊ ယင်းအခက်အခဲများကို ကုစားရန် အကြံပြုချက်များနှင့် အလားတူ အခက်အခဲများ၊ အနာဂတ်တွင် တွေ့ကြုံရနိုင်မှုကို တားဆီးကာကွယ်ရန် သို့မဟုတ် ရှောင်လွှဲရန် အဆိုပြုသည့် ဆောင်ရွက်မှုများ၊

(ဃဃ) ပတ်ဝန်းကျင်စီမံခန့်ခွဲမှုအစီအစဉ်ကို လိုက်နာဆောင်ရွက်ရန် ပျက်ကွက်သည့် အကြိမ်နှင့် အမျိုးအစား၊ အဆိုပြုသည့် ကုစားမှုဆောင်ရွက်ချက်များနှင့် ကုစားမှုပြီးမြောက်ရမည့် အချိန်သတ်မှတ်ချက်များ၊

(ငင) လုပ်ငန်းခွင်နှင့် လူမှုအဖွဲ့အစည်း၏ ကျန်းမာရေး၊ ဘေးအန္တရာယ်ကင်းရှင်းရေးနှင့် ပတ်ဝန်းကျင်နှင့်စပ်လျဉ်း၍ ဖြစ်ပွားသော မတော်တဆမှုများနှင့် ဖြစ်စဉ်ဖြစ်ရပ်များ၊

(စ စ) ပတ်ဝန်းကျင်စီမံခန့်ခွဲမှုအစီအစဉ်အရ သတ်မှတ်ထားသည့် သို့မဟုတ် အခြားလိုအပ်သည့် ပတ်ဝန်းကျင်ဆိုင်ရာအတိုင်းအတာနှင့် စည်းကမ်းချက်များဆိုင်ရာ အချက်အလက်များအား စောင့်ကြပ်ကြည့်ရှုမှု။

(၉) စီမံကိန်းအဆိုပြုသူသည် တည်ဆောက်ရေးအဆင့်လုပ်ငန်းများ ဆောင်ရွက်ပြီးနောက်တွင် စီမံကိန်း၏ လုပ်ငန်းခွင်ပြမြေပုံများ၊ လုပ်သားနေရာထိုင်ခင်းစီမံချက်များ၊ တည်ဆောက်ရေးလုပ်ငန်းကို ဤပတ်ဝန်းကျင်ထိန်းသိမ်းရေးဆိုင်ရာ လိုက်နာဆောင်ရွက်မှု သက်သေခံလတ်မှတ်နှင့်အညီ ဆောင်ရွက်ခဲ့

ကြောင်း အထောက်အထားများပါဝင်သည့် စီမံကိန်း၏အပြီးသတ်လုပ်ငန်း အစီ အစဉ်များကို ကနဦးတင်ပြမည့် စောင့်ကြပ်ကြည့်ရှုမှုအစီအစဉ်နှင့် ပူးတွဲ၍ ပတ်ဝန်းကျင်ထိန်းသိမ်းရေးဦးစီးဌာနသို့ တင်ပြရမည်။

(ဃ) **ယဉ်ကျေးမှုအမွေအနှစ် ထိန်းသိမ်းစောင့်ရှောက်ရေးဆိုင်ရာ စည်းကမ်းသတ်မှတ်ချက်များ။** စီမံကိန်းဆောင်ရွက်မည့် နေရာဒေသများတွင် မြေပေါ်/မြေအောက်ရှိ ရှေးဟောင်း ယဉ်ကျေးမှုအမွေအနှစ်နှင့်သက်ဆိုင်သည့် အထောက်အထားများ၊ ရှေးဟောင်းဝတ္ထု ပစ္စည်းများ၊ ရှေးဟောင်းအဆောက်အအုံများတွေ့ရှိပါက ရှေးဟောင်း သုတေသနနှင့် အမျိုးသားပြတိုက်ဦးစီးဌာနသို့ ချက်ချင်းဆက်သွယ် သတင်းပို့ အကြောင်းကြားရမည်။

(ဇ) **လူမှုတာဝန်သိအစီအစဉ် (CSR) ဆိုင်ရာစည်းကမ်းသတ်မှတ်ချက်များ။** လူမှုတာဝန်သိ အစီအစဉ်နှင့်စပ်လျဉ်း၍ အောက်ပါတို့ကို လိုက်နာဆောင်ရွက်ရမည်-

(၁) စီမံကိန်းအဆိုပြုသူသည် စီမံကိန်းကြောင့် ထိခိုက်ခံစားရသူများအား လက်ရှိ သို့မဟုတ် စီမံကိန်းမဆောင်ရွက်မီကာလထက် မနိမ့်ကျသော လူမှုစီးပွားရေး တည်ငြိမ်ခိုင်မာမှုရရှိသည်အထိ ဆောင်ရွက်ပေးရန်နှင့် အသက်မွေးဝမ်းကျောင်း လုပ်ငန်းများ ပြန်လည်တည်ထောင်ရေးနှင့် ပြန်လည်နေရာချထားရေး အစီ အစဉ်များကို စီမံကိန်းကြောင့်ထိခိုက်ခံစားရသူများ၊ သက်ဆိုင်ရာ အစိုးရ ဌာန၊ အဖွဲ့အစည်းများ၊ အခြားသက်ဆိုင်သူများနှင့် တိုင်ပင်ဆွေးနွေး၍ လိုအပ်သလို ပံ့ပိုးနိုင်ရေး စီစဉ်ဆောင်ရွက်ရမည်၊

(၂) ဒေသဖွံ့ဖြိုးရေးလုပ်ငန်းများ (Community Development Plan) ဆောင်ရွက် ရာတွင် သက်ဆိုင်ရာဒေသရှိ ဌာနဆိုင်ရာများ၊ မြို့နယ်ဖွံ့ဖြိုး တိုးတက်ရေး စီမံကိန်း (Township Development Plans)များနှင့် ချိတ်ဆက်ဆောင်ရွက် ရန်နှင့် စီမံကိန်းအနီးရှိဒေသခံပြည်သူများ၊ ဆက်စပ်ပတ်သက်သူများနှင့် စဉ်ဆက်မပြတ်တွေ့ဆုံဆွေးနွေးပြီး ၎င်းတို့၏ အကြံပြုချက်နှင့် လိုအပ်ချက် များအား အလေးထား ပေါင်းစပ်ဆောင်ရွက်ရမည်။

(တ) **အများပြည်သူသိရှိနိုင်ရေးဆိုင်ရာ စည်းကမ်းသတ်မှတ်ချက်များ။** စီမံကိန်းအဆိုပြုသူ သည် အတည်ပြုထားသည့် ပတ်ဝန်းကျင်စီမံခန့်ခွဲမှုအစီအစဉ်ကို စီမံကိန်းနှင့် ဆက်စပ် ပတ်သက်သူများနှင့် အများပြည်သူများသိရှိနိုင်ရေးအတွက် မြန်မာဘာသာဖြင့် ရေးသားဖော်ပြထားသော အကျဉ်းချုပ်အစီရင်ခံစာနှင့် လိုက်နာဆောင်ရွက်မည့်

ပတ်ဝန်းကျင်နှင့် လူမှုဆိုင်ရာကတိကဝတ်များအား ဖြန့်ဝေအသိပေးထုတ်ဖော်ကြေညာရမည်။

(ထ) **စောင့်ကြပ်ကြည့်ရှုမှုအစီအစဉ်ဆိုင်ရာစည်းကမ်းသတ်မှတ်ချက်များ။** စောင့်ကြပ်ကြည့်ရှုမှုအစီအစဉ်နှင့်စပ်လျဉ်း၍ အောက်ပါအတိုင်း လိုက်နာဆောင်ရွက်ရမည်-

(၁) စီမံကိန်းအဆိုပြုသူသည်သက်ဆိုင်ရာအခွင့်အမိန့်ရ အဖွဲ့အစည်းထံမှစာဖြင့် ခွင့်ပြုချက်ကိုလက်ခံရရှိသည့်အခါ အကြိုတည်ဆောက်ခြင်း၊ တည်ဆောက်ခြင်း၊ လုပ်ငန်းလည်ပတ်ဆောင်ရွက်ခြင်း၊ လုပ်ငန်းရပ်စဲခြင်း၊ လုပ်ငန်းပိတ်သိမ်းခြင်း၊လုပ်ငန်းပိတ်သိမ်းပြီးကာလဟူသည့် စီမံကိန်းအဆင့်အားလုံးတွင် ဆိုးကျိုးသက်ရောက်မှုအားလုံးအတွက် စီမံကိန်းနှင့်ဆက်စပ်ဆောင်ရွက်မှုများအပေါ် မိမိကိုယ်မိမိ ဘက်စုံစောင့်ကြပ်ကြည့်ရှုစစ်ဆေးခြင်းကို လက်တွေ့စဉ်ဆက်မပြတ် ဆောင်ရွက်ရမည့်အပြင် သက်ဆိုင်ရာဥပဒေများ၊ နည်းဥပဒေများ၊ ပတ်ဝန်းကျင်ထိခိုက်မှုဆန်းစစ်ခြင်းဆိုင်ရာ လုပ်ထုံးလုပ်နည်းနှင့် စံချိန်စံညွှန်းများ၊ ပတ်ဝန်းကျင်ထိန်းသိမ်းရေးဆိုင်ရာ လိုက်နာဆောင်ရွက်မှု သက်သေခံလက်မှတ်ပါ စည်းကမ်းသတ်မှတ်ချက်များနှင့် ပတ်ဝန်းကျင်စီမံခန့်ခွဲမှုအစီအစဉ်ပါ ကတိကဝတ်များကို လိုက်နာဆောင်ရွက်ရမည်၊

(၂) စီမံကိန်းအဆိုပြုသူသည် ပတ်ဝန်းကျင်ထိန်းသိမ်းရေးဆိုင်ရာ လိုက်နာဆောင်ရွက်မှု သက်သေခံလက်မှတ်တွင် သတ်မှတ်ဖော်ပြထားသည့် စောင့်ကြပ်ကြည့်ရှုရေးလုပ်ငန်းများကို မိမိအစီအစဉ်ဖြင့် ဆောင်ရွက်ရန်၊ ပတ်ဝန်းကျင်စီမံခန့်ခွဲမှုအစီအစဉ်တွင် ဖော်ပြထားသည့် စောင့်ကြပ်ကြည့်ရှုရေးလုပ်ငန်းများကို မိမိအစီအစဉ်ဖြင့် ဆောင်ရွက်ရာမှ ရရှိသောရလဒ်များကို မှတ်တမ်းတင်ထိန်းသိမ်းထားရန်၊ ယင်းမှတ်တမ်းများတွင် နမူနာစုဆောင်း ရယူခြင်းနှင့် ခတ်ခွဲဆန်းစစ်ခြင်းရလဒ်များ၊ ကိရိယာဖြင့် တိုင်းတာချက်များ၊ ချိန်ညှိတွက်ချက်ခြင်းများ (Calibrations)၊ စစ်ဆေးခြင်းများ၊ စမ်းသပ်ခြင်းနှင့် စာရင်းကောက်ခြင်း၊ အချက်အလက်အခြေခံအဖြစ် အသုံးပြုသည့် ဆန်းစစ်လေ့လာမှုများစသည်တို့ ပါဝင်ရမည်။ မှတ်တမ်းများအားလုံးသည် ဖတ်ရှုနိုင်ရမည်ဖြစ်ပြီး ကြောင်းကျိုးညီညွတ်စွာဖြင့် အသုံးချနိုင်ရမည်။ ပြင်ဆင်ဖြည့်စွက်မှုများရှိပါက မူရင်းမှတ်တမ်းနှင့် ပြင်ဆင်ဖြည့်စွက်ထားသော မှတ်တမ်းနှစ်မျိုးလုံးကို ဖတ်ရှုနိုင်သည့် သို့မဟုတ် ပြန်လည်ဖော်ဆောင်ရယူနိုင်သည့်

နည်းလမ်းဖြင့် ပြင်ဆင်ဖြည့်စွက်ရန်နှင့် ဝန်ကြီးဌာနမှစာဖြင့် သီးခြားရေးသား သဘောတူထားခြင်းမရှိပါက မှတ်တမ်းများအားလုံးကို ထိန်းသိမ်းထားရမည်၊

(၃) စောင့်ကြပ်ကြည့်ရှုမည့်နယ်ပယ် (ရေ၊ လေ၊ ဆူညံသံ) များ၊ နည်းစနစ်များ၊ နမူနာစုဆောင်းခြင်းနှင့် ဓာတ်ခွဲစမ်းသပ်ခြင်း၊ စောင့်ကြပ်တိုင်းတာမည့် နေရာ၊ အကြိမ်အရေအတွက်၊ အချိန်ဇယားနှင့် မှတ်တမ်းတင်ခြင်းနှင့် အစီရင်ခံခြင်း စသည်တို့ကိုရေးဆွဲ၍ အကောင်အထည်ဖော်ဆောင်ရွက်ပြီး သယံဇာတနှင့် သဘာဝပတ်ဝန်းကျင်ထိန်းသိမ်းရေးဝန်ကြီးဌာနသို့ (၆)လ တစ်ကြိမ် တင်ပြရန်နှင့် အများပြည်သူသိရှိစေရန် ဝန်ကြီးဌာနသို့တင်ပြသည့် နေ့ရက်မှ (၁၀) ရက် အတွင်း ထုတ်ဖော်ကြေညာရမည်၊

(၄) ပတ်ဝန်းကျင်စီမံခန့်ခွဲမှုအစီအစဉ်တွင် ဖော်ပြထားသည့် ကုစားပြင်ဆင်ရေး လုပ်ငန်းများ၊ ကြိုတင်ကာကွယ်ရေးလုပ်ငန်းများ လိုက်နာဆောင်ရွက်ရန်နှင့် စောင့်ကြပ်ကြည့်ရှုရေးအစီအစဉ်တွင် ဖော်ပြထားသည့် ကတိကဝတ်အတိုင်း လိုက်နာအကောင်အထည်ဖော်ဆောင်ရွက်ရမည်၊

(၅) စီမံကိန်းအဆိုပြုသူသည် စောင့်ကြပ်ကြည့်ရှုမှုအစီရင်ခံစာအား ဤဝန်ကြီးဌာနသို့ တင်ပြသည့် နေ့ရက်မှ (၁၀) ရက်အတွင်း အမျိုးသားလုံခြုံရေးဆိုင်ရာ ကိစ္စရပ်များမှတစ်ပါး အများပြည်သူသိရှိနိုင်ရန် စီမံကိန်း၏ ဝက်ဘ်ဆိုဒ်တွင် လည်းကောင်း၊ စာကြည့်တိုက်များ၊ ပြည်သူ့ခန်းမများ စသည့် အများပြည်သူ စုဝေးရာနေရာများတွင်လည်းကောင်း၊ စီမံကိန်းရုံးဌာနများတွင် လည်းကောင်း အများပြည်သူသိရှိနိုင်စေရန်တင်ပြရမည်။ မည်သည့် အဖွဲ့အစည်း သို့မဟုတ် ပုဂ္ဂိုလ်မဆို စောင့်ကြပ်ကြည့်ရှုမှုအစီရင်ခံစာ၏ ဒီဂျစ်တယ်မိတ္တူကို တောင်းခံနိုင်ပြီး စီမံကိန်းအဆိုပြုသူသည် ယင်းတောင်းခံချက်ကို ရရှိပြီးနောက်(၁၀) ရက်အတွင်း ဒီဂျစ်တယ်မိတ္တူကို အီးမေးလ်ဖြင့် ဖြစ်စေ၊ တောင်းခံသူနှင့် သဘောတူညီထားသည့် အခြားနည်းလမ်းဖြင့် ဖြစ်စေ ပေးပို့ဆောင်ရွက်ရမည်၊

(၆) စီမံကိန်းအဆိုပြုသူသည် စီမံကိန်းလုပ်ငန်းများ သို့မဟုတ် စီမံကိန်းနှင့်ဆက်စပ်သည့် လုပ်ငန်းများကို ဆောင်ရွက်နေသည့် စီမံကိန်းရုံး၊ စီမံကိန်းလုပ်ငန်းခွင်နေရာနှင့် အခြားမည်သည့်နေရာကိုမဆို ဝန်ကြီးဌာနမှဖြစ်စေ၊ ဝန်ကြီးဌာနအား ကိုယ်စားပြုသူများမှဖြစ်စေ စောင့်ကြပ်ကြည့်ရှုစစ်ဆေးခြင်းနှင့်

စပ်လျဉ်း၍ ပုံမှန်အလုပ်ချိန်အတွင်း မည်သည့်အချိန်တွင်ဆို ဝင်ရောက်ကြည့်ရှုနိုင်ရေး ခွင့်ပြုရမည်၊

(ဂ) အရေးပေါ်အခြေအနေတစ်ရပ်ဖြစ်ပေါ်လျှင်သော်လည်းကောင်း၊ စီမံကိန်းသည် သက်ဆိုင်ရာပတ်ဝန်းကျင်နှင့် လူမှုရေးဆိုင်ရာ သတ်မှတ်ချက်များအား ချိုးဖောက်သည် သို့မဟုတ် ချိုးဖောက်နိုင်ဖွယ်ရှိသည်ဟု ဝန်ကြီးဌာနက ထင်မြင်ယူဆလျှင်သော်လည်းကောင်း၊ ဝန်ကြီးဌာနက သတ်မှတ်သည့် မည်သည့် အချိန်တွင်မဆို စီမံကိန်းလုပ်ငန်းခွင်ရှိ မည်သည့်နေရာမဆို ချက်ချင်းဝင်ရောက်နိုင်ရေး ခွင့်ပြုရမည်၊

(ဃ) စီမံကိန်းအဆိုပြုသူသည် ဝန်ကြီးဌာနကစစ်ဆေးခြင်းကို ဆောင်ရွက်ရန် လိုအပ်သည့် ဓာတ်ပုံရိုက်ကူးခြင်း၊ အသံသွင်းခြင်း၊ ဗီဒီယိုရိုက်ကူးခြင်း၊ မြေသား၊ နုန်းအနည်အနှစ်၊ ရေနှင့် လေနမူနာများရယူခြင်းနှင့် ကွန်ပျူတာများကို စစ်ဆေးခြင်း၊ ဒီဂျစ်တယ် စာတွဲများအပါအဝင် စာရွက်စာတမ်းအထောက်အထားများကို မိတ္တူကူးခြင်း၊ လူပုဂ္ဂိုလ်များကို တွေ့ဆုံမေးမြန်းခြင်းနှင့် လိုအပ်သည်ဟု ယူဆသည့် အခြားစုံစမ်းစစ်ဆေးခြင်း အပါအဝင် မည်သည့်နည်းလမ်းဖြင့်မဆို စစ်ဆေးဆောင်ရွက်ခြင်းကို လိုက်နာဆောင်ရွက်ရမည်၊

(င) ဝန်ကြီးဌာနမှဖြစ်စေ၊ဝန်ကြီးဌာနအား ကိုယ်စားပြုသူများမှဖြစ်စေ ပတ်ဝန်းကျင်စစ်ဆေးသည့် ကုန်ကျစရိတ်များ၊ စစ်ဆေးသူများအတွက် ကုန်ကျစရိတ်များကျခံခြင်းနှင့် ပတ်သက်၍ ပတ်ဝန်းကျင်ထိခိုက်မှုဆန်းစစ်ခြင်းဆိုင်ရာ လုပ်ထုံးလုပ်နည်း အပိုဒ် ၁၂၂ နှင့်အညီ စီမံကိန်းအဆိုပြုသူမှကျခံရမည်။

သက်သေခံလက်မှတ်ဆိုင်ရာ စည်းကမ်းချက်များ

၈။ သက်သေခံလက်မှတ်ဆိုင်ရာ စည်းကမ်းချက်များနှင့်ပတ်သက်၍ အောက်ဖော်ပြပါ အချက်တို့ကို လိုက်နာဆောင်ရွက်ရမည်-

(က) ဤပတ်ဝန်းကျင်ထိန်းသိမ်းရေးဆိုင်ရာ လိုက်နာဆောင်ရွက်မှုသက်သေခံလက်မှတ်သက်တမ်းသည် ထုတ်ပေးသည့်နေ့ရက်မှစ၍ (၅) နှစ်ဖြစ်သည်။ စီမံကိန်းအဆိုပြုသူသည် ပတ်ဝန်းကျင်ထိန်းသိမ်းရေးဆိုင်ရာ လိုက်နာဆောင်ရွက်မှု သက်သေခံလက်မှတ်သက်တမ်းမကုန်ဆုံးမီ (၆)လ ကြိုတင်၍သက်တမ်းတိုးရန် ဝန်ကြီးဌာနသို့ လျှောက်ထားရမည်၊

(ခ) စီမံကိန်းအဆိုပြုသူသည် သက်သေခံလက်မှတ်ရရှိပြီးပထမ(၂)နှစ်အတွင်း စီမံကိန်း၏ အကောင်အထည်ဖော်မှုကို စတင်ဆောင်ရွက်ရမည်။ ထိုသို့ဆောင်ရွက်ခြင်းကို စတင်ဆောင်ရွက်သည့်နေ့မှ ရက်ပေါင်း(၃၀)ထက် နောက်မကျစေဘဲ ဤဦးစီးဌာနသို့ စာဖြင့်သတင်းပို့ အကြောင်းကြားရမည့်အပြင် စီမံကိန်းကို အကောင်အထည်ဖော်ရာတွင် ပါဝင်သော ဆောင်ရွက်မှုများကို သတ်မှတ်ဖော်ပြရမည်၊

(ဂ) စီမံကိန်းအဆိုပြုသူသည် စီမံကိန်းအကောင်အထည်ဖော်မှုကို မည်သည့်အတွက်ကြောင့် စတင်နိုင်ခြင်းမရှိကြောင်းနှင့် စတင်အကောင်အထည်ဖော်နိုင်ရန် အချိန်ကာလ မည်မျှ လိုအပ်ကြောင်းကို အကျိုးအကြောင်းဖော်ပြ၍ ထိုလိုအပ်သည့် ကာလအတွက် အချိန် တိုးပေးရန် တင်ပြချက်အရ ဝန်ကြီးဌာနက အချိန်တိုးပေးသည့်ကိစ္စမှတစ်ပါး ပတ်ဝန်းကျင်ထိန်းသိမ်းရေးဆိုင်ရာ လိုက်နာဆောင်ရွက်မှု သက်သေခံလက်မှတ်ရရှိပြီး (၂)နှစ်အတွင်း စီမံကိန်းကိုထိရောက်စွာ အကောင်အထည်ဖော်မှုအား စတင်ဆောင်ရွက်ခြင်းမပြုလျှင် ပတ်ဝန်းကျင်စီမံခန့်ခွဲမှုအစီအစဉ်(EMP)ကို အသစ်ပြုလုပ်တင်ပြရမည်၊

(ဃ) စီမံကိန်း အကောင်အထည်ဖော်ဆောင်ရွက်ရာတွင် အောက်ပါအချက်များ တွေ့ရှိရပါက ပတ်ဝန်းကျင်ထိန်းသိမ်းရေးဆိုင်ရာ လိုက်နာဆောင်ရွက်မှု သက်သေခံလက်မှတ်ပါ စည်းကမ်းချက်များကို ဝန်ကြီးဌာနမှ ပြင်ဆင်ခြင်း သို့မဟုတ် ပတ်ဝန်းကျင်စီမံခန့်ခွဲမှုအစီအစဉ်(EMP)ကို ပြန်လည်ပြင်ဆင်စေပြီး တင်ပြရန် ညွှန်ကြားပါက စီမံကိန်းအဆိုပြုသူက လိုက်နာဆောင်ရွက်ရမည်-

(၁) စီမံကိန်းကြောင့် အမှန်တကယ်ထိခိုက်မှု သို့မဟုတ် ထိခိုက်နိုင်မှုများကို လျော့ချရန် ဆောင်ရွက်မှုများသည် ပြည့်စုံမှုမရှိခြင်း သို့မဟုတ် လုံလောက်မှုမရှိခြင်း၊

(၂) စီမံကိန်း၏ဆိုးကျိုးသက်ရောက်မှုများသည် မည်ကဲ့သို့ထိခိုက်မှုဖြစ်စေကြောင်း သို့မဟုတ် ဖြစ်စေနိုင်ကြောင်း သို့မဟုတ် ဖြစ်လာကြောင်း သိရှိနိုင်ရန် သတင်း အချက်အလက်သစ်များ ထွက်ပေါ်လာခြင်း၊

(၃) စီမံကိန်းသည် ပတ်ဝန်းကျင်စီမံခန့်ခွဲမှုအစီအစဉ် (EMP)ကို မူလ အတည်ပြုခဲ့သည့်အချိန်မှ ကြိုတင်သိမြင်နိုင်ခြင်းမရှိသော ဆိုးကျိုးသက်ရောက်မှုများ ရှိခြင်း၊

(၄) စီမံကိန်း၏ဆိုးကျိုးသက်ရောက်မှုများသည် မူလ ပတ်ဝန်းကျင်စီမံခန့်ခွဲမှုအစီအစဉ် (EMP)၊ ပတ်ဝန်းကျင်ထိန်းသိမ်းရေးဆိုင်ရာ လိုက်နာဆောင်ရွက်မှု

သက်သေခံလက်မှတ်နှင့် စည်းကမ်းချက်များထုတ်ပေးခြင်း၊ ပြင်ဆင်ခြင်း၊ တင်သွင်းခြင်းနှင့် အတည်ပြုခြင်းများအတွက် အခြေခံအချက်များထုတ်ဖော်ခဲ့စဉ်က မျှော်မှန်းထားသည့် ထိခိုက်မှုထက် ပိုမိုကြီးမားခြင်း၊

(၅) အကောင်းဆုံးရရှိနိုင်သောနည်းလမ်း အဓိပ္ပာယ်ဖွင့်ဆိုချက်အရ စီမံကိန်း၏ ဆိုးကျိုးသက်ရောက်မှုကို ထူးခြားစွာ လျှော့ချနိုင်ခြင်း၊

(၆) စီမံကိန်း၏ ဆိုးကျိုးသက်ရောက်မှုများကို စီမံကိန်းတွင် စီးပွားရေးအရ သိသိသာသာ အပိုကုန်ကျစရိတ် မဖြစ်စေဘဲ အလေ့အကျင့်ကောင်းများဖြင့် လျှော့ချနိုင်ခြင်း၊

(၇) ပတ်ဝန်းကျင်ထိန်းသိမ်းရေးဆိုင်ရာ လိုက်နာဆောင်ရွက်မှု သက်သေခံလက်မှတ်တွင် သတ်မှတ်ထားသော နည်းလမ်းများ/ စည်းကမ်းချက်များသည် ဆိုးကျိုး သက်ရောက်မှုများကို လျှော့ချရာတွင် မလိုအပ်တော့ဟု ဆုံးဖြတ်နိုင်ခြင်း။

၉။ **ပတ်ဝန်းကျင်ထိန်းသိမ်းရေးရန်ပုံငွေဆိုင်ရာ စည်းကမ်းချက်များ။** ပတ်ဝန်းကျင်ထိန်းသိမ်းရေးဆိုင်ရာ ရန်ပုံငွေနှင့်စပ်လျဉ်း၍ အောက်ပါတို့ကို လိုက်နာဆောင်ရွက်ရမည်-

(က) ပတ်ဝန်းကျင်ထိန်းသိမ်းရေးနည်းဥပဒေ ၃၀ နှင့်အညီ ညစ်ညမ်းမှု (ထုတ်လွှတ်မှု၊ စွန့်ပစ်ပစ္စည်း) ဖြစ်စေခြင်းအတွက် ပေးဆောင်ငွေများ၊ သယံဇာတအသုံးပြုမှုနှင့် ဂေဟစနစ်ဝန်ဆောင်မှုများမှ အကျိုးရရှိခြင်းအတွက် ပတ်ဝန်းကျင်ထိန်းသိမ်းရေးရန်ပုံငွေတွင် ပေးဆောင်ငွေများအဖြစ် ထည့်ဝင်ရန် ပတ်ဝန်းကျင်ထိန်းသိမ်းရေးကော်မတီ၏ အတည်ပြုချက်ဖြင့် ဤဝန်ကြီးဌာနက သတ်မှတ်ပါက စီမံကိန်းအဆိုပြုသူမှ ငွေကြေးထည့်ဝင်ရမည်၊

(ခ) စီမံကိန်းအဆိုပြုသူသည် ငွေရေးကြေးရေး အာမခံချက်များအားလုံးကို ဝန်ကြီးဌာနမှ ပတ်ဝန်းကျင်ထိန်းသိမ်းရေးကော်မတီ၏ အတည်ပြုချက်ဖြင့် သတ်မှတ်/ ပြင်ဆင်တောင်းခံပါက ထည့်ဝင်ရမည်၊

(ဂ) စီမံကိန်းအဆိုပြုသူသည် ပတ်ဝန်းကျင်စီမံခန့်ခွဲမှုအစီအစဉ်ကို အကောင်အထည်ဖော်ဆောင်ရွက်နိုင်ရေးအတွက် အစီရင်ခံစာတွင် ဖော်ပြထားသည့်အတိုင်း ရန်ပုံငွေထူထောင်ထားရှိရမည်၊

(ဃ) စီမံကိန်းအဆိုပြုသူအနေဖြင့် ပတ်ဝန်းကျင်စီမံခန့်ခွဲမှုအစီအစဉ်(EMP)ပါ ပတ်ဝန်းကျင်ထိန်းသိမ်းရေးလုပ်ငန်းများအတွက် ထည့်သွင်းဖော်ပြထားသည့် လျာထားအသုံးစရိတ်

များနှင့် ပတ်သက်၍ သီးခြားငွေစာရင်းဖွင့်လှစ်ထားသော အထောက်အထား အချက်အလက်ဖြင့် ထည့်သွင်းဖော်ပြရမည်။

အထွေထွေစည်းကမ်းချက်များ

၁၀။ စီမံကိန်းအဆိုပြုသူသည် စီမံကိန်းဒီဇိုင်းနှင့် စီမံကိန်းလုပ်ငန်းများကို ပြင်ဆင်ရန်ရှိပါက ဝန်ကြီးဌာနသို့ ကြိုတင်အသိပေးတင်ပြရမည်။

၁၁။ ဤပတ်ဝန်းကျင်ထိန်းသိမ်းရေးဆိုင်ရာ လိုက်နာဆောင်ရွက်မှု သက်သေခံလက်မှတ်သည် ဤလက်မှတ်ပါ လုပ်ငန်းနှင့်သာ သက်ဆိုင်စေရမည်။

၁၂။ ဤပတ်ဝန်းကျင်ထိန်းသိမ်းရေးဆိုင်ရာ လိုက်နာဆောင်ရွက်မှု သက်သေခံလက်မှတ်သည် ပတ်ဝန်းကျင်ထိန်းသိမ်းရေးနှင့် လူမှုရေးဆိုင်ရာ လိုက်နာဆောင်ရွက်ရန်ဖြစ်ပြီး စီမံကိန်းလုပ်ငန်း ဆောင်ရွက်ခွင့်ပြုမိန့်မှာ သက်ဆိုင်ရာဌာန၏ မူဝါဒ၊ ဥပဒေ၊ နည်းဥပဒေများ၊ လုပ်ထုံးလုပ်နည်း၊ လမ်းညွှန်ချက်များနှင့်အညီ ဆောင်ရွက်ရန်ဖြစ်သည်။ စီမံကိန်းသက်တမ်းအတွင်း စစ်ဆေးမှု ပြုလုပ်ချိန်တွင် ခွင့်ပြုမိန့်စာရွက်စာတမ်း အထောက်အထားများအားလုံးကို တင်ပြရမည်။

၁၃။ စီမံကိန်းပိုင်ရှင်နှင့်အဆိုပြုထားသောလွှဲပြောင်းလက်ခံသူတို့၏ ပူးပေါင်းလျှောက်ထားချက်အရ ဤသက်သေခံလက်မှတ်၊ သို့မဟုတ် ယင်း၏အစိတ်အပိုင်းတစ်ရပ်ရပ်ကို အဆိုပြုထားသော လွှဲပြောင်းလက်ခံသူထံ ဝန်ကြီးဌာန၏ ခွင့်ပြုချက်ရရှိပြီးမှသာ လွှဲပြောင်းရမည်။

၁၄။ ပတ်ဝန်းကျင်ထိခိုက်မှုဆန်းစစ်ခြင်းဆိုင်ရာ လုပ်ထုံးလုပ်နည်း၊ အပိုဒ် ၁၀၂ အရ စီမံကိန်း အဆိုပြုသူသည် မိမိကိုယ်တိုင်ကြောင့်ဖြစ်စေ မိမိကိုယ်စားဆောင်ရွက်ရန် ခန့်ထားခြင်း သို့မဟုတ် ငှားရမ်းခြင်း သို့မဟုတ် အခွင့်အာဏာပေးခြင်းပြုထားသည့် ကန်ထရိုက်တာ၊ လက်ခွဲဆောင်ရွက်ပေးသူ ဆပ်ကန်ထရိုက်တာ၊ အရာရှိ၊ အလုပ်သမား၊ ကိုယ်စားလှယ် သို့မဟုတ် အတိုင်ပင်ခံများ၏ ပြုလုပ်မှု သို့မဟုတ် ပျက်ကွက်မှုကြောင့်ဖြစ်စေ ပေါ်ပေါက်သည့် ဆိုးကျိုးသက်ရောက်မှုများ အားလုံးတို့အတွက် တာဝန်ရှိသည်။

၁၅။ စီမံကိန်းအဆိုပြုသူသည် ဤပတ်ဝန်းကျင်ထိန်းသိမ်းရေးဆိုင်ရာ လိုက်နာဆောင်ရွက်မှု သက်သေခံလက်မှတ်ပါ စည်းကမ်းချက်များကို လိုက်နာမှုမရှိပါက ပတ်ဝန်းကျင်ထိန်းသိမ်းရေး ဥပဒေ၊ နည်းဥပဒေများ၊ လုပ်ထုံးလုပ်နည်းများနှင့်အညီ အရေးယူခြင်းခံရမည်။
