ပြည်ထောင်စုသမ္မတမြန်မာနိုင်ငံတော်အစိုးရ

သယံဇာတနှင့်သဘာဝပတ်ဝန်းကျင်ထိန်းသိမ်းရေးဝန်ကြီးဌာန

ပတ်ဝန်းကျင်ထိန်းသိမ်းရေးဆိုင်ရာလိုက်နာဆောင်ရွက်မှု သက်သေခံလက်မှတ်

(Environmental Compliance Certificate - ECC)

သက်သေခံလက်မှတ်အမှတ်။ ECC (၁၃၁၃) ရက်စွဲ။ ၂၀၂၅ ခုနှစ်၊ ဇူလိုင်လ ၃၁ ရက်

၁။ သယံဇာတနှင့်သဘာဝပတ်ဝန်းကျင်ထိန်းသိမ်းရေးဝန်ကြီးဌာနသည် ပတ်ဝန်းကျင်ထိန်းသိမ်းရေး ဥပဒေ (ပြည်ထောင်စုလွှတ်တော် ဥပဒေအမှတ် ၉/၂၀၁၂) နှင့် ပတ်ဝန်းကျင်ထိခိုက်မှုဆန်းစစ်ခြင်းဆိုင်ရာ လုပ်ထုံးလုပ်နည်း (အမိန့်ကြော်ငြာစာအမှတ် ၆၁၆/၂၀၁၅) တို့အရ နောက်ဆက်တွဲ (က) တွင် ဖော်ပြထားသော အဆိုပြုစီမံကိန်းအား နောက်ဆက်တွဲ (ခ) ပါ စည်းကမ်းချက်များကို လိုက်နာဆောင်ရွက်စေလျက် ဤပတ်ဝန်းကျင်ထိန်းသိမ်းရေးဆိုင်ရာ လိုက်နာဆောင်ရွက်မှု သက်သေခံလက်မှတ် (Environmental Compliance Certificate - ECC) ကို ထုတ်ပေးလိုက်သည်-

(က) **စီမံကိန်းအဆိုပြုသူ** - ဦးထက်ဘုန်းမြတ်၊ ဒါရိုက်တာ

(ခ) **ဆက်သွယ်ရန် လိပ်စာ** - Ayeyarwaddy International Industrial Port Co., Ltd. အမှတ် (၁၀၈)၊ ကမ္ဘာအေးဘုရားလမ်းနှင့် နတ်မောက်လမ်းထောင့်၊ ဘိုချိုရပ်ကွက်(၁)၊ ဗဟန်းမြို့နယ်၊ ရန်ကုန်တိုင်းဒေသကြီး၊ ဖုန်း - ၀၉၄၄၀၁၇၁၈၁၉၊ Email: htetphonemyat@pipmyanmar.com။

(ဂ) **စီမံကိန်းအမျိုးအစား** - အပြည်ပြည်ဆိုင်ရာ စက်မှု ဆိပ်ကမ်းစီမံကိန်းလုပ်ငန်း

(ဃ) **စီမံကိန်းကာလ** - အခွင့်အမိန့်ရ အဖွဲ့အစည်းက ခွင့်ပြုသည့်ကာလ

(င) **စီမံကိန်း၏ အရွယ်အစား** - စီမံကိန်းဧရိယာ(၃.၅) ဧက

(စ) **စီမံကိန်းတည်နေရာ** - ပုသိမ်စက်မှုစီမံကိန်း ၊ ချောင်းစောက်ကျေးရွာ၊ ကန်ကြီးထောင့်မြို့နယ်၊ ပုသိမ်ခရိုင်၊ ဧရာဝတီတိုင်းဒေသကြီး။

(ဆ) **ECC သက်တမ်း (၅)နှစ်** - စတင်ထုတ်ပေးရက် - ၁-၇-၂၀၂၅
သက်တမ်းကုန်ဆုံးရက် - ၃၀-၆-၂၀၃၀

(ဇ) **အတည်ပြုအစီရင်ခံစာ** - ညွှန်ကြားရေးမှူးရုံး၊ ပတ်ဝန်းကျင်ထိန်းသိမ်းရေးဦးစီးဌာန၊ ဧရာဝတီတိုင်းဒေသကြီး၏ ၁၈-၃-၂၀၂၅ ရက်စွဲပါ စာအမှတ်၊ ၃/၂ (၅) (၇၁၆/၂၀၂၅) ဖြင့် တင်ပြသည့် **"ကန်ဦးပတ်ဝန်းကျင်ဆန်းစစ်ခြင်း (IEE) အစီရင်ခံစာ"**



ပြည်ထောင်စုဝန်ကြီး (ကိုယ်စား)

(လှမောင်သိန်း၊ အမြဲတမ်းအတွင်းဝန်)

သယံဇာတနှင့်သဘာဝပတ်ဝန်းကျင်ထိန်းသိမ်းရေးဝန်ကြီးဌာန

စည်းကမ်းချက်များ

၁။ စီမံကိန်းအဆိုပြုသူသည် အောက်ပါစည်းကမ်းချက်များကို လိုက်နာအကောင်အထည်ဖော်ဆောင်ရွက်ရမည်-

(က) ဤသက်သေခံလက်မှတ်၏ နောက်ဆက်တွဲပါ စည်းကမ်းချက်များကို လိုက်နာဆောင်ရွက်ရန်၊

(ခ) ပတ်ဝန်းကျင်နှင့်လူမှုဆိုင်ရာ ဆိုးကျိုးသက်ရောက်မှုများကို ကြိုတင်ကာကွယ်ရေး၊ အနိမ့်ဆုံး ဖြစ်စေရေးနှင့် ထိခိုက်မှုများကို ပြန်လည်ကုစားရေး ဆောင်ရွက်ပေးရန်၊

(ဂ) စီမံကိန်းအဆိုပြုသူ၏ စီမံကိန်းဆိုင်ရာ ကတိကဝတ်များနှင့် လိုက်နာထမ်းဆောင်ရမည့် တာဝန်များကို သတ်မှတ်ရန်၊

(ဃ) လက်ခံနိုင်သော ပတ်ဝန်းကျင်အရည်အသွေးဖြစ်စေရေးအတွက် စံချိန်စံညွှန်းများနှင့် အရည်အသွေးတိုင်းတာရေးနည်းလမ်းများ သတ်မှတ်ရန်၊

(င) စောင့်ကြပ်ကြည့်ရှုခြင်းနှင့် အစီရင်ခံခြင်းတို့ကို ပုံမှန်ဆောင်ရွက်စေရန်၊

(စ) စီမံကိန်းတွင် စဉ်ဆက်မပြတ် ဆောင်ရွက်သွားရမည့် ပတ်ဝန်းကျင်စီမံခန့်ခွဲရေး အစီအမံတစ်ရပ်ကို ရေးဆွဲဆောင်ရွက်ရန်၊

(ဆ) စောင့်ကြပ်ကြည့်ရှုမှုအစီရင်ခံစာအား (၆) လ တစ်ကြိမ် ရေးဆွဲတင်ပြရန်၊

(ဇ) စီမံကိန်းအဆိုပြုသူသည် စီမံကိန်းအရွယ်အစား၊ တည်နေရာ၊ ဆက်သွယ်ရန်လိပ်စာ၊ လုပ်ငန်း ဆောင်ရွက်မှု ရှိ/ မရှိ အခြေအနေများ ပြောင်းလဲမှုရှိပါက ဝန်ကြီးဌာနသို့ ဆက်သွယ် အကြောင်းကြားရန်၊

(ဈ) ဤဝန်ကြီးဌာနမှ အခါအားလျော်စွာ ထုတ်ပြန်သောအမိန့်၊ ညွှန်ကြားချက်များကို လိုက်နာ ဆောင်ရွက်ရန်၊

(ည) ဤပတ်ဝန်းကျင်ထိန်းသိမ်းရေးဆိုင်ရာ လိုက်နာဆောင်ရွက်မှု သက်သေခံလက်မှတ်သည် လုပ်ငန်းဆောင်ရွက်ရန်အတွက် ခွင့်ပြုမိန့်ထုတ်ပေးခြင်းမဟုတ်ဘဲ ပတ်ဝန်းကျင်ထိန်းသိမ်းရေးဆိုင်ရာ စည်းကမ်းချက်များအား လိုက်နာဆောင်ရွက်ရန်ဖြစ်ပြီး မြေအသုံးပြုခွင့်နှင့် လုပ်ငန်းဆောင်ရွက်ခွင့်ပြုမိန့်တို့နှင့်စပ်လျဉ်း၍ သက်ဆိုင်ရာဝန်ကြီးဌာန သို့မဟုတ် အခွင့်အမိန့်ရ အဖွဲ့အစည်းများ၏ မူဝါဒ၊ ဥပဒေ၊ နည်းဥပဒေများ၊ လုပ်ထုံးလုပ်နည်း၊ လမ်းညွှန်ချက်များ နှင့်အညီ ရယူလိုက်နာဆောင်ရွက်ရန်၊

(ဋ) ဤသက်သေခံလက်မှတ်သည် လုပ်ငန်းပိုင်ဆိုင်မှုနှင့် သက်ဆိုင်ခြင်းမရှိစေရ။

၂။ သက်ဆိုင်ရာ ခွင့်ပြုမိန့်ထုတ်ပေးသည့်ဌာနမှ ခွင့်ပြုမိန့် ပယ်ဖျက်လျှင်သော်လည်းကောင်း၊ သက်တမ်းတိုးပေးခြင်း မရှိလျှင်သော်လည်းကောင်း၊ ပတ်ဝန်းကျင်ထိန်းသိမ်းရေးဆိုင်ရာ လိုက်နာဆောင်ရွက်မှု သက်သေခံလက်မှတ် သက်တမ်းရှိစေကာမူ ဤသက်သေခံလက်မှတ်၏ သက်တမ်းသည်လည်း အလိုအလျောက် ကုန်ဆုံးသည်ဟု မှတ်ယူရမည်။

နောက်ဆက်တွဲ(က)

Ayeyarwaddy International Industrial Port Co., Ltd.မှ အပြည်ပြည်ဆိုင်ရာ စက်မှုဆိပ်ကမ်းစီမံကိန်းလုပ်ငန်း၏ စီမံကိန်းအကြောင်းအရာ

၁။ Ayeyarwaddy International Industrial Port Co., Ltd. မှ ရောဝတီတိုင်းဒေသကြီး၊ ပုသိမ်ခရိုင်၊ ကန်ကြီးထောင့်မြို့နယ်၊ ချောင်းစောက်ကျေးရွာ၊ ပုသိမ်စက်မှုစီမံကိန်းရှိ မြေရိယာ (၃.၅) ကေပေါ်တွင် အကောင်အထည်ဖော် ဆောင်ရွက်လျက်ရှိသည့် အပြည်ပြည်ဆိုင်ရာ စက်မှုဆိပ်ကမ်းစီမံကိန်းလုပ်ငန်းအတွက် ညွှန်ကြားရေးမှူးရုံး၊ ပတ်ဝန်းကျင်ထိန်းသိမ်းရေးဦးစီးဌာန၊ ရောဝတီတိုင်းဒေသကြီး၏ ၁၈-၃-၂၀၂၅ ရက်စွဲပါ စာအမှတ်၊ ၃/၂ (၅) (၇၁၆/၂၀၂၅) ဖြင့် တင်ပြခဲ့သည့် အပြီးသတ် ကနဦးပတ်ဝန်းကျင်ဆန်းစစ်ခြင်း (IEE) အစီရင်ခံစာကို ပတ်ဝန်းကျင်ထိန်းသိမ်းရေးဆိုင်ရာ လိုက်နာဆောင်ရွက်မှု သက်သေခံလက်မှတ် (Environmental Compliance Certificate – ECC) ထုတ်ပေးခြင်း ဖြစ်သည်။

၂။ **စီမံကိန်းအဆိုပြုသူ။** ဦးထက်ဘုန်းမြတ်၊ ဒါရိုက်တာ၊ Ayeyarwaddy International Industrial Port Co., Ltd. ၊ အမှတ် (၁၀၈)၊ ကမ္ဘာအေးဘုရားလမ်းနှင့် နတ်မောက်လမ်းထောင့်၊ ဘိုချိုရပ်ကွက်(၁)၊ ဗဟန်းမြို့နယ်၊ ရန်ကုန်တိုင်းဒေသကြီး၊ ဖုန်း -၀၉၄၄၀၁၇၈၁၉၊ Email: htetphonemyat@pipmyanmar.com ဖြစ်ပါသည်။

၃။ **စီမံကိန်းဆောင်ရွက်ပုံအဆင့်ဆင့်။** စီမံကိန်းလုပ်ငန်းဆောင်ရွက်မှုအနေဖြင့် ဒေသထွက်ကုန်များဖြစ်သည့် စိုက်ပျိုးရေးထွက်ကုန်များနှင့် ရေထွက်ထုတ်ကုန်များကို ပြည်ပသို့ တင်ပို့ခြင်းနှင့် ပြည်ပမှ ဆောက်လုပ်ရေးသုံးပစ္စည်းများနှင့် ဒေသတွင်း အသုံးအဆောင်ပစ္စည်းများကို တင်သွင်းရာတွင် ဝန်ဆောင်မှုပေးသော ဆိပ်ကမ်းဝန်ဆောင်မှုလုပ်ငန်းဖြစ်ပါကြောင်း ဖော်ပြထားပါသည်။

၄။ **အသုံးပြုကုန်ကြမ်းပစ္စည်းများ။** စီမံကိန်းလုပ်ငန်းဆောင်ရွက်ရာတွင် Pontoon အမျိုးအစား အလျား ၅၂ မီတာနှင့် အနံ ၁၀ မီတာခန့်ရှိ ဆိပ်ခံတံတား အသုံးပြုလျက်ရှိပြီး စုစုပေါင်း ဝန်ထမ်းအင်အား (၁၉)ဦးဖြင့် လုပ်ငန်းလည်ပတ်လျက်ရှိပါကြောင်း၊ အထွေထွေအသုံးပြုရန်အတွက် နေ့စဉ် ရေလီတာ (၅,၀၀၀)ခန့် အသုံးပြုပါကြောင်း၊ အဓိက ရေအရင်းအမြစ်မှာ စီမံကိန်းအတွင်းရှိ အဝီစိတွင်းမှ ရယူပြီး ရေလီတာ (၂,၀၀၀) ဝင်ဆံ့သော ရေသိုလှောင်ကန်တွင် သိုလှောင်ထားရှိပါကြောင်း၊ သောက်သုံးရေအသုံးပြုမှုအနေဖြင့် နေ့စဉ် ရေလီတာ(၁၀၀)ခန့် သောက်သုံးလျက်ရှိပြီး ဒေသတွင်းဆိုင်များမှ မှာယူသောက်သုံးပါကြောင်း၊ လျှပ်စစ်အသုံးပြုမှုအနေဖြင့် ၂၃ ကီလိုဝပ်ကို ဆိုလာစွမ်းအင်မှ ရယူအသုံးပြုပါကြောင်း၊ အရေးပေါ် အခြေအနေအသုံးပြုရန်အတွက် ၅၀ ကေဗွီအေ မီးစက် တပ်ဆင်ထားပါကြောင်း၊ လောင်စာဆီ လိုအပ်ချက်

အနေဖြင့် အရေးပေါ်မီးစက်အတွက် ၁ နာရီလျှင် ဒီဇယ် ၃ လီတာ နှင့် ကုန်တင်ကုန်ချ ပြုလုပ်ရန် ကရိန်း (၂) စီးအတွက် ဒီဇယ် (၂၁၅) လီတာ အသုံးပြုမည်ဖြစ်ပါကြောင်း ဖော်ပြထားပါသည်။

၅။ **စီမံကိန်းတည်နေရာ။** မြေရေိယာ (၃.၅) ဧက၊ ပုသိမ်စက်မှုစီမံကိန်း၊ ချောင်းစောက် ကျေးရွာ၊ ကန်ကြီးထောင့်မြို့နယ်၊ ပုသိမ်ခရိုင်၊ ရောဝတီတိုင်းဒေသကြီးတွင် တည်ရှိပါသည်။

Ayeyarwaddy International Industrial Port Co., Ltd. မှ ရောဝတီတိုင်းဒေသကြီး၊ ပုသိမ်ခရိုင်၊ ကန်ကြီးထောင့်မြို့နယ်၊ ချောင်းစောက်ကျေးရွာ၊ ပုသိမ်စက်မှုစီမံကိန်းရှိ မြေရှေ့ယာ (၃.၅) ကေပေါ်တွင် အကောင်အထည်ဖော် ဆောင်ရွက်လျက်ရှိသည့် အပြည်ပြည်ဆိုင်ရာ စက်မှု ဆိပ်ကမ်းစီမံကိန်းလုပ်ငန်း၏ Location Map

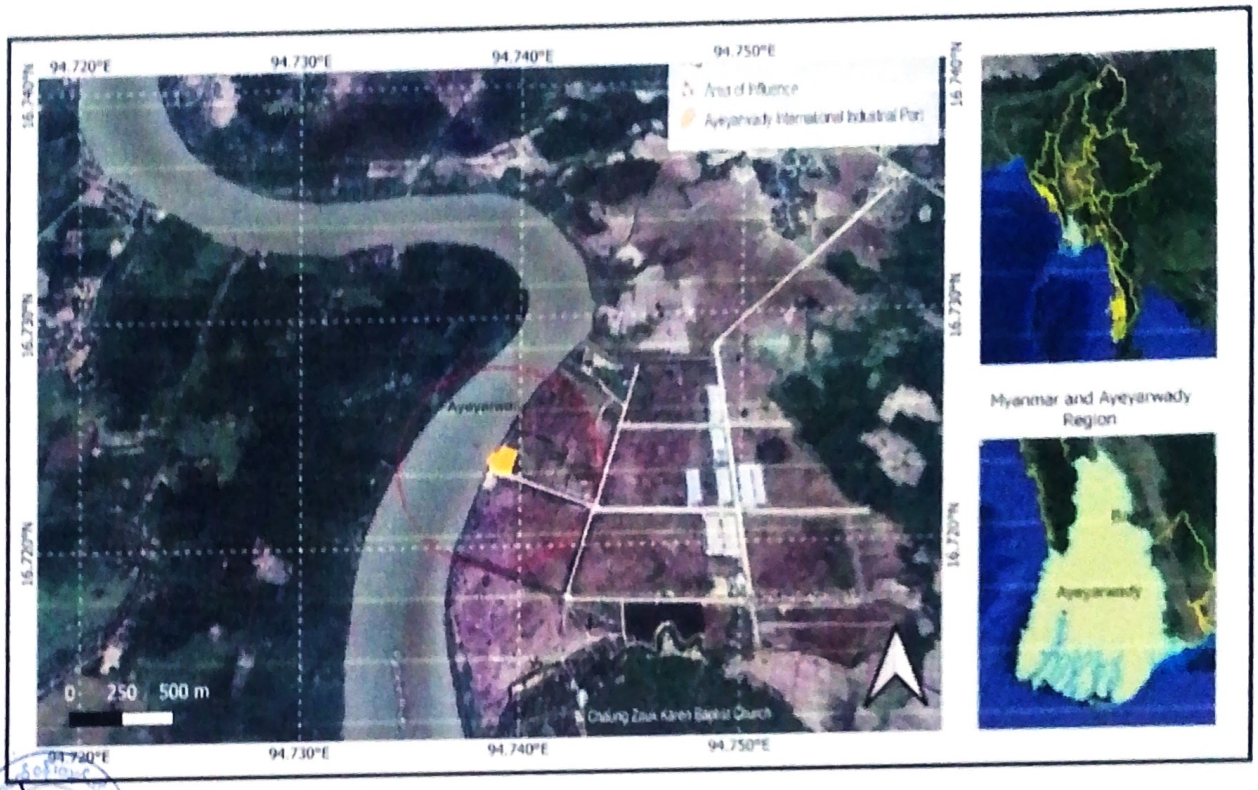

Ayeyarwaddy International Industrial Port Co., Ltd. မှ ရောဝတီတိုင်းဒေသကြီး၊ ပုသိမ်ခရိုင်၊ ကန်ကြီးထောင့်မြို့နယ်၊ ချောင်းစောက်ကျေးရွာ၊ ပုသိမ်စက်မှုစီမံကိန်းရှိ မြေရိယာ (၃.၅) ကေပေါ်တွင် အကောင်အထည်ဖော် ဆောင်ရွက်လျက်ရှိသည့် အပြည်ပြည်ဆိုင်ရာ စက်မှုဆိပ်ကမ်းစီမံကိန်းလုပ်ငန်း၏ Layout Plan

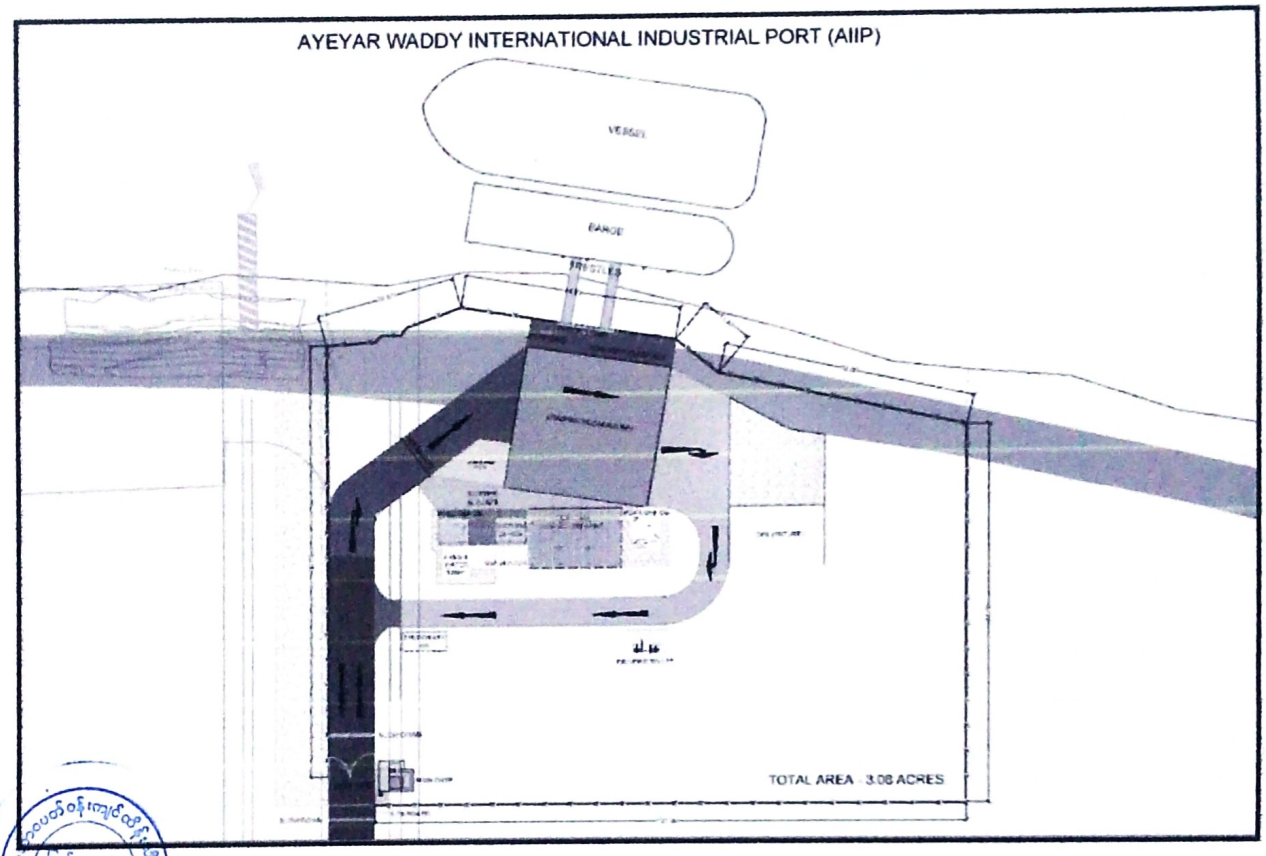

နောက်ဆက်တွဲ(ခ)

ကတိကဝတ်များ၊ စည်းကမ်းသတ်မှတ်ချက်များနှင့် အထွေထွေစည်းကမ်းများ

ကနဦးပတ်ဝန်းကျင်ဆန်းစစ်ခြင်း(IEE) အစီရင်ခံစာအရလိုက်နာဆောင်ရွက်ရမည့်ကတိကဝတ်များ

၆။ စီမံကိန်းအဆိုပြုသူက ဧရာဝတီတိုင်းဒေသကြီး၊ ပုသိမ်ခရိုင်၊ ကန်ကြီးထောင့်မြို့နယ်၊ ချောင်းစောက်ကျေးရွာ၊ ပုသိမ်စက်မှုစီမံကိန်းရှိ မြေဧရိယာ (၃.၅) ဧကပေါ်တွင် အကောင်အထည်ဖော်ဆောင်ရွက်လျက်ရှိသည့် အပြည်ပြည်ဆိုင်ရာ စက်မှုဆိပ်ကမ်းစီမံကိန်းလုပ်ငန်းအတွက် ညွှန်ကြားရေးမှူးရုံး၊ ပတ်ဝန်းကျင်ထိန်းသိမ်းရေးဦးစီးဌာန၊ ဧရာဝတီတိုင်းဒေသကြီး၏ ၁၈-၃-၂၀၂၅ ရက်စွဲပါ စာအမှတ်၊ ၃/၂ (၅) (၇၁၆/၂၀၂၅) ဖြင့် တင်ပြခဲ့သည့် အပြီးသတ် ကနဦးပတ်ဝန်းကျင်ဆန်းစစ်ခြင်း (IEE) အစီရင်ခံစာတွင် ဖော်ပြထားသည့် အောက်ပါကတိကဝတ်များကို လိုက်နာဆောင်ရွက်ရမည်-

(က) **မူဝါဒ၊ ဥပဒေနှင့် လုပ်ထုံးလုပ်နည်း။** စီမံကိန်းအဆိုပြုသူသည် ပတ်ဝန်းကျင်ထိန်းသိမ်းရေးဥပဒေ၊ ပတ်ဝန်းကျင်ထိန်းသိမ်းရေး နည်းဥပဒေများ၊ ပတ်ဝန်းကျင်ထိခိုက်မှုဆန်းစစ်ခြင်းဆိုင်ရာ လုပ်ထုံးလုပ်နည်း၊ အမျိုးသားပတ်ဝန်းကျင်ဆိုင်ရာ အရည်အသွေး (ထုတ်လွှတ်မှု) လမ်းညွှန်ချက်များနှင့် စီမံကိန်းနှင့်သက်ဆိုင်သည့် အခြားမူဝါဒ၊ ဥပဒေ၊ နည်းဥပဒေများကို လိုက်နာဆောင်ရွက်ရမည်။

(ခ) **စီမံကိန်းဆောင်ရွက်မည့်နည်းစဉ်။** စီမံကိန်းလုပ်ငန်းဆောင်ရွက်မှုအနေဖြင့် ဒေသထွက် ကုန်များဖြစ်သည့် စိုက်ပျိုးရေးထွက်ကုန်များနှင့် ရေထွက်ထုတ်ကုန်များကို ပြည်ပသို့ တင်ပို့ခြင်းနှင့် ပြည်ပမှ ဆောက်လုပ်ရေးသုံးပစ္စည်းများနှင့် ဒေသတွင်း အသုံးအဆောင်ပစ္စည်းများကို တင်သွင်းရာတွင် ဝန်ဆောင်မှုပေးသော ဆိပ်ကမ်းဝန်ဆောင်မှုလုပ်ငန်းဖြစ်ပါကြောင်း ဆောင်ရွက်ဖြစ်ပါသည်။

(ဂ) **လေအရည်အသွေးစီမံခန့်ခွဲမှု။** အောက်ပါအတိုင်း လိုက်နာဆောင်ရွက်ရမည်-

(၁) စီမံကိန်းလုပ်ငန်းတွင် အမှုန်အမွှားပြန့်လွင့်မှုမရှိစေရေး သယ်ယူပို့ဆောင်ရေးယာဉ်များမှ အရှိန်ဖြင့် မောင်းနှင်သွားလာခြင်းများကို ကြပ်မတ်ရန်၊

(၂) သယ်ယူပို့ဆောင်ရေးယာဉ်များဖြင့် ကုန်ပစ္စည်းများ သယ်ယူသည့်အခါတွင် အကာအရံများ၊ အမိုးအကာများဖြင့် ဖုံးအုပ်ပြီး ရွှေ့ပြောင်းသယ်ဆောင်ရန်၊

(၃) လေထုညစ်ညမ်းမှုမဖြစ်ပေါ်စေရေး ဖုန်မှုန့်နှင့် ဓာတ်ငွေ့များကို အမြဲမပြတ် စောင့်ကြပ်ကြည့်ရှုစစ်ဆေးရန်၊

(၄) စီမံကိန်းအတွင်း အသုံးပြုနေသည့် ယာဉ်များ၊ ပြုပြင်ထိန်းသိမ်းထားသော ယာဉ်များ၊ မီးစက်များ၊ ရေခဲသေတ္တာများနှင့် လေအေးပေးစက်များအတွက် ပုံမှန်ပြုပြင်ထိန်းသိမ်းမှုများနှင့် စစ်ဆေးမှုများ ဆောင်ရွက်ရန်၊

(၅) ရုံးလုပ်ငန်းများအတွက် အရေးပေါ်မီးစက်အစား နေရောင်ခြည်စွမ်းအင်သုံး စနစ်ဖြင့် အစားထိုး အသုံးပြုရန်။

(ဃ) **ရေထုအရည်အသွေးစီမံခန့်ခွဲမှု**။ အောက်ပါအတိုင်း လိုက်နာဆောင်ရွက်ရမည်-

(၁) စွန့်ပစ်ရေများအား စီမံကိန်း၏ရေမြောင်းမှတစ်ဆင့် ပုသိမ်စက်မှုစီမံကိန်း၏ ရေနုတ်မြောင်းအတွင်းသို့ စွန့်ပစ်ရန်၊

(၂) စီမံကန်းအတွင်း အသုံးပြုနေသည့်ယာဉ်များ၊ ပြုပြင်ထိန်းသိမ်းထားသော ယာဉ်များ၊ လောင်စာဆီ သိုလှောင်ထားရှိရန်၊

(၃) လောင်စာဆီဖြည့်တင်းရာတွင် ယိုဖိတ်မှုမရှိစေရေး သေချာစွာ ဆောင်ရွက်ရန်၊

(၄) စွန့်ပစ်ရေစီးဆင်းသည့် ရေမြောင်းနှင့် ရေနုတ်မြောင်းကို ပိတ်ဆို့မှုမရှိစေရေးနှင့် သန့်ရှင်းမှုမရှိစေရေး ပုံမှန်စစ်ဆေးပြီး ထိန်းသိမ်းရန်၊

(၅) ဝန်ထမ်းများနှင့် အလုပ်သမားများမှ အသုံးပြုပြီးသော အထွေထွေ အမှိုက်များကို မြစ်ထဲသို့ တိုက်ရိုက်စွန့်ပစ်မှုမရှိစေရေး အသိပညာပေးခြင်း၊ သတိပေးဆိုင်းဘုတ်များ ထားရှိခြင်းနှင့် အမှိုက်အမျိုးအစား ခွဲခြားထားသော အမှိုက်ပုံးများမှ တစ်ဆင့်စွန့်ပစ်ခြင်းများကို ကြပ်မတ်ဆောင်ရွက်ရန်။

(င) **ဆူညံသံစီမံခန့်ခွဲမှု**။ အောက်ပါအတိုင်း လိုက်နာဆောင်ရွက်ရမည်-

(၁) မီးစက်များ၊ အင်ဗာတာများ၊ ထရန်စဖော်မာများ၊ စီမံကိန်းအတွင်း အသုံးပြုနေသည့် ယာဉ်များ၊ ပြုပြင်ထိန်းသိမ်းထားသောယာဉ်များကို ပုံမှန်ပြုပြင်ထိန်းသိမ်းမှုများနှင့် စစ်ဆေးမှုများ ဆောင်ရွက်ရန်၊

(၂) ပြင်ပသို့ ဆူညံသံပြန့်လွင့်မှုမရှိစေရေး အသံလုံစနစ်တပ်ဆင်ဆောင်ရွက်ရန်၊

(၃) နေရောင်ခြည်စွန်းအင်သုံးစနစ်သာ အသုံးပြုမည်ဖြစ်ပြီး အရေးပေါ် မီးပြတ်တောက်သည့် အချိန်မှ မီးစက်ကို အသုံးပြုရန်။

(စ) **မြေအရည်အသွေးစီမံခန့်ခွဲမှု**။ တစ်ဖက်ပါအတိုင်း လိုက်နာဆောင်ရွက်ရမည်-

(၁) စွန့်ပစ်ရေများအား စီမံကိန်း၏ ရေမြောင်းမှတစ်ဆင့် ပုသိမ်စက်မှုစီမံကိန်း၏ ရေနုတ်မြောင်းအတွင်းသို့ သေချာစွာ စွန့်ပစ်ရန်၊

(၂) လောင်စာဆီထားရှိသည့်နေရာနှင့် မီးစက်ထားရှိသည့်နေရာများကို ကွန်ကရစ် လောင်းထားသည့် ဇရိယာတွင် ထားရှိရန်၊

(၃) စီမံကိန်းအသုံးပြုနေသည့်ယာဉ်များ၊ ပြုပြင်ထိန်းသိမ်းထားသောယာဉ်များ၊ မီးစက်နှင့် ကရိန်းများမှ အသုံးပြုသောဆီများ ယိုဖိတ်မှုမရှိစေရေး ပုံမှန် ပြုပြင်ထိန်းသိမ်းမှုများနှင့် စစ်ဆေးမှုများ ဆောင်ရွက်ရန်၊

(၄) ယာယီစွန့်ပစ်အမှိုက်သိုလှောင်ထားရှိသည့်နေရာ၊ လောင်စာဆီသိုလှောင် ထားရှိသည့်နေရာနှင့် ထရန်စဖောမာများထားရှိသည့်နေရာများကို ပုံမှန် စစ်ဆေးမှုများ ဆောင်ရွက်ရန်။

(ဆ) **စွန့်ပစ်ပစ္စည်းစီမံခန့်ခွဲမှု**။ အောက်ပါအတိုင်း လိုက်နာဆောင်ရွက်ရမည်-

(၁) စီမံကိန်းလုပ်ငန်းခွင်အတွင်းမှ ထွက်ရှိသောအမှိုက်များကို အမှိုက်အမျိုးအစား ခွဲခြားထားသော အမှိုက်ပုံးများမှတစ်ဆင့် ယာယီစွန့်ပစ် အမှိုက်သိုလှောင် နေရာသို့ စုဆောင်းထားရှိရန်၊

(၂) Bio- degradable စွန့်ပစ်အမှိုက်များကို စီမံကိန်းအနီးမြေကျင်းတူးထားသော Land Fill Site ထဲသို့ စွန့်ပစ်ရန်၊

(၃) စီမံကိန်းလုပ်ငန်းခွင်အတွင်း Recycle, Organic, Hazardous and General Waste စသည်ဖြင့် အမှိုက်အမျိုးအစား ခွဲခြားထားသော အမှိုက်ပုံးများ ထားရှိရန်၊

(၄) သန့်စင်ခန်းနှင့် မိလ္လာကန်အသုံးပြုမှုများအား လုံလောက်စွာထားရှိပေးပြီး သန့်ရှင်းမှုရှိစေရေး အလေးပေးဆောင်ရွက်ရန်၊

(၅) ပြုပြင်ထိန်းသိမ်းထားသော ယာဉ်များအတွက် လောင်စာနှင့် ချောဆီများကို သေချာစွာ ကိုင်တွယ်အသုံးပြု သိမ်းဆည်းရန်၊

(၆) အသုံးပြုပြီးဆီများကို အရည်မစိမ့်နိုင်သော ကွန်တိန်နာခွက်များဖြင့် စုဆောင်း၍ သေချာစွာ စွန့်ပစ်ရန်၊

(၇) စွန့်ပစ်အစိုင်အခဲအမှိုက်များကို ယာယီစွန့်ပစ်အမှိုက်သိုလှောင်ရာ နေရာမှ တစ်ဆင့် ပုသိမ်မြို့နယ်စည်ပင်သာယာရေးအဖွဲ့နှင့် ချိတ်ဆက်၍ စွန့်ပစ်ရန်။

(၈) **လုပ်ငန်းခွင်ကျန်းမာရေးနှင့် ဘေးကင်းလုံခြုံရေး စီမံခန့်ခွဲမှုအစီအစဉ်**။ အောက်ပါအတိုင်း လိုက်နာဆောင်ရွက်ရမည်-

(၁) ဝန်ထမ်းများအတွက် လုံခြုံရေးဦးထုပ်၊ လုံခြုံရေးလက်အိတ်၊ အလင်းပြန် လုံခြုံရေးဝတ်စုံနှင့် လုံခြုံရေးဖိနပ်ကဲ့သို့သော တစ်ကိုယ်ရေသုံး ကာကွယ်ရေး ပစ္စည်းများ ထောက်ပံ့ပေးရန်၊

(၂) မီးသတ်ဌာန၊ ဆေးရုံများနှင့် ရဲစခန်းများ၏ လုံခြုံရေးအသိပေးပို့စတာများ၊ ဆိုင်းဘုတ်များနှင့် အရေးပေါ်အခြေအနေတွင် ဆက်သွယ်ရန်ဖုန်းနံပါတ်များကို သိသာထင်ရှားသောနေရာများတွင် တပ်ဆင်ထားရှိရန်၊

(၃) ရေးဦးသူနာပြုသင်တန်းများ၊ လုပ်ငန်းခွင်လုံခြုံရေးနှင့် ဘေးအန္တရာယ် ကင်းရှင်းရေး သင်တန်း၊ မီးသတ်သင်တန်း၊ လျှပ်စစ်ပစ္စည်းများ ပြုပြင် ထိန်းသိမ်းရေး သင်တန်းနှင့် အခြားလုပ်ငန်းခွင်နှင့် သက်ဆိုင်သော သင်တန်းများကို သင်ကြားပို့ချပေးမှုများ ဆောင်ရွက်ရန်၊

(၄) လျှပ်စစ်ဓာတ်အားထုတ်လုပ်ခြင်းနှင့် ဖြန့်ဖြူးခြင်းအတွက် လျှပ်စစ်ကြိုးများ၊ ကေဘယ်များကို စစ်ဆေးခြင်းနှင့် ဝန်ထမ်းများအား ကျွမ်းကျင်လုပ်သားများ ဖြစ်စေရေး စီမံခန့်ခွဲမှုများ ဆောင်ရွက်ရန်၊

(၅) စီမံကိန်း၏ရေမြောင်းမှ အနှံ့ဆိုးများထွက်ရှိမှု မရှိစေရေး ရေနုတ်မြောင်း များကို သေချာစွာ စောင့်ကြပ်ကြည့်ရှုရန်၊

(၆) ဝန်ထမ်းများနှင့် အလုပ်သမားများ၏ သောက်သုံးရေအတွက် ရေသန့် ရေဘူးများ၊ အရေးပေါ်ဆေးအိတ်(First Aid Kit) များ ပံ့ပိုးထားရှိရန်၊

(၇) Covid-19 ကဲ့သို့သော ဗိုင်းရပ်စ်ကူးစက်ရောဂါများ ကာကွယ်နိုင်ရေးအတွက် သက်ဆိုင်ရာဌာနများမှ ထုတ်ပြန်ထားသော ညွှန်ကြားချက်များကို လိုက်နာရန်။

(၈) **အရေးပေါ်အခြေအနေတုံ့ပြန်ရေးအစီအစဉ်**။ အောက်ပါအတိုင်း လိုက်နာဆောင်ရွက် ရမည်-

(၁) မီးဘေး၊ ရေဘေး၊ မုန်တိုင်းနှင့် ငလျင်ကဲ့သို့သော သဘာဝဘေးအန္တရာယ် များနှင့် လူကြောင့်ဖြစ်သော ကိစ္စရပ်များ၏ နောက်ဆက်တွဲဆိုးကျိုးများကို

ကာကွယ်နိုင်ရေး အရေးပေါ်အခြေအနေအသင့်ပြင်ဆင်မှုအစီအစဉ်များကို ပြင်ဆင်ထားရှိရန်၊

(၂) အဆောက်အအုံများကို ငလျင်နှင့် မုန်တိုင်းကဲ့သို့သော သဘာဝဘေးအန္တရာယ်များကို ခံနိုင်ရည်ရှိစေရေး ဆောက်လုပ်ရန်၊

(၃) ပြင်းထန်သော ပျက်စီးမှုများ ဖြစ်ပွားပြီးနောက် လိုက်နာရမည့် ပြန်လည်ထူထောင်ရေး အစီအစဉ်များကို ဆောင်ရွက်ထားရှိရန်၊

(၄) အရေးပေါ်မီးဘေးအန္တရာယ်ဖြစ်ပေါ်လာပါက ဝန်ထမ်းနှင့် အလုပ်သမားအားလုံးကို အချိန်နှင့် တပြေးညီ စနစ်တကျ ရွှေ့ပြောင်းပေးနိုင်ရေး အရေးပေါ်စုရပ်ထားရှိရန်၊

(၅) အရေးပေါ်မီးငြိမ်းသတ်နိုင်ရေး ဝန်ထမ်းများအား မီးငြိမ်းသတ်သည့် အဖွဲ့ဖွဲ့စည်းပြီး မီးသတ်ဦးစီးဌာန၏ လမ်းညွှန်ချက်နှင့် အညီလိုက်နာဆောင်ရွက်ရန်၊

(၆) အရေးပေါ်ထွက်ပေါက်များအတွက် အချက်ပေးစနစ်၊ လမ်းညွှန်ဆိုင်းဘုတ်များ တပ်ဆောင်ထားရှိရန်။

(ည) **စောင့်ကြပ်ကြည့်ရှုမည့်အစီအစဉ်။** အောက်ပါအတိုင်း လိုက်နာဆောင်ရွက်ရမည်-

(၁) လေထုအရည်အသွေး SO_2၊ NO_2၊ CO၊ CO_2၊ $PM_{2.5}$၊ PM_{10}, VOC စသည့် ပါရာမီတာများအား တစ်နှစ်လျှင် (၂)ကြိမ် စီမံကိန်းအတွင်း စောင့်ကြပ်ကြည့်ရှု တိုင်းတာရန်၊

(၂) မြေပေါ်ရေအရည်အသွေးနှင့် စပ်လျဉ်း၍ BOD, COD, Dissolved Oxygen, Ammonia nitrogen, Oil and Grease စသည့် ပါရာမီတာများအား တစ်နှစ်လျှင် (၂) ကြိမ် စီမံကိန်းအတွင်း စောင့်ကြပ်ကြည့်ရှုတိုင်းတာရန်၊

(၃) စွန့်ပစ်ရေအရည်အသွေးနှင့် စပ်လျဉ်း၍ BOD, COD, Oil and Grease, pH, Total Coliform bacteria, Total Nitrogen, Total phosphorus, Total suspended solids စသည့် ပါရာမီတာများအား တစ်နှစ်လျှင် (၂)ကြိမ် စီမံကိန်းအတွင်း စောင့်ကြပ်ကြည့်ရှုတိုင်းတာရန်၊

(၄) မြေအောက်ရေအရည်အသွေးနှင့် စပ်လျဉ်း၍ BOD, COD, Oil and grease, pH, total coliform bacteria, total nitrogen, total phosphorus, total

suspended solids စသည့် ပါရာမီတာများအား တစ်နှစ်လျှင် (၂)ကြိမ် စီမံကိန်းအတွင်း စောင့်ကြပ်ကြည့်ရှုတိုင်းတာရန်၊

(၅) ဆူညံသံနှင့် တုန်ခါမှုအဆင့်အား အမျိုးသားပတ်ဝန်းကျင်ဆိုင်ရာ အရည်အသွေး (ထုတ်လွှတ်မှု) လမ်းညွှန်ချက်ပါ သတ်မှတ်တန်ဖိုးများနှင့် အညီ တစ်နှစ်လျှင် (၂)ကြိမ် တိုင်းတာရန်၊

(၆) စွန့်ပစ်ပစ္စည်းပမာဏစောင့်ကြပ်ကြည့်ရှုမှုအတွက် အစိုင်အခဲ၊ အရည်၊ အန္တရာယ်ရှိ စွန့်ပစ်ပစ္စည်းများအား သုံးလလျှင် (၁)ကြိမ် စောင့်ကြပ်ကြည့်ရှု စစ်ဆေးရန်၊

(၇) ပတ်ဝန်းကျင်ဆိုင်ရာစစ်ဆေးခြင်းများအား အစီအရင်ခံစာပါ ပတ်ဝန်းကျင် စီမံခန့်ခွဲမှု အစီအစဉ်များနှင့် ကိုက်ညီမှုရှိစေရေးနှင့် ဥပဒေ၊ နည်းဥပဒေ၊ မူဝါဒများနှင့် စည်းမျဉ်းစည်းကမ်းများအား ကိုက်ညီမှုရှိစေရေး တစ်နှစ်လျှင် တစ်ကြိမ် စောင့်ကြပ်ကြည့်ရှုရန်။

(၄) **တာဝန်ယူဆောင်ရွက်မည့်အဖွဲ့အစည်းများ။** အစီရင်ခံစာပါ ပတ်ဝန်းကျင်စီမံခန့်ခွဲမှု အစီအစဉ်၊ စောင့်ကြပ်ကြည့်ရှုခြင်းအစီအစဉ်တို့အတွက် အစီရင်ခံစာ၌ ဖော်ပြထား သည့်အတိုင်း ဖွဲ့စည်းဆောင်ရွက်ရမည်။

(၅) **အများပြည်သူနှင့် တိုင်ပင်ဆွေးနွေးခြင်း။** ဒေသခံပြည်သူများနှင့် တိုင်ပင်ဆွေးနွေး ခြင်းကို စီမံကိန်းအကောင်အထည်ဖော်ဆောင်ရွက်နေစဉ်အတွင်း စီမံကိန်းအနီးဝန်းကျင်ရှိ ဒေသခံများနှင့်စဉ်ဆက်မပြတ်တွေ့ဆုံဆွေးနွေးပြီး ၎င်းတို့ဆန္ဒနှင့် သဘောထားများကို ညှိနှိုင်းဆောင်ရွက်ရမည်။

(၃) **လျာထားအသုံးစရိတ်။** အောက်ပါအတိုင်း လိုက်နာဆောင်ရွက်ရန်နှင့် လုံလောက်မှု မရှိပါက ထပ်မံဖြည့်တင်း ဆောင်ရွက်ရမည်-

(၁) ထိခိုက်မှုများအပေါ် လျော့ပါးစေရေးဆောင်ရွက်မည့်အစီအစဉ်နှင့် ပတ်ဝန်းကျင် စီမံခန့်ခွဲမှုအစီအစဉ်အတွက် လျာထားအသုံးစရိတ် ငွေ (၂၁,၅၀၀,၀၀၀) ကျပ် သုံးစွဲမည်ကို လိုက်နာရန်၊

(၂) စောင့်ကြပ်ကြည့်ရှုစစ်ဆေးခြင်းအစီအစဉ်များအတွက် လျာထားအသုံးစရိတ် ငွေ (၁၈,၄၀၀,၀၀၀) ကျပ် သုံးစွဲမည်ကို လိုက်နာရန်၊

(၃) စီမံကိန်းအဆိုပြုသူမှ CSR လုပ်ငန်းများအတွက် နှစ်စဉ်အသားတင် အမြတ်ငွေ၏ ၂ ရာခိုင်နှုန်းကို ပညာရေး၊ ကျန်းမာရေး၊ လူမှုဖွံ့ဖြိုးတိုးတက်ရေး လုပ်ငန်းများနှင့် ပတ်ဝန်းကျင်ထိန်းသိမ်းရေး လုပ်ငန်းများအတွက် လျာထား သုံးစွဲမည်ကို လိုက်နာရန်၊

(၄) လုပ်ငန်းပိတ်သိမ်းခြင်းကာလတွင် ထိခိုက်မှုများအပေါ် လျော့ပါးစေရေး ဆောင်ရွက် မည့်အစီအစဉ်နှင့် ပတ်ဝန်းကျင်စီမံခန့်ခွဲမှုအစီအစဉ်အတွက် လျာထားအသုံးစရိတ် (၁၃,၀၀၀,၀၀၀) သိန်း ကျပ် သုံးစွဲမည်ကို လိုက်နာရန်။

(ဃ) **လုပ်ငန်းပိတ်သိမ်းခြင်း။** လုပ်ငန်းပိတ်သိမ်းခြင်းကို ဆက်စပ်ဌာနဆိုင်ရာများ၏ ညွှန်ကြားချက်များအတိုင်း လိုက်နာဆောင်ရွက်ပြီး အထွေထွေအုပ်ချုပ်ရေး ဦးစီး ဌာနနှင့် သယံဇာတနှင့်သဘာဝပတ်ဝန်းကျင်ထိန်းသိမ်းရေးဝန်ကြီးဌာနသို့ ပိတ်သိမ်းခြင်း မဆောင်ရွက်မီ တစ်လကြိုတင်၍ ပိတ်သိမ်းမည့် အစီအစဉ်ကို တင်ပြရမည်။

ပတ်ဝန်းကျင်နှင့်လူမှုရေးစီမံခန့်ခွဲမှုဆိုင်ရာလိုက်နာဆောင်ရွက်ရမည့်စည်းကမ်းသတ်မှတ်ချက်များ

၇။ စီမံကိန်းအဆိုပြုသူသည် အထက်အပိုဒ် (၆) တွင် ဖော်ပြထားသော ကနဦးပတ်ဝန်းကျင် ဆန်းစစ်ခြင်း (IEE) အစီရင်ခံစာအရ အကောင်အထည်ဖော်ဆောင်ရွက်ရမည့် ကတိကဝတ်များ အပြင် အောက်ပါဖော်ပြပါ စည်းကမ်းချက်များ၊ သတ်မှတ်ချက်များကိုလည်း အပြည့်အဝ လိုက်နာဆောင်ရွက်ရမည်-

(က) **မူဝါဒ၊ ဥပဒေ၊ မဟာဗျူဟာနှင့် ပင်မလုပ်ငန်းအစီအစဉ်ပါ စည်းကမ်းသတ်မှတ်ချက် များ။** အမျိုးသားပတ်ဝန်းကျင်ရေးရာမူဝါဒ၊ မြန်မာနိုင်ငံရာသီဥတုပြောင်းလဲမှုဆိုင်ရာ မူဝါဒ၊ မြန်မာနိုင်ငံရာသီဥတုပြောင်းလဲမှုဆိုင်ရာ မဟာဗျူဟာ၊ မြန်မာနိုင်ငံရာသီဥတု ပြောင်းလဲမှုဆိုင်ရာ ပင်မလုပ်ငန်းစဉ် (၂၀၁၈-၂၀၃၀)၊ မြန်မာနိုင်ငံအမျိုးသားအဆင့် စွန့်ပစ်ပစ္စည်း စီမံခန့်ခွဲမှုမဟာဗျူဟာနှင့် ပင်မလုပ်ငန်းအစီအစဉ်(၂၀၂၀)တို့နှင့် စပ်လျဉ်း၍ အောက်ပါအတိုင်း လိုက်နာဆောင်ရွက်ရမည်-

(၁) မြန်မာနိုင်ငံရာသီဥတု ပြောင်းလဲမှုဆိုင်ရာ မူဝါဒ၊ မြန်မာနိုင်ငံရာသီဥတု ပြောင်းလဲမှုဆိုင်ရာ မဟာဗျူဟာ၊ မြန်မာနိုင်ငံရာသီဥတုပြောင်းလဲမှုဆိုင်ရာ ပင်မလုပ်ငန်းအစီအစဉ်နှင့်အညီ ရာသီဥတုပြောင်းလဲမှုကြောင့် ဖြစ်ပေါ်လာ နိုင်သည့် ရေကြီးခြင်း၊ မြေပြိုခြင်း၊ ငလျင်လှုပ်ခြင်း ကဲ့သို့သော ဘေးအန္တရာယ် များအတွက် အစီအမံများရေးဆွဲ၍ ကြိုတင်ပြင်ဆင် ဆောင်ရွက်ရမည်၊

(၂) စီမံကိန်းမှထွက်ရှိလာမည့် ပလတ်စတစ်စွန့်ပစ်ပစ္စည်းများ၊ မိလ္လာအညစ်အကြေးများ၊ ဓာတုဗေဒစွန့်ပစ်ပစ္စည်းများ၊ စက်မှုလုပ်ငန်းများမှ ထွက်ရှိလာသော စွန့်ပစ်ပစ္စည်းများအား စနစ်တကျစွန့်ပစ်ရန်နှင့် လဟာပြင်မီးရှို့မှုပပျောက်ရေး ဆောင်ရွက်ရမည်၊

(၃) စွန့်ပစ်ပစ္စည်းများအား သက်ဆိုင်ရာက စွန့်ပစ်ပစ္စည်းစုပုံစွန့်ပစ်ရန် သတ်မှတ်ထားသော နေရာများတွင် ဘေးအန္တရာယ်ကင်းရှင်းစွာ စွန့်ပစ်ဆောင်ရွက်ရမည်၊

(၄) စွန့်ပစ်ပစ္စည်းများအား သိမ်းဆည်းခြင်း၊ သယ်ယူပို့ဆောင်ခြင်း၊ စွန့်ပစ်ခြင်းတို့နှင့်ပတ်သက်၍ ပြန်ကျဲထွက်ကျမှု၊ အနှံ့အသက်ဆိုးများ ထွက်ရှိမှု၊ ဆူညံမှု၊ တုန်ခါမှုတို့ မရှိစေရေး လိုက်နာဆောင်ရွက်ရမည်၊

(၅) စီမံကိန်းမှ ထွက်ရှိသော စွန့်ပစ်ပစ္စည်းနှင့် ဘေးအန္တရာယ်ရှိ စွန့်ပစ်ပစ္စည်းများ စီမံဆောင်ရွက်ထားရှိမှုကို စောင့်ကြပ်ကြည့်ရှုစစ်ဆေးနိုင်ရေးအတွက် စွန့်ပစ်ပစ္စည်းဆိုင်ရာ မှတ်တမ်းပုံစံထားရှိဆောင်ရွက်ရမည်၊

(၆) ဘေးအန္တရာယ်ရှိ စွန့်ပစ်ပစ္စည်းများနှင့် စက်မှုလုပ်ငန်းများမှ ထွက်ရှိလာသော စွန့်ပစ်ပစ္စည်းများအတွက် ပတ်ဝန်းကျင်နှင့်သဟဇာတ ဖြစ်စေသော စီမံခန့်ခွဲမှုစနစ်ကို တိုးမြှင့်ဆောင်ရွက်ရမည်၊

(၇) စီမံကိန်းမှထွက်ရှိလာမည့် စွန့်ပစ်ပစ္စည်းများနှင့်ပတ်သက်၍ ထွက်ရှိမှုလျှော့ချခြင်း၊ ပြန်လည်သုံးစွဲခြင်း၊ ပြန်လည်ပြုပြင်ထုတ်လုပ်ခြင်းဖြင့် စွန့်ပစ်ပစ္စည်း ထွက်ရှိမှုများကို ကာကွယ်ဆောင်ရွက်ရမည်၊

(၈) စီမံကိန်းမှထွက်ရှိလာမည့် စွန့်ပစ်ပစ္စည်းများစီမံခန့်ခွဲမှုအတွက် အစဉ်လည်ပတ်နေသည့် ရန်ပုံငွေထားရှိဆောင်ရွက်ရမည်။

(ခ) **စံချိန်စံညွှန်းစည်းကမ်းသတ်မှတ်ချက်များ။** စံချိန်စံညွှန်းသတ်မှတ်ချက်များနှင့် စပ်လျဉ်း၍ အောက်ပါအတိုင်း လိုက်နာဆောင်ရွက်ရမည်-

(၁) လေအရည်အသွေး၊ ဆူညံသံ၊ အလုပ်စခန်းများ၊ မိလ္လာစနစ်များ၊ အိမ်တွင်းရေဆိုးများနှင့် စပ်လျဉ်း၍ အမျိုးသားပတ်ဝန်းကျင်ဆိုင်ရာ အရည်အသွေး (ထုတ်လွှတ်မှု) လမ်းညွှန်ချက်၊ အထွေထွေလမ်းညွှန်ချက်ပါ သတ်မှတ်ချက်နှင့်အညီ လိုက်နာဆောင်ရွက်ရမည်၊

(၂) ဆူညံသံအတွက် စီမံကိန်း ဧရိယာပြင်ပရှိ အနီးဆုံးလက်ခံသည့် နေရာတွင် အခြေခံအဆင့်မှ အများဆုံးမြင့်တက်မှု ၃ dBA ထက် မကျော်လွန်စေရေး လိုက်နာဆောင်ရွက်ရမည်၊

(၃) စီမံကိန်းနှင့်ဆက်စပ်သော အခြားသက်ဆိုင်ရာ မူဝါဒ၊ ဥပဒေနှင့် သတ်မှတ်ချက်များကို လိုက်နာဆောင်ရွက်ရမည်။

(ဂ) **လေအရည်အသွေးစီမံခန့်ခွဲရေးဆိုင်ရာစည်းကမ်းသတ်မှတ်ချက်များ။** လေအရည်အသွေးစီမံခန့်ခွဲမှုအစီအစဉ်နှင့် စပ်လျဉ်း၍ စီမံကိန်းအဆိုပြုသူသည် ကုန်ကြမ်းပစ္စည်း (သို့မဟုတ်) စက်ပစ္စည်း (သို့မဟုတ်) စက်ယန္တရားတစ်ခုခု ပြောင်းလဲသုံးစွဲသည့်အခါ ဖန်လုံအိမ်ဓာတ်ငွေ့ ထုတ်လွှတ်မှုအား တတ်နိုင်သမျှ လျှော့ချနိုင်ရေးအတွက် မတူကွဲပြားသော နည်းပညာများ၊ အသုံးပြုမည့် ပစ္စည်းများ၊ သယ်ယူပို့ဆောင်မည့် နည်းလမ်းများ အစရှိသည်တို့ကို ထည့်သွင်းစဉ်းစားရန်နှင့် ကာဗွန်ထုတ်လွှတ်မှုအား ပြန်လည်ဖာထေးသည့် နည်းလမ်းများ (ဥပမာ - သစ်ပင်စိုက်ခြင်းလုပ်ငန်းများ)အား စီမံကိန်းမှ ဆောင်ရွက်မည့် လူမှုအကျိုးပြု အစီအစဉ်များ၏ အစိတ်အပိုင်းတစ်ရပ် အနေဖြင့် ထည့်သွင်းရေးဆွဲ၍ အကောင်အထည်ဖော်ဆောင်ရွက်ရမည်။

(ဃ) **စွန့်ပစ်ရေစီမံခန့်ခွဲမှုဆိုင်ရာ စည်းကမ်းချက်များ။** စွန့်ပစ်ရေစီမံခန့်ခွဲမှုဆိုင်ရာ စည်းကမ်းချက်များနှင့် စပ်လျဉ်း၍ အောက်ပါအတိုင်း လိုက်နာဆောင်ရွက်ရမည်-

(၁) အမျိုးသားပတ်ဝန်းကျင်ဆိုင်ရာ အရည်အသွေး(ထုတ်လွှတ်မှု) လမ်းညွှန်ချက်၏ အထွေထွေလမ်းညွှန်ချက် အပိုဒ် ၂.၆.၃ ပါ စွန့်ထုတ်အရည်နှင့် ထုတ်လွှတ်အခိုးအငွေ့အဆင့် သတ်မှတ်ချက်နှင့်အညီ လိုက်နာဆောင်ရွက်ရန်၊

(၂) စွန့်ပစ်ရေများအား သန့်စင်နိုင်ရေး လုံလောက်သော Waste Water Treatment System ထားရှိဆောင်ရွက်ရန်၊

(၃) စွန့်ပစ်ရေ သန့်စင်စနစ်မှ စွန့်ပစ်ရေများကို ပတ်ဝန်းကျင်အပေါ် သက်ရောက်မှုမရှိစေရေး ဆောင်ရွက်ပြီးမှသာ စွန့်ပစ်ရန်နှင့် စွန့်ပစ်ရေစွန့်ပစ်မှုများနှင့် ပတ်သက်၍ ပတ်ဝန်းကျင်ထိန်းသိမ်းရေး ဥပဒေ၊ နည်းဥပဒေများ၊ လုပ်ထုံးလုပ်နည်းနှင့် လမ်းညွှန်ချက်များ၊ အဆင့်သတ်မှတ်ချက်များနှင့်အညီ လိုက်နာဆောင်ရွက်ရန်၊

(၄) မြေအောက်ရေ ညစ်ညမ်းမှုမရှိစေရေးအတွက် စွန့်ပစ်ရေမြောင်းစနစ်အား စနစ်တကျဖောက်လုပ်၍ ရေစစ်ကန်များအတွင်းသို့ ဝင်ရောက်စေပြီး Treatment

ပြုလုပ်၍ အမျိုးသားပတ်ဝန်းကျင်ဆိုင်ရာ အရည်အသွေး (ထုတ်လွှတ်မှု) လမ်းညွှန်ချက်ပါ သတ်မှတ်ချက်အတွင်း ရောက်ရှိမှသာ ပြင်ပသို့ စွန့်ပစ်ရန်၊

(၅) မြစ်ချောင်းများအတွင်းသို့ စွန့်ပစ်ပစ္စည်းနှင့် အညစ်အကြေးများ ကျရောက်ခြင်း မရှိစေရေး ကမ်းပါးနှင့် ဝေးရာတွင် ယင်လုံအိမ်သာ တည်ဆောက်ခြင်း၊ အညစ်အကြေးများအား စွန့်ကန်သို့ ပိုက်ဖြင့် လုံခြုံစွာ စွန့်ပစ်ခြင်းတို့ကို ဆောင်ရွက်ရန်၊

(၆) ရေထုညစ်ညမ်းမှုမရှိစေရေး မြစ်ချောင်းများအတွင်းသို့ အညစ်အကြေးများ၊ စက်သုံးဆီ၊ ဓာတုပစ္စည်း၊ အဆိပ်သင့်ပစ္စည်း၊ ဘေးအန္တရာယ်ဖြစ်စေတတ်သောပစ္စည်း၊ အနုမြူဓာတ်ရောင်ခြည်သင့် ပစ္စည်းများနှင့် အခြားပစ္စည်းများကို မြစ်ချောင်းများအတွင်းသို့ စွန့်ပစ်ခြင်းတို့ကို ရှောင်ကြဉ်ရန်။

(c) **ဆူညံသံစီမံခန့်ခွဲမှုဆိုင်ရာ စည်းကမ်းသတ်မှတ်ချက်များ။** ဆူညံသံစီမံခန့်ခွဲမှုဆိုင်ရာ စည်းကမ်းသတ်မှတ်ချက်များနှင့် စပ်လျဉ်း၍ အောက်ပါအတိုင်း လိုက်နာဆောင်ရွက်ရမည်-

(၁) ဆူညံသံစီမံခန့်ခွဲမှုနှင့် စပ်လျဉ်း၍ အမျိုးသားပတ်ဝန်းကျင်ဆိုင်ရာ အရည်အသွေး (ထုတ်လွှတ်မှု) လမ်းညွှန်ချက်နှင့်အညီ ဆောင်ရွက်ရန်၊

(၂) စီမံကိန်းအတွင်းမောင်းနှင်သည့် စက်ပစ္စည်းကိရိယာများ၏ ကြံ့ခိုင်မှု၊ စက်ပစ္စည်းများအား စက်ဆီချောဆီ ဖြည့်တင်းလဲလှယ်ခြင်း၊ စက်လည်ပတ်မှုအားချိန်ညှိခြင်း၊ မီးစက်အသုံးပြုခြင်းနေရာတွင် အသံလုံအကာအကွယ် တပ်ဆင်ခြင်း ဆောင်ရွက်ရန်၊

(၃) ဆူညံသံအတွက် စီမံကိန်း ဧရိယာပြင်ပရှိ အနီးဆုံးလက်ခံသည့် နေရာတွင် အခြေခံအဆင့်မှ အများဆုံးမြင့်တက်မှု ၃ dBA ထက် မကျော်လွန်စေရေး လိုက်နာဆောင်ရွက်ရမည်။

(d) **စွန့်ပစ်ပစ္စည်းဆိုင်ရာ စည်းကမ်းသတ်မှတ်ချက်များ။** စွန့်ပစ်ပစ္စည်းဆိုင်ရာ စည်းကမ်းသတ်မှတ်ချက်များနှင့် စပ်လျဉ်း၍ အောက်ပါအတိုင်း လိုက်နာဆောင်ရွက်ရမည်-

(၁) စီမံကိန်းလုပ်ငန်းခွင်အတွင်းမှ ထွက်ရှိသောအမှိုက်များကို အမှိုက်အမျိုးအစားခွဲခြား၍ စနစ်တကျ စွန့်ပစ်ရန်၊

(၂) စွန့်ပစ်ပစ္စည်း ထွက်ရှိမှုလျော့နည်းစေရေး ပြန်လည်အသုံးပြုခြင်း၊ ရောင်းချခြင်း၊ ပြန်လည်ပြုပြင်ထုတ်လုပ်ခြင်းတို့ကို ဆောင်ရွက်ရန်၊

(၃) စွန့်ပစ်ပစ္စည်းများကြောင့် ပတ်ဝန်းကျင်ညစ်ညမ်းမှုမရှိစေရေး စီမံကိန်းလုပ်သားများအား အမှိုက်စွန့်ပစ်မှု အလေ့အကျင့်ကောင်းများ ဖြစ်ပေါ်နိုင်စေနိုင်ရေး စွန့်ပစ်ပစ္စည်းဆိုင်ရာ အသိပညာပေးခြင်း၊ ကြပ်မတ်ခြင်းတို့ကို ဆောင်ရွက်ရန်။

(ဆ) **ကျန်းမာရေးနှင့်လုပ်ငန်းခွင်ဘေးအန္တရာယ်ကင်းရှင်းရေးဆိုင်ရာ စည်းကမ်းသတ်မှတ်ချက်များ။** ကျန်းမာရေးနှင့် လုပ်ငန်းခွင်ဘေးအန္တရာယ်ကင်းရှင်းရေးဆိုင်ရာ စည်းကမ်းချက်များနှင့်စပ်လျဉ်း၍ စီမံကိန်းလုပ်ငန်းကြောင့် ထိခိုက်ခံစားရမည့် ဒေသခံများအတွက် ပညာရေး၊ ကျန်းမာရေးစောင့်ရှောက်မှု၊ အခြေခံအဆောက်အအုံဖွံ့ဖြိုးတိုးတက်ရေး၊ အလုပ်အကိုင်ခန့်ထားခြင်း၊ ရေရှည်လူမှုစီးပွားရေး ဖွံ့ဖြိုးတိုးတက်စေရေးတို့ကို ဆောင်ရွက်ပေးရန်နှင့် ဝန်ထမ်းများ၏ ကျန်းမာရေးနှင့် ဘေးအန္တရာယ်ကင်းရှင်းရေး တို့ကို ဆောင်ရွက်ရမည်။

(ဇ) **ဒေသခံများနှင့်တိုင်ပင်ဆွေးနွေးခြင်းဆိုင်ရာစည်းကမ်းသတ်မှတ်ချက်များ။** စီမံကိန်းအဆိုပြုသူသည် ဒေသခံများနှင့် တိုင်ပင်ဆွေးနွေးခြင်းလုပ်ငန်းစဉ်များနှင့် စပ်လျဉ်း၍ အောက်ပါအချက်များကို လိုက်နာဆောင်ရွက်ရမည်-

(၁) ဘေးအန္တရာယ်ရှိ လုပ်ငန်းများအပါအဝင် တည်ဆောက်ရေးလုပ်ငန်းများနှင့် ဆောင်ရွက်မည့်လုပ်ငန်းများကို ဒေသခံပြည်သူများသို့ ကြိုတင်အသိပေး ဆောင်ရွက်ရန်၊

(၂) တည်ဆောက်ရေးကာလအတွင်း ယာဉ်သွားလာမှု လမ်းကြောင်းများ၊ ယာဉ်သွားလာမှုကြောင့် ဖြစ်နိုင်သောအနှောင့်အယှက်များ၊ ပတ်ဝန်းကျင်သာယာမှုအပေါ် ထိခိုက်မှုများနှင့်စပ်လျဉ်း၍ သက်ဆိုင်ရာဒေသခံများသို့ ကြိုတင်အသိပေးရန်၊

(၃) ဒေသခံပြည်သူများနှင့် တိုင်ပင်ဆွေးနွေးခြင်း၊ ပူးပေါင်းပါဝင်စေခြင်း၊ နစ်နာမှုဖြေရှင်းရေးလုပ်ငန်းစဉ်များကိုလုပ်ငန်းဆောင်ရွက်နေစဉ်အတွင်း အကောင်အထည်ဖော်ဆောင်ရွက်သွားရန်။

(ဈ) **အစီရင်ခံတင်ပြခြင်းဆိုင်ရာ စည်းကမ်းသတ်မှတ်ချက်များ။** ပတ်ဝန်းကျင်နှင့် လူမှုရေးဆိုင်ရာစီမံခန့်ခွဲမှုအစီအစဉ်များ၊ စောင့်ကြပ်ကြည့်ရှုရေးအစီအစဉ်များ အကောင်အထည်ဖော်ဆောင်ရွက်ခြင်းနှင့်စပ်လျဉ်း၍ တစ်ဖက်ပါကိစ္စရပ်များ ဖြစ်ပွားပါက ဝန်ကြီးဌာနသို့ နှောင့်နှေးမှုမရှိစေဘဲ အစီရင်ခံတင်ပြရမည်-

(၁) ပစ္စည်းကိရိယာများ သို့မဟုတ် နည်းစနစ်များ မှားယွင်းအလုပ်လုပ်ခြင်း၊ ပျက်စီးခြင်း သို့မဟုတ် အလုပ်မလုပ်တော့ခြင်း၊

(၂) သိသာထင်ရှားသော ညစ်ညမ်းမှုဖြစ်ပေါ်စေခဲ့သော သို့မဟုတ် ဖြစ်ပေါ်နေစေသော သို့မဟုတ် ဖြစ်ပေါ်စေနိုင်သော မတော်တဆမှုတစ်ခု ဖြစ်ပွားခြင်း သို့မဟုတ် ထုတ်လွှတ်မှု ကန့်သတ်တန်ဖိုးဖြင့် ထိန်းချုပ်ထားခြင်း မရှိသည့် အရာဝတ္ထုတစ်ခု ထုတ်လွှတ်ခြင်း၊

(၃) သတ်မှတ်ဖော်ပြထားသည့် ကန့်သတ်တန်ဖိုး တစ်ခုခုကို ကျော်လွန်ခြင်း၊

(၄) ပတ်ဝန်းကျင်နှင့် သက်ရှိတို့၏ကျန်းမာရေးတို့အပေါ် သိသာထင်ရှားသော ဆိုးကျိုးသက်ရောက်မှုများဖြစ်ပေါ်ခြင်း၊

(၅) စီမံကိန်းအဆိုပြုသူသည် ယင်း၏တာဝန်များပျက်ကွက်မှု သို့မဟုတ် အခြားလုပ်ငန်းများဆောင်ရွက်ရန် ပျက်ကွက်မှု သို့မဟုတ် ပတ်ဝန်းကျင် ထိန်းသိမ်းရေး ဆိုင်ရာလိုက်နာဆောင်ရွက်မှု သက်သေခံလက်မှတ်နှင့် ကနဦးပတ်ဝန်းကျင် ဆန်းစစ်ခြင်း အစီရင်ခံစာပါအတိုင်း လိုက်နာဆောင်ရွက်ရန် ပျက်ကွက်မှုများကို ဖြစ်နိုင်သမျှ ဆောလျင်စွာ ဝန်ကြီးဌာနသို့ စာဖြင့်အသိပေး တင်ပြရမည်။ ပျက်ကွက်မှု တစ်ရပ်ရပ်ကြောင့် အန္တရာယ်ဖြစ်စေနိုင်သော ပတ်ဝန်းကျင်အပေါ် သက်ရောက်မှု ဖြစ်လာနိုင်သည့် အကြောင်းကိစ္စရပ် သို့မဟုတ် ဝန်ကြီးဌာနက အမြန်သိရှိရန် လိုအပ်သည့် အကြောင်းကိစ္စရပ်ကို (၂၄)နာရီအတွင်း လည်းကောင်း၊ အခြားအကြောင်းကိစ္စရပ်များ အားလုံးတွင် စီမံကိန်းအဆိုပြုသူက ယင်းဖြစ်စဉ်ဖြစ်ရပ်ကို စတင်သိရှိသည့်အချိန်မှ (၇) ရက်အတွင်း လည်းကောင်း ဝန်ကြီးဌာနသို့ အသိပေးတင်ပြရမည်၊

(၆) စီမံကိန်း၏ အရွယ်အစား၊ နယ်ပယ်အတိုင်းအတာ၊ တည်နေရာ၊ အခင်းအကျင်း၊ နည်းပညာ၊ ကြုံတင်မျှော်မှန်းနိုင်သော ဆိုးကျိုးသက်ရောက်မှုကြောင့် ဖြစ်လာသည့်အန္တရာယ်၊ ထုတ်လုပ်မှုနည်းလမ်း သို့မဟုတ် ညစ်ညမ်းမှုတို့ကို တားဆီးရန် သို့မဟုတ် လျှော့ချရန် ဆောင်ရွက်မှုတို့တွင် အဓိကပြောင်းလဲခြင်း သို့မဟုတ် တိုးချဲ့ခြင်း သို့မဟုတ် ဒုတိယ တိုးချဲ့ဆောင်ရွက်ရန် အဆိုပြုခြင်းဖြစ်ပါက စီမံကိန်းအဆိုပြုသူသည် သတ်မှတ်ထားသော အချိန်ဇယားအတွင်း ပြောင်းလဲမှုများ၏ သတင်းအချက်အလက်များနှင့်အတူ ဝန်ကြီးဌာနသို့ တင်ပြရမည်၊

(၇) စီမံကိန်းဧရိယာအတွင်းတွင် မမျှော်လင့်သော ဘေးအန္တရာယ်များကြောင့် လည်းကောင်း၊ ပတ်ဝန်းကျင်နှင့် လူမှုရေးအခြေအနေပြောင်းလဲမှုများကြောင့် လည်းကောင်း၊ ဖြစ်ပေါ်လာနိုင်သည့် ထိခိုက်မှုများအပေါ် မူတည်၍ သက်ဆိုင်ရာ ကဏ္ဍအလိုက် စီမံခန့်ခွဲမှုအစီအစဉ်များအား ဝန်ကြီးဌာနသို့ ပြန်လည်တင်ပြ ရမည်၊

(၈) စောင့်ကြပ်ကြည့်ရှုမှုအစီရင်ခံစာတင်ပြရာတွင် အောက်ပါအချက်များ ပြည့်စုံစွာ တင်ပြရမည်-

(က က) စည်းကမ်းချက်များအားလုံးကို လိုက်နာကြောင်း သက်သေခံစာရွက် စာတမ်းအထောက်အထားများ၊

(ခ ခ) ပတ်ဝန်းကျင်စီမံခန့်ခွဲမှုအစီအစဉ် အကောင်အထည်ဖော်မှုအတွက် တင်ပြထားသည့် အကောင်အထည်ဖော်မှုဇယားအတိုင်း ဆောင်ရွက် ရာတွင် အစီရင်ခံသည့်အချိန်အထိတိုးတက်မှု၊

(ဂ ဂ) ပတ်ဝန်းကျင်စီမံခန့်ခွဲမှုအစီအစဉ်အား အကောင်အထည်ဖော် ရာတွင် တွေ့ကြုံရသော အခက်အခဲများ၊ ယင်းအခက်အခဲများကို ကုစားရန် အကြံပြုချက်များနှင့် အလားတူ အခက်အခဲများ၊ အနာဂတ်တွင် တွေ့ကြုံရနိုင်မှုကို တားဆီးကာကွယ်ရန် သို့မဟုတ် ရှောင်လွှဲရန် အဆိုပြုသည့် ဆောင်ရွက်မှုများ၊

(ဃဃ) ပတ်ဝန်းကျင်စီမံခန့်ခွဲမှုအစီအစဉ်ကို လိုက်နာဆောင်ရွက်ရန် ပျက်ကွက်သည့် အကြိမ်နှင့် အမျိုးအစား၊ အဆိုပြုသည့် ကုစားမှု ဆောင်ရွက်ချက်များနှင့် ကုစားမှုပြီးမြောက်ရမည့် အချိန်သတ်မှတ် ချက်များ၊

(င င) လုပ်ငန်းခွင်နှင့် လူမှုအဖွဲ့အစည်း၏ ကျန်းမာရေး၊ ဘေးအန္တရာယ် ကင်းရှင်းရေးနှင့် ပတ်ဝန်းကျင်နှင့်စပ်လျဉ်း၍ ဖြစ်ပွားသော မတော် တဆမှုများနှင့် ဖြစ်စဉ်ဖြစ်ရပ်များ၊

(စ စ) ပတ်ဝန်းကျင်စီမံခန့်ခွဲမှုအစီအစဉ်အရ သတ်မှတ်ထားသည့် သို့မဟုတ် အခြားလိုအပ်သည့် ပတ်ဝန်းကျင်ဆိုင်ရာအတိုင်းအတာနှင့် စည်းကမ်း ချက်များဆိုင်ရာ အချက်အလက်များအား စောင့်ကြပ်ကြည့်ရှုမှု။

(၉) စီမံကိန်းအဆိုပြုသူသည် တည်ဆောက်ရေးအဆင့်လုပ်ငန်းများ ဆောင်ရွက် ပြီးနောက်တွင် စီမံကိန်း၏ လုပ်ငန်းခွင်ပြန်မြေပုံများ၊ လုပ်သားနေရာထိုင်ခင်း

စီမံချက်များ၊ တည်ဆောက်ရေးလုပ်ငန်းကို ဤပတ်ဝန်းကျင်ထိန်းသိမ်းရေး ဆိုင်ရာ လိုက်နာဆောင်ရွက်မှု သက်သေခံလတ်မှတ်နှင့်အညီ ဆောင်ရွက်ခဲ့ကြောင်း အထောက်အထားများပါဝင်သည့် စီမံကိန်း၏အပြီးသတ်လုပ်ငန်း အစီအစဉ်များကို ကနဦးတင်ပြမည့် စောင့်ကြပ်ကြည့်ရှုမှုအစီအစဉ်နှင့် ပူးတွဲ၍ ပတ်ဝန်းကျင်ထိန်းသိမ်းရေးဦးစီးဌာနသို့ တင်ပြရမည်။

(ည) **ယဉ်ကျေးမှုအမွေအနှစ် ထိန်းသိမ်းစောင့်ရှောက်ရေးဆိုင်ရာ စည်းကမ်းသတ်မှတ်ချက်များ။** စီမံကိန်းဆောင်ရွက်မည့် နေရာဒေသများတွင် မြေပေါ်/မြေအောက်ရှိ ရှေးဟောင်း ယဉ်ကျေးမှုအမွေအနှစ်နှင့်သက်ဆိုင်သည့် အထောက်အထားများ၊ ရှေးဟောင်းဝတ္ထု ပစ္စည်းများ၊ ရှေးဟောင်းအဆောက်အအုံများတွေ့ရှိပါက ရှေးဟောင်း သုတေသနနှင့် အမျိုးသားပြတိုက်ဦးစီးဌာနသို့ ချက်ချင်းဆက်သွယ် သတင်းပို့ အကြောင်းကြားရမည်။

(ဋ) **လူမှုတာဝန်သိအစီအစဉ် (CSR) ဆိုင်ရာစည်းကမ်းသတ်မှတ်ချက်များ။** လူမှုတာဝန်သိ အစီအစဉ်နှင့်စပ်လျဉ်း၍ အောက်ပါတို့ကို လိုက်နာဆောင်ရွက်ရမည်-

(၁) စီမံကိန်းအဆိုပြုသူသည် စီမံကိန်းကြောင့် ထိခိုက်ခံစားရသူများအား လက်ရှိသို့မဟုတ် စီမံကိန်းမဆောင်ရွက်မီကာလထက် မနိမ့်ကျသော လူမှုစီးပွားရေး တည်ငြိမ်ခိုင်မာမှုရရှိသည်အထိ ဆောင်ရွက်ပေးရန်နှင့် သက်မွေးဝမ်းကျောင်း လုပ်ငန်းများ ပြန်လည်တည်ထောင်ရေးနှင့် ပြန်လည်နေရာချထားရေး အစီအစဉ်များကို စီမံကိန်းကြောင့်ထိခိုက်ခံစားရသူများ၊ သက်ဆိုင်ရာ အစိုးရဌာန၊ အဖွဲ့အစည်းများ၊ အခြားသက်ဆိုင်သူများနှင့် တိုင်ပင်ဆွေးနွေး၍ လိုအပ်သလို ပံ့ပိုးနိုင်ရေး စီစဉ်ဆောင်ရွက်ရမည်၊

(၂) ဒေသဖွံ့ဖြိုးရေးလုပ်ငန်းများ (Community Development Plan) ဆောင်ရွက်ရာတွင် သက်ဆိုင်ရာဒေသရှိ ဌာနဆိုင်ရာများ၊ မြို့နယ်ဖွံ့ဖြိုး တိုးတက်ရေး စီမံကိန်း (Township Development Plans)များနှင့် ချိတ်ဆက်ဆောင်ရွက်ရန်နှင့် စီမံကိန်းအနီးရှိဒေသခံပြည်သူများ၊ ဆက်စပ်ပတ်သက်သူများနှင့် စဉ်ဆက်မပြတ်တွေ့ဆုံဆွေးနွေးပြီး ၎င်းတို့၏ အကြံပြုချက်နှင့် လိုအပ်ချက်များအား အလေးထား ပေါင်းစပ်ဆောင်ရွက်ရမည်။

(ဌ) **အများပြည်သူသိရှိနိုင်ရေးဆိုင်ရာ စည်းကမ်းသတ်မှတ်ချက်များ။** စီမံကိန်းအဆိုပြုသူသည် အတည်ပြုထားသည့် ကနဦးပတ်ဝန်းကျင်ဆန်းစစ်ခြင်း (IEE) အစီရင်ခံစာကို

စီမံကိန်းနှင့် ဆက်စပ်ပတ်သက်သူများနှင့် အများပြည်သူများသိရှိနိုင်ရေးအတွက် မြန်မာဘာသာဖြင့် ရေးသားဖော်ပြထားသော အကျဉ်းချုပ်အစီရင်ခံစာနှင့် လိုက်နာဆောင်ရွက်မည့် ပတ်ဝန်းကျင်နှင့် လူမှုဆိုင်ရာကတိကဝတ်များအား ဖြန့်ဝေအသိပေး ထုတ်ဖော်ကြေညာရမည်။

(၃) **စောင့်ကြပ်ကြည့်ရှုမှုအစီအစဉ်ဆိုင်ရာစည်းကမ်းသတ်မှတ်ချက်များ။** စောင့်ကြပ်ကြည့်ရှုမှုအစီအစဉ်နှင့်စပ်လျဉ်း၍ အောက်ပါအတိုင်း လိုက်နာဆောင်ရွက်ရမည်-

(၁) စီမံကိန်းအဆိုပြုသူသည်သက်ဆိုင်ရာအခွင့်အမိန့်ရ အဖွဲ့အစည်းထံမှစာဖြင့် ခွင့်ပြုချက်ကိုလက်ခံရရှိသည့်အခါ အကြိုတည်ဆောက်ခြင်း၊ တည်ဆောက်ခြင်း၊ လုပ်ငန်းလည်ပတ်ဆောင်ရွက်ခြင်း၊ လုပ်ငန်းရပ်စဲခြင်း၊ လုပ်ငန်းပိတ်သိမ်းခြင်း၊လုပ်ငန်းပိတ်သိမ်းပြီးကာလဟူသည့် စီမံကိန်းအဆင့်အားလုံးတွင် ဆိုးကျိုးသက်ရောက်မှုအားလုံးအတွက် စီမံကိန်းနှင့်ဆက်စပ်ဆောင်ရွက်မှုများအပေါ် မိမိကိုယ်မိမိ ဘက်စုံစောင့်ကြပ်ကြည့်ရှုစစ်ဆေးခြင်းကို လက်တွေ့စဉ်ဆက်မပြတ် ဆောင်ရွက်ရမည့်အပြင် သက်ဆိုင်ရာဥပဒေများ၊ နည်းဥပဒေများ၊ ပတ်ဝန်းကျင်ထိခိုက်မှုဆန်းစစ်ခြင်းဆိုင်ရာ လုပ်ထုံးလုပ်နည်းနှင့် စံချိန်စံညွှန်းများ၊ ပတ်ဝန်းကျင်ထိန်းသိမ်းရေးဆိုင်ရာ လိုက်နာဆောင်ရွက်မှု သက်သေခံလက်မှတ်ပါ စည်းကမ်းသတ်မှတ်ချက်များနှင့် ကနဦးပတ်ဝန်းကျင်ဆန်းစစ်ခြင်း (IEE) အစီရင်ခံစာပါ ကတိကဝတ် များကို လိုက်နာဆောင်ရွက်ရမည်၊

(၂) စီမံကိန်းအဆိုပြုသူသည် ပတ်ဝန်းကျင်ထိန်းသိမ်းရေးဆိုင်ရာ လိုက်နာဆောင်ရွက်မှု သက်သေခံလက်မှတ်တွင် သတ်မှတ်ဖော်ပြထားသည့် စောင့်ကြပ်ကြည့်ရှုရေးလုပ်ငန်းများကို မိမိအစီအစဉ်ဖြင့် ဆောင်ရွက်ရန်၊ ပတ်ဝန်းကျင်စီမံခန့်ခွဲမှုအစီအစဉ်တွင် ဖော်ပြထားသည့် စောင့်ကြပ်ကြည့်ရှုရေးလုပ်ငန်းများကို မိမိအစီအစဉ်ဖြင့် ဆောင်ရွက်ရာမှ ရရှိသောရလဒ်များကို မှတ်တမ်းတင်ထိန်းသိမ်းထားရန်၊ ယင်းမှတ်တမ်းများတွင် နမူနာစုဆောင်း ရယူခြင်းနှင့် ခတ်ခွဲဆန်းစစ်ခြင်းရလဒ်များ၊ ကိရိယာဖြင့် တိုင်းတာချက်များ၊ ချိန်ညှိတွက်ချက်ခြင်းများ (Calibrations)၊ စစ်ဆေးခြင်းများ၊ စမ်းသပ်ခြင်းနှင့် စာရင်းကောက်ခြင်း၊ အချက်အလက်အခြေခံအဖြစ် အသုံးပြုသည့် ဆန်းစစ်လေ့လာမှုများစသည်တို့ ပါဝင်ရမည်။ မှတ်တမ်းများအားလုံးသည် ဖတ်ရှုနိုင်ရမည်ဖြစ်ပြီး ကြောင်းကျိုးညီညွတ်စွာဖြင့် အသုံးချနိုင်ရမည်။ ပြင်ဆင်ဖြည့်စွက်မှု

များရှိပါက မူရင်းမှတ်တမ်းနှင့် ပြင်ဆင်ဖြည့်စွက်ထားသော မှတ်တမ်းနှစ်မျိုးလုံးကို ဖတ်ရှုနိုင်သည့် သို့မဟုတ် ပြန်လည်ဖော်ဆောင်ရယူနိုင်သည့် နည်းလမ်းဖြင့် ပြင်ဆင်ဖြည့်စွက်ရန်နှင့် ဝန်ကြီးဌာနမှစာဖြင့် သီးခြားရေးသားသဘောတူထားခြင်းမရှိပါက မှတ်တမ်းများအားလုံးကို ထိန်းသိမ်းထားရမည်၊

(၃) စောင့်ကြပ်ကြည့်ရှုမည့်နယ်ပယ် (ရေ၊ လေ၊ ဆူညံသံ) များ၊ နည်းစနစ်များ၊ နမူနာစုဆောင်းခြင်းနှင့် ခဲတံခွဲစမ်းသပ်ခြင်း၊ စောင့်ကြပ်တိုင်းတာမည့်နေရာ၊ အကြိမ်အရေအတွက်၊ အချိန်ဇယားနှင့် မှတ်တမ်းတင်ခြင်းနှင့် အစီရင်ခံခြင်း စသည်တို့ကိုရေးဆွဲ၍ အကောင်အထည်ဖော်ဆောင်ရွက်ပြီး သယံဇာတနှင့် သဘာဝပတ်ဝန်းကျင်ထိန်းသိမ်းရေးဝန်ကြီးဌာနသို့ (၆)လ တစ်ကြိမ် တင်ပြရန်နှင့် အများပြည်သူသိရှိစေရန် ဝန်ကြီးဌာနသို့တင်ပြသည့် နေ့ရက်မှ (၁၀) ရက် အတွင်း ထုတ်ဖော်ကြေညာရမည်၊

(၄) ပတ်ဝန်းကျင်စီမံခန့်ခွဲမှုအစီအစဉ်တွင် ဖော်ပြထားသည့် ကုစားပြင်ဆင်ရေးလုပ်ငန်းများ၊ ကြိုတင်ကာကွယ်ရေးလုပ်ငန်းများ လိုက်နာဆောင်ရွက်ရန်နှင့် စောင့်ကြပ်ကြည့်ရှုရေးအစီအစဉ်တွင် ဖော်ပြထားသည့် ကတိကဝတ်အတိုင်း လိုက်နာအကောင်အထည်ဖော်ဆောင်ရွက်ရမည်၊

(၅) စီမံကိန်းအဆိုပြုသူသည် စောင့်ကြပ်ကြည့်ရှုမှုအစီရင်ခံစာအား ဤဝန်ကြီးဌာနသို့ တင်ပြသည့် နေ့ရက်မှ (၁၀) ရက်အတွင်း အမျိုးသားလုံခြုံရေးဆိုင်ရာ ကိစ္စရပ်များမှတစ်ပါး အများပြည်သူသိရှိနိုင်ရန် စီမံကိန်း၏ ဝက်ဘ်ဆိုဒ်တွင် လည်းကောင်း၊ စာကြည့်တိုက်များ၊ ပြည်သူ့ခန်းမများ စသည့် အများပြည်သူ စုဝေးရာနေရာများတွင်လည်းကောင်း၊ စီမံကိန်းရုံးဌာနများတွင် လည်းကောင်း အများပြည်သူသိရှိနိုင်စေရန်တင်ပြရမည်။ မည်သည့် အဖွဲ့အစည်း သို့မဟုတ် ပုဂ္ဂိုလ်မဆို စောင့်ကြပ်ကြည့်ရှုမှုအစီရင်ခံစာ၏ ဒီဂျစ်တယ်မိတ္တူကို တောင်းခံနိုင်ပြီး စီမံကိန်းအဆိုပြုသူသည် ယင်းတောင်းခံချက်ကို ရရှိပြီးနောက်(၁၀) ရက်အတွင်း ဒီဂျစ်တယ်မိတ္တူကို အီးမေးလ်ဖြင့် ဖြစ်စေ၊ တောင်းခံသူနှင့် သဘောတူညီထားသည့် အခြားနည်းလမ်းဖြင့် ဖြစ်စေ ပေးပို့ဆောင်ရွက်ရမည်၊

(၆) စီမံကိန်းအဆိုပြုသူသည် စီမံကိန်းလုပ်ငန်းများ သို့မဟုတ် စီမံကိန်းနှင့်ဆက်စပ်သည့် လုပ်ငန်းများကို ဆောင်ရွက်နေသည့် စီမံကိန်းရုံး၊ စီမံကိန်း

လုပ်ငန်းခွင်နေရာနှင့် အခြားမည်သည့်နေရာကိုမဆို ဝန်ကြီးဌာနမှဖြစ်စေ၊ ဝန်ကြီးဌာနအား ကိုယ်စားပြုသူများမှဖြစ်စေ စောင့်ကြပ်ကြည့်ရှုစစ်ဆေးခြင်းနှင့် စပ်လျဉ်း၍ ပုံမှန်အလုပ်ချိန်အတွင်း မည်သည့်အချိန်တွင်ဆို ဝင်ရောက်ကြည့်ရှုနိုင်ရေး ခွင့်ပြုရမည်၊

(ဂ) အရေးပေါ်အခြေအနေတစ်ရပ်ဖြစ်ပေါ်လျှင်သော်လည်းကောင်း၊ စီမံကိန်းသည် သက်ဆိုင်ရာပတ်ဝန်းကျင်နှင့် လူမှုရေးဆိုင်ရာ သတ်မှတ်ချက်များအား ချိုးဖောက်သည် သို့မဟုတ် ချိုးဖောက်နိုင်ဖွယ်ရှိသည်ဟု ဝန်ကြီးဌာနက ထင်မြင်ယူဆလျှင်သော်လည်းကောင်း၊ ဝန်ကြီးဌာနက သတ်မှတ်သည့် မည်သည့် အချိန်တွင်မဆို စီမံကိန်းလုပ်ငန်းခွင်ရှိ မည်သည့်နေရာမဆို ချက်ချင်းဝင်ရောက်နိုင်ရေး ခွင့်ပြုရမည်၊

(ဃ) စီမံကိန်းအဆိုပြုသူသည် ဝန်ကြီးဌာနကစစ်ဆေးခြင်းကို ဆောင်ရွက်ရန် လိုအပ်သည့် ဓာတ်ပုံရိုက်ကူးခြင်း၊ အသံသွင်းခြင်း၊ ဗီဒီယိုရိုက်ကူးခြင်း၊ မြေသား၊ နုန်းအနည်အနှစ်၊ ရေနှင့် လေနမူနာများရယူခြင်းနှင့် ကွန်ပျူတာများကို စစ်ဆေးခြင်း၊ ဒီဂျစ်တယ် စာတွဲများအပါအဝင် စာရွက်စာတမ်းအထောက်အထားများကို မိတ္တူကူးခြင်း၊ လူပုဂ္ဂိုလ်များကို တွေ့ဆုံမေးမြန်းခြင်းနှင့် လိုအပ်သည်ဟု ယူဆသည့် အခြားစုံစမ်းစစ်ဆေးခြင်း အပါအဝင် မည်သည့်နည်းလမ်းဖြင့်မဆို စစ်ဆေးဆောင်ရွက်ခြင်းကို လိုက်နာဆောင်ရွက်ရမည်၊

(ဇ) ဝန်ကြီးဌာနမှဖြစ်စေ၊ဝန်ကြီးဌာနအား ကိုယ်စားပြုသူများမှဖြစ်စေ ပတ်ဝန်းကျင်စစ်ဆေးသည့် ကုန်ကျစရိတ်များ၊ စစ်ဆေးသူများအတွက် ကုန်ကျစရိတ်များကျခံခြင်းနှင့် ပတ်သက်၍ ပတ်ဝန်းကျင်ထိခိုက်မှုဆန်းစစ်ခြင်းဆိုင်ရာ လုပ်ထုံးလုပ်နည်း အပိုဒ် ၁၂၂ နှင့်အညီ စီမံကိန်းအဆိုပြုသူမှကျခံရမည်။

သက်သေခံလက်မှတ်ဆိုင်ရာ စည်းကမ်းချက်များ

၈။ သက်သေခံလက်မှတ်ဆိုင်ရာ စည်းကမ်းချက်များနှင့်ပတ်သက်၍ အောက်ဖော်ပြပါ အချက်တို့ကို လိုက်နာဆောင်ရွက်ရမည်-

(က) ဤပတ်ဝန်းကျင်ထိန်းသိမ်းရေးဆိုင်ရာ လိုက်နာဆောင်ရွက်မှုသက်သေခံလက်မှတ် သက်တမ်းသည် ထုတ်ပေးသည့်နေ့ရက်မှစ၍ (၅) နှစ်ဖြစ်သည်။ စီမံကိန်းအဆိုပြုသူသည် ပတ်ဝန်းကျင်ထိန်းသိမ်းရေးဆိုင်ရာ လိုက်နာဆောင်ရွက်မှု သက်သေခံလက်မှတ်

သက်တမ်းမကုန်ဆုံးမီ (၆)လ ကြိုတင်၍သက်တမ်းတိုးရန် ဝန်ကြီးဌာနသို့ လျှောက်ထားရမည်၊

(ခ) စီမံကိန်းအဆိုပြုသူသည် သက်သေခံလက်မှတ်ရရှိပြီးပထမ(၂)နှစ်အတွင်း စီမံကိန်း၏ အကောင်အထည်ဖော်မှုကို စတင်ဆောင်ရွက်ရမည်။ ထိုသို့ဆောင်ရွက်ခြင်းကို စတင်ဆောင်ရွက်သည့်နေ့မှ ရက်ပေါင်း(၃၀)ထက် နောက်မကျစေဘဲ ဤဦးစီးဌာနသို့ စာဖြင့်သတင်းပို့ အကြောင်းကြားရမည့်အပြင် စီမံကိန်းကို အကောင်အထည်ဖော်ရာတွင် ပါဝင်သော ဆောင်ရွက်မှုများကို သတ်မှတ်ဖော်ပြရမည်၊

(ဂ) စီမံကိန်းအဆိုပြုသူသည် စီမံကိန်းအကောင်အထည်ဖော်မှုကို မည်သည့်အတွက်ကြောင့် စတင်နိုင်ခြင်းမရှိကြောင်းနှင့် စတင်အကောင်အထည်ဖော်နိုင်ရန် အချိန်ကာလ မည်မျှ လိုအပ်ကြောင်းကို အကျိုးအကြောင်းဖော်ပြ၍ ထိုလိုအပ်သည့် ကာလအတွက် အချိန် တိုးပေးရန် တင်ပြချက်အရ ဝန်ကြီးဌာနက အချိန်တိုးပေးသည့်ကိစ္စမှတစ်ပါး ပတ်ဝန်းကျင်ထိန်းသိမ်းရေးဆိုင်ရာ လိုက်နာဆောင်ရွက်မှု သက်သေခံလက်မှတ်ရရှိပြီး (၂)နှစ်အတွင်း စီမံကိန်းကိုထိရောက်စွာ အကောင်အထည်ဖော်မှုအား စတင်ဆောင်ရွက်ခြင်းမပြုလျှင် ကနဦးပတ်ဝန်းကျင်ဆန်းစစ်ခြင်း (IEE) အစီရင်ခံစာကို အသစ်ပြုလုပ် တင်ပြရမည်၊

(ဃ) စီမံကိန်း အကောင်အထည်ဖော်ဆောင်ရွက်ရာတွင် အောက်ပါအချက်များ တွေ့ရှိရပါက ပတ်ဝန်းကျင်ထိန်းသိမ်းရေးဆိုင်ရာ လိုက်နာဆောင်ရွက်မှု သက်သေခံလက်မှတ်ပါ စည်းကမ်းချက်များကို ဝန်ကြီးဌာနမှ ပြင်ဆင်ခြင်း သို့မဟုတ် ကနဦးပတ်ဝန်းကျင်ဆန်းစစ်ခြင်း (IEE) အစီရင်ခံစာကို ပြန်လည်ပြင်ဆင်စေပြီး တင်ပြရန် ညွှန်ကြားပါက စီမံကိန်း အဆိုပြုသူက လိုက်နာဆောင်ရွက်ရမည်-

(၁) စီမံကိန်းကြောင့် အမှန်တကယ်ထိခိုက်မှု သို့မဟုတ် ထိခိုက်နိုင်မှုများကို လျှော့ချရန် ဆောင်ရွက်မှုများသည် ပြည့်စုံမှုမရှိခြင်း သို့မဟုတ် လုံလောက်မှုမရှိခြင်း၊

(၂) စီမံကိန်း၏ဆိုးကျိုးသက်ရောက်မှုများသည် မည်ကဲ့သို့ထိခိုက်မှုဖြစ်စေကြောင်း သို့မဟုတ် ဖြစ်စေနိုင်ကြောင်း သို့မဟုတ် ဖြစ်လာကြောင်း သိရှိနိုင်ရန် သတင်း အချက်အလက်သစ်များ ထွက်ပေါ်လာခြင်း၊

(၃) စီမံကိန်းသည် ကနဦးပတ်ဝန်းကျင်ဆန်းစစ်ခြင်း (IEE) အစီရင်ခံစာကို မူလအတည်ပြုခဲ့သည့်အချိန်မှ ကြိုတင်သိမြင်နိုင်ခြင်းမရှိသော ဆိုးကျိုးသက်ရောက်မှုများ ရှိခြင်း၊

(၄) စီမံကိန်း၏ ဆိုးကျိုးသက်ရောက်မှုများသည် မူလကနဦးပတ်ဝန်းကျင်ဆန်းစစ်ခြင်း (IEE) အစီရင်ခံစာ၊ ပတ်ဝန်းကျင်ထိန်းသိမ်းရေးဆိုင်ရာ လိုက်နာဆောင်ရွက်မှု သက်သေခံလက်မှတ်နှင့် စည်းကမ်းချက်များထုတ်ပေးခြင်း၊ ပြင်ဆင်ခြင်း၊ တင်သွင်းခြင်းနှင့် အတည်ပြုခြင်းများအတွက် အခြေခံအချက်များထုတ်ဖော် ခဲ့စဉ်က မျှော်မှန်းထားသည့် ထိခိုက်မှုထက် ပိုမိုကြီးမားခြင်း၊

(၅) အကောင်းဆုံးရရှိနိုင်သောနည်းလမ်း အဓိပ္ပာယ်ဖွင့်ဆိုချက်အရ စီမံကိန်း၏ ဆိုးကျိုးသက်ရောက်မှုကို ထူးခြားစွာ လျှော့ချနိုင်ခြင်း၊

(၆) စီမံကိန်း၏ ဆိုးကျိုးသက်ရောက်မှုများကို စီမံကိန်းတွင် စီးပွားရေးအရ သိသိသာသာ အပိုကုန်ကျစရိတ် မဖြစ်စေဘဲ အလေ့အကျင့်ကောင်းများဖြင့် လျှော့ချနိုင်ခြင်း၊

(၇) ပတ်ဝန်းကျင်ထိန်းသိမ်းရေးဆိုင်ရာ လိုက်နာဆောင်ရွက်မှု သက်သေခံလက်မှတ်တွင် သတ်မှတ်ထားသော နည်းလမ်းများ/ စည်းကမ်းချက်များသည် ဆိုးကျိုး သက်ရောက်မှုများကို လျှော့ချရာတွင် မလိုအပ်တော့ဟု ဆုံးဖြတ်နိုင်ခြင်း။

၉။ **ပတ်ဝန်းကျင်ထိန်းသိမ်းရေးရန်ပုံငွေဆိုင်ရာ စည်းကမ်းချက်များ။** ပတ်ဝန်းကျင်ထိန်းသိမ်းရေးဆိုင်ရာ ရန်ပုံငွေနှင့်စပ်လျဉ်း၍ အောက်ပါတို့ကို လိုက်နာဆောင်ရွက်ရမည်-

(က) ပတ်ဝန်းကျင်ထိန်းသိမ်းရေးနည်းဥပဒေ ၃၈ နှင့်အညီ ညစ်ညမ်းမှု (ထုတ်လွှတ်မှု၊ စွန့်ပစ်ပစ္စည်း) ဖြစ်စေခြင်းအတွက် ပေးဆောင်ငွေများ၊ သယံဇာတအသုံးပြုမှုနှင့် ဂေဟစနစ်ဝန်ဆောင်မှုများမှ အကျိုးရရှိခြင်းအတွက် ပတ်ဝန်းကျင်ထိန်းသိမ်းရေးရန်ပုံငွေတွင် ပေးဆောင်ငွေများအဖြစ် ထည့်ဝင်ရန် ပတ်ဝန်းကျင်ထိန်းသိမ်းရေးကော်မတီ၏ အတည်ပြုချက်ဖြင့် ဥက္ကဋ္ဌကြီးဌာနက သတ်မှတ်ပါက စီမံကိန်းအဆိုပြုသူမှ ငွေကြေးထည့်ဝင်ရမည်၊

(ခ) စီမံကိန်းအဆိုပြုသူသည် ငွေရေးကြေးရေး အာမခံချက်များအားလုံးကို ဝန်ကြီးဌာနမှ ပတ်ဝန်းကျင်ထိန်းသိမ်းရေးကော်မတီ၏ အတည်ပြုချက်ဖြင့် သတ်မှတ်/ ပြင်ဆင်တောင်းခံပါက ထည့်ဝင်ရမည်၊

(ဂ) စီမံကိန်းအဆိုပြုသူသည် ကနဦးပတ်ဝန်းကျင်ဆန်းစစ်ခြင်း(IEE) အစီရင်ခံစာကို အကောင်အထည်ဖော် ဆောင်ရွက်နိုင်ရေးအတွက် အစီရင်ခံစာတွင် ဖော်ပြထားသည့် အတိုင်း ရန်ပုံငွေ ထူထောင်ထားရှိရမည်၊

(ဃ) စီမံကိန်းအဆိုပြုသူအနေဖြင့် ကနဦးပတ်ဝန်းကျင်ဆန်းစစ်ခြင်း(IEE) အစီရင်ခံစာပါ ပတ်ဝန်းကျင်ထိန်းသိမ်းရေးလုပ်ငန်းများအတွက် ထည့်သွင်းဖော်ပြထားသည့် လျာထားအသုံးစရိတ်များနှင့်ပတ်သက်၍ သီးခြားငွေစာရင်းဖွင့်လှစ်ထားသော အထောက်အထားအချက်အလက်ဖြင့် ထည့်သွင်းဖော်ပြရမည်။

အထွေထွေစည်းကမ်းချက်များ

၁၀။ စီမံကိန်းအဆိုပြုသူသည် စီမံကိန်းဒီဇိုင်းနှင့် စီမံကိန်းလုပ်ငန်းများကို ပြင်ဆင်ရန်ရှိပါက ဝန်ကြီးဌာနသို့ ကြိုတင်အသိပေးတင်ပြရမည်။

၁၁။ ဤပတ်ဝန်းကျင်ထိန်းသိမ်းရေးဆိုင်ရာ လိုက်နာဆောင်ရွက်မှု သက်သေခံလက်မှတ်သည် ဤလက်မှတ်ပါ လုပ်ငန်းနှင့်သာ သက်ဆိုင်စေရမည်။

၁၂။ ဤပတ်ဝန်းကျင်ထိန်းသိမ်းရေးဆိုင်ရာ လိုက်နာဆောင်ရွက်မှု သက်သေခံလက်မှတ်သည် ပတ်ဝန်းကျင်ထိန်းသိမ်းရေးနှင့် လူမှုရေးဆိုင်ရာ လိုက်နာဆောင်ရွက်ရန်ဖြစ်ပြီး စီမံကိန်းလုပ်ငန်းဆောင်ရွက်ခွင့်ပြုမိန့်မှာ သက်ဆိုင်ရာဌာန၏ မူဝါဒ၊ ဥပဒေ၊ နည်းဥပဒေများ၊ လုပ်ထုံးလုပ်နည်း၊ လမ်းညွှန်ချက်များနှင့်အညီ ဆောင်ရွက်ရန်ဖြစ်သည်။ စီမံကိန်းသက်တမ်းအတွင်း စစ်ဆေးမှုပြုလုပ်ချိန်တွင် ခွင့်ပြုမိန့်စာရွက်စာတမ်း အထောက်အထားများအားလုံးကို တင်ပြရမည်။

၁၃။ စီမံကိန်းပိုင်ရှင်နှင့်အဆိုပြုထားသောလွှဲပြောင်းလက်ခံသူတို့၏ ပူးပေါင်းလျှောက်ထားချက်အရ ဤသက်သေခံလက်မှတ် သို့မဟုတ် ယင်း၏အစိတ်အပိုင်းတစ်ရပ်ရပ်ကို အဆိုပြုထားသော လွှဲပြောင်းလက်ခံသူထံ ဝန်ကြီးဌာန၏ ခွင့်ပြုချက်ရရှိပြီးမှသာ လွှဲပြောင်းရမည်။

၁၄။ ပတ်ဝန်းကျင်ထိခိုက်မှုဆန်းစစ်ခြင်းဆိုင်ရာ လုပ်ထုံးလုပ်နည်း၊ အပိုဒ် ၁၀၂ အရ စီမံကိန်းအဆိုပြုသူသည် မိမိကိုယ်တိုင်ကြောင့်ဖြစ်စေ မိမိကိုယ်စားဆောင်ရွက်ရန် ခန့်ထားခြင်း သို့မဟုတ် ငှားရမ်းခြင်း သို့မဟုတ် အခွင့်အာဏာပေးခြင်းပြုထားသည့် ကန်ထရိုက်တာ၊ လက်ခွဲဆောင်ရွက်ပေးသူ ဆပ်ကန်ထရိုက်တာ၊ အရာရှိ၊ အလုပ်သမား၊ ကိုယ်စားလှယ် သို့မဟုတ် အတိုင်ပင်ခံများ၏ ပြုလုပ်မှု သို့မဟုတ် ပျက်ကွက်မှုကြောင့်ဖြစ်စေ ပေါ်ပေါက်သည့် ဆိုးကျိုးသက်ရောက်မှုများအားလုံးတို့အတွက် တာဝန်ရှိသည်။

၁၅။ စီမံကိန်းအဆိုပြုသူသည် ဤပတ်ဝန်းကျင်ထိန်းသိမ်းရေးဆိုင်ရာ လိုက်နာဆောင်ရွက်မှု သက်သေခံလက်မှတ်ပါ စည်းကမ်းချက်များကို လိုက်နာမှုမရှိပါက ပတ်ဝန်းကျင်ထိန်းသိမ်းရေး ဥပဒေ၊ နည်းဥပဒေများ၊ လုပ်ထုံးလုပ်နည်းများနှင့်အညီ အရေးယူခြင်းခံရမည်။
