ပြည်ထောင်စုသမ္မတမြန်မာနိုင်ငံတော်အစိုးရ

သယံဇာတနှင့်သဘာဝပတ်ဝန်းကျင်ထိန်းသိမ်းရေးဝန်ကြီးဌာန

# ပတ်ဝန်းကျင်ထိန်းသိမ်းရေးဆိုင်ရာလိုက်နာဆောင်ရွက်မှု သက်သေခံလက်မှတ်

## (Environmental Compliance Certificate - ECC)

သက်သေခံလက်မှတ်အမှတ်။ ECC ( ၁၃၀၆ ) ရက်စွဲ။ ၂၀၂၅ခုနှစ်၊ ဇူလိုင်လ ၃၁ ရက်

၁။ သယံဇာတနှင့်သဘာဝပတ်ဝန်းကျင်ထိန်းသိမ်းရေးဝန်ကြီးဌာနသည် ပတ်ဝန်းကျင်ထိန်းသိမ်းရေး ဥပဒေ (ပြည်ထောင်စုလွှတ်တော် ဥပဒေအမှတ် ၉/၂၀၁၂) နှင့် ပတ်ဝန်းကျင်ထိခိုက်မှုဆန်းစစ်ခြင်းဆိုင်ရာ လုပ်ထုံးလုပ်နည်း (အမိန့်ကြော်ငြာစာအမှတ် ၆၁၆/၂၀၁၅) တို့အရ နောက်ဆက်တွဲ (က) တွင် ဖော်ပြထားသော အဆိုပြုစီမံကိန်းအား နောက်ဆက်တွဲ (ခ) ပါ စည်းကမ်းချက်များကို လိုက်နာဆောင်ရွက်စေလျက် ဤပတ်ဝန်းကျင်ထိန်းသိမ်းရေးဆိုင်ရာ လိုက်နာဆောင်ရွက်မှု သက်သေခံလက်မှတ် (Environmental Compliance Certificate - ECC) ကို ထုတ်ပေးလိုက်သည်-

(က) **စီမံကိန်းအဆိုပြုသူ** - Mr. Chang Tsung Yuan
Director

(ခ) **ဆက်သွယ်ရန် လိပ်စာ** - Adonia Footwear Co., Ltd.၊ Unit 9 & 11, Level 15, Myanmar Center Tower1, N0.192, ကမ္ဘာအေးဘုရားလမ်း၊ ဗဟန်းမြို့နယ်၊ရန်ကုန်တိုင်းဒေသကြီး၊ ဖုန်း-(01) 9345398

(ဂ) **စီမံကိန်းအမျိုးအစား** - CMP စနစ်ဖြင့် အားကစားဖိနပ်အမျိုးမျိုးချုပ်လုပ်ခြင်းလုပ်ငန်း

(ဃ) **စီမံကိန်းကာလ** - အခွင့်အမိန့်ရအဖွဲ့အစည်းကခွင့်ပြုသည့်ကာလ

(င) **စီမံကိန်း၏ အရွယ်အစား** - စီမံကိန်းဧရိယာ( ၂၀.၈၅ ) ဧက

(စ) **စီမံကိန်းတည်နေရာ** - ဦးပိုင်အမှတ် (၅/၄)၊ (၁၆/၁)၊ (၆/၃)၊ (၇/၃)၊ (၁၆/၆)၊ (၆/၁)၊ ကွင်းအမှတ်-(၆၅၂-ဃ)၊အိုင်းအရှေ့ကွင်း၊ အိုင်းကျေးရွာအုပ်စု၊ ပဲခူးမြို့နယ်၊ ပဲခူးခရိုင်၊ ပဲခူးတိုင်းဒေသကြီး၊

(ဆ) **ECC သက်တမ်း (၅)နှစ်** - စတင်ထုတ်ပေးရက် - ၁၁-၆-၂၀၂၅
သက်တမ်းကုန်ဆုံးရက် - ၁၀-၆-၂၀၃၀

(ဇ) **အတည်ပြုအစီရင်ခံစာ** - ပဲခူးတိုင်းဒေသကြီး၊ ပတ်ဝန်းကျင်ထိန်းသိမ်းရေးဦးစီးဌာန၏ ၂၈-၂-၂၀၂၅ ရက်စွဲပါ စာအမှတ်၊ ပဲခူး/ အီးအိုင်အေ (၈၆၁/ ၂၀၂၅) တင်ပြသည့် **"ပတ်ဝန်းကျင်စီမံခန့်ခွဲမှုအစီအစဉ် (EMP)"**



၃၁.၇.၂၀၂၅

ပြည်ထောင်စုဝန်ကြီး (ကိုယ်စား)
(လှမောင်သိန်း၊ အမြဲတမ်းအတွင်းဝန်)
သယံဇာတနှင့်သဘာဝပတ်ဝန်းကျင်ထိန်းသိမ်းရေးဝန်ကြီးဌာန

**စည်းကမ်းချက်များ**

၁။ စီမံကိန်းအဆိုပြုသူသည် အောက်ပါစည်းကမ်းချက်များကို လိုက်နာအကောင်အထည်ဖော်ဆောင်ရွက်ရမည်-

(က) ဤသက်သေခံလက်မှတ်၏ နောက်ဆက်တွဲပါ စည်းကမ်းချက်များကို လိုက်နာဆောင်ရွက်ရန်၊

(ခ) ပတ်ဝန်းကျင်နှင့်လူမှုဆိုင်ရာ ဆိုးကျိုးသက်ရောက်မှုများကို ကြိုတင်ကာကွယ်ရေး၊ အနိမ့်ဆုံး ဖြစ်စေရေးနှင့် ထိခိုက်မှုများကို ပြန်လည်ကုစားရေး ဆောင်ရွက်ပေးရန်၊

(ဂ) စီမံကိန်းအဆိုပြုသူ၏ စီမံကိန်းဆိုင်ရာ ကတိကဝတ်များနှင့် လိုက်နာထမ်းဆောင်ရမည့် တာဝန်များကို သတ်မှတ်ရန်၊

(ဃ) လက်ခံနိုင်သော ပတ်ဝန်းကျင်အရည်အသွေးဖြစ်စေရေးအတွက် စံချိန်စံညွှန်းများနှင့် အရည်အသွေးတိုင်းတာရေးနည်းလမ်းများ သတ်မှတ်ရန်၊

(င) စောင့်ကြပ်ကြည့်ရှုခြင်းနှင့် အစီရင်ခံခြင်းတို့ကို ပုံမှန်ဆောင်ရွက်စေရန်၊

(စ) စီမံကိန်းတွင် စဉ်ဆက်မပြတ် ဆောင်ရွက်သွားရမည့် ပတ်ဝန်းကျင်စီမံခန့်ခွဲရေး အစီအမံတစ်ရပ်ကို ရေးဆွဲဆောင်ရွက်ရန်၊

(ဆ) စောင့်ကြပ်ကြည့်ရှုမှုအစီရင်ခံစာအား (၆) လ တစ်ကြိမ် ရေးဆွဲတင်ပြရန်၊

(ဇ) စီမံကိန်းအဆိုပြုသူသည် စီမံကိန်းအရွယ်အစား၊ တည်နေရာ၊ ဆက်သွယ်ရန်လိပ်စာ၊ လုပ်ငန်း ဆောင်ရွက်မှု ရှိ/ မရှိ အခြေအနေများ ပြောင်းလဲမှုရှိပါက ဝန်ကြီးဌာနသို့ ဆက်သွယ် အကြောင်းကြားရန်၊

(ဈ) ဤဝန်ကြီးဌာနမှ အခါအားလျော်စွာ ထုတ်ပြန်သောအမိန့်၊ ညွှန်ကြားချက်များကို လိုက်နာ ဆောင်ရွက်ရန်၊

(ည) ဤပတ်ဝန်းကျင်ထိန်းသိမ်းရေးဆိုင်ရာ လိုက်နာဆောင်ရွက်မှု သက်သေခံလက်မှတ်သည် လုပ်ငန်းဆောင်ရွက်ရန်အတွက် ခွင့်ပြုမိန့်ထုတ်ပေးခြင်းမဟုတ်ဘဲ ပတ်ဝန်းကျင်ထိန်းသိမ်းရေးဆိုင်ရာ စည်းကမ်းချက်များအား လိုက်နာဆောင်ရွက်ရန်ဖြစ်ပြီး မြေအသုံးပြုခွင့်နှင့် လုပ်ငန်းဆောင်ရွက်ခွင့်ပြုမိန့်တို့နှင့်စပ်လျဉ်း၍ သက်ဆိုင်ရာဝန်ကြီးဌာန သို့မဟုတ် အခွင့်အမိန့်ရ အဖွဲ့အစည်းများ၏ မူဝါဒ၊ ဥပဒေ၊ နည်းဥပဒေများ၊ လုပ်ထုံးလုပ်နည်း၊ လမ်းညွှန်ချက်များ နှင့်အညီ ရယူလိုက်နာဆောင်ရွက်ရန်၊

(ဋ) ဤသက်သေခံလက်မှတ်သည် လုပ်ငန်းပိုင်ဆိုင်မှုနှင့် သက်ဆိုင်ခြင်းမရှိစေရ။

၂။ သက်ဆိုင်ရာ ခွင့်ပြုမိန့်ထုတ်ပေးသည့်ဌာနမှ ခွင့်ပြုမိန့်, ပယ်ဖျက်လျှင်သော်လည်းကောင်း၊ သက်တမ်းတိုးပေးခြင်း မရှိလျှင်သော်လည်းကောင်း၊ ပတ်ဝန်းကျင်ထိန်းသိမ်းရေးဆိုင်ရာ လိုက်နာဆောင်ရွက်မှု သက်သေခံလက်မှတ် သက်တမ်းရှိစေကာမူ ဤသက်သေခံလက်မှတ်၏ သက်တမ်းသည်လည်း အလိုအလျောက် ကုန်ဆုံးသည်ဟု မှတ်ယူရမည်။

နောက်ဆက်တွဲ(က)

**Adonia Footwear Co., Ltd. မှ CMP စနစ်ဖြင့် အားကစားဖိနပ်အမျိုးမျိုးချုပ်လုပ်ခြင်းလုပ်ငန်း၏ စီမံကိန်းအကြောင်းအရာ**

၁။ Adonia Footwear Co., Ltd. မှ ပဲခူးတိုင်းဒေသကြီး၊ ပဲခူးခရိုင်၊ ပဲခူးမြို့နယ်၊ အဝိုင်းကျေးရွာအုပ်စု၊ အဝိုင်းအရှေ့ကွင်း၊ ကွင်းအမှတ်-(၆၅၂-ဃ)၊ ဦးပိုင်အမှတ် (၅/၄)၊ (၁၆/၁)၊ (၆/၃)၊ (၇/၃)၊ (၁၆/၆)၊ (၆/၁)၊ တွင် CMP စနစ်ဖြင့် အားကစားဖိနပ်အမျိုးမျိုးချုပ်လုပ်ခြင်းလုပ်ငန်းအတွက် နိုင်ငံခြားရင်းနှီးမြှုပ်နှံမှု ၁၀၀ ရာခိုင်နှုန်းရင်းနှီးမြှုပ်နှံပြီး အကျယ်အဝန်းမှာ ၂၀.၈၅ ကေဖြစ်ပါသည်။ ၎င်းစီမံကိန်းလုပ်ငန်းအတွက် ပဲခူးတိုင်းဒေသကြီး၊ ပတ်ဝန်းကျင်ထိန်းသိမ်းရေးဦးစီးဌာနမှ ၂၈-၂-၂၀၂၅ ရက်စွဲပါ စာအမှတ်၊ ပဲခူး/ အီးအိုင်အေ (၈၆၁/ ၂၀၂၅) တင်ပြလာသည့် ပတ်ဝန်းကျင်စီမံခန့်ခွဲမှုအစီအစဉ် (EMP) အား စိစစ်၍ ပတ်ဝန်းကျင်ထိန်းသိမ်းရေးဆိုင်ရာလိုက်နာ ဆောင်ရွက်မှုသက်သေခံလက်မှတ် (Environmental Compliance Certificate – ECC) ထုတ်ပေးခြင်းဖြစ်သည်။

၂။ **စီမံကိန်းအဆိုပြုသူ။** Mr. Chang Tsung Yuan ၊ Director ၊ Unit 9 & 11, Level 15, Myanmar Center Tower 1, N0.192, ကမ္ဘာအေးဘုရားလမ်း၊ဗဟန်းမြို့နယ်၊ရန်ကုန်တိုင်းဒေသကြီး၊ ဖုန်း-(01) 9345398 ဖြစ်ပါသည်။

၃။ **စီမံကိန်းဆောင်ရွက်ပုံအဆင့်ဆင့်။** အဆိုပြုစီမံကိန်းသည် ၂၀.၈၅ ကေ ကျယ်ဝန်း၍ CMP စနစ်ဖြင့် အားကစားဖိနပ်အမျိုးမျိုးအား ချုပ်လုပ်ပုံမှာ ရာဘာပုံစံကုန်ကြမ်း၊ သားရေတု ကုန်ကြမ်းများနှင့် အခြားသော ကုန်ကြမ်းများအား နိုင်ငံခြားမှ တင်သွင်း၍ ဖိနပ်အောက်ခံအသားများပြုလုပ်ခြင်း၊ ဖိနပ်ပုံစံများဖြတ်တောက်ခြင်း၊ ဖြတ်တောက်ပြီး ဖိနပ်အစိတ်အပိုင်းများအား ချုပ်ခြင်း၊ ကော်ကပ်ခြင်းနှင့် အရောင်တင်ခြင်းလုပ်ငန်းများ ဆောင်ရွက်မည်ဖြစ်ကြောင်း ဖော်ပြထားပါသည်။

၄။ **အသုံးပြုကုန်ကြမ်းပစ္စည်းများ။** အဆိုပြုစီမံကိန်းအနေဖြင့် အသုံးပြုမည့်ကုန်ကြမ်း (၁၄၃) မျိုးအား တရုတ်၊ ထိုင်ဝမ်နှင့် ဗီယက်နမ်နိုင်ငံတို့မှ တင်သွင်းမည်ဖြစ်ပြီး ကုန်ချောပစ္စည်းများအား ဗီယက်နမ်၊ ဟောင်ကောင်၊ ဂျာမနီ၊ ယူနိုက်တက်ကင်းဒမ်း၊ အမေရိကန်၊ မက္ကဆီကို စသည့်နိုင်ငံများသို့ တင်ပို့ရောင်းချမည်ဖြစ်ပါကြောင်း၊ ရေအသုံးပြုမှုအနေဖြင့် စီမံကိန်းအတွင်းရှိ အဝီစိတွင်းမှ ရယူပြီး ရေသန့်စနစ်ဖြင့်သန့်စင်၍ အသုံးပြုမည်ဖြစ်ကြောင်း၊ အထွေထွေသုံးရေနှင့် လုပ်ငန်းလည်ပတ်ခြင်းမှ ရေအသုံးပြုမှုအနေဖြင့် တစ်နှစ်လျှင် ရေဂါလန် (၂၂,၄၃၆,၈၃၈) ဂါလန် အသုံးပြုမည်ဖြစ်ကြောင်းနှင့် လျှပ်စစ်အသုံးပြုမှုအနေဖြင့် မြို့နယ်လျှပ်စစ်ဓာတ်အားဖြန့်ဖြူးရေးလုပ်ငန်းမှ (500 KVA) Transformer ဖြင့် ရယူအသုံးပြုမည်ဖြစ်ပြီး တစ်နှစ် လျှပ်စစ်သုံးစွဲမည့်ပမာဏမှာ

(၆၀,၀၀၀,၀၀၀) ယူနစ် ဖြစ်ပါကြောင်း၊ အရေးပေါ်ဂျင်နရေတာအနေဖြင့် (1133) KVA ရှိ ဂျင်နရေတာ (၄) လုံးဖြင့် အသုံးပြုမည်ဖြစ်ပြီး တစ်နှစ် လောင်စာအသုံးပြုမှုမှာ (၃၅၂,၀၀၀) ဂါလန် အသုံးပြုမည်ဖြစ်ပါကြောင်း၊ ဘွိုင်လာအသုံးပြုမှုအနေဖြင့် ဧဝလောင်စာသုံး ဘွိုင်လာများအား အသုံးပြုမည်ဖြစ်ပြီး လောင်စာများအား တောင်သူလယ်သမားများထံမှ ရယူအသုံးပြုမည်ဖြစ်ကြောင်းနှင့် လုပ်သားအသုံးပြုမှုအနေဖြင့် ပြည်တွင်းအလုပ်သမား (၃၀၁၀) ဦးနှင့် နိုင်ငံခြားသား (၃၃၀) ဦးခန့်ဖြင့် ဆောင်ရွက်မည်ဖြစ်ကြောင်း ဖော်ပြထားပါသည်။

၅။ **စီမံကိန်းတည်နေရာ။** ပဲခူးတိုင်းဒေသကြီး၊ ပဲခူးခရိုင်၊ ပဲခူးမြို့နယ်၊ အဝိုင်းကျေးရွာအုပ်စု၊ အဝိုင်းအရှေ့ကွင်း၊ ကွင်းအမှတ်၊ (၆၅၂-ဃ)၊ ဦးပိုင်အမှတ် (၅/၄)၊ (၁၆/၁)၊ (၆/၃)၊ (၇/၃)၊ (၁၆/၆)၊ (၆/၁)တည်ရှိပါသည်။

Adonia Footwear Co., Ltd. မှ ပခုးတိုင်းဒေသကြီး၊ ပခုးခရိုင်၊ ပခုးမြို့နယ်၊ အဝိုင်းကျေးရွာအုပ်စု၊ အဝိုင်းအရှေ့ကွင်း၊ ကွင်းအမှတ်၊ (၆၅၂-ဃ)၊ ဦးပိုင်အမှတ် (၅/၄)၊ (၁၆/၁)၊ (၆/၃)၊ (၇/၃)၊ (၁၆/၆)၊ (၆/၁)၊ မြေရိယာ (၂၀.၈၅) ကေပေါ်တွင် CMP စနစ်ဖြင့် ဆောင်ရွက်မည့် အားကစားဖိနပ်အမျိုးမျိုး ချုပ်လုပ်ခြင်းလုပ်ငန်း၏ တည်နေရာပြမြေပုံ

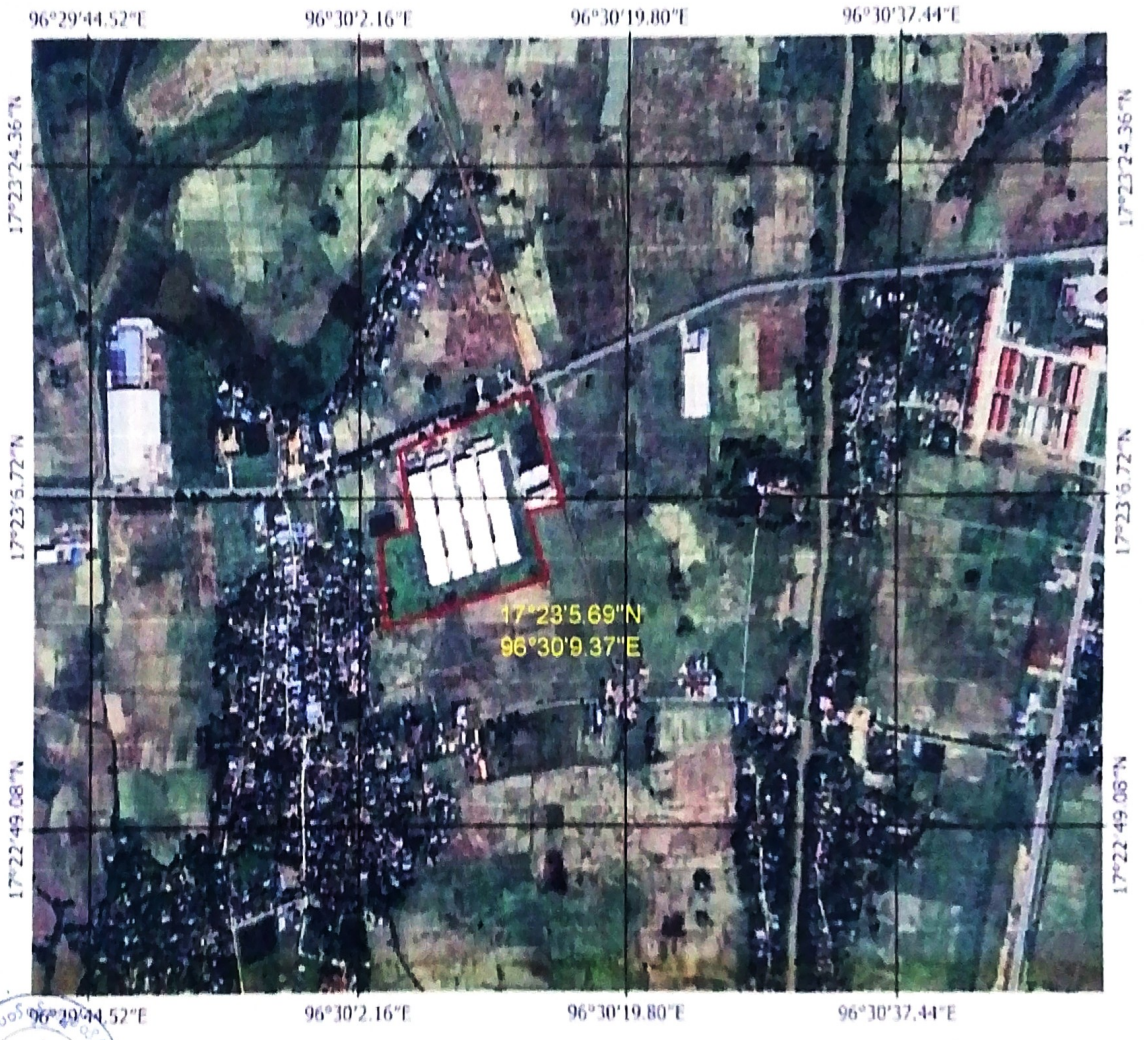

Adonia Footwear Co., Ltd. မှ ပဲခူးတိုင်းဒေသကြီး၊ ပဲခူးခရိုင်၊ ပဲခူးမြို့နယ်၊ အဝိုင်းကျေးရွာအုပ်စု၊ အဝိုင်းအရှေ့ကွင်း၊ ကွင်းအမှတ်၊ (၆၅၂-ဃ)၊ ဦးဝိုင်အမှတ် (၅/၄)၊ (၁၆/၁)၊ (၆/၃)၊ (၇/၃)၊ (၁၆/၆)၊ (၆/၁)၊ မြေဧရိယာ (၂၀.၈၅) ကေပေါ်တွင် CMP စနစ်ဖြင့် ဆောင်ရွက်မည့် အားကစားဖိနပ်အမျိုးမျိုး ချုပ်လုပ်ခြင်းလုပ်ငန်း၏ Layout Plan

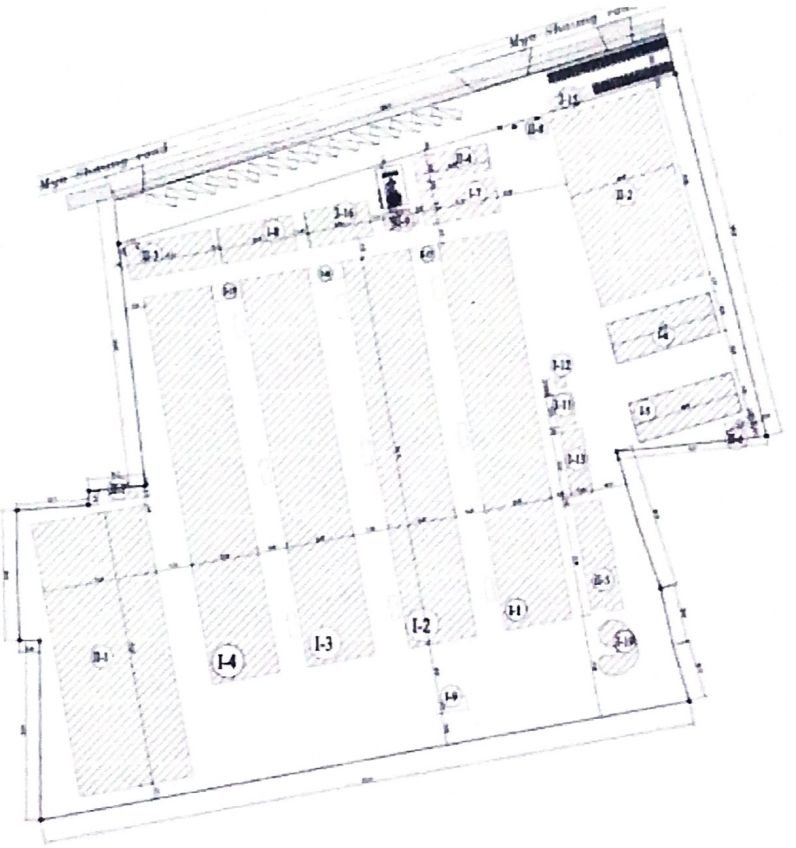



Adonia Footwear Co., Ltd. မှ ပဲခူးတိုင်းဒေသကြီး၊ ပဲခူးခရိုင်၊ ပဲခူးမြို့နယ်၊ အဝိုင်းကျေးရွာအုပ်စု၊ အဝိုင်းအရှေ့ကွင်း၊ ကွင်းအမှတ်၊ (၆၅၂-ဃ)၊ ဦးဝိုင်အမှတ် (၅/၄)၊ (၁၆/၁)၊ (၆/၃)၊ (၇/၃)၊ (၁၆/၆)၊ (၆/၁)၊ မြေရိယာ (၂၀.၀၅) ကေပေါ်တွင် CMP စနစ်ဖြင့် ဆောင်ရွက်မည့် အားကစားဖိနပ်အမျိုးမျိုး ချုပ်လုပ်ခြင်းလုပ်ငန်း၏ Process Flow Chart

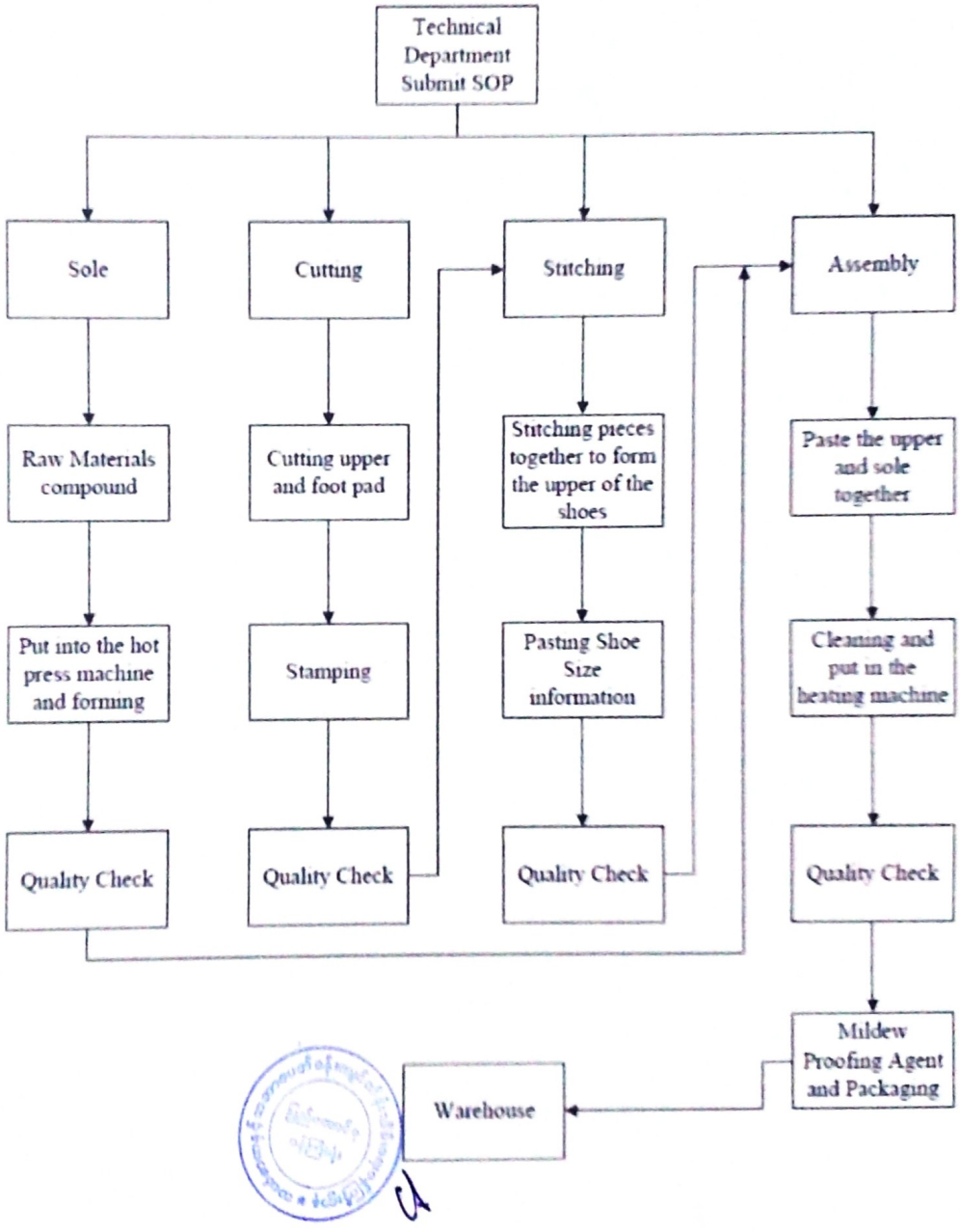

နောက်ဆက်တွဲ(ခ)

**ကတိကဝတ်များ၊ စည်းကမ်းသတ်မှတ်ချက်များနှင့် အထွေထွေစည်းကမ်းများ ပတ်ဝန်းကျင်စီမံခန့်ခွဲမှုအစီအစဉ်အရ လိုက်နာဆောင်ရွက်ရမည့် ကတိကဝတ်များ**

၆။ Adonia Footwear Co., Ltd. မှ ပဲခူးတိုင်းဒေသကြီး၊ ပဲခူးခရိုင်၊ ပဲခူးမြို့နယ်၊ အဝိုင်းကျေးရွာအုပ်စု၊ အဝိုင်းအရှေ့ကွင်း၊ ကွင်းအမှတ်-(၆၅၂-ဃ)၊ ဦးပိုင်အမှတ် (၅/၄)၊ (၁၆/၁)၊ (၆/၃)၊ (၇/၃)၊ (၁၆/၆)၊ (၆/၁)တွင် မြေဧရိယာ ၂၀.၈၅ကော်လိုင်ငံခြားရင်းနှီးမြှုပ်နှံမှုဥပဒေရာခိုင်နှုန်းဖြင့်အကောင်အထည်ဖော်ဆောင်ရွက်နေသည့် CMP စနစ်ဖြင့် အားကစားဖိနပ်အမျိုးမျိုးချုပ်လုပ်ခြင်းလုပ်ငန်းအတွက် ပဲခူးတိုင်းဒေသကြီး၊ ပတ်ဝန်းကျင်ထိန်းသိမ်းရေးဦးစီးဌာနမှ ၂၈-၂-၂၀၂၅ ရက်စွဲပါ စာအမှတ်၊ ပဲခူး/အီးအိုင်အေ (၈၆၁/ ၂၀၂၅)ဖြင့် တင်ပြလာသော အပြီးသတ်ပတ်ဝန်းကျင်စီမံခန့်ခွဲမှု အစီအစဉ်တွင် ဖော်ပြထားသည့် အောက်ပါကတိကဝတ်များကို လိုက်နာဆောင်ရွက်ရမည်-

(က) **မူဝါဒ၊ ဥပဒေနှင့် လုပ်ထုံးလုပ်နည်း။** စီမံကိန်းအဆိုပြုသူသည် ပတ်ဝန်းကျင်ထိန်းသိမ်းရေးဥပဒေ၊ ပတ်ဝန်းကျင်ထိန်းသိမ်းရေးနည်းဥပဒေများ၊ ပတ်ဝန်းကျင်ထိခိုက်မှုဆန်းစစ်ခြင်းဆိုင်ရာ လုပ်ထုံးလုပ်နည်း၊ အမျိုးသားပတ်ဝန်းကျင်ဆိုင်ရာ အရည်အသွေး (ထုတ်လွှတ်မှု) လမ်းညွှန်ချက်များနှင့် စီမံကိန်းနှင့်သက်ဆိုင်သည့် အခြား မူဝါဒ၊ ဥပဒေ၊ နည်းဥပဒေများကို လိုက်နာဆောင်ရွက်ရမည်။

(ခ) **စီမံကိန်းဆောင်ရွက်မည့်နည်းစဉ်။** အဆိုပြုစီမံကိန်းသည် ၂၀.၈၅ ဧက ကျယ်ဝန်း၍ CMP စနစ်ဖြင့် အားကစားဖိနပ်အမျိုးမျိုးအား ချုပ်လုပ်ပုံမှာ ရာဘာပုံစံကုန်ကြမ်း၊ သားရေတု ကုန်ကြမ်းများနှင့် အခြားသော ကုန်ကြမ်းများအား နိုင်ငံခြားမှ တင်သွင်း၍ ဖိနပ်အောက်ခံအသားများပြုလုပ်ခြင်း၊ ဖိနပ်ပုံစံများဖြတ်တောက်ခြင်း၊ ဖြတ်တောက်ပြီး ဖိနပ်အစိတ်အပိုင်းများအားချုပ်ခြင်း၊ ကော်ကပ်ခြင်းနှင့် အရောင်တင်ခြင်းလုပ်ငန်းများ ဆောင်ရွက်မည်ဖြစ်ကြောင်း။

(ဂ) **လေထုအရည်အသွေးစီမံခန့်ခွဲမှု။** အောက်ပါအတိုင်း လိုက်နာဆောင်ရွက်ရမည်-

(၁) စက်ရုံတွင် ကောင်းမွန်သော လေဝင်လေထွက်စနစ်ပြုလုပ်ထားရှိရန်၊

(၂) အမှုန်အမွှားကာကွယ်ရေး နှာခေါင်းစည်းများ၊ မျက်မှန်များ ထားပေးရန်၊

(၃) မီးစက်များမှ GHGs ထုတ်လွှတ်မှုကို လျှော့ချရန်အတွက် Exhaust Gases Filters ကို တပ်ဆင်အသုံးပြုရန်၊

(၄) မော်တော်ယာဉ်နှင့် စက်စွမ်းအားပုံမှန်စစ်ဆေးခြင်းနှင့် ပြုပြင်ထိန်းသိမ်းခြင်း ဆောင်ရွက်ရန်။

(ဃ) **ရေအရည်အသွေးစီမံခန့်ခွဲမှု။** အောက်ပါအတိုင်း လိုက်နာဆောင်ရွက်ရမည်-

(၁) စက်ရုံနှင့်လူနေအဆောင်များအတွက်မိလ္လာစနစ်တည်ဆောက်ဆောင်ရွက်ရန်၊

(၂) စွန့်ပစ်ရေများကို ရေဆိုးပြန်လည်သန့်စင်နည်းစနစ်ဖြင့် သန့်စင်ပြီးနောက် သတ်မှတ်ချက် စံချိန်စံညွှန်းများနှင့်အညီ စွန့်ပစ်ရန်။

(င) **ဆူညံသံစီမံခန့်ခွဲမှု။** အောက်ပါအတိုင်း လိုက်နာဆောင်ရွက်ရမည်-

(၁) အသံဆူညံသောစက်များအား တတ်နိုင်သမျှ ရှောင်ရှားဆောင်ရွက်မည်ရန်၊

(၂) စက်ပစ္စည်းများအားစစ်ဆေးခြင်းနှင့်ပြုပြင်ထိန်းသိမ်းခြင်းများပုံမှန်ဆောင်ရွက်ပေးရန်၊

(၃) အသံဆူညံသောနေရာ၌ လုပ်ငန်းများဆောင်ရွက်ရာတွင် လုပ်သားများအား သတ်မှတ်နာရီအတွင်း လုပ်ဆောင်ရန်နှင့် အကာကွယ်နားကြပ်တပ်၍ လုပ်ဆောင် စေရန်၊

(၄) အသံထွက်သောမီးစက်များတွင် အသံထိန်းစနစ် (Silence/Muffler)များ တပ်ဆင်အသုံးပြုရန်။

(စ) **စွန့်ပစ်ပစ္စည်းစီမံခန့်ခွဲမှု။** အောက်ပါအတိုင်း လိုက်နာဆောင်ရွက်ရမည်-

(၁) စက်ရုံလုပ်ငန်းနေရာအလိုက်အမှိုက်ပုံးများထားရှိဆောင်ရွက်ရန်၊

(၂) ပြန်လည်အသုံးပြုနိုင်သောအမှိုက်များအားသီးခြားသိမ်းဆည်းပြန်လည် အသုံးပြုခြင်း (သို့မဟုတ်) ရောင်းချရန်၊

(၃) မြို့နယ်စည်ပင်သာယာရေးအဖွဲ့နှင့် ချိတ်ဆက်စွန့်ပစ်ရန်။

(ဆ) **ကျန်းမာရေးနှင့်ဘေးကင်းရေး။** အောက်ပါအတိုင်းလိုက်နာဆောင်ရွက်ရမည်-

(၁) စက်ရုံလုပ်ငန်းခွင်အတွင်းအန္တရာယ်ရှိနေရာအမှတ်အသား၊ သတိပေးဆိုင်းဘုတ်၊ ပိုစတာများ သိသာမြင်သာစွာထားရှိဆောင်ရွက်ရန်၊

(၂) လုပ်သားများအားလုပ်ငန်းခွင်ဘေးကင်းစေရေးနှင့် စက်ပစ္စည်းကိုင်တွယ်မှုဆိုင်ရာ လမ်းညွှန်ချက်များ၊ သင်တန်းများပို့ချပေးရန်၊

(၃) လုပ်ငန်းခွင်နေရာအလိုက် သတ်မှတ် PPE များဝတ်ဆင်စေမည်ဖြစ်ကြောင်း၊

(၄) PPE ၊ ကျန်းမာရေးနှင့်ဘေးအန္တရာယ်ကင်းရှင်းရေး (OHS)စာရွက်စာတမ်းများ ပံ့ပိုးခြင်းဆောင်ရွက်ရန်၊ (ဥပမာ-လုံခြုံရေးအစီအစဉ်၊ SOP လုပ်ထုံးလုပ်နည်းများ၊ စက်ပစ္စည်းဆိုင်ရာ အလုပ်ညွှန်ကြားချက်များ)

(၅) စက်ရုံ၊ အလုပ်ရုံလုပ်ငန်းခွင်များအတွက် ကျန်းမာရေးဝန်ကြီးဌာနမှ ထုတ်ပြန်ထားသော ( COVID-19) ရောဂါကာကွယ်ရေးနှင့် ထိန်းချုပ်ရေးနည်းလမ်းများအတိုင်းတိကျစွာ လိုက်နာဆောင်ရွက်ရန်။

(၆) **လူမှုစီးပွား (အလုပ်အကိုင်ဖန်တီးပေးမှု)စီမံခန့်ခွဲမှု။** အောက်ပါအတိုင်း လိုက်နာဆောင်ရွက်ရမည်-

(၁) အလုပ်ခန့်ထားရန်နှင့် ခန့်ထားရန်လိုအပ်ပါကအလုပ်သမားဥပဒေပါပြဋ္ဌာန်းချက်များနှင့်အညီ အလုပ်သမားခန့်ထားမှုဆိုင်ရာ စာချုပ်ချုပ်ဆိုခြင်းများပြုလုပ်ရန်၊

(၂) အလုပ်သမားအက်ဥပဒေ၊တည်ဆဲဥပဒေများနှင့်အညီလိုက်နာဆောင်ရွက်ရန်။

(၇) **ရုပ်ရှာလူထုကျန်းမာရေးနှင့် ဘေးကင်းရေး (ကူးစက်ရောဂါ၊ ယာဉ်အန္တရာယ်) စီမံခန့်ခွဲမှု။** အောက်ပါအတိုင်း လိုက်နာဆောင်ရွက်ရမည်-

(၁) ကူးစက်လွယ်ရောဂါများ ရှိ/ မရှိကို ကြိုတင်စိစစ်သွားရန်၊

(၂) လမ်းအသုံးပြုသူပြည်သူများနှင့် ယာဉ်အန္တရာယ် ကင်းရှင်းစေရေးအတွက် သယ်ယူပို့ဆောင်ရေးယာဉ်များအား ဂရုတစိုက်မောင်းနှင်စေရန်။

(၈) **မီးဘေးအန္တရာယ်စီမံခန့်ခွဲမှု။** အောက်ပါအတိုင်း လိုက်နာဆောင်ရွက်ရမည်-

(၁) ဒေသန္တရမီးသတ်ဌာနမှ ညွှန်ကြားသည့် စက်မှုလုပ်ငန်းခွင်များနှင့် သက်ဆိုင်သော မီးသတ်ကုဒ်များအတိုင်း အကောင်အထည်ဖော်ထားရှိရန်၊

(၂) စက်ရုံတွင် မီးငြိမ်းသတ်ကိရိယာများ၊ အချက်ပေးစနစ်များတပ်ဆင်ထားခြင်း၊ ၎င်း ကိရိယာများအသုံးပြုချိန်ကောင်းမွန်မှုရှိရန်နှင့် အသင့်အနေအထားဖြစ်စေရေး စနစ်တကျထိန်းသိမ်းထားရှိရန်၊

(၃) လုပ်သားများအား မီးဘေးအန္တရာယ်ကင်းရှင်းရေးလေ့ကျင့် အသိပေးသင်တန်းများ ပို့ချရန်။

(၉) **ပိတ်သိမ်းရေးကာလတွင် လေအရည်အသွေးစီမံခန့်ခွဲမှု။** အောက်ပါအတိုင်း လိုက်နာဆောင်ရွက်ရမည်-

(၁) လုပ်ငန်းခွင်နေရာနှင့် လမ်းများအား ရေဖျန်းပေးရန်၊

(၂) စွန့်ပစ်ပစ္စည်းများကို မီးရှို့ဖျက်ဆီးခြင်းမပြုလုပ်ရန်၊

(၃) ကောင်းမွန်သည့်ယာဉ်နှင့် ယန္တရားများအသုံးပြုခြင်းနှင့်ပုံမှန်စစ်ဆေးသွားရန်။

(ဌ) **ဆူညံသံနှင့်တုန်ခါမှု (ဖြိုဖျက်ရေးလုပ်ငန်းနှင့်ပစ္စည်းများမှ)စီမံခန့်ခွဲမှု။** အောက်ပါအတိုင်း လိုက်နာဆောင်ရွက်ရမည်-

(၁) လုပ်ငန်းသုံးစက်ပစ္စည်းကိရိယာများတစ်ပြိုင်နက် ဆက်တိုက်အသုံးပြုမည် မဟုတ်ကြောင်းနှင့်ညအချိန်တွင်ဖျက်သိမ်းခြင်းလုပ်ငန်းများပြုလုပ်မည်မပြုရန်၊

(၂) ကောင်းမွန်သည့်ယာဉ်/ စက်များ အသုံးပြုခြင်းနှင့် ပုံမှန်စစ်ဆေးသွားရန်၊

(၃) စက်များကို အလုပ်အချိန်အပိုင်းအခြားအလိုက် စက်ရပ်နားခြင်းပြုလုပ်ရန်။

(ဍ) **ရေအရည်အသွေး စီမံခန့်ခွဲမှု။** အောက်ပါ အတိုင်း လိုက်နာဆောင်ရွက်ရမည်-

(၁) ဖြိုဖျက်ရေးလုပ်ငန်းခွင်မှ စွန့်ပစ်ရေများအား ဆီ/ရေခွဲခြားစနစ်ဖြင့် သန့်စင်ပြီးမှ စွန့်ပစ်ရန်၊

(၂) ဖျက်သိမ်းရေးအဆင့်တွင် အသုံးပြုသည့်ယာဉ်များနှင့် စက်ယန္တရားများမှ ဆီနှင့်ချောဆီများ ယိုစိမ့်ခြင်းရှောင်ကြဉ်သွားရန်။

(ဎ) **စွန့်ပစ်ပစ္စည်းစီမံခန့်ခွဲမှုအစီအစဉ်။** စွန့်ပစ်ပစ္စည်းစီမံခန့်ခွဲမှု ဖြိုဖျက်ပြီးအပျက်အစီးများနှင့်စပ်လျဉ်း၍ စွန့်ပစ်မှုအဆင့်အတွင်း ထွက်ရှိသောအမှိုက်အားလုံးကို စည်ပင်သာယာ (ပဲခူး)၏ သတ်မှတ်ချက်များနှင့်အညီစွန့်ပစ်ရမည်။

(ဏ) **ဇီဝမျိုးစုံမျိုးကွဲစီမံခန့်ခွဲမှုအစီအစဉ်။** ဇီဝမျိုးစုံမျိုးကွဲစီမံခန့်ခွဲမှု အစီအစဉ်နှင့်စပ်လျဉ်း၍ စီမံကိန်းဧရိယာနှင့် အနီးအနားတွင် ရှားပါးမျိုးစိတ်များကို ထိန်းသိမ်းခြင်း၊ စီမံကိန်းဧရိယာအတွင်း တိရစ္ဆာန်များဝင်ရောက်ခိုလှုံနေသည်ကို တွေ့ရှိပါက သက်ဆိုင်ရာဌာနများနှင့် ပူးပေါင်း၍ ဘေးကင်းသော နေရာတွင် ပြောင်းရွှေ့ဆောင်ရွက်ရမည်။

(တ) **မတော်တဆထိခိုက်မှုစီမံခန့်ခွဲမှုအစီအစဉ်။** မတော်တဆထိခိုက်မှုစီမံခန့်ခွဲမှု အစီအစဉ်နှင့်စပ်လျဉ်း၍ လျှပ်စစ်ပလပ်များ၊ မီးကြိုးများကို ဖြတ်တောက်ခြင်း၊ စွန့်ပစ်အမှိုက်များကို ကိုယ်တွယ်ခြင်း၊ ဘွိုင်လာအသုံးပြုမှုတို့မှ မတော်တဆမှုမဖြစ်စေရေး စနစ်တကျဆောင်ရွက်ရမည်။

(ထ) **အရေးပေါ်တုံ့ပြန်ခြင်း၊ ဘေးအန္တရာယ်စီမံခန့်ခွဲမှုအစီအစဉ်။** တစ်ဖက်ပါအတိုင်း လိုက်နာဆောင်ရွက်ရမည်-

(၁) စက်ရုံစီမံခန့်ခွဲမှုအစီအစဉ်တွင် မီးဘေးအန္တရာယ်၊ ငလျင်ဒဏ်နှင့် ထိခိုက်မှုများအတွက် စနစ်တကျဆောင်ရွက်ရန်၊

(၂) မီးသတ်ပစ္စည်းများနှင့် မီးသတ်စနစ်များ ထောက်ပံ့ပေးခြင်းနှင့် စစ်ဆေးခြင်းတို့ ဆောင်ရွက်ရန်၊

(၃) မီးသတ်ခြင်းအစီအစဉ်များကို အသေးစိတ်ထောက်ပံ့ပေးရန် ( ထွက်ပေါက်ပြလမ်းကြောင်း၊ အရေးပေါ်ထွက်ပေါက်စသည်) တို့ကို မြင်သာသောနေရာတွင် ကပ်ထားရန်၊

(၄) ဂျင်နရေတာနှင့်စက်ပစ္စည်းကိရိယာများကြိုတင်ကာကွယ်ခြင်းနှင့်အလုပ်သမားများအား လျှပ်စစ်အသုံးပြုခြင်းနှင့်ဆိုင်သည့် သင်တန်းများပို့ချပေးရန်၊

(၅) မီးသတ်ခြင်းဆောင်ရွက်မှုများကို ပုံမှန်ဆောင်ရွက်ရန်၊

(၆) ငလျင်နှင့် ပတ်သက်သည့် ပညာပေးဆွေးနွေးမှုများကို အလုပ်သမားများအား သတိပေးသင်ကြားပြသရန်၊

(၇) သက်ဆိုင်ရာတာဝန်ရှိသူများအား ဘေးအန္တရာယ်စီမံခန့်ခွဲမှု၊ မီးဘေးအန္တရာယ်နှင့်လုပ်ငန်းခွင်ကျန်းမာရေးနှင့်ဘေးအန္တရာယ်ကင်းဝေးရေးစသည့် သင်တန်းများပို့ချ ဆောင်ရွက်ရန်၊

(၈) ဆေးအဖွဲ့မှ ကုသမှုပြုလုပ်ပေးနိုင်ရန် ပြင်ဆင်ထားရှိရန်၊

(၉) အရေးပေါ်ဆက်သွယ်နိုင်ရန် အနီးဆုံးမီးသတ်ဌာန၊ ရဲစခန်း၊ ဆေးရုံစသည်တို့၏ ဖုန်းနံပတ်များကို လူတိုင်းမြင်သာသည့်နေရာတွင် ကပ်ထားရန်၊

(၁၀) စက်ရုံအတွင်း ဆေးလိပ်မသောက်ရဇရိယာအဖြစ် သတ်မှတ်ထားရှိရန်၊

(၁၁) စက်ရုံမှစွန့်ထုတ်မှုမြင့်မားလာလျှင် ကျန်းမာရေးနှင့်ဘေးအန္တရာယ်ကင်းဝေးရေးဆိုင်ရာ တာဝန်ရှိသူနှင့် အထွေထွေမန်နေဂျာထံသို့ သတင်းပေးပို့ဆောင်ရွက်ရန်၊

(၁၂) အရေးပေါ် အခြေအနေဖြစ်ပေါ်လာလျှင် အလုပ်သမားများမှ သတိပေးရန် အရေးပေါ် အချက်ပေးစနစ် အသုံးပြုရန်၊

(၁၃) မီးသတ်အဖွဲ့၊ ကယ်ဆယ်ရေးအဖွဲ့စသည့်အဖွဲ့အစည်းများ ဖွဲ့စည်းထားရှိရန်နှင့် လစဉ် စည်းဝေးပြုလုပ်၍ ဆွေးနွေးရန်။

(၁) **လည်ပတ်ရေးကာလစောင့်ကြပ်ကြည့်ရှုမှုအစီအစဉ်။** အောက်ပါအတိုင်း လိုက်နာဆောင်ရွက်ရမည်-

(၁) လေထုအရည်အသွေးနှင့်ပတ်သက်၍ $PM_{2.5}$,$PM_{10}$,$SO_2$, $NO_2$, $O_3$, CO စသည့် Parameter များအား(၆)လလျှင်တစ်ကြိမ်စောင့်ကြပ်ကြည့်ရှုတိုင်းတာရန်၊

(၂) မြေအောက်ရေအရည်အသွေးနှင့်ပတ်သက်၍ pH, Aluminum, Chloride, Copper, Cyanide, Manganese, Sulfate, Total Alkalinity, Total Dissolved Solids, Total Hardness, Iron, Turbidity စသည့် Parameterများအား (၆) လလျှင် တစ်ကြိမ် စောင့်ကြပ်ကြည့်ရှု တိုင်းတာရန်၊

(၃) စွန့်ပစ်ရေစီမံခန့်ခွဲမှုနှင့်ပတ်သက်၍ Biological Oxygen Demand (BOD), Chemical Oxygen Demand (COD), Ammonia, Arsenic, Cadmium, Chlorine ( total residual), Chromium (hexavalent), Chromium (total), Copper, Cyanide (free), Cyanide (total), Fluoride, Heavy metals (total), Iron, Lead, Mercury, Nickel, Oil and Grease, pH, Phenols, Selenium, Silver, Sulphide, Temperature increase, Total coliform bacteria, Total phosphorous, TSS, Zincစသည့် Parameter များအား (၆) လလျှင် တစ်ကြိမ် စောင့်ကြပ် ကြည့်ရှုတိုင်းတာရန်၊

(၄) ဆူညံသံအား စီမံကိန်းလည်ပတ်သည့်ကာလတွင် (၆) လလျှင် တစ်ကြိမ် စောင့်ကြပ်ကြည့်ရှုတိုင်းတာရန်၊

(၅) စွန့်ပစ်ပစ္စည်းစီမံခန့်ခွဲမှုနှင့် ပတ်သက်၍ ဘေးအန္တရာယ်ရှိစွန့်ပစ်ပစ္စည်း စွန့်ပစ်မည့် နေရာအား စစ်ဆေးဆောင်ရွက်မည်ဖြစ်ကြောင်းနှင့် စွန့်ပစ်ပစ္စည်းများထုထည်၊ ပမာဏ၊ အလေးချိန်ထွက်ရှိမှုတို့အား အပတ်စဉ်စစ်ဆေးသွားရန်၊

(၆) မီးဘေးအန္တရာယ်စီမံခန့်ခွဲမှုနှင့် ပတ်သက်၍ မီးသတ်ပူးများ၊ မီးဘေးအချက်ပြစနစ်စသည်တို့ကောင်းမွန်စွာ အသုံးပြုနိုင်ခြင်းရှိ/ မရှိ လစဉ်စစ်ဆေးသွားရန်၊

(၇) ကျန်းမာရေးနှင့် ဘေးကင်းရေးနှင့် ပတ်သက်၍ စက်ရုံအတွင်း မတော်တဆထိခိုက်မှု အဖြစ်အပျက်မှတ်တမ်းတင်ခြင်းအား လစဉ်စစ်ဆေးသွားရန်။

(၈) **ပိတ်သိမ်းရေးကာလတွင် စောင့်ကြပ်ကြည့်ရှုမည့်အစီအစဉ်။** တစ်ဖက်ပါအတိုင်း လိုက်နာဆောင်ရွက်ရမည်-

(၁) လေထုအရည်အသွေးနှင့်ပတ်သက်၍ $PM_{2.5}$, $PM_{10}$, $SO_2$, $NO_2$, $O_3$, CO စသည့် Parameter များအား (ဖ) လက္ခဏာတစ်ကြိမ် ဖြို့ဖျက်ခြင်း လုပ်ငန်းခွင်တွင် စောင့်ကြပ်ကြည့်ရှု တိုင်းတာသွားရန်၊

(၂) ရေအရည်အသွေးစီမံခန့်ခွဲမှုနှင့်ပတ်သက်၍Biological Oxygen Demand (BOD), Ammonia,Arsenic, Cadmium,ChemicalOxygenDemand (COD), Chlorine (total residual), Chromium (hexavalent), Chromium (total), Copper, Cyanide (free), Cyanide (total), Fluoride, Heavy metals (total), Iron, Lead, Mercury, Nickel, Oil and Grease, pH, Phenols, Selenium, Silver, Sulphide, Temperature increase, Total coliform bacteria, Total phosphorous, TSS, Zincစသည့် Parameterများအား (ဖ) လက္ခဏာ တစ်ကြိမ် ဖြို့ဖျက်ခြင်းလုပ်ငန်းခွင်မှ စွန့်ပစ်ရည်များအား စောင့်ကြပ်ကြည့်ရှုတိုင်းတာသွားရန်၊

(၃) စွန့်ပစ်ပစ္စည်းစီမံခန့်ခွဲမှုနှင့် ပတ်သက်၍ ပိတ်သိမ်းခြင်းလုပ်ငန်းခွင်မှ စွန့်ပစ်ပစ္စည်း ထွက်ရှိမှုနှင့်စွန့်ပစ်မှုတို့ကိုဖြို့ဖျက်ခြင်းလုပ်ငန်းခွင်၌အပတ်စဉ် စစ်ဆေးသွားရန်၊

(၄) ကျန်းမာရေးနှင့် ဘေးကင်းရေးစီမံခန့်ခွဲမှုနှင့်ပတ်သက်၍ မတော်တဆ ထိခိုက်မှုများအား ဖြို့ဖျက်ခြင်းလုပ်ငန်းခွင်၌ လစဉ်စစ်ဆေးသွားရန်။

(ဏ) **အများပြည်သူနှင့်တိုင်ပင်ဆွေးနွေးခြင်း**။ အများပြည်သူနှင့် တိုင်ပင်ဆွေးနွေးခြင်းနှင့်စပ်လျဉ်း၍ ဒေသဖွံ့ဖြိုးရေးလုပ်ငန်းများဆောင်ရွက်ရာတွင် သက်ဆိုင်ရာဒေသရှိ ဌာနဆိုင်ရာများနှင့် ပူးပေါင်းဆောင်ရွက်ရန်၊ စီမံကိန်းအနီးရှိ ဒေသခံပြည်သူများ၊ ဆက်စပ်ပတ်သက်သူများနှင့် စဉ်ဆက်မပြတ်တွေ့ဆုံဆွေးနွေးပြီး ၎င်းတို့၏ အကြံပြုချက်နှင့် လိုလားချက်များအား အလေးထားပေါင်းစပ်ဆောင်ရွက်ရမည်။

(ပ) **ဒေသတွင်းဖွံ့ဖြိုးရေးလုပ်ငန်းများ**အတွက် နှစ်စဉ် အမေရိကန်ဒေါ်လာ ၈၀၀ အား အသုံးပြုရန်နှင့် ထိုရန်ပုံငွေ၏ ၄၀% အား ပညာရေးအတွက် လည်းကောင်း၊ ၃၀% အား ကျန်းမာရေးအတွက် လည်းကောင်း၊ ၄၀% အား လူမှုရေးနှင့် ပတ်ဝန်းကျင်ဖွံ့ဖြိုးရေးလုပ်ငန်းများအတွက် လည်းကောင်း သုံးစွဲသွားရမည်။

(၈) **တာဝန်ယူဆောင်ရွက်မည့်အဖွဲ့အစည်းများ။** ပတ်ဝန်းကျင်စီမံခန့်ခွဲမှုအစီအစဉ်၊ စောင့်ကြပ်ကြည့်ရှုခြင်းအစီအစဉ်နှင့် လုပ်ငန်းပိတ်သိမ်းခြင်းအစီအစဉ်တို့အတွက် တာဝန်ယူဆောင်ရွက်မည့်အဖွဲ့အစည်းတို့အား အစီရင်ခံစာ၌ ဖော်ပြထားသည့်အတိုင်း ဖွဲ့စည်းဆောင်ရွက်ရမည်။

(၉) **လည်ပတ်ရေးကာလတွင် လျာထားအသုံးစရိတ်။** အောက်ပါအတိုင်း လိုက်နာဆောင်ရွက်ရမည်-

(၁) လေထုအရည်အသွေးစီမံခန့်ခွဲမှုနှင့် စပ်လျဉ်း၍ တစ်နှစ်လျှင်အမေရိကန်ဒေါ်လာ ၁၀၀၀ အသုံးပြုရန်၊

(၂) ဆူညံသံစီမံခန့်ခွဲမှုနှင့်စပ်လျဉ်း၍ တစ်နှစ်လျှင်အမေရိကန်ဒေါ်လာ ၃၀၀ အသုံးပြုရန်၊

(၃) ရေအရည်အသွေး/စွန့်ပစ်ရေစီမံခန့်ခွဲမှုနှင့်စပ်လျဉ်း၍ တစ်နှစ်လျှင် အမေရိကန်ဒေါ်လာ၈၀၀ အသုံးပြုရန်၊

(၄) စွန့်ပစ်ပစ္စည်းစီမံခန့်ခွဲမှုနှင့်စပ်လျဉ်း၍ တစ်နှစ်လျှင်အမေရိကန် ဒေါ်လာ ၂၀၀ အသုံးပြုရန်၊

(၅) စွမ်းအင်အသုံးပြုမှုနှင့်စပ်လျဉ်း၍ တစ်နှစ်လျှင်အမေရိကန်ဒေါ်လာ၁၀၀အသုံးပြုရန်၊

(၆) အရေးပေါ်စီမံခန့်ခွဲမှုအတွက် တစ်နှစ်လျှင်အမေရိကန်ဒေါ်လာ၃၀၀ အသုံးပြုရန်၊

(၇) ကျန်းမာရေးစောင့်ရှောက်မှုအတွက် တစ်နှစ်လျှင်အမေရိကန်ဒေါ်လာ ၃၀၀ အသုံးပြုရန်။

(၁၀) **ပိတ်သိမ်းရေးကာလတွင် စောင့်ကြပ်ကြည့်ရှုမည့် အစီအစဉ်များအတွက် လျာထားအသုံးစရိတ်။** အောက်ပါအတိုင်း လိုက်နာဆောင်ရွက်ရမည်-

(၁) လေထုအရည်အသွေးစီမံခန့်ခွဲမှုနှင့် စပ်လျဉ်း၍ အမေရိကန်ဒေါ်လာ ၅၀၀ အသုံးပြုရန်၊

(၂) ရေအရည်အသွေး/ စွန့်ပစ်ရေ စီမံခန့်ခွဲမှုနှင့်စပ်လျဉ်း၍ အမေရိကန်ဒေါ်လာ၄၀၀ အသုံးပြုရန်၊

(၃) ဆူညံသံစီမံခန့်ခွဲမှုနှင့်စပ်လျဉ်း၍ အမေရိကန်ဒေါ်လာ ၁၅၀ အသုံးပြုရန်။

(မ) **လုပ်ငန်းပိတ်သိမ်းခြင်း။** လုပ်ငန်းပိတ်သိမ်းခြင်းကို ဆက်စပ်ဌာနဆိုင်ရာများ၏ ညွှန်ကြားချက်များအတိုင်း လိုက်နာဆောင်ရွက်ပြီး စက်မှုကြီးကြပ်ရေးနှင့် စစ်ဆေးရေး ဦးစီးဌာန၊ သယံဇာတနှင့် သဘာဝပတ်ဝန်းကျင်ထိန်းသိမ်းရေး ဝန်ကြီးဌာနစသည့်ဌာနများသို့ ပိတ်သိမ်းခြင်းမဆောင်ရွက်မီ တစ်လကြိုတင်၍ ပိတ်သိမ်း မည့်အစီအစဉ်ကိုတင်ပြရမည်။

**ပတ်ဝန်းကျင်နှင့်လူမှုရေးစီမံခန့်ခွဲမှုဆိုင်ရာလိုက်နာဆောင်ရွက်ရမည့်စည်းကမ်းသတ်မှတ်ချက်များ**

၇။ စီမံကိန်းအဆိုပြုသူသည် အထက်အပိုဒ် (၆) တွင် ဖော်ပြထားသော ပတ်ဝန်းကျင်စီမံခန့်ခွဲမှု အစီအစဉ်(EMP) အရ အကောင်အထည်ဖော်ဆောင်ရွက်ရမည့် ကတိကဝတ်များအပြင် အောက်ဖော်ပြပါ စည်းကမ်းချက်များ၊ သတ်မှတ်ချက်များကိုလည်း အပြည့်အဝ လိုက်နာဆောင်ရွက်ရမည်-

(က) **မူဝါဒ၊ဥပဒေ၊ မဟာဗျူဟာနှင့် ပင်မလုပ်ငန်း အစီအစဉ်ပါ စည်းကမ်းသတ်မှတ်ချက်များ။** အမျိုးသားပတ်ဝန်းကျင်ရေးရာမူဝါဒ၊ မြန်မာနိုင်ငံရာသီဥတုပြောင်းလဲမှုဆိုင်ရာ မူဝါဒ၊ မြန်မာနိုင်ငံရာသီဥတုပြောင်းလဲမှုဆိုင်ရာ မဟာဗျူဟာ၊ မြန်မာနိုင်ငံရာသီဥတုပြောင်းလဲမှုဆိုင်ရာ ပင်မလုပ်ငန်းစဉ် (၂၀၁၈ - ၂၀၃၀)၊ မြန်မာနိုင်ငံအမျိုးသားအဆင့် စွန့်ပစ်ပစ္စည်း စီမံခန့်ခွဲမှုမဟာဗျူဟာနှင့် ပင်မလုပ်ငန်းအစီအစဉ် (၂၀၂၀) တို့နှင့် စပ်လျဉ်း၍ အောက်ပါအတိုင်း လိုက်နာဆောင်ရွက်ရမည်-

(၁) မြန်မာနိုင်ငံရာသီဥတု ပြောင်းလဲမှုဆိုင်ရာ မူဝါဒ၊ မြန်မာနိုင်ငံရာသီဥတုပြောင်းလဲမှုဆိုင်ရာ မဟာဗျူဟာ၊ မြန်မာနိုင်ငံရာသီဥတုပြောင်းလဲမှုဆိုင်ရာ ပင်မလုပ်ငန်းအစီအစဉ်နှင့်အညီ ရာသီဥတုပြောင်းလဲမှုကြောင့် ဖြစ်ပေါ်လာနိုင်သည့် ရေကြီးခြင်း၊ မြေပြိုခြင်း၊ ငလျင်လှုပ်ခြင်းကဲ့သို့သော ဘေးအန္တရာယ်များအတွက် အစီအမံများရေးဆွဲ၍ ကြိုတင်ပြင်ဆင်ဆောင်ရွက်ရမည်၊

(၂) စီမံကိန်းလုပ်ငန်းလည်ပတ်ရာမှ အနုံဆိုးထွက်ရှိမှုနှင့်စပ်လျဉ်း၍ အနုံယူနစ် ၅ မှ ၁၀ အတွင်းရှိစေရေးစီမံဆောင်ရွက်ရန်၊

(၃) စီမံကိန်းမှထွက်ရှိလာမည့် ဓာတုဗေဒစွန့်ပစ်ပစ္စည်းများအား သက်ဆိုင်ရာ ဌာနမှသတ်မှတ်ထားသည့် နေရာတွင် စနစ်တကျထုတ်ပိုး၍ စွန့်ပစ်ရန်နှင့် လေဟာပြင် မီးရှို့မှုပပျောက်စေရေး ဆောင်ရွက်ရမည်၊

(၄) စွန့်ပစ်ပစ္စည်းများအား သိမ်းဆည်းခြင်း၊ သယ်ယူပို့ဆောင်ခြင်း၊ စွန့်ပစ်ခြင်းတို့နှင့်ပတ်သက်၍ ပြန့်ကျဲထွက်ကျမှု၊အနုံအသက်ဆိုးများထွက်ရှိမှု လျော့နည်းစေရေး လိုက်နာဆောင်ရွက်ရမည်၊

(၅) စီမံကိန်းမှ ထွက်ရှိသော စွန့်ပစ်ပစ္စည်းနှင့် ဘေးအန္တရာယ်ရှိ စွန့်ပစ်ပစ္စည်းများ စီမံဆောင်ရွက်ထားရှိမှုကို စောင့်ကြပ်ကြည့်ရှုစစ်ဆေးနိုင်ရေးအတွက် စွန့်ပစ်ပစ္စည်းဆိုင်ရာ မှတ်တမ်းပုံစံထားရှိဆောင်ရွက်ရမည်၊

(၆) စီမံကိန်းမှထွက်ရှိလာမည့် စွန့်ပစ်ပစ္စည်းများနှင့်ပတ်သက်၍ ထွက်ရှိမှုလျော့ချခြင်း၊ ပြန်လည်သုံးစွဲခြင်း၊ ပြန်လည်ပြုပြင်ထုတ်လုပ်ခြင်းဖြင့် စွန့်ပစ်ပစ္စည်းထွက်ရှိမှုလျော့နည်းစေရေး ဆောင်ရွက်ရမည်၊

(၇) စီမံကိန်းမှထွက်ရှိလာမည့် စွန့်ပစ်ပစ္စည်းများစီမံခန့်ခွဲမှုအတွက် ပုံမှန်လည်ပတ်နေသည့် ရန်ပုံငွေထားရှိဆောင်ရွက်ရမည်။

(ခ) **စံချိန်စံညွှန်းစည်းကမ်းသတ်မှတ်ချက်များ။** စံချိန်စံညွှန်းသတ်မှတ်ချက်များနှင့် စပ်လျဉ်း၍ အောက်ပါအတိုင်း လိုက်နာဆောင်ရွက်ရမည်-

(၁) လေအရည်အသွေး၊ ရေအရည်အသွေး၊ အလုပ်စခန်းများ၊ မိလ္လာစနစ်များ၊ အိမ်တွင်းရေဆိုးများနှင့်စပ်လျဉ်း၍အမျိုးသားပတ်ဝန်းကျင်ဆိုင်ရာအရည်အသွေး (ထုတ်လွှတ်မှု) လမ်းညွှန်ချက်၊ အထွေထွေလမ်းညွှန်ချက်ပါ သတ်မှတ်ချက်နှင့်အညီ လိုက်နာဆောင်ရွက်ရမည်၊

(၂) ဆူညံသံအတွက် စီမံကိန်းဧရိယာပြင်ပရှိ အနီးဆုံးလက်ခံသည့် နေရာတွင် အခြေခံအဆင့်မှ အများဆုံးမြင့်တက်မှု ၃ dBA ထက် မကျော်လွန်စေရေး လိုက်နာဆောင်ရွက်ရမည်၊

(၃) စီမံကိန်းနှင့်ဆက်စပ်သော အခြားသက်ဆိုင်ရာ မူဝါဒ၊ ဥပဒေနှင့် သတ်မှတ်ချက်များကို လိုက်နာဆောင်ရွက်ရမည်။

(ဂ) **စွန့်ပစ်ရေ အရည်အသွေးစီမံခန့်ခွဲမှုဆိုင်ရာ စည်းကမ်းသတ်မှတ်ချက်များ။** စွန့်ပစ်ရေ အရည်အသွေးစီမံခန့်ခွဲမှုဆိုင်ရာ စည်းကမ်းသတ်မှတ်ချက်များနှင့် စပ်လျဉ်း၍ အောက်ပါအတိုင်း လိုက်နာဆောင်ရွက်ရမည်-

(၁) စီမံကိန်းလုပ်ငန်း၏ ဘွိုင်လာလုပ်ငန်းမှထွက်ရှိလာသည့် စွန့်ပစ်ရေများသည် အမျိုးသား ပတ်ဝန်းကျင်ဆိုင်ရာ အရည်အသွေး(ထုတ်လွှတ်မှု)လမ်းညွှန်ချက်များ အပိုဒ် ၂.၃.၂ အဝတ်အထည်၊ ချည်ထည်နှင့် သားရေထည်လုပ်ငန်း၊ ၂.၃.၂.၁ချည်မျှင်နှင့်အထည်ထုတ်လုပ်ခြင်းလုပ်ငန်းစွန့်ထုတ်အရည်၊ထုတ်လွှတ်အခိုးအငွေ့ အဆင့်သတ်မှတ်ချက်ပါ ပါရာမီတာတိုင်းတာ၍ သတ်မှတ်ချက်နှင့်အညီ သန့်စင်ပြီးမှ စွန့်ထုတ်ရန်၊

(၂) စွန့်ပစ်ရေများအား ရေမြောင်းအတွင်းသို့ စွန့်ပစ်ရာတွင် ရေစီးရေလာကောင်းမွန်စေရေးနှင့် အနှံ့ထွက်ရှိမှုမရှိစေရေးစနစ်တကျဆောင်ရွက်ရန်။

(ဃ) **အထွေထွေစည်းကမ်းသတ်မှတ်ချက်များ။** အထွေထွေ စည်းကမ်းသတ်မှတ်ချက်များနှင့် စပ်လျဉ်း၍ အောက်ပါအတိုင်း လိုက်နာဆောင်ရွက်ရမည်-

(၁) စီမံကိန်းလုပ်ငန်းအတွက် လောင်စာဆီများသိုလှောင်ထားခြင်းမှ မီးဘေးအန္တရာယ် မဖြစ်ပေါ်စေရေး ကြပ်မတ်စစ်ဆေးဆောင်ရွက်ရန်၊

(၂) ဖိနပ်ချုပ်လုပ်ငန်းမှထွက်ရှိသည့် ရာဘာများ၊ သားရေအတုများ၊ သန့်စင်ဆေးဗူးခွံ၊ ရာဘာရည်ဗူးခွံ၊ ဆပ်ပြာဆီဗူးခွံ၊ အရောင်တင်ဆီဗူးခွံစသည်များအား စနစ်တကျသိမ်းဆည်း၍စည်ပင်သာယာရေးအဖွဲ့၏လမ်းညွှန်ချက်နှင့်အညီဆောင်ရွက်ရန်၊

(၃) ဖိနပ်အောက်ခံ အသားများပြုလုပ်ခြင်း၊ ဖိနပ်ပုံစံများ ဖြတ်တောက်ခြင်း၊ ဖြတ်တောက်ပြီးဖိနပ်အစိတ်အပိုင်းများအားချုပ်ခြင်း၊ကော်ကပ်ခြင်းနှင့်အရောင်တင်ခြင်းလုပ်ငန်းများမှ ပတ်ဝန်းကျင်သို့အနှံ့ဆိုးထွက်ရှိမှုမရှိစေရေး ကြိုးကြပ်ဆောင်ရွက်ရန်၊

(၄) လုပ်ငန်းဆောင်ရွက်ခြင်းမှ ပတ်ဝန်းကျင်ရှိကျေးရွာများနှင့် ထိရန်ခိုက်ပွားမှုမဖြစ်စေရေး ကြိုးကြပ်ဆောင်ရွက်ရန်။

(c) **ဇီဝမျိုးစုံမျိုးကွဲစီမံခန့်ခွဲရေးဆိုင်ရာစည်းကမ်းသတ်မှတ်ချက်များ။** ဇီဝမျိုးစုံမျိုးကွဲစီမံခန့်ခွဲမှုအစီအစဉ်နှင့်စပ်လျဉ်း၍ စီမံကိန်းဧရိယာအတွင်း တောရိုင်းတိရစ္ဆာန်များအား တွေ့ရှိလျှင် အလုပ်သမားများမှ ဖမ်းဆီးခြင်းမရှိစေရေး ကြပ်မတ်ဆောင်ရွက်ရမည်။

(စ) **ကျန်းမာရေးနှင့် လုပ်ငန်းခွင်ဘေးအန္တရာယ်ကင်းရှင်းရေးဆိုင်ရာ စည်းကမ်းသတ်မှတ်ချက်များ။** ကျန်းမာရေးနှင့် လုပ်ငန်းခွင်ဘေးအန္တရာယ်ကင်းရှင်းရေးဆိုင်ရာ စည်းကမ်းချက်များနှင့်စပ်လျဉ်း၍ စီမံကိန်းလုပ်ငန်းကြောင့် ထိခိုက်ခံစားရမည့် ဒေသခံများအတွက် ပညာရေး၊ ကျန်းမာရေးစောင့်ရှောက်မှု၊ အခြေခံအဆောက်အဦဖွံ့ဖြိုးတိုးတက်ရေး၊ အလုပ်အကိုင်ခန့်ထားခြင်း၊ ရေရှည်လူမှုစီးပွားရေး ဖွံ့ဖြိုးတိုးတက်စေရေးတို့ကို ဆောင်ရွက်ပေးရန်နှင့် ဝန်ထမ်းများ၏ ကျန်းမာရေးနှင့် ဘေးအန္တရာယ်ကင်းရှင်းရေးတို့ကို ဆောင်ရွက်ရမည်။

(ဆ) **ဒေသခံများနှင့်တိုင်ပင်ဆွေးနွေးခြင်းဆိုင်ရာစည်းကမ်းသတ်မှတ်ချက်များ။** စီမံကိန်းအဆိုပြုသူသည် ဒေသခံများနှင့် တိုင်ပင်ဆွေးနွေးခြင်းလုပ်ငန်းစဉ်များနှင့် စပ်လျဉ်း၍ တစ်ဖက်ပါအချက်များကို လိုက်နာဆောင်ရွက်ရမည်-

(၁) ဘေးအန္တရာယ်ရှိ လုပ်ငန်းများအပါအဝင် တည်ဆောက်ရေးလုပ်ငန်းများနှင့် ဆောင်ရွက်မည့်လုပ်ငန်းများကို ဒေသခံပြည်သူများသို့ ကြိုတင်အသိပေး ဆောင်ရွက်ရန်၊

(၂) တည်ဆောက်ရေးကာလနှင့် လုပ်ငန်းလည်ပတ်နေစဉ်ကာလ အတွင်း ယာဉ်သွားလာမှု လမ်းကြောင်းများ၊ ယာဉ်သွားလာမှုကြောင့် ဖြစ်နိုင်သော အနှောင့်အယှက်များ၊ ပတ်ဝန်းကျင်အပေါ်ထိခိုက်မှုများနှင့် စပ်လျဉ်း၍ သက်ဆိုင်ရာ ဒေသခံများသို့ ကြိုတင်အသိပေးရန်၊

(၃) ဒေသခံပြည်သူများနှင့် တိုင်ပင်ဆွေးနွေးခြင်း၊ ပူးပေါင်းပါဝင်စေခြင်း၊ နစ်နာမှု ဖြေရှင်းရေး လုပ်ငန်းစဉ်များကို လုပ်ငန်းဆောင်ရွက်နေစဉ်ကာလအတွင်း အကောင်အထည်ဖော်ဆောင်ရွက်သွားရန်။

(ဇ) **အစီရင်ခံတင်ပြခြင်းဆိုင်ရာ စည်းကမ်းသတ်မှတ်ချက်များ။** ပတ်ဝန်းကျင်နှင့် လူမှုရေးဆိုင်ရာစီမံခန့်ခွဲမှုအစီအစဉ်များ၊ စောင့်ကြပ်ကြည့်ရှုရေးအစီအစဉ်များ အကောင်အထည်ဖော်ဆောင်ရွက်ခြင်းနှင့်စပ်လျဉ်း၍ အောက်ပါကိစ္စရပ်များဖြစ်ပွားပါက ဝန်ကြီးဌာနသို့ နှောင့်နှေးမှုမရှိစေဘဲ အစီရင်ခံတင်ပြရမည်-

(၁) ပစ္စည်းကိရိယာများ သို့မဟုတ် နည်းစနစ်များ မှားယွင်းအလုပ်လုပ်ခြင်း၊ ပျက်စီးခြင်း သို့မဟုတ် အလုပ်မလုပ်တော့ခြင်း၊

(၂) သိသာထင်ရှားသော ညစ်ညမ်းမှုဖြစ်ပေါ်စေခဲ့သော သို့မဟုတ် ဖြစ်ပေါ်နေစေသော သို့မဟုတ် ဖြစ်ပေါ်စေနိုင်သော မတော်တဆမှုတစ်ခု ဖြစ်ပွားခြင်း သို့မဟုတ် ထုတ်လွှတ်မှု ကန့်သတ်တန်ဖိုးဖြင့် ထိန်းချုပ်ထားခြင်း မရှိသည့် အရာဝတ္ထုတစ်ခု ထုတ်လွှတ်ခြင်း၊

(၃) သတ်မှတ်ဖော်ပြထားသည့် ကန့်သတ်တန်ဖိုး တစ်ခုခုကို ကျော်လွန်ခြင်း၊

(၄) ပတ်ဝန်းကျင်နှင့် သက်ရှိတို့၏ကျန်းမာရေးတို့အပေါ် သိသာထင်ရှားသော ဆိုးကျိုးသက်ရောက်မှုများဖြစ်ပေါ်ခြင်း၊

(၅) စီမံကိန်းအဆိုပြုသူသည် ယင်း၏တာဝန်များပျက်ကွက်မှု သို့မဟုတ် အခြား လုပ်ငန်းများဆောင်ရွက်ရန် ပျက်ကွက်မှု သို့မဟုတ် ပတ်ဝန်းကျင်ထိန်းသိမ်းရေး

ဆိုင်ရာလိုက်နာဆောင်ရွက်မှု သက်သေခံလက်မှတ်နှင့် ကနဦးပတ်ဝန်းကျင်ဆန်းစစ်ခြင်း အစီအစဉ်ပါအတိုင်း လိုက်နာဆောင်ရွက်ရန် ပျက်ကွက်မှုများကို ဖြစ်နိုင်သမျှ ဆောလျင်စွာ ဝန်ကြီးဌာနသို့ စာဖြင့်အသိပေး တင်ပြရမည်။ ပျက်ကွက်မှု တစ်ရပ်ရပ်ကြောင့် အန္တရာယ်ဖြစ်စေနိုင်သော ပတ်ဝန်းကျင်အပေါ် သက်ရောက်မှု ဖြစ်လာနိုင်သည့် အကြောင်းကိစ္စရပ် သို့မဟုတ် ဝန်ကြီးဌာနက အမြန်သိရှိရန် လိုအပ်သည့် အကြောင်းကိစ္စရပ်ကို (၂၄) နာရီအတွင်း လည်းကောင်း၊ အခြားအကြောင်းကိစ္စရပ်များ အားလုံးတွင် စီမံကိန်းအဆိုပြုသူက ယင်းဖြစ်စဉ်ဖြစ်ရပ်ကို စတင်သိရှိသည့်အချိန်မှ (၇) ရက်အတွင်း လည်းကောင်း ဝန်ကြီးဌာနသို့ အသိပေးတင်ပြရမည်၊

(၆) စီမံကိန်း၏ အရွယ်အစား၊ နယ်ပယ်အတိုင်းအတာ၊ တည်နေရာ၊ အခင်းအကျင်း၊ နည်းပညာ၊ ကြိုတင်မျှော်မှန်းနိုင်သော ဆိုးကျိုးသက်ရောက်မှုကြောင့် ဖြစ်လာသည့်အန္တရာယ်၊ ထုတ်လုပ်မှုနည်းလမ်း သို့မဟုတ် ညစ်ညမ်းမှုတို့ကို တားဆီးရန် သို့မဟုတ် လျှော့ချရန် ဆောင်ရွက်မှုတို့တွင် အဓိကပြောင်းလဲခြင်း သို့မဟုတ် တိုးချဲ့ခြင်း သို့မဟုတ် ဒုတိယတိုးချဲ့ ဆောင်ရွက်ရန် အဆိုပြုခြင်း ဖြစ်ပါက စီမံကိန်းအဆိုပြုသူသည် သတ်မှတ်ထားသော အချိန်ဇယားအတွင်း ပြောင်းလဲမှုများ၏ သတင်းအချက်အလက်များနှင့်အတူ ဝန်ကြီးဌာနသို့ တင်ပြရမည်၊

(၇) စီမံကိန်းဧရိယာအတွင်းတွင် မမျှော်လင့်သော ဘေးအန္တရာယ်များကြောင့် လည်းကောင်း၊ ပတ်ဝန်းကျင်နှင့် လူမှုရေးအခြေအနေပြောင်းလဲမှုများကြောင့် လည်းကောင်း၊ ဖြစ်ပေါ်လာနိုင်သည့် ထိခိုက်မှုများအပေါ် မူတည်၍ သက်ဆိုင်ရာကဏ္ဍအလိုက် စီမံခန့်ခွဲမှုအစီအစဉ်များအား ဝန်ကြီးဌာနသို့ ပြန်လည်တင်ပြရမည်၊

(၈) စောင့်ကြပ်ကြည့်ရှုမှုအစီရင်ခံစာတင်ပြရာတွင် အောက်ပါအချက်များ ပြည့်စုံစွာ တင်ပြရမည်-

(က) စည်းကမ်းချက်များအားလုံးကို လိုက်နာကြောင်း သက်သေခံစာရွက်စာတမ်းအထောက်အထားများ တင်ပြရန်၊

(ခခ) ပတ်ဝန်းကျင်စီမံခန့်ခွဲမှုအစီအစဉ် အကောင်အထည်ဖော်မှုအတွက် တင်ပြထားသည့် အကောင်အထည်ဖော်မှုဇယားအတိုင်း ဆောင်ရွက်ရာတွင် အစီရင်ခံသည့်အချိန်အထိ တိုးတက်မှုတို့ကို တင်ပြရန်၊

(ဂဂ) ပတ်ဝန်းကျင်စီမံခန့်ခွဲမှုအစီအစဉ်အား အကောင်အထည်ဖော်ရာတွင် တွေ့ကြုံရသော အခက်အခဲများ၊ ယင်းအခက်အခဲများကို ကုစားရန် အကြံပြုချက်များနှင့်အလားတူ အခက်အခဲများ၊ အနာဂတ်တွင် တွေ့ကြုံရနိုင်မှုကို တားဆီးကာကွယ်ရန် သို့မဟုတ် ရှောင်လွှဲရန် အဆိုပြုသည့် ဆောင်ရွက်မှုများကို တင်ပြရန်၊

(ဃဃ) ပတ်ဝန်းကျင်စီမံခန့်ခွဲမှုအစီအစဉ်ကို လိုက်နာဆောင်ရွက်ရန် ပျက်ကွက်သည့်အကြိမ်နှင့် အမျိုးအစား၊ အဆိုပြုသည့် ကုစားမှု ဆောင်ရွက်ချက်များနှင့် ကုစားမှုပြီးမြောက်ရမည့် အချိန်သတ်မှတ်ချက်များ၊

(ငင) လုပ်ငန်းခွင်နှင့် လူမှုအဖွဲ့အစည်း၏ ကျန်းမာရေး၊ ဘေးအန္တရာယ်ကင်းရှင်းရေးနှင့် ပတ်ဝန်းကျင်နှင့်စပ်လျဉ်း၍ ဖြစ်ပွားသော မတော်တဆမှုများနှင့် ဖြစ်စဉ်ဖြစ်ရပ်များကို တင်ပြရန်၊

(စစ) ပတ်ဝန်းကျင်စီမံခန့်ခွဲမှုအစီအစဉ်အရ သတ်မှတ်ထားသည့် သို့မဟုတ် အခြားလိုအပ်သည့် ပတ်ဝန်းကျင်ဆိုင်ရာ အတိုင်းအတာနှင့် စည်းကမ်းချက်များဆိုင်ရာ အချက်အလက်များအား စောင့်ကြပ်ကြည့်ရှုမှုကို တင်ပြရန်။

(၉) စီမံကိန်းအဆိုပြုသူသည် တည်ဆောက်ရေးအဆင့်လုပ်ငန်းများ ဆောင်ရွက်ပြီးနောက်တွင် စီမံကိန်း၏ လုပ်ငန်းခွင်ပြမြေပုံများ၊ လုပ်သားနေရာထိုင်ခင်းစီမံချက်များ၊ တည်ဆောက်ရေးလုပ်ငန်းကို ဤပတ်ဝန်းကျင်ထိန်းသိမ်းရေးဆိုင်ရာ လိုက်နာဆောင်ရွက်မှုသက်သေခံလက်မှတ်နှင့်အညီ ဆောင်ရွက်ခဲ့ကြောင်း အထောက်အထားများပါဝင်သည့် စီမံကိန်း၏ အပြီးသတ်လုပ်ငန်းအစီအစဉ်များကို ကနဦးတင်ပြမည့် စောင့်ကြပ်ကြည့်ရှုမှုအစီအစဉ်နှင့်ပူးတွဲ၍ ပတ်ဝန်းကျင်ထိန်းသိမ်းရေးဦးစီးဌာနသို့ တင်ပြရန်။

(၁၀) **ယဉ်ကျေးမှုအမွေအနှစ် ထိန်းသိမ်းစောင့်ရှောက်ရေးဆိုင်ရာ စည်းကမ်းသတ်မှတ်ချက်များ။** စီမံကိန်းဆောင်ရွက်မည့် နေရာဒေသများတွင် မြေပေါ်/မြေအောက်ရှိ ရှေးဟောင်းယဉ်ကျေးမှုအမွေအနှစ်နှင့်သက်ဆိုင်သည့် အထောက်အထားများ၊ ရှေးဟောင်းဝတ္ထု

ပစ္စည်းများ၊ ရှေးဟောင်းအဆောက်အအုံများတွေ့ရှိပါက ရှေးဟောင်းသုတေသနနှင့် အမျိုးသားပြတိုက်ဦးစီးဌာနသို့ ချက်ချင်းဆက်သွယ် သတင်းပို့ အကြောင်းကြားရမည်။

(ည) **လူမှုတာဝန်သိအစီအစဉ် (CSR) ဆိုင်ရာစည်းကမ်းသတ်မှတ်ချက်များ။** လူမှုတာဝန်သိ အစီအစဉ်နှင့်စပ်လျဉ်း၍ အောက်ပါတို့ကို လိုက်နာဆောင်ရွက်ရမည်-

(၁) စီမံကိန်းအဆိုပြုသူသည် စီမံကိန်းကြောင့် ထိခိုက်ခံစားရသူများအား လက်ရှိသို့မဟုတ် စီမံကိန်းမဆောင်ရွက်မီကာလထက်မနိမ့်ကျသော လူမှုစီးပွားရေးတည်ငြိမ်ခိုင်မာမှုရရှိသည်အထိ ဆောင်ရွက်ပေးရန်နှင့် သက်မွေးဝမ်းကျောင်းလုပ်ငန်းများ ပြန်လည်တည်ထောင်ရေးနှင့် ပြန်လည်နေရာချထားရေးအစီအစဉ်များကို စီမံကိန်းကြောင့် ထိခိုက်ခံစားရသူများ၊ သက်ဆိုင်ရာအစိုးရဌာန၊ အဖွဲ့အစည်းများ၊ အခြားသက်ဆိုင်သူများနှင့် တိုင်ပင်ဆွေးနွေး၍ လိုအပ်သလို ပံ့ပိုးနိုင်ရေး စီစဉ်ဆောင်ရွက်ရန်၊

(၂) ဒေသဖွံ့ဖြိုးရေးလုပ်ငန်းများ (Community Development Plan) ဆောင်ရွက်ရာတွင် သက်ဆိုင်ရာဒေသရှိ ဌာနဆိုင်ရာများ၊ မြို့နယ်ဖွံ့ဖြိုးတိုးတက်ရေးစီမံကိန်း (Township Development Plans)များနှင့် ချိတ်ဆက်ဆောင်ရွက်ရန်နှင့် စီမံကိန်းအနီးရှိ ဒေသခံပြည်သူများ၊ ဆက်စပ်ပတ်သက်သူများနှင့် စဉ်ဆက်မပြတ်တွေ့ဆုံဆွေးနွေးပြီး ၎င်းတို့၏ အကြံပြုချက်နှင့် လိုအပ်ချက်များအား အလေးထားပေါင်းစပ်ဆောင်ရွက်ရန်။

(၄) **အများပြည်သူသိရှိနိုင်ရေးဆိုင်ရာ စည်းကမ်းသတ်မှတ်ချက်များ။** စီမံကိန်းအဆိုပြုသူသည် အတည်ပြုထားသည့် ပတ်ဝန်းကျင်စီမံခန့်ခွဲမှုအစီအစဉ်ကို စီမံကိန်းနှင့် ဆက်စပ်ပတ်သက်သူများနှင့် အများပြည်သူများသိရှိနိုင်ရေးအတွက် မြန်မာဘာသာဖြင့် ရေးသားဖော်ပြထားသော အကျဉ်းချုပ်အစီရင်ခံစာနှင့် လိုက်နာဆောင်ရွက်မည့် ပတ်ဝန်းကျင်နှင့် လူမှုဆိုင်ရာကတိကဝတ်များအား ဖြန့်ဝေအသိပေးထုတ်ဖော် ကြေညာရမည်။

(၅) **စောင့်ကြပ်ကြည့်ရှုမှုအစီအစဉ်ဆိုင်ရာ စည်းကမ်းသတ်မှတ်ချက်များ။** စောင့်ကြပ်ကြည့်ရှုမှုအစီအစဉ်နှင့်စပ်လျဉ်း၍ အောက်ပါအတိုင်း လိုက်နာဆောင်ရွက်ရမည်-

(၁) စီမံကိန်းအဆိုပြုသူသည်သက်ဆိုင်ရာအခွင့်အမိန့်ရ အဖွဲ့အစည်းထံမှ စာဖြင့်ခွင့်ပြုချက်ကို လက်ခံရရှိသည့်အခါ အကြိုတည်ဆောက်ခြင်း၊ တည်ဆောက်ခြင်း၊ လုပ်ငန်းလည်ပတ်ဆောင်ရွက်ခြင်း၊ လုပ်ငန်းရပ်စဲခြင်း၊ လုပ်ငန်းပိတ်

သိမ်းခြင်း၊ လုပ်ငန်းပိတ်သိမ်းပြီးကာလဟူသည့် စီမံကိန်းအဆင့်အားလုံးတွင် ဆိုးကျိုးသက်ရောက်မှုအားလုံးအတွက် စီမံကိန်းနှင့်ဆက်စပ်ဆောင်ရွက်မှုများအပေါ် မိမိကိုယ်မိမိ ဘက်စုံစောင့်ကြပ်ကြည့်ရှုစစ်ဆေးခြင်းကို လက်တွေ့စဉ်ဆက်မပြတ် ဆောင်ရွက်ရမည့်အပြင် သက်ဆိုင်ရာဥပဒေများ၊ နည်းဥပဒေများ၊ ပတ်ဝန်းကျင်ထိခိုက်မှုဆန်းစစ်ခြင်းဆိုင်ရာ လုပ်ထုံးလုပ်နည်းနှင့် စံချိန်စံညွှန်းများ၊ ပတ်ဝန်းကျင်ထိန်းသိမ်းရေးဆိုင်ရာ လိုက်နာဆောင်ရွက်မှု သက်သေခံလက်မှတ်ပါ စည်းကမ်းသတ်မှတ်ချက်များနှင့် ကနဦးပတ်ဝန်းကျင်ဆန်းစစ်ခြင်းအစီအစဉ်ပါ ကတိ ကဝတ်များကို လိုက်နာဆောင်ရွက်ရမည်၊

(၂) စီမံကိန်းအဆိုပြုသူသည် ပတ်ဝန်းကျင်ထိန်းသိမ်းရေးဆိုင်ရာ လိုက်နာဆောင်ရွက်မှု သက်သေခံလက်မှတ်တွင် သတ်မှတ်ဖော်ပြထားသည့် စောင့်ကြပ်ကြည့်ရှုရေးလုပ်ငန်းများကို မိမိအစီအစဉ်ဖြင့် ဆောင်ရွက်ရန် ပတ်ဝန်းကျင်စီမံခန့်ခွဲမှုအစီအစဉ်တွင် ဖော်ပြထားသည့် စောင့်ကြပ်ကြည့်ရှုရေးလုပ်ငန်းများကို မိမိအစီအစဉ်ဖြင့် ဆောင်ရွက်ရာမှ ရရှိသောရလဒ်များကို မှတ်တမ်းတင်ထိန်းသိမ်းထားရန်၊ ယင်းမှတ်တမ်းများတွင် နမူနာစုဆောင်း ရယူခြင်းနှင့် ဓာတ်ခွဲဆန်းစစ်ခြင်းရလဒ်များ၊ ကိရိယာဖြင့် တိုင်းတာချက်များ၊ ချိန်ညှိတွက်ချက်ခြင်းများ (Calibrations)၊ စစ်ဆေးခြင်းများ၊ စမ်းသပ်ခြင်းနှင့် စာရင်းကောက်ခြင်း၊ အချက်အလက်အခြေခံအဖြစ် အသုံးပြုသည့် ဆန်းစစ်လေ့လာမှုများစသည်တို့ ပါဝင်ရမည်။ မှတ်တမ်းများအားလုံးသည် ဖတ်ရှုနိုင်ရမည်ဖြစ်ပြီး ကြောင်းကျိုးညီညွတ်စွာဖြင့် အသုံးချနိုင်ရမည်။ ပြင်ဆင်ဖြည့်စွက်မှုများရှိပါက မူရင်းမှတ်တမ်းနှင့် ပြင်ဆင်ဖြည့်စွက်ထားသော မှတ်တမ်းနှစ်မျိုးလုံးကို ဖတ်ရှုနိုင်သည့် သို့မဟုတ် ပြန်လည်ဖော်ဆောင်ရယူနိုင်သည့် နည်းလမ်းဖြင့် ပြင်ဆင်ဖြည့်စွက်ရန်နှင့် ဝန်ကြီးဌာနမှစာဖြင့် သီးခြားရေးသား သဘောတူထားခြင်း မရှိပါက မှတ်တမ်းများအားလုံးကို ထိန်းသိမ်းထားရမည်၊

(၃) စောင့်ကြပ်ကြည့်ရှုမည့်နယ်ပယ် (ရေ၊ လေ၊ ဆူညံသံ) များ၊ နည်းစနစ်များ၊ နမူနာစုဆောင်းခြင်းနှင့် ဓာတ်ခွဲစမ်းသပ်ခြင်း၊ စောင့်ကြပ်တိုင်းတာမည့် နေရာ၊ အကြိမ်အရေအတွက်၊ အချိန်ဇယားနှင့် မှတ်တမ်းတင်ခြင်းနှင့် အစီရင်ခံခြင်းစသည်တို့ကိုရေးဆွဲ၍ အကောင်အထည်ဖော်ဆောင်ရွက်ပြီး သယံဇာတနှင့် သဘာဝပတ်ဝန်းကျင်ထိန်းသိမ်းရေးဝန်ကြီးဌာနသို့ (၆) လ တစ်ကြိမ် တင်ပြရန်နှင့်

အများပြည်သူသိရှိစေရန် ဝန်ကြီးဌာနသို့တင်ပြသည့်နေ့ရက်မှ (၁၀) ရက်အတွင်း ထုတ်ဖော်ကြေညာရမည်၊

(၄) ပတ်ဝန်းကျင်စီမံခန့်ခွဲမှုအစီအစဉ်တွင် ဖော်ပြထားသည့် ကုစားပြင်ဆင်ရေးလုပ်ငန်းများ၊ ကြိုတင်ကာကွယ်ရေးလုပ်ငန်းများ လိုက်နာဆောင် ရွက်ရန်နှင့် စောင့်ကြပ်ကြည့်ရှုရေးအစီအစဉ်တွင် ဖော်ပြထားသည့် ကတိ ကဝတ် အတိုင်း လိုက်နာအကောင်အထည်ဖော်ဆောင်ရွက်ရမည်၊

(၅) စီမံကိန်းအဆိုပြုသူသည် စောင့်ကြပ်ကြည့်ရှုမှုအစီရင်ခံစာအား ဤဝန်ကြီးဌာနသို့ တင်ပြသည့် နေ့ရက်မှ (၁၀) ရက်အတွင်း အမျိုးသားလုံခြုံရေးဆိုင်ရာ ကိစ္စရပ်များမှတစ်ပါး အများပြည်သူသိရှိနိုင်ရန် စီမံကိန်း၏ ဝက်ဘ်ဆိုဒ်တွင် လည်းကောင်း၊ စာကြည့်တိုက်များ၊ ပြည်သူ့ခန်းမများစသည့် အများပြည်သူ စုဝေးရာနေရာများတွင်လည်းကောင်း၊ စီမံကိန်းရုံးဌာနများတွင်လည်းကောင်း အများပြည်သူသိရှိနိုင်စေရန် တင်ပြရမည်။ မည်သည့်အဖွဲ့အစည်း သို့မဟုတ် ပုဂ္ဂိုလ်မဆို စောင့်ကြပ်ကြည့်ရှုမှုအစီရင်ခံစာ၏ ဒီဂျစ်တယ်မိတ္တူကို တောင်းခံနိုင်ပြီး စီမံကိန်းအဆိုပြုသူသည် ယင်းတောင်းခံချက်ကို ရရှိပြီးနောက် (၁၀) ရက်အတွင်း ဒီဂျစ်တယ်မိတ္တူကို အီးမေးလ်ဖြင့်ဖြစ်စေ၊ တောင်းခံသူနှင့် သဘောတူညီထားသည့် အခြားနည်းလမ်းဖြင့်ဖြစ်စေ ပေးပို့ဆောင်ရွက်ရမည်၊

(၆) စီမံကိန်းအဆိုပြုသူသည် စီမံကိန်းလုပ်ငန်းများသို့မဟုတ်စီမံကိန်းနှင့်ဆက်စပ်သည့် လုပ်ငန်းများကို ဆောင်ရွက်နေသည့် စီမံကိန်းရုံး၊ စီမံကိန်း လုပ်ငန်းခွင်နေရာနှင့် အခြားမည်သည့်နေရာကိုမဆို ဝန်ကြီးဌာနမှဖြစ်စေ၊ ဝန်ကြီးဌာနအား ကိုယ်စားပြုသူများမှဖြစ်စေ စောင့်ကြပ်ကြည့်ရှုစစ်ဆေးခြင်းနှင့် စပ်လျဉ်း၍ ပံ့မှန်အလုပ်ချိန်အတွင်း မည်သည့်အချိန်တွင်မဆို ဝင်ရောက် ကြည့်ရှုနိုင်ရေး ခွင့်ပြုရမည်၊

(၇) အရေးပေါ်အခြေအနေတစ်ရပ်ဖြစ်ပေါ်လျှင်သော်လည်းကောင်း၊ စီမံကိန်းသည် သက်ဆိုင်ရာပတ်ဝန်းကျင်နှင့် လူမှုရေးဆိုင်ရာ သတ်မှတ်ချက်များအား ချိုးဖောက်သည် သို့မဟုတ် ချိုးဖောက်နိုင်ဖွယ်ရှိသည်ဟု ဝန်ကြီးဌာနက ထင်မြင်ယူဆလျှင်သော်လည်းကောင်း၊ ဝန်ကြီးဌာနက သတ်မှတ်သည့် မည်သည့် အချိန်တွင်မဆို စီမံကိန်းလုပ်ငန်းခွင်ရှိ မည်သည့်နေရာမဆို ချက်ချင်းဝင်ရောက်နိုင်ရေး ခွင့်ပြုရမည်၊

(၈) စီမံကိန်းအဆိုပြုသူသည် ဝန်ကြီးဌာနကစစ်ဆေးခြင်းကို ဆောင်ရွက်ရန် လိုအပ်သည့် ဓာတ်ပုံရိုက်ကူးခြင်း၊ အသံသွင်းခြင်း၊ ဗီဒီယိုရိုက်ကူးခြင်း၊ မြေသား၊ နုန်းအနည်အနှစ်၊ ရေနှင့် လေနမူနာများရယူခြင်းနှင့် ကွန်ပျူတာများကို စစ်ဆေးခြင်း၊ ဒီဂျစ်တယ် စာတွဲများအပါအဝင် စာရွက်စာတမ်းအထောက်အထားများကို မိတ္တူကူးခြင်း၊ လူပုဂ္ဂိုလ်များကို တွေ့ဆုံမေးမြန်းခြင်းနှင့် လိုအပ်သည်ဟု ယူဆသည့် အခြားစုံစမ်းစစ်ဆေးခြင်း အပါအဝင် မည်သည့်နည်းလမ်းဖြင့်မဆို စစ်ဆေးဆောင်ရွက်ခြင်းကို လိုက်နာဆောင်ရွက်ရမည်၊

(၉) ဝန်ကြီးဌာနမှဖြစ်စေ၊ ဝန်ကြီးဌာနအား ကိုယ်စားပြုသူများမှဖြစ်စေ ပတ်ဝန်းကျင်စစ်ဆေးသည့် ကုန်ကျစရိတ်များ၊ စစ်ဆေးသူများအတွက် ကုန်ကျစရိတ်များကျခံခြင်းနှင့် ပတ်သက်၍ ပတ်ဝန်းကျင်ထိခိုက်မှုဆန်းစစ်ခြင်းဆိုင်ရာ လုပ်ထုံးလုပ်နည်း အပိုဒ် ၁၂၂ နှင့်အညီ စီမံကိန်းအဆိုပြုသူမှကျခံရမည်။

**သက်သေခံလက်မှတ်ဆိုင်ရာ စည်းကမ်းချက်များ**

၈။ သက်သေခံလက်မှတ်ဆိုင်ရာ စည်းကမ်းချက်များနှင့်ပတ်သက်၍ အောက်ဖော်ပြပါ အချက်တို့ကို လိုက်နာဆောင်ရွက်ရမည်-

(က) ဤပတ်ဝန်းကျင်ထိန်းသိမ်းရေးဆိုင်ရာ လိုက်နာဆောင်ရွက်မှုသက်သေခံလက်မှတ်သက်တမ်းသည် ထုတ်ပေးသည့်နေ့ရက်မှစ၍ (၅) နှစ်ဖြစ်သည်။ စီမံကိန်းအဆိုပြုသူသည် ပတ်ဝန်းကျင်ထိန်းသိမ်းရေးဆိုင်ရာ လိုက်နာဆောင်ရွက်မှု သက်သေခံလက်မှတ်သက်တမ်းမကုန်ဆုံးမီ (၆) လ ကြိုတင်၍သက်တမ်းတိုးရန် ဝန်ကြီးဌာနသို့ လျှောက်ထားရမည်၊

(ခ) စီမံကိန်းအဆိုပြုသူသည် သက်သေခံလက်မှတ်ရရှိပြီး ပထမ (၂) နှစ်အတွင်း စီမံကိန်း၏ အကောင်အထည်ဖော်မှုကို စတင်ဆောင်ရွက်ရမည်။ ထိုသို့ဆောင်ရွက်ခြင်းကို စတင်ဆောင်ရွက်သည့်နေ့မှ ရက်ပေါင်း (၃၀) ထက် နောက်မကျစေဘဲ ဤဦးစီးဌာနသို့ စာဖြင့်သတင်းပို့ အကြောင်းကြားရမည့်အပြင် စီမံကိန်းကို အကောင်အထည်ဖော်ရာတွင် ပါဝင်သော ဆောင်ရွက်မှုများကို သတ်မှတ်ဖော်ပြရမည်၊

(ဂ) စီမံကိန်းအဆိုပြုသူသည် စီမံကိန်းအကောင်အထည်ဖော်မှုကို မည်သည့်အတွက်ကြောင့် စတင်နိုင်ခြင်းမရှိကြောင်းနှင့် စတင်အကောင်အထည်ဖော်နိုင်ရန် အချိန်ကာလ မည်မျှ လိုအပ်ကြောင်းကို အကျိုးအကြောင်းဖော်ပြ၍ ထိုလိုအပ်သည့် ကာလအတွက် အချိန်

တိုးပေးရန် တင်ပြချက်အရ ဝန်ကြီးဌာနက အချိန်တိုးပေးသည့်ကိစ္စမှတစ်ပါး ပတ်ဝန်းကျင်ထိန်းသိမ်းရေးဆိုင်ရာ လိုက်နာဆောင်ရွက်မှု သက်သေခံလက်မှတ်ရရှိပြီး (၂) နှစ်အတွင်း စီမံကိန်းကိုထိရောက်စွာ အကောင်အထည်ဖော်မှုအား စတင်ဆောင်ရွက်ခြင်းမပြုလျှင် ပတ်ဝန်းကျင်စီမံခန့်ခွဲမှုအစီအစဉ်(EMP) ကို အသစ်ပြုလုပ်တင်ပြရမည်၊

(ဃ) စီမံကိန်း အကောင်အထည်ဖော်ဆောင်ရွက်ရာတွင် အောက်ပါအချက်များ တွေ့ရှိရပါက ပတ်ဝန်းကျင်ထိန်းသိမ်းရေးဆိုင်ရာ လိုက်နာဆောင်ရွက်မှု သက်သေခံလက်မှတ်ပါ စည်းကမ်းချက်များကို ဝန်ကြီးဌာနမှ ပြင်ဆင်ခြင်း သို့မဟုတ် ပတ်ဝန်းကျင်စီမံခန့်ခွဲမှုအစီအစဉ် (EMP)ကို ပြန်လည်ပြင်ဆင်စေပြီး တင်ပြရန် ညွှန်ကြားပါက စီမံကိန်းအဆိုပြုသူက လိုက်နာဆောင်ရွက်ရမည်-

(၁) စီမံကိန်းကြောင့် အမှန်တကယ်ထိခိုက်မှု သို့မဟုတ် ထိခိုက်နိုင်မှုများကို လျှော့ချရန် ဆောင်ရွက်မှုများသည် ပြည့်စုံမှုမရှိခြင်း သို့မဟုတ် လုံလောက်မှုမရှိခြင်း၊

(၂) စီမံကိန်း၏ဆိုးကျိုးသက်ရောက်မှုများသည် မည်ကဲ့သို့ထိခိုက်မှုဖြစ်စေကြောင်း သို့မဟုတ် ဖြစ်စေနိုင်ကြောင်း သို့မဟုတ် ဖြစ်လာကြောင်း သိရှိနိုင်ရန် သတင်းအချက်အလက်သစ်များ ထွက်ပေါ်လာခြင်း၊

(၃) စီမံကိန်းသည် ပတ်ဝန်းကျင်စီမံခန့်ခွဲမှုအစီအစဉ် (EMP)ကို မူလ အတည်ပြုခဲ့သည့်အချိန်မှ ကြိုတင်သိမြင်နိုင်ခြင်းမရှိသော ဆိုးကျိုးသက်ရောက်မှုများရှိခြင်း၊

(၄) စီမံကိန်း၏ဆိုးကျိုးသက်ရောက်မှုများသည်မူလပတ်ဝန်းကျင်စီမံခန့်ခွဲမှုအစီအစဉ် (EMP)၊ ပတ်ဝန်းကျင်ထိန်းသိမ်းရေးဆိုင်ရာ လိုက်နာဆောင် ရွက်မှု သက်သေခံလက်မှတ်နှင့် စည်းကမ်းချက်များထုတ်ပေးခြင်း၊ ပြင်ဆင် ခြင်း၊ တင်သွင်းခြင်းနှင့် အတည်ပြုခြင်းများအတွက် အခြေခံအချက်များ ထုတ်ဖော်ခဲ့စဉ်က မျှော်မှန်းထားသည့် ထိခိုက်မှုထက် ပိုမိုကြီးမားခြင်း၊

(၅) အကောင်းဆုံးရရှိနိုင်သောနည်းလမ်း အဓိပ္ပာယ်ဖွင့်ဆိုချက်အရ စီမံကိန်း၏ဆိုးကျိုးသက်ရောက်မှုကို ထူးခြားစွာ လျှော့ချနိုင်ခြင်း၊

(၆) စီမံကိန်း၏ ဆိုးကျိုးသက်ရောက်မှုများကို စီမံကိန်းတွင် စီးပွားရေးအရ သိသိသာသာ အပိုကုန်ကျစရိတ် မဖြစ်စေဘဲ အလေ့အကျင့်ကောင်းများဖြင့် လျှော့ချနိုင်ခြင်း၊

(၇) ပတ်ဝန်းကျင်ထိန်းသိမ်းရေးဆိုင်ရာ လိုက်နာဆောင်ရွက်မှု သက်သေခံလက်မှတ်တွင် သတ်မှတ်ထားသော နည်းလမ်းများ/ စည်းကမ်းချက်များသည် ဆိုးကျိုးသက်ရောက်မှုများကို လျှော့ချရာတွင် မလိုအပ်တော့ဟု ဆုံးဖြတ်နိုင်ခြင်း။

၉။ **ပတ်ဝန်းကျင်ထိန်းသိမ်းရေးရန်ပုံငွေဆိုင်ရာ စည်းကမ်းချက်များ။** ပတ်ဝန်းကျင်ထိန်းသိမ်းရေးဆိုင်ရာ ရန်ပုံငွေနှင့်စပ်လျဉ်း၍ အောက်ပါတို့ကို လိုက်နာဆောင်ရွက်ရမည်-

(က) ပတ်ဝန်းကျင်ထိန်းသိမ်းရေးနည်းဥပဒေ ၃၀ နှင့်အညီ ညစ်ညမ်းမှု (ထုတ်လွှတ်မှု၊ စွန့်ပစ်ပစ္စည်း) ဖြစ်စေခြင်းအတွက် ပေးဆောင်ငွေများ၊ သယံဇာတအသုံးပြုမှုနှင့် ဂေဟစနစ်ဝန်ဆောင်မှုများမှ အကျိုးရရှိခြင်းအတွက် ပတ်ဝန်းကျင်ထိန်းသိမ်းရေးရန်ပုံငွေတွင် ပေးဆောင်ငွေများအဖြစ် ထည့်ဝင်ရန် ပတ်ဝန်းကျင်ထိန်းသိမ်းရေးကော်မတီ၏ အတည်ပြုချက်ဖြင့် ဤဝန်ကြီးဌာနကသတ်မှတ်ပါကစီမံကိန်း အဆိုပြုသူမှ ငွေကြေးထည့်ဝင်ရမည်၊

(ခ) စီမံကိန်းအဆိုပြုသူသည် ငွေရေးကြေးရေး အာမခံချက်များအား လုံးကို ဝန်ကြီးဌာနမှ ပတ်ဝန်းကျင်ထိန်းသိမ်းရေးကော်မတီ၏ အတည်ပြုချက်ဖြင့် သတ်မှတ်/ ပြင်ဆင်တောင်းခံပါက ထည့်ဝင်ရမည်၊

(ဂ) စီမံကိန်းအဆိုပြုသူသည် ပတ်ဝန်းကျင်စီမံခန့်ခွဲမှုအစီအစဉ်ကို အကောင်အထည်ဖော်ဆောင်ရွက်နိုင်ရေးအတွက် အစီရင်ခံစာတွင် ဖော်ပြထားသည့်အတိုင်း ရန်ပုံငွေထူထောင်ထားရှိရမည်၊

(ဃ) စီမံကိန်းအဆိုပြုသူအနေဖြင့် ပတ်ဝန်းကျင်စီမံခန့်ခွဲမှုအစီအစဉ်ပါ ပတ်ဝန်းကျင်ထိန်းသိမ်းရေးလုပ်ငန်းများအတွက် ထည့်သွင်းဖော်ပြထားသည့် လျာထားအသုံးစရိတ်များနှင့်ပတ်သက်၍ သီးခြားငွေစာရင်းဖွင့်လှစ်ထားသော အထောက်အထားအချက်အလက်ဖြင့် ထည့်သွင်းဖော်ပြရမည်။

**အထွေထွေစည်းကမ်းချက်များ**

၁၀။ စီမံကိန်းအဆိုပြုသူသည် စီမံကိန်းဒီဇိုင်းနှင့် စီမံကိန်းလုပ်ငန်းများကို ပြင်ဆင်ရန်ရှိပါက ဝန်ကြီးဌာနသို့ ကြိုတင်အသိပေးတင်ပြရမည်။

၁၁။ ဤပတ်ဝန်းကျင်ထိန်းသိမ်းရေးဆိုင်ရာ လိုက်နာဆောင်ရွက်မှု သက်သေခံလက်မှတ်သည် ဤလက်မှတ်ပါ လုပ်ငန်းနှင့်သာ သက်ဆိုင်စေရမည်။

၁၂။ ဤပတ်ဝန်းကျင်ထိန်းသိမ်းရေးဆိုင်ရာ လိုက်နာဆောင်ရွက်မှု သက်သေခံလက်မှတ်သည် ပတ်ဝန်းကျင်ထိန်းသိမ်းရေးနှင့် လူမှုရေးဆိုင်ရာ လိုက်နာဆောင်ရွက်ရန်ဖြစ်ပြီး စီမံကိန်းလုပ်ငန်း ဆောင်ရွက်ခွင့်ပြုမိန့်မှာ သက်ဆိုင်ရာဌာန၏ မူဝါဒ၊ ဥပဒေ၊ နည်းဥပဒေများ၊ လုပ်ထုံးလုပ်နည်း၊ လမ်းညွှန်ချက်များနှင့်အညီ ဆောင်ရွက်ရန်ဖြစ်သည်။ စီမံကိန်းသက်တမ်းအတွင်း စစ်ဆေးမှုပြုလုပ်ချိန်တွင် ခွင့်ပြုမိန့်စာရွက်စာတမ်း အထောက်အထားများအားလုံးကို တင်ပြရမည်။

၁၃။ စီမံကိန်းပိုင်ရှင်နှင့် အဆိုပြုထားသောလွှဲပြောင်းလက်ခံသူတို့၏ ပူးပေါင်းလျှောက်ထားချက်အရ ဤသက်သေခံလက်မှတ် သို့မဟုတ် ယင်း၏အစိတ်အပိုင်းတစ်ရပ်ရပ်ကို အဆိုပြုထားသော လွှဲပြောင်းလက်ခံသူထံ ဝန်ကြီးဌာန၏ ခွင့်ပြုချက်ရရှိပြီးမှသာ လွှဲပြောင်းရမည်။

၁၄။ ပတ်ဝန်းကျင်ထိခိုက်မှုဆန်းစစ်ခြင်းဆိုင်ရာ လုပ်ထုံးလုပ်နည်း၊ အပိုဒ် ၁၀၂ အရ စီမံကိန်း အဆိုပြုသူသည် မိမိကိုယ်တိုင်ကြောင့်ဖြစ်စေ မိမိကိုယ်စားဆောင်ရွက်ရန် ခန့်ထားခြင်း သို့မဟုတ် ငှားရမ်းခြင်း သို့မဟုတ် အခွင့်အာဏာပေးခြင်းပြုထားသည့် ကန်ထရိုက်တာ၊ လက်ခွဲဆောင်ရွက်ပေးသူ ဆပ်ကန်ထရိုက်တာ၊ အရာရှိ၊ အလုပ်သမား၊ ကိုယ်စားလှယ် သို့မဟုတ် အတိုင်ပင်ခံများ၏ ပြုလုပ်မှု သို့မဟုတ် ပျက်ကွက်မှုကြောင့်ဖြစ်စေ ပေါ်ပေါက်သည့် ဆိုးကျိုးသက်ရောက်မှုများအားလုံးတို့အတွက် တာဝန်ရှိသည်။

၁၅။ စီမံကိန်းအဆိုပြုသူသည် ဤပတ်ဝန်းကျင်ထိန်းသိမ်းရေးဆိုင်ရာ လိုက်နာဆောင်ရွက်မှု သက်သေခံလက်မှတ်ပါ စည်းကမ်းချက်များကို လိုက်နာမှုမရှိပါက ပတ်ဝန်းကျင်ထိန်းသိမ်းရေး ဥပဒေ၊ နည်းဥပဒေများ၊ လုပ်ထုံးလုပ်နည်းများနှင့်အညီ အရေးယူခြင်းခံရမည်။

---