ပြည်ထောင်စုသမ္မတမြန်မာနိုင်ငံတော်အစိုးရ
သယံဇာတနှင့်သဘာဝပတ်ဝန်းကျင်ထိန်းသိမ်းရေးဝန်ကြီးဌာန
ပတ်ဝန်းကျင်ထိန်းသိမ်းရေးဆိုင်ရာလိုက်နာဆောင်ရွက်မှု သက်သေခံလက်မှတ်
(Environmental Compliance Certificate – ECC)

သက်သေခံလက်မှတ်အမှတ်။ ECC (၁၂၈၈) ရက်စွဲ။ ၂၀၂၅ ခုနှစ် ၊ ဇွန်လ ၂၇ ရက်

သယံဇာတနှင့်သဘာဝပတ်ဝန်းကျင်ထိန်းသိမ်းရေးဝန်ကြီးဌာနသည် ပတ်ဝန်းကျင်ထိန်းသိမ်းရေး ဥပဒေ (ပြည်ထောင်စုလွှတ်တော် ဥပဒေအမှတ် ၉/၂၀၁၂) နှင့် ပတ်ဝန်းကျင်ထိခိုက်မှုဆန်းစစ်ခြင်းဆိုင်ရာ လုပ်ထုံးလုပ်နည်း (အမိန့်ကြော်ငြာစာအမှတ် ၆၁၆/၂၀၁၅) တို့အရ နောက်ဆက်တွဲ (က) တွင် ဖော်ပြထားသော အဆိုပြုစီမံကိန်းအား နောက်ဆက်တွဲ (ခ) ပါ စည်းကမ်းချက်များကို လိုက်နာဆောင်ရွက်စေလျက် ဤပတ်ဝန်းကျင်ထိန်းသိမ်းရေးဆိုင်ရာ လိုက်နာဆောင်ရွက်မှု သက်သေခံလက်မှတ် (Environmental Compliance Certificate – ECC) ကို ထုတ်ပေးလိုက်သည်-

(က)	**စီမံကိန်းအဆိုပြုသူ**	- ဦးလှိုင်ဝင်း Managing Director
(ခ)	**ဆက်သွယ်ရန် လိပ်စာ**	- Great Mandaing Co.,Ltd. အမှတ်(၁၄)၊ ဥဿဖုရားလမ်း၊ သာဓုကန်စက်မှုဇုန်၊ ရွှေပြည်သာမြို့နယ်၊ ရန်ကုန်တိုင်းဒေသကြီး။ ဖုန်း-၀၉-၇၃၉၀၂၀၇၄၊ ၀၉-၅၁၂၇၅၂
(ဂ)	**စီမံကိန်းအမျိုးအစား**	- CMP စနစ်ဖြင့် စက္ကူထုတ်လုပ်ခြင်းလုပ်ငန်း
(ဃ)	**စီမံကိန်းကာလ**	- အခွင့်အမိန့်ရအဖွဲ့အစည်းက ခွင့်ပြုသည့်ကာလ
(c)	**စီမံကိန်း၏ အရွယ်အစား**	- စီမံကိန်းဧရိယာ (၆.၁၃) ဧက
(စ)	**စီမံကိန်းတည်နေရာ**	- အောက်မင်္ဂလာဒုံလမ်းမကြီး၊ (အမှတ် ၄ လမ်းမကြီး) ၊ သာဓုကန်စက်မှုဇုန်၊ ရွှေပြည်သာမြို့နယ်၊ ရန်ကုန်တိုင်းဒေသကြီး။
(ဆ)	**ECC သက်တမ်း (၅)နှစ်**	- စတင်ထုတ်ပေးရက် - ၂၉-၁၁-၂၀၂၂ သက်တမ်းကုန်ဆုံးရက် - ၂၈-၁၁-၂၀၂၇
(ဇ)	**အတည်ပြုအစီရင်ခံစာ**	- ရန်ကုန်တိုင်းဒေသကြီး၊ ပတ်ဝန်းကျင်ထိန်းသိမ်းရေးဦးစီးဌာန၏ ၂၅-၁၀-၂၀၂၄ ရက်စွဲဖြင့် တင်ပြသည့် **"ပတ်ဝန်းကျင်စီမံခန့်ခွဲမှုအစီအစဉ်(EMP) "**

ပြည်ထောင်စုဝန်ကြီး (ကိုယ်စား)
(လှမောင်သိန်း၊ အမြဲတမ်းအတွင်းဝန်)
သယံဇာတနှင့်သဘာဝပတ်ဝန်းကျင်ထိန်းသိမ်းရေးဝန်ကြီးဌာန

စည်းကမ်းချက်များ

၁။ စီမံကိန်းအဆိုပြုသူသည် အောက်ပါစည်းကမ်းချက်များကို လိုက်နာအကောင်အထည်ဖော်ဆောင်ရွက်ရမည်-

(က) ဤသက်သေခံလက်မှတ်၏ နောက်ဆက်တွဲပါ စည်းကမ်းချက်များကို လိုက်နာဆောင်ရွက်ရန်၊

(ခ) ပတ်ဝန်းကျင်နှင့်လူမှုဆိုင်ရာ ဆိုးကျိုးသက်ရောက်မှုများကို ကြိုတင်ကာကွယ်ရေး၊ အနိမ့်ဆုံးဖြစ်စေရေးနှင့် ထိခိုက်မှုများကို ပြန်လည်ကုစားရေး ဆောင်ရွက်ပေးရန်၊

(ဂ) စီမံကိန်းအဆိုပြုသူ၏ စီမံကိန်းဆိုင်ရာ ကတိကဝတ်များနှင့် လိုက်နာထမ်းဆောင်ရမည့် တာဝန်များကို သတ်မှတ်ရန်၊

(ဃ) လက်ခံနိုင်သော ပတ်ဝန်းကျင်အရည်အသွေးဖြစ်စေရေးအတွက် စံချိန်စံညွှန်းများနှင့် အရည်အသွေးတိုင်းတာရေးနည်းလမ်းများ သတ်မှတ်ရန်၊

(c) စောင့်ကြပ်ကြည့်ရှုခြင်းနှင့် အစီရင်ခံခြင်းတို့ကို ပုံမှန်ဆောင်ရွက်စေရန်၊

(စ) စီမံကိန်းတွင် စဉ်ဆက်မပြတ် ဆောင်ရွက်သွားရမည့် ပတ်ဝန်းကျင်စီမံခန့်ခွဲရေး အစီအမံတစ်ရပ်ကို ရေးဆွဲဆောင်ရွက်ရန်၊

(ဆ) စောင့်ကြပ်ကြည့်ရှုမှုအစီရင်ခံစာအား (ဖ) လ တစ်ကြိမ် ရေးဆွဲတင်ပြရန်၊

(ဇ) စီမံကိန်းအဆိုပြုသူသည် စီမံကိန်းအရွယ်အစား၊ တည်နေရာ၊ ဆက်သွယ်ရန်လိပ်စာ၊ လုပ်ငန်းဆောင်ရွက်မှု ရှိ/ မရှိ အခြေအနေများ ပြောင်းလဲမှုရှိပါက ဝန်ကြီးဌာနသို့ ဆက်သွယ်အကြောင်းကြားရန်၊

(စျ) ဤဝန်ကြီးဌာနမှ အခါအားလျော်စွာ ထုတ်ပြန်သောအမိန့်၊ ညွှန်ကြားချက်များကို လိုက်နာဆောင်ရွက်ရန်၊

(ည) ဤပတ်ဝန်းကျင်ထိန်းသိမ်းရေးဆိုင်ရာ လိုက်နာဆောင်ရွက်မှု သက်သေခံလက်မှတ်သည် လုပ်ငန်းဆောင်ရွက်ရန်အတွက် ခွင့်ပြုမိန့်ထုတ်ပေးခြင်း မဟုတ်ဘဲ ပတ်ဝန်းကျင်ထိန်းသိမ်းရေးဆိုင်ရာ စည်းကမ်းချက်များအား လိုက်နာဆောင်ရွက်ရန်ဖြစ်ပြီး မြေအသုံးပြုခွင့်နှင့် လုပ်ငန်းဆောင်ရွက်ခွင့်ပြုမိန့်တို့နှင့်စပ်လျဉ်း၍ သက်ဆိုင်ရာဝန်ကြီးဌာနသို့မဟုတ် အခွင့်အမိန့်ရ အဖွဲ့အစည်းများ၏ မူဝါဒ၊ ဥပဒေ၊ နည်းဥပဒေများ၊ လုပ်ထုံးလုပ်နည်း၊ လမ်းညွှန်ချက်များ နှင့်အညီ ရယူလိုက်နာဆောင်ရွက်ရန်၊

(ဋ) ဤသက်သေခံလက်မှတ်သည် လုပ်ငန်းပိုင်ဆိုင်မှုနှင့် သက်ဆိုင်ခြင်းမရှိစေရ။

၂။ သက်ဆိုင်ရာ ခွင့်ပြုမိန့်ထုတ်ပေးသည့်ဌာနမှ ခွင့်ပြုမိန့် ပယ်ဖျက်လျှင်သော်လည်းကောင်း၊ သက်တမ်းတိုးပေးခြင်း မရှိလျှင်သော်လည်းကောင်း၊ ပတ်ဝန်းကျင်ထိန်းသိမ်းရေးဆိုင်ရာ လိုက်နာဆောင်ရွက်မှု သက်သေခံလက်မှတ် သက်တမ်းရှိစေကာမူ ဤသက်သေခံလက်မှတ်၏ သက်တမ်းသည်လည်း အလိုအလျောက် ကုန်ဆုံးသည်ဟု မှတ်ယူရမည်။

နောက်ဆက်တွဲ(က)

Great Mandaing Co.,Ltd. မှ ရန်ကုန်တိုင်းဒေသကြီး၊ ရွှေပြည်သာမြို့နယ်၊ သာဓုကန်စက်မှုဇုန်၊ မြေကွက်အမှတ်(၅၇/က)တွင် အကောင်အထည်ဖော် ဆောင်ရွက်လျက်ရှိသည့် CMPစနစ်ဖြင့် စက္ကူထုတ်လုပ်ခြင်းလုပ်ငန်း၏စီမံကိန်းအကြောင်းအရာဖော်ပြချက်

၁။ Great Mandaing Company Limited မှ ရန်ကုန်တိုင်းဒေသကြီး၊ ရွှေပြည်သာမြို့နယ်၊ သာဓုကန်စက်မှုဇုန်၊ အောက်မင်္ဂလာဒုံလမ်းမကြီး (အမှတ် ၄ လမ်းမကြီး)၊ မြေရေယာ ၆.၁၃ ဧကတွင် CMPစနစ်ဖြင့် စက္ကူထုတ်လုပ်ခြင်းလုပ်ငန်းအတွက် ၂၀၁၄ ခုနှစ်တွင် Paper Mill Line 1နှင့် ပျော့ဖတ်စက် (No1)ကို လည်ပတ်ခဲ့သည့် လုပ်ငန်းဖြစ်ကြောင်း ရန်ကုန်တိုင်းဒေသကြီး၊ ပတ်ဝန်းကျင်ထိန်းသိမ်းရေး ဦးစီးဌာန၏ ၂၅-၁၀-၂၀၂၄ ရက်စွဲပါ စာအမှတ်၊ ရက/EIA/ဖ(၃ဖ၂၀/၂၀၂၄) ဖြင့်တင်ပြခဲ့သည့် အပြီးသတ် ပတ်ဝန်းကျင်စီမံခန့်ခွဲမှုအစီအစဉ်(Environmental Management Plan-EMP)ကို ပတ်ဝန်းကျင် ထိန်းသိမ်းရေးဆိုင်ရာ လိုက်နာဆောင်ရွက်မှု သက်သေခံလက်မှတ် (Environmental Compliance Certificate-ECC) ထုတ်ပေးခြင်း ဖြစ်ပါသည်။

၂။ **စီမံကိန်းအဆိုပြုသူ။** ဦးလှိုင်ဝင်း၊ Managing Director ၊ အောက်မင်္ဂလာဒုံလမ်းမကြီး (အမှတ် ၄ လမ်းမကြီး)၊ သာဓုကန်စက်မှုဇုန်၊ ရွှေပြည်သာမြို့နယ်၊ ရန်ကုန်တိုင်းဒေသကြီး၊ ၀၉- ၇၃၉၀၂၀၇၄၊ ၀၉-၅၁၂၇၅၂ ဖြစ်ပါသည်။

၃။ **စီမံကိန်းဆောင်ရွက်ပုံအဆင့်ဆင့်။** အဆိုပါစီမံကိန်းသည် ၁၀၀ရာခိုင်နှုန်း နိုင်ငံခြားသား ရင်းနှီးမြှုပ်နှံမှုဖြစ်ကြောင်း၊ ကုန်ထုတ်လုပ်ခြင်းဆောင်ရွက်မှုအနေဖြင့် စျေးကွက်မှ ပြန်လည် ဝယ်ယူရရှိသည့် ကတ်ထူစက္ကူပုံးခွံများကို ကုန်ကြမ်းစတိုတွင်ထိန်းသိမ်းခြင်း၊ Pressed Bale များ အဖြစ်သတ်မှတ်ထားသော နေရာတွင် ဘေထုပ်ပုံစံ သိမ်းဆည်းသိုလှောင်ခြင်း၊ ချေမွထားသော ကုန်ကြမ်းများကို ရေဖြင့်ရောစပ်ကာ (Hydra Pulping) ပျော့ဖတ်ပြုလုပ်ခြင်း၊ ပျော့ဖတ်မှ စက္ကူ ပြုလုပ်ခြင်း၊ စက္ကူဖြတ်ခြင်း၊ ကုန်ချောထုတ်လုပ်ခြင်းနှင့် ဖြန့်ဖြူးရောင်းချခြင်းတို့ဖြစ်ကြောင်း ဖော်ပြ ထားပါသည်။

၄။ **အသုံးပြုကုန်ကြမ်းပစ္စည်းများ။** ၂၀၁၄ခုနှစ်မှ စတင်၍ စက္ကူကုန်ကြမ်းများ၊ စွန့်ပစ်စက္ကူ များကို အသုံးပြု၍ ပြန်လည်သန့်စင်ကာ Brown Paper (အညိုရောင်စက္ကူ)များ ထုတ်လုပ်ကြောင်း၊ စက်အားလုံး၏ တပ်ဆင်စက်စွမ်းအား(Installed capacity)အရ တစ်ရက်လျှင် စက္ကူအညို တန်(၁၂၀) အထိ ထုတ်လုပ်နိုင်မည်ဖြစ်သော်လည်း၊ အမှန်ထုတ်လုပ်မှုစွမ်းအား (Rated Capacity) မှာတန်(၆၀) မှ တန်(၁၀၀)အတွင်း ဖြစ်ကြောင်း၊ လက်ရှိအခြေအနေတွင် စွမ်းအင်ဖြည့်ဆည်း ပေးနိုင်မှုအရ တန်(၄၀)မှ တန်(၆၀)အတွင်း ထုတ်လုပ်ဖြန့်ဖြူးလျက်ရှိကြောင်း၊ တပ်ဆင်ထားသော စက်စွမ်းအား နှင့် သုံးစွဲမည့် Customer Demandအပေါ် မူတည်၍ စက္ကူညို၊ GS (ပီလောပီနံ ကော်တင်စက္ကူ)၊ GK, YK, BK အစရှိသော Coating ပါရှိသော စက္ကူများထုတ်လုပ်လျက်ရှိကြောင်း၊ ဝန်ထမ်းအင်အားအနေဖြင့် စုစုပေါင်း(၂၄၀)ဦးဖြင့် ဆောင်ရွက်လျက်ရှိကြောင်း၊ ရေအရင်းအမြစ်ကို

စက်ရုံအတွင်းရှိ အဝိစိတွင်း(၁၁)တွင်းမှ ထုတ်ယူသုံးစွဲလျက်ရှိကြောင်း၊ လျှပ်စစ်ဓာတ်အားကို မြို့နယ်လျှပ်စစ်ဓာတ်အားပေးကော်ပိုရေးရှင်းမှရယူ၍ ထရန်စဖော်မာ(3000kVA)(၁)လုံးဖြင့် ဓာတ်အား ပြောင်းလဲရယူ၍ (၁)လလျှင် လျှပ်စစ်ယူနစ်ပေါင်း (၇၃၀၉၀)ခန့်သုံးစွဲလျက်ရှိကြောင်း၊ လောင်စာဆီ သုံးစွဲမှုမှာ နေ့စဉ်ဒီဇယ်ဆီ (၃၅)ဂါလန်ခန့် အသုံးပြုလျက်ရှိကြောင်း၊ ဘွိုင်လာအသုံးပြုမှုတွင် (၆) တန် ဘွိုင်လာ (၂)လုံးနှင့် (၁၀)တန် ဘွိုင်လာ (၁)လုံး တပ်ဆင်အသုံးပြုကြောင်း၊ စက္ကူထုတ်လုပ်ရာတွင် ပျော့ဖတ်မှ စက္ကူအဖြစ်ထွက်ရှိလာစေရန် အောက်ပါစက်ကရိယာများကို အသုံးပြုမည်ဖြစ်ကြောင်း ဖော်ပြထားပါသည်-

စဉ်	စက်ပစ္စည်းအမျိုးအစား	Paper making Process Line(1)	Paper making Process Line(2)
၁	ဇကာလုံး 1.5 m	3 set	3 set
၂	30 kw Pressure Screen	1 set	1 set
၃	22 kw Pressure Screen	1 set	1 set
၄	110 kw Vaccum Pump	1 set	1 set
၅	7.5 kw Drive Gear Box	1 set	1 set
၆	110 kw Drive Gear Box	1 set	1 set
၇	110 kw Drive Gear Box	1 set	1 set
၈	45 kw Top Roll Grider	1 set	1 set
၉	110 kw Felt Section	1 set	1 set
၁၀	18.5 kw Multi Press(1)	1 set	1 set
၁၁	7.5 kw Exhaust Fan	1 set	1 set
၁၂	2.2kw Condensate Pump	2 set	1 set
၁၃	1000 Litre tanks	2 set	1 set
၁၄	2.5mheater (Yankee 1&2)	2 set	1 set
၁၅	22kw Touch Roller (Yankee 1&2)	4 set	1 set
၁၆	7.5kw Exhaust fan	4 set	1 set

	(Yankee 1&2)		
၁၇	2.2kw Condensate Pump (Yankee 1&2)	4 set	1 set
၁၈	1000Lit Condensate Tank (Yankee 1&2)	4 set	1 set
၁၉	30 kw Size Unit	1 set	1 set
၂၀	22 kw Multi Press (2)	1 set	1 set
၂၁	7,5 Exhaust Fan	1 set	1 set
၂၂	2,2kw Condensate Pump	1 set	1 set
၂၃	1000 Lit Tank	1 set	1 set
၂၄	30 kw Reeler	1 set	1 set
၂၅	Auto Limit Switch	1 set	1 set
၂၆	75 kw Rewinder	1 set	1 set

၅။ **စီမံကိန်းတည်နေရာ။** အဆိုပြုစီမံကိန်းသည် ရန်ကုန်တိုင်းဒေသကြီး၊ ရွှေပြည်သာမြို့နယ်၊ သာဓုကန်စက်မှုဇုန်၊ အောက်မင်္ဂလာဒုံလမ်းမကြီး (အမှတ် ၄လမ်းမကြီး)၊ မြေရေယာ (၆.၁၃)တွင် တည်ရှိပါသည်။

Great Mandaing Co.,Ltd. မှ ရန်ကုန်တိုင်းဒေသကြီး၊ ရွှေပြည်သာမြို့နယ်၊ သာဓုကန်စက်မှုဇုန်၊ အောက်မဂီလာဒုံလမ်းမကြီး(အမှတ် ၄ လမ်းမကြီး)တွင် အကောင်အထည်ဖော် ဆောင်ရွက်လျက်ရှိသည့် CMPစနစ်ဖြင့် စက္ကူညှိုထုတ်လုပ်ခြင်းလုပ်ငန်းအတွက် လုပ်ငန်းတည်နေရာပြမြေပုံ

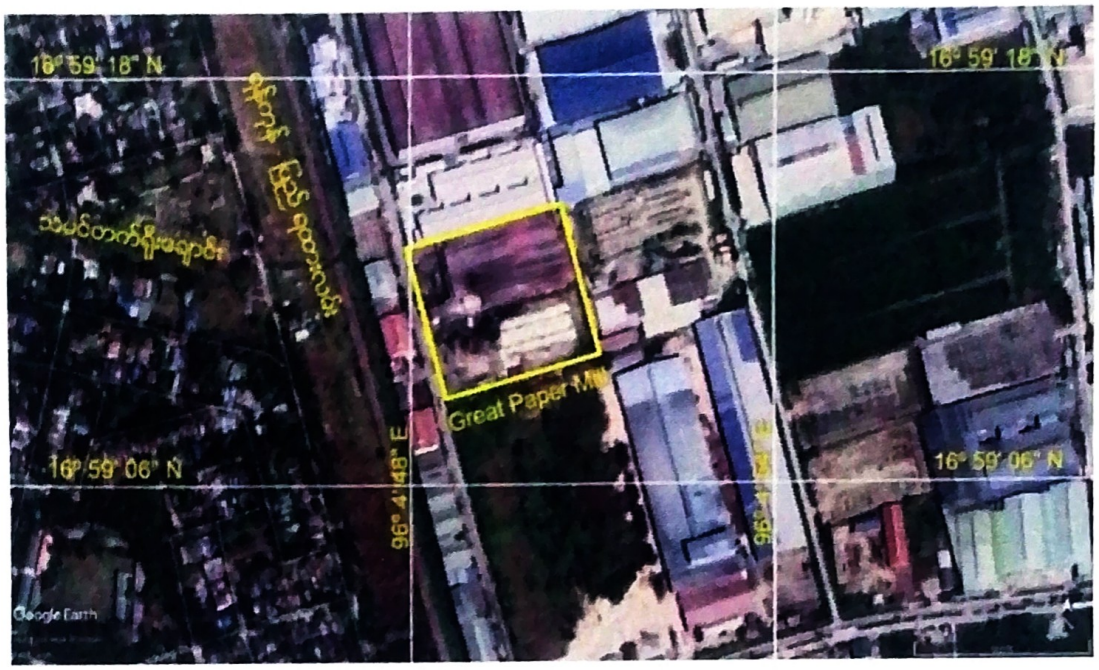

Great Mandaing Co.,Ltd. မှ ရန်ကုန်တိုင်းဒေသကြီး၊ ရွှေပြည်သာမြို့နယ်၊ သာဓုကန်စက်မှုဇုန်၊ အောက်မဂီလာဒုံလမ်းမကြီး(အမှတ် ၄ လမ်းမကြီး)တွင် အကောင်အထည်ဖော် ဆောင်ရွက်လျက်ရှိသည့် CMPစနစ်ဖြင့် စက္ကူညှိုထုတ်လုပ်ခြင်းလုပ်ငန်းအတွက် လုပ်ငန်းတည်နေရာပြမြေပုံLayout plan

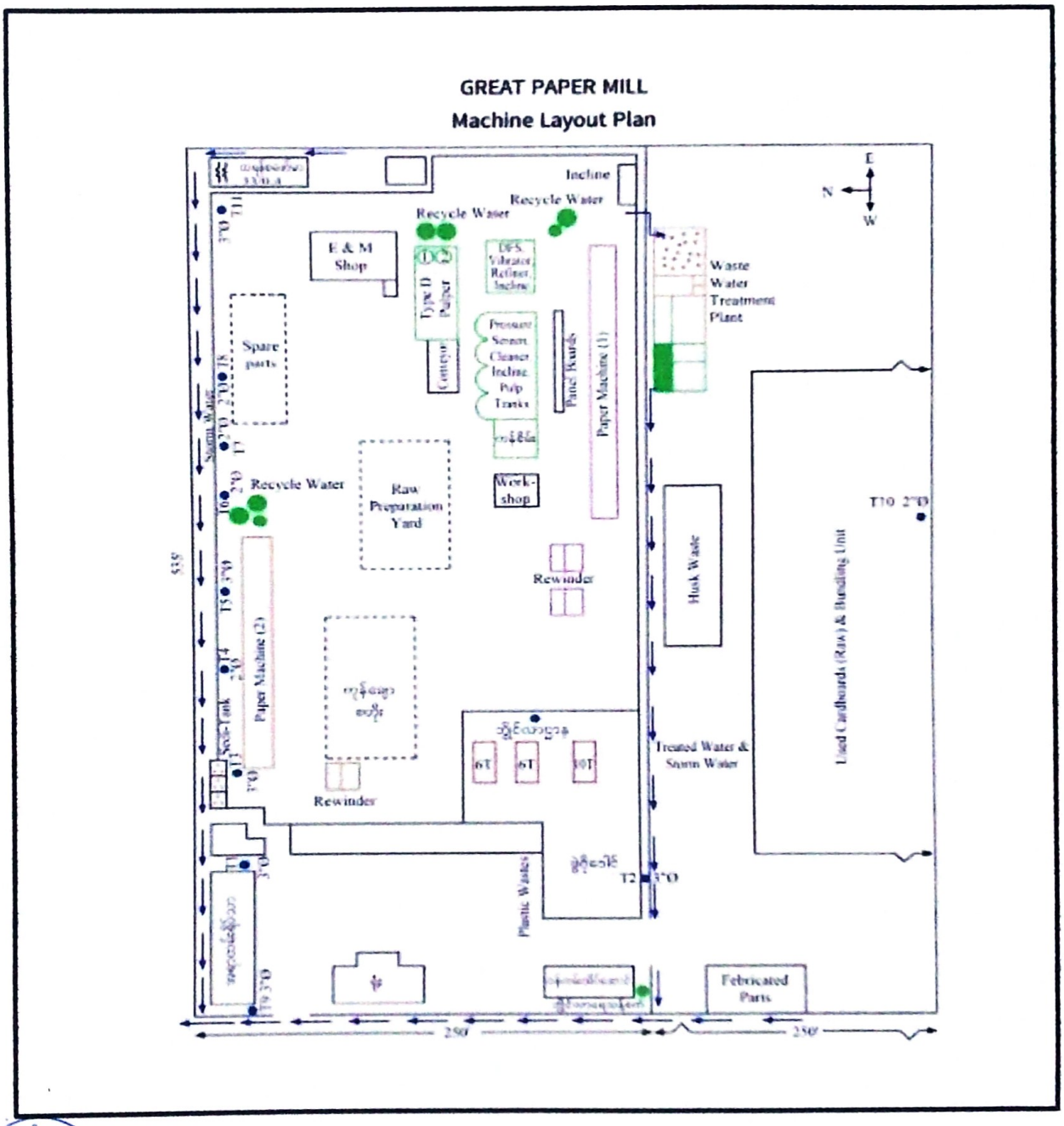

နောက်ဆက်တွဲ(ခ)

ကတိကဝတ်များ၊ စည်းကမ်းသတ်မှတ်ချက်များနှင့် အထွေထွေစည်းကမ်းများ ပတ်ဝန်းကျင်စီမံခန့်ခွဲမှုအစီအစဉ်အရ လိုက်နာဆောင်ရွက်ရမည့် ကတိကဝတ်များ

၆။ စီမံကိန်းအဆိုပြုသူက ရန်ကုန်တိုင်းဒေသကြီး၊ ပတ်ဝန်းကျင်ထိန်းသိမ်းရေးဦးစီးဌာန၏ ၂၅-၁၀-၂၀၂၄ ရက်စွဲပါ စာအမှတ်၊ ရက/EIA/၆(၃၆၂၀/၂၀၂၄) ဖြင့်တင်ပြခဲ့သည့် ပတ်ဝန်းကျင်စီမံခန့်ခွဲမှုအစီအစဉ်တွင် ဖော်ပြထားသည့် အောက်ဖော်ပြပါ ကတိကဝတ်များကို လိုက်နာဆောင်ရွက်ရမည်-

(က) **မူဝါဒ၊ ဥပဒေနှင့် လုပ်ထုံးလုပ်နည်း။** စီမံကိန်းအဆိုပြုသူသည် ပတ်ဝန်းကျင်ထိန်းသိမ်းရေးဥပဒေ၊ ပတ်ဝန်းကျင်ထိန်းသိမ်းရေးနည်းဥပဒေများ၊ ပတ်ဝန်းကျင်ထိခိုက်မှုဆန်းစစ်ခြင်းဆိုင်ရာလုပ်ထုံးလုပ်နည်း၊ အမျိုးသားပတ်ဝန်းကျင်ဆိုင်ရာအရည်အသွေး (ထုတ်လွှတ်မှု) လမ်းညွှန်ချက်များနှင့် စီမံကိန်းနှင့် သက်ဆိုင်သည့် အခြားမူဝါဒ၊ ဥပဒေ၊ နည်းဥပဒေများကို လိုက်နာဆောင်ရွက်ရမည်။

(ခ) **စီမံကိန်းဆောင်ရွက်မည့် လုပ်ငန်းစဉ်။** ကုန်ထုတ်လုပ်ခြင်း ဆောင်ရွက်မှုအနေဖြင့် စျေးကွက်မှ ပြန်လည်ဝယ်ယူရရှိသည့် ကတ်ထူစက္ကူပုံးခွံများကို ကုန်ကြမ်းစတိုတွင် ထိန်းသိမ်းခြင်း၊ Pressed Bale များ အဖြစ်သတ်မှတ်ထားသော နေရာတွင် ဘေထုပ်ပုံစံသိမ်းဆည်းသိုလှောင်ခြင်း၊ ချေမွထားသော ကုန်ကြမ်းများကို ရေဖြင့်ရောစပ်ကာ (Hydra Pulping) ပျော့ဖတ်ပြုလုပ်ခြင်း၊ ပျော့ဖတ်မှ စက္ကူပြုလုပ်ခြင်း၊ စက္ကူဖြတ်ခြင်း၊ ကုန်ချောထုတ်လုပ်ခြင်းနှင့် ဖြန့်ဖြူးရောင်းချခြင်းတို့ဖြစ်ကြောင်း ဖော်ပြထားပါသည်။

(ဂ) **လေထုအရည်အသွေး စီမံခန့်ခွဲမှု။** အောက်ပါအတိုင်း လိုက်နာဆောင်ရွက်ရမည်-

(၁) ရေဖျန်းခြင်းကို အချိန်သတ်မှတ်၍ အကြိမ်ရေများစွာ ဆောင်ရွက်ရန်၊

(၂) မီးထိုးဘွိုင်လာစနစ်တွင် စပါးခွံနှင့် လေအချိုးအစားကို ထိန်းညှိ၍ Complete Combustion ဖြစ်စေရေး ဆောင်ရွက်ရန်နှင့် ခေါင်းတိုင်မှ အမှုန်ထွက်ရှိမှုလျော့ကျစေရန် ပြာမှုန့်ဖမ်းရေကန်ဖြင့် ဆောင်ရွက်ထားရန်၊

(၃) Cyclone Seperator, Ash Collectorနှင့် ပြာမှုန့်ဖမ်းရေကန်တို့ကို ပုံမှန်ကြီခိုင်ရေးနှင့် သန့်ရှင်းရေးပြုလုပ်ရန်၊

(၄) အဆောက်အဦနှင့်လွတ်ကင်းသည့်နေရာတွင်လေကာသစ်ပင်များ စိုက်ပျိုးရန်၊

(၅) အမျိုးသားပတ်ဝန်းကျင်ဆိုင်ရာအရည်အသွေး (ထုတ်လွှင့်မှု) အထွေထွေ လမ်းညွှန်ချက်များ အပိုဒ်၁.၁ပါ သတ်မှတ်ထားသော လမ်းညွှန်တန်ဖိုးများနှင့်အညီ ထိန်းသိမ်းလိုက်နာဆောင်ရွက်ရန်။

(ဃ) **ဆူညံသံ စီမံခန့်ခွဲမှု။** အောက်ပါအတိုင်း လိုက်နာဆောင်ရွက်ရမည်-

(၁) စက်ပစ္စည်းများ၏ Moving Parts အားလုံးအတွက် သင့်လျော်သော ချောဆီ၊ စက်ဆီများကို ကာလသတ်မှတ်၍ လဲလှယ်ဖြည့်တင်းရန်၊

(၂) ဆူညံသံပြန့်လွင့်မှုမရှိစေရန် ဆူညံသံထွက်ရှိသည့် စက်အဟောင်းမှ Roller များ အခန်းနှင့် Boilerများ အခန်းကို အခိုင်အမာနံရံဖြင့် ကာရံထားရှိရန်၊

(၃) ဝန်ထမ်းများကို နားကြပ်ကဲ့သို့သော အကာအကွယ်များ တပ်ဆင်လုပ်ဆောင်စေရန်၊

(၄) စက်ရုံအတွင်း မောင်းနှင်သော ဝန်ချီစက်များ၊ Fork Lift များ၊ အင်ဂျင်မောင်းနှင်မှုများတွင် Exhaust Silencing များတပ်ဆင်ထားရန်။

(c) စွန့်ပစ်အရည်အသွေး အစီအစဉ်နှင့်စပ်လျဉ်း၍ အောက်ပါအတိုင်း လိုက်နာဆောင်ရွက်ရမည်-

(၁) စွန့်ပစ်ရေတွင် ပါဝင်သော BOD, COD လျှော့ချနိုင်ရေးနှင့် သေးငယ်သော Fibre အမျှင်များကို စက္ကူပျော့ဖတ်အဖြစ် ပြန်လည်ဆယ်ယူနိုင်ရေးအတွက် Plate Settler တိုးချဲ့တပ်ဆင်ဆောင်ရွက်ရန်နှင့် Waste Water Treatment Plant တည်ဆောက်ရန်၊

(၂) ပတ်ဝန်းကျင်နေပြည်သူများ ကျန်းမာရေးမထိခိုက်စေရန် အဆိပ်သင့်ပစ္စည်းများထုတ်လုပ်မှု ရှိ/မရှိ စွန့်ပစ်ရေဆိုး၏ အရည်အသွေးကို စဉ်ဆက်မပြတ် စစ်ဆေးရန်၊

(၃) စွန့်ပစ်ရေစွန့်ထုတ်မှုအတွက် အမျိုးသားပတ်ဝန်းကျင်ဆိုင်ရာ အရည်အသွေးထုတ်လွှင့်မှု လမ်းညွှန်ချက် အပိုဒ် ၁.၂ ပါ သတ်မှတ်ထားသော လမ်းညွှန်တန်ဖိုးများနှင့်အညီ ထိန်းသိမ်းလိုက်နာဆောင်ရွက်ရန်။

(စ) စွန့်ပစ်ပစ္စည်းစီမံခန့်ခွဲမှုအစီအစဉ်နှင့်စပ်လျဉ်း၍ အောက်ပါအတိုင်း လိုက်နာဆောင်ရွက်ရမည်-

(၁) စပါးခွံဘွိုင်လာမီးထိုးမှုမှ ထွက်ပေါ်လာသော ဖွဲပြာများကို သီးခြားစုပုံ၍ မြို့နယ်စည်ပင်သာယာရေးအဖွဲ့မှ သတ်မှတ်ထားသော စွန့်ပစ်နေရာများသို့ ရွှေ့ထုတ်ရန်နှင့် ဖွဲပြာအသုံးပြုသူများသို့ လွှဲပြောင်းရောင်းချခြင်းများ ပြုလုပ်ရန်၊

(၂) စွန့်ပစ်ပစ္စည်းများအား အမျိုးအစားအလိုက် ခွဲခြားစွန့်ပစ်ရန်အတွက် အဆောက်အအုံ တစ်ခုချင်းစီတွင် အမှိုက်ပုံးများ ထားရှိရန်။

(ဆ) လုပ်ငန်းခွင်ကျန်းမာရေးနှင့် ဘေးအန္တရာယ်ကင်းရှင်းရေး စီမံခန့်ခွဲမှုအစီအစဉ်နှင့်ပတ်သက်၍ အောက်ပါအတိုင်း လိုက်နာဆောင်ရွက်ရမည်-

(၁) ဘွိုင်လာဌာနရှိ ရေနွေးငွေ့လှိုင်းများကို ကြည့်ရှုသည့် တာဝန်ကျဝန်ထမ်း တစ်ဦးမှ လွဲ၍ ကိုင်တွယ်မှု Setting ပြောင်းလဲမှုမပြုလုပ်မိစေရေး သတ်မှတ်ပေးရန်၊

(၂) လျှပ်စစ်ပစ္စည်းအထိန်းအချုပ်များကို လျှပ်စစ်ကျွမ်းကျင်တာဝန်ကျ ဝန်ထမ်းမှ လွဲ၍ ကိုင်တွယ်မှုမပြုလုပ်စေရေး သတ်မှတ်ပေးရန်၊

(၃) စက်ရုံအတွင်း သောက်သုံးရေ ရေသန့်စနစ်နှင့် ပျော့ဖတ်စက်များအနီး လေထုအတွင်း အောက်စီဂျင်လုံလောက်စွာရရှိရေး ဆောင်ရွက်ရန်၊

(၄) ဝန်ထမ်းများကို Safety ဝတ်စုံသတ်မှတ်ချက်အတိုင်း ဝတ်ဆင်ပြီးမှသာ Work Siteများသို့ တာဝန်ယူဆောင်ရွက်ရန်၊

(၅) စက်ရုံအတွင်း တွေ့ကြုံနိုင်ဖွယ်ရှိသည့် အန္တရာယ်များကို ရှာဖွေဖော်ထုတ်၍ သင့်တော်သည့်နည်းလမ်းဖြင့် ကြိုတင်ကာကွယ်မှု ပြုလုပ်နိုင်ရန် လုပ်ငန်းခွင်ကို ပုံမှန်စစ်ဆေးရန်။

(ဇ) အရေးပေါ်နှင့်သဘာဝဘေးအန္တရာယ်စီမံခန့်ခွဲမှု နှင့်စပ်လျဉ်း၍ အောက်ပါအတိုင်း ဖော်ပြထားပါသည်-

(၁) ဝန်ထမ်းများ ထိခိုက်ဒဏ်ရာရသူရှိလာပါက အနီးဆုံးဆေးခန်း/ဆေးရုံများသို့ အမြန်ဆုံး ပို့ဆောင်စေရန်၊

(၂) ဝန်ထမ်းများအား ဌာနစုအလိုက် ရှေးဦးသူနာပြုစုခြင်း သင်တန်းများ ပို့ချရန်။

(စ) မီးဘေးအန္တရာယ်စီမံခန့်ခွဲမှုအစီအစဉ် ရန်ပုံငွေလျာထားချက် နှင့်ပတ်သက်၍ အောက်ပါအတိုင်း ဖော်ပြထားပါသည်-

(၁) မီးလောင်နိုင်သည့် လောင်စာပစ္စည်းများအား စနစ်တကျစွန့်ပစ်ရန်၊

(၂) စက်ရုံပတ်ဝန်းကျင်အား ခြောက်သွေ့ရာသီရောက်ရှိလာလျှင် မီးတားလမ်းများ ပြုလုပ်ခြင်းများ ဆောင်ရွက်ရန်၊

(၃) မီးလောင်လွယ်သည့် လောင်စာများအနီးတွင် မီးအသုံးပြုမှုကို အထူးတားမြစ်ကန့်သတ်ထားရန်၊

(၄) မော်တော်ယာဉ်၊ မီးစက်၊ စက်ပစ္စည်းများနှင့် ယန္တရားများအား ပုံမှန်စစ်ဆေးပြုပြင်ရန်၊

(၅) ဝန်ထမ်းများအား မီးဘေးအန္တရာယ်ကာကွယ်ရေး၊ ရှေးဦးပြုစုခြင်းနှင့် အရေးပေါ်တုံ့ပြန်ခြင်းဆိုင်ရာ အသိပညာပေးခြင်းများ ဆောင်ရွက်ရန်။

(ည) စောင့်ကြပ်ကြည့်ရှုမှုအစီအစဉ်နှင့် ပတ်သက်၍ အောက်ပါအတိုင်းဖော်ပြထားပါသည်-

(၁) လေအရည်အသွေးနှင့်ပတ်သက်၍ စီမံကိန်းဧရိယာအတွင်း၊ ပြင်ပတွင် လေအရည်အသွေး တိုင်းတာစက်ဖြင့် (၁)နှစ်လျှင် နှစ်ကြိမ် တိုင်းတာရန်၊

(၂) မီးဘေးအန္တရာယ်စီမံခန့်ခွဲမှုနှင့်ပတ်သက်၍ စီမံကိန်းဧရိယာအတွင်းနှင့် အပြင်တွင် မီးငြိမ်းသတ်ကိရိယာများအား နေ့စဉ်ပုံမှန်စစ်ဆေးရန်၊

(၃) စွန့်ပစ်ရေအရည်အသွေးနှင့် ပတ်သက်၍ Treatment ကန်ထဲမှ စွန့်ထုတ်မည့် ရေတို့တွင်(၆)လလျှင် တစ်ကြိမ် တိုင်းတာရန်၊

(၄) ဆူညံသံနှင့်တုန်ခါမှုအား နေရာ (၂) နေရာတွင် (၁)နှစ်လျှင် နှစ်ကြိမ် တိုင်းတာရန်၊

(၅) မြေအရည်အသွေးအား စက်ရုံဝန်းအတွင်း (၁)နှစ်လျှင်(၁)ကြိမ် တိုင်းတာရန်။

(၆) အများပြည်သူနှင့်တိုင်ပင်ဆွေးနွေးခြင်းအား ၁၃-၁၁-၂၀၂၃ ရက်နေ့တွင် သာဓုကန် စက်မှုဇုန်အစည်းအဝေးခန်းမတွင် ကျင်းပဆောင်ရွက်ခဲ့ပြီး တက်ရောက်ခဲ့သည့် အဖွဲ့အစည်းများ၊ နေ့ရက်၊ အချိန်၊ ဆွေးနွေး မေးမြန်းသည့် အချက်များ စသည်ဖြင့် ဖော်ပြထားသည်ကို တွေ့ရှိရပါသည်။

(၇) စောင့်ကြပ်ကြည့်ရှုမည့်အစီအစဉ်အတွက် ရန်ပုံငွေလျာထားချက်နှင့် ပတ်သက်၍ အောက်ပါအတိုင်း ဖော်ပြထားပါသည်-

(၁) စွန့်ပစ်ရေအရည်အသွေးအတွက် ရန်ပုံငွေကျပ် (၃)သိန်းခန့် သုံးစွဲမည်ကို လိုက်နာဆောင်ရွက်ရန်၊

(၂) မီးဘေးအန္တရာယ် ကြိုတင်ကာကွယ်ရေးအစီအစဉ်အတွက် ရန်ပုံငွေကျပ် (၃)သိန်းခန့် သုံးစွဲမည်ကို လိုက်နာဆောင်ရွက်ရန်၊

(၃) လုပ်ငန်းခွင်ကျန်းမာရေးနှင့် ဘေးကင်းရေးအစီအစဉ်အတွက် ရန်ပုံငွေ ကျပ် (၅)သိန်းခန့် သုံးစွဲမည်ကို လိုက်နာဆောင်ရွက်ရန်၊

(၄) ဆူညံသံနှင့်တုန်ခါမှုအား ရန်ပုံငွေ ကျပ်(၃)သိန်းခန့်သုံးစွဲမည်ကို လိုက်နာဆောင်ရွက်ရန်၊

(၅) လေထုညစ်ညမ်းမှုအား ရန်ပုံငွေ ကျပ်(၁၀)သိန်းခန့် သုံးစွဲမည်ကို လိုက်နာဆောင်ရွက်ရန်၊

(၆) လုပ်ငန်းခွင်သန့်ရှင်းရေးအတွက် ရန်ပုံငွေကျပ် (၅)သိန်းခန့်သုံးစွဲမည်ကို လိုက်နာ ဆောင်ရွက်ရန်၊

(၇) မြေအရည်အသွေးအား ရန်ပုံငွေကျပ် (၃)သိန်းခန့်သုံးစွဲမည်ကို လိုက်နာ ဆောင်ရွက်ရန်။

ပတ်ဝန်းကျင်နှင့်လူမှုရေးစီမံခန့်ခွဲမှုဆိုင်ရာ လိုက်နာဆောင်ရွက်ရမည့် စည်းကမ်းချက်များ

၇။ စီမံကိန်းအဆိုပြုသူသည် အထက်အပိုဒ် ၆ တွင် ဖော်ပြထားသော ပတ်ဝန်းကျင်စီမံခန့်ခွဲမှု အစီအစဉ်အရ အကောင်အထည်ဖော်ဆောင်ရွက်ရမည့် ကတိကဝတ်များအပြင် အောက်ဖော်ပြပါ စည်းကမ်းချက်များ၊ သတ်မှတ်ချက်များကိုလည်း အပြည့်အဝ လိုက်နာဆောင်ရွက်ရမည်-

(က) **မူဝါဒ၊ ဥပဒေ၊ မဟာဗျူဟာနှင့် ပင်မလုပ်ငန်းအစီအစဉ်ပါ စည်းကမ်း သတ်မှတ်ချက်များ။** အမျိုးသားပတ်ဝန်းကျင်ရေးရာမူဝါဒ၊ မြန်မာနိုင်ငံရာသီဥတုပြောင်းလဲမှုဆိုင်ရာ မူဝါဒ၊ မြန်မာနိုင်ငံရာသီဥတုပြောင်းလဲမှုဆိုင်ရာမဟာဗျူဟာ၊ မြန်မာနိုင်ငံရာသီဥတု ပြောင်းလဲမှုဆိုင်ရာ ပင်မလုပ်ငန်းအစီအစဉ် (၂၀၁၈-၂၀၃၀)၊ မြန်မာနိုင်ငံအမျိုးသား အဆင့် စွန့်ပစ်ပစ္စည်းစီမံခန့်ခွဲမှုမဟာဗျူဟာနှင့် ပင်မလုပ်ငန်းအစီအစဉ်(၂၀၂၀)တို့နှင့် စပ်လျဉ်း၍ အောက်ပါအတိုင်း လိုက်နာဆောင်ရွက်ရမည်-

(၁) မြန်မာနိုင်ငံရာသီဥတုပြောင်းလဲမှုဆိုင်ရာမူဝါဒ၊ မြန်မာနိုင်ငံရာသီဥတု ပြောင်းလဲမှုဆိုင်ရာ မဟာဗျူဟာ၊ မြန်မာနိုင်ငံရာသီဥတုပြောင်းလဲမှုဆိုင်ရာ ပင်မလုပ်ငန်းအစီအစဉ်နှင့်အညီ ရာသီဥတုပြောင်းလဲမှုကြောင့် ဖြစ်ပေါ်လာ နိုင်သည့် ရေကြီးခြင်း၊ မြေပြိုခြင်း၊ ငလျင်လှုပ်ခြင်းကဲ့သို့သော ဘေးအန္တရာယ် များ အတွက် အစီအမံများရေးဆွဲ၍ ကြိုတင် ပြင်ဆင်ဆောင်ရွက်ရန်၊

(၂) စီမံကိန်းမှ ထွက်ရှိလာမည့် ပလတ်စတစ် စွန့်ပစ်ပစ္စည်းများ၊ မိလ္လာအညစ် အကြေးများ၊ ဓာတုဗေဒ စွန့်ပစ်ပစ္စည်းများနှင့် စက်မှုလုပ်ငန်းများမှ ထွက်ရှိ လာသော စွန့်ပစ်ပစ္စည်းများအား စနစ်တကျစွန့်ပစ်ရန်နှင့် လဟာပြင်မီးရှို့မှု ပယ်ဖျောက်ရေး ဆောင်ရွက်ရန်၊

(၃) စွန့်ပစ်ပစ္စည်းများအား သက်ဆိုင်ရာက စွန့်ပစ်ပစ္စည်း စုပုံစွန့်ပစ်ရန် သတ်မှတ် ထားသော နေရာများတွင် ဘေးအန္တရာယ်ကင်းရှင်းစွာ စွန့်ပစ်ဆောင်ရွက်ရန်၊

(၄) စွန့်ပစ်ပစ္စည်းများအား သိမ်းဆည်းခြင်း၊ သယ်ယူပို့ဆောင်ခြင်း၊ စွန့်ပစ်ခြင်းတို့ နှင့်ပတ်သက်၍ ပြန့်ကျဲထွက်ကျမှု၊ အနံ့အသက်ဆိုးများ ထွက်ရှိမှု၊ ဆူညံမှု၊ တုန်ခါမှုတို့ မရှိစေရေး လိုက်နာဆောင်ရွက်ရန်၊

(၅) စီမံကိန်းမှ ထွက်ရှိသော စွန့်ပစ်ပစ္စည်းနှင့် ဘေးအန္တရာယ်ရှိ စွန့်ပစ်ပစ္စည်းများ စီမံဆောင်ရွက်ထားရှိမှုကို စောင့်ကြပ်ကြည့်ရှု စစ်ဆေးနိုင်ရေးအတွက် စွန့်ပစ်ပစ္စည်းဆိုင်ရာ မှတ်တမ်းပုံစံထားရှိဆောင်ရွက်ရန်၊

(၆) ဘေးအန္တရာယ်ရှိစွန့်ပစ်ပစ္စည်းများနှင့် စီမံကိန်းလုပ်ငန်းများမှ ထွက်ရှိလာသော စွန့်ပစ်ပစ္စည်းများအတွက် ပတ်ဝန်းကျင်နှင့်သဟဇာတဖြစ်စေသော စီမံခန့်ခွဲမှုစနစ်ကို တိုးမြှင့်ဆောင်ရွက်ရန်၊

(၇) စီမံကိန်းမှထွက်ရှိလာမည့် အရည်အသွေးနှင့်သတ်မှတ်ချက် မပြည့်မီသည့် ကုန်ကြမ်းနှင့်ကုန်ချောပစ္စည်းများ၊ စွန့်ပစ်ပစ္စည်းများကို ထွက်ရှိမှုလျှော့ချခြင်း (Reduce)၊ ပြန်လည်သုံးစွဲခြင်း(Reuse)နှင့် ပြန်လည်ပြုပြင် ထုတ်လုပ်ခြင်း (Recycle) 3Rs စနစ်ဖြင့် စီမံဆောင်ရွက်ရန်၊

(၈) စီမံကိန်းမှထွက်ရှိလာမည့် စွန့်ပစ်ပစ္စည်းများ စီမံခန့်ခွဲမှုအတွက်အစဉ် လည်ပတ်နေသည့် ရန်ပုံငွေ ထားရှိဆောင်ရွက်ရန်၊

(၉) ပတ်ဝန်းကျင်ထိန်းသိမ်းရေးဥပဒေပုဒ်မ ၁၄၊ ၁၅ နှင့် ၁၆ တို့အရ ပတ်ဝန်းကျင်ညစ်ညမ်းမှုကို ဖြစ်ပေါ်စေသည့် စွန့်ပစ်ပစ္စည်းများကို သတ်မှတ်ထားသည့် ပတ်ဝန်းကျင်အရည်အသွေး စံချိန်စံညွှန်းများနှင့်အညီ သတ်မှတ်ချက်များ အတိုင်းစွန့်ပစ်ခြင်းနှင့်စုပုံခြင်းများ ပြုလုပ်ရန်၊ ညစ်ညမ်းမှုကို ဖြစ်ပေါ်စေသည့် လုပ်ငန်းသို့မဟုတ် ပိုင်ရှင်ဖြစ်သူသည် ပတ်ဝန်းကျင်ညစ်ညမ်းမှုများကို စောင့်ကြပ်ကြည့်ရှုရန်နှင့် ပတ်ဝန်းကျင်ထိန်းသိမ်းရေးအတွက် သက်ဆိုင်ရာစုပေါင်းအစီအမံတွင်သတ်မှတ်သည့်ငွေသို့မဟုတ်ပစ္စည်း ထည့်ဝင်၍ဆောင်ရွက်ရန်၊ ပတ်ဝန်းကျင်ထိန်းသိမ်းရေးအတွက် အသုံးပြုခသို့မဟုတ် စီမံခန့်ခွဲမှုကုန်ကျစရိတ်ကို ထည့်ဝင်ရန်နှင့် ပတ်ဝန်းကျင်ထိန်းသိမ်းရေးအတွက် ထုတ်ပြန်သော ညွှန်ကြားချက်များကို လိုက်နာဆောင်ရွက်ရန်။

(ခ) **စံချိန်စံညွှန်းစည်းကမ်းချက်များ။** စံချိန်စံညွှန်းသတ်မှတ်ချက်များနှင့် စပ်လျဉ်း၍ အောက်ပါအတိုင်း လိုက်နာဆောင်ရွက်ရမည်-

(၁) စွန့်ပစ်ရေသန့်စင်စနစ်မှ စွန့်ပစ်ရေများနှင့် လေထုစီမံခန့်ခွဲမှုမှ အမှုန်အမွှားများကို အမျိုးသားပတ်ဝန်းကျင်ဆိုင်ရာ အရည်အသွေး(ထုတ်လွှတ်မှု) လမ်းညွှန်ချက် အပိုဒ် ၂.၃.၃.၃ ပါ စွန့်ထုတ်အရည်နှင့်ထုတ်လွှင့်အခိုးအငွေ့ပါ Parameter များ တိုင်းတာ၍ သတ်မှတ်ချက်နှင့်အညီ လိုက်နာဆောင်ရွက်ရန်၊

(၂) ဆူညံသံ၊အလုပ်စခန်းများ၊ မိလ္လာစနစ်များ၊ အိမ်တွင်းရေဆိုးများနှင့် စပ်လျဉ်း၍ အမျိုးသားပတ်ဝန်းကျင်ဆိုင်ရာ အရည်အသွေး (ထုတ်လွှတ်မှု) လမ်းညွှန်ချက်၊

အထွေထွေလမ်းညွှန်ချက်ပါ သတ်မှတ်ချက်နှင့်အညီ လိုက်နာဆောင်ရွက်ရမည်၊

(၃) အနုံ့စီမံခန့်ခွဲမှုနှင့်စပ်လျဉ်း၍ အမျိုးသားပတ်ဝန်းကျင်ဆိုင်ရာ အရည်အသွေး (ထုတ်လွှတ်မှု) အထွေထွေလမ်းညွှန်ချက် အပိုဒ် ၁.၄ ပါ Parameter များ တိုင်းတာ၍ သတ်မှတ်ချက်နှင့်အညီ လိုက်နာဆောင်ရွက်ရန်၊

(၄) ဆူညံသံအတွက် စီမံကိန်းဧရိယာပြင်ပရှိ အနီးဆုံးလက်ခံသည့် နေရာတွင် အခြေခံအဆင့်မှ အများဆုံးမြင့်တက်မှု ၃ dBA ထက် မကျော်လွန်စေရေး လိုက်နာဆောင်ရွက်ရမည်၊

(၅) စီမံကိန်းနှင့်ဆက်စပ်သော အခြားသက်ဆိုင်ရာ မူဝါဒ၊ ဥပဒေနှင့် သတ်မှတ်ချက်များကို လိုက်နာဆောင်ရွက်ရမည်၊

(၆) အသုံးပြုကုန်ကြမ်းပစ္စည်းများ၊ စက်ပစ္စည်းများနှင့် ထုတ်လုပ်မှုလုပ်ငန်းစဉ် ပြောင်းလဲမှုရှိပါက ပတ်ဝန်းကျင်ထိန်းသိမ်းရေးဦးစီးဌာနသို့ တင်ပြရန်။

(ဂ) **ဇီဝမျိုးစုံမျိုးကွဲစီမံခန့်ခွဲရေးဆိုင်ရာစည်းကမ်းသတ်မှတ်ချက်များ။** ဇီဝမျိုးစုံမျိုးကွဲစီမံခန့်ခွဲမှုအစီအစဉ်နှင့်စပ်လျဉ်း၍ စီမံကိန်းစက်မှုဇုန် ပတ်လည်တွင် ဒေသနှင့်ကိုက်ညီသော သစ်ပင်ပန်းမန်များ စိုက်ပျိုးပေးရန်နှင့် ပတ်ဝန်းကျင် စိမ်းလန်းစိုပြည်စေရေး အစီအမံများ ရေးဆွဲထားရှိမှု အကောင်အထည်ဖော် ဆောင်ရွက်ရန်။

(ဃ) **စွန့်ပစ်ရေအရည်အသွေးစီမံခန့်ခွဲရေးဆိုင်ရာ စည်းကမ်းသတ်မှတ်ချက်များ။** ရေအရည်အသွေးစီမံခန့်ခွဲမှုအစီအစဉ်နှင့် အောက်ပါအတိုင်း လိုက်နာဆောင်ရွက်ရမည်-

(၁) စီမံကိန်းမှ ထွက်ရှိသည့် စွန့်ပစ်ရေများအား Wastewater Treatment Plant တည်ဆောက်ပြီးမှ သန့်စင်စွန့်ထုတ်ရန်၊

(၂) ရေစီးရေလာ ကောင်းမွန်စေရေးအတွက် စီမံကိန်းဧရိယာအတွင်းရှိ ရေမြောင်းများအား ပုံမှန်ပြုပြင်ထိန်းသိမ်းမှုများ ဆောင်ရွက်ရန်၊

(၃) စီမံကိန်းမှထွက်ရှိသည့် စွန့်ပစ်ရေများအား အမျိုးသားပတ်ဝန်းကျင်ဆိုင်ရာ အရည်အသွေး (ထုတ်လွှင့်မှု) လမ်းညွှန်ချက်များပါ သတ်မှတ်ချက်များနှင့်အညီ သန့်စင်မှုပြုလုပ်ပြီးမှ စွန့်ပစ်ရန်။

(c) **ကျန်းမာရေးနှင့်လုပ်ငန်းခွင် ဘေးအန္တရာယ်ကင်းရှင်းရေးဆိုင်ရာ စည်းကမ်းသတ်မှတ်ချက်များ။** ကျန်းမာရေးနှင့် လုပ်ငန်းခွင်ဘေးအန္တရာယ်ကင်းရှင်းရေးဆိုင်ရာ စည်းကမ်းချက်များနှင့် စပ်လျဉ်း၍ တစ်ဖက်ပါအတိုင်း လိုက်နာဆောင်ရွက်ရမည်-

(၁) စီမံကိန်းလုပ်ငန်းကြောင့် ထိခိုက်ခံစားရမည့် ဒေသခံများအတွက် ပညာရေး၊ ကျန်းမာရေးစောင့်ရှောက်မှု၊ အခြေခံအဆောက်အအုံ ဖွံ့ဖြိုးတိုးတက်ရေး၊ အလုပ်အကိုင်ခန့်ထားခြင်း၊ ရေရှည်လူမှုစီးပွားရေး ဖွံ့ဖြိုးတိုးတက်စေရေးတို့ကို ဆောင်ရွက်ပေးရန်နှင့် ဝန်ထမ်းများ၏ ကျန်းမာရေးနှင့် ဘေးအန္တရာယ်ကင်းရှင်း ရေးတို့ကို တစ်နှစ်လျှင် (၂) ကြိမ် ဆောင်ရွက်ရမည်၊

(၂) ကျန်းမာရေးစစ်ဆေးပေးခြင်းအား တစ်နှစ်လျှင် (၂) ကြိမ် ဆောင်ရွက်ရန်၊ ကျန်းမာရေးစစ်ဆေးမှုမှတ်တမ်းများ ထားရှိရန်နှင့် လိုအပ်သော ပြုစုကုသမှုများကို ဆောင်ရွက်ရမည်။

(စ) **ဒေသခံများနှင့်တိုင်ပင်ဆွေးနွေးခြင်းဆိုင်ရာ စည်းကမ်းသတ်မှတ်ချက်များ။** စီမံကိန်း အဆိုပြုသူသည် ဒေသခံများနှင့် တိုင်ပင်ဆွေးနွေးခြင်းလုပ်ငန်းစဉ်များနှင့် စပ်လျဉ်း၍ အောက်ပါအချက်များကို လိုက်နာဆောင်ရွက်ရမည်-

(၁) ဘေးအန္တရာယ်ရှိ လုပ်ငန်းများအပါအဝင် တည်ဆောက်ရေး လုပ်ငန်းများနှင့်ဆောင်ရွက်မည့်လုပ်ငန်းများကို ဒေသခံပြည်သူများသို့ ကြိုတင်အသိပေးဆောင်ရွက်ရန်၊

(၂) တည်ဆောက်ရေးကာလအတွင်း ယာဉ်သွားလာမှု လမ်းကြောင်းများ၊ ယာဉ်သွားလာမှုကြောင့် ဖြစ်နိုင်သောအနှောင့်အယှက်များ၊ ပတ်ဝန်းကျင်သာယာမှုအပေါ် ထိခိုက်မှုများနှင့်စပ်လျဉ်း၍ သက်ဆိုင်ရာဒေသခံများသို့ ကြိုတင်အသိပေးရန်၊

(၃) ဒေသခံပြည်သူများနှင့် တိုင်ပင်ဆွေးနွေးခြင်း၊ ပူးပေါင်းပါဝင်စေခြင်း၊ နစ်နာမှုဖြေရှင်းရေး လုပ်ငန်းစဉ်များကို လုပ်ငန်းဆောင်ရွက်နေစဉ်အတွင်း အကောင်အထည်ဖော် ဆောင်ရွက်သွားရန်။

(ဆ) **အစီရင်ခံတင်ပြခြင်းဆိုင်ရာ စည်းကမ်းသတ်မှတ်ချက်များ။** ပတ်ဝန်းကျင်နှင့် လူမှုရေးဆိုင်ရာစီမံခန့်ခွဲမှုအစီအစဉ်များ၊ စောင့်ကြပ်ကြည့်ရှုရေးအစီအစဉ်များ အကောင်အထည်ဖော်ဆောင်ရွက်ခြင်းနှင့်စပ်လျဉ်း၍ အောက်ပါကိစ္စရပ်များ ဖြစ်ပွားပါက ဝန်ကြီးဌာနသို့ နှောင့်နှေးမှုမရှိစေဘဲ အစီရင်ခံတင်ပြရမည်-

(၁) ပစ္စည်းကိရိယာများ သို့မဟုတ် နည်းစနစ်များ မှားယွင်းအလုပ်လုပ်ခြင်း၊ ပျက်စီးခြင်း သို့မဟုတ် အလုပ်မလုပ်တော့ခြင်း၊

(၂) သိသာထင်ရှားသော ညစ်ညမ်းမှုဖြစ်ပေါ်စေခဲ့သော သို့မဟုတ် ဖြစ်ပေါ်နေစေသော သို့မဟုတ် ဖြစ်ပေါ်စေနိုင်သော မတော်တဆမှုတစ်ခု ဖြစ်ပွားခြင်း

သို့မဟုတ် ထုတ်လွှတ်မှု ကန့်သတ်တန်ဖိုးဖြင့် ထိန်းချုပ်ထားခြင်း မရှိသည့် အရာဝတ္ထုတစ်ခု ထုတ်လွှတ်ခြင်း၊

(၃) သတ်မှတ်ဖော်ပြထားသည့် ကန့်သတ်တန်ဖိုး တစ်ခုခုကို ကျော်လွန်ခြင်း၊

(၄) ပတ်ဝန်းကျင်နှင့် သက်ရှိတို့၏ကျန်းမာရေးတို့အပေါ် သိသာထင်ရှားသော ဆိုးကျိုးသက်ရောက်မှုများဖြစ်ပေါ်ခြင်း၊

(၅) စီမံကိန်းအဆိုပြုသူသည် ယင်း၏တာဝန်များပျက်ကွက်မှု သို့မဟုတ် အခြားလုပ်ငန်းများဆောင်ရွက်ရန် ပျက်ကွက်မှု သို့မဟုတ် ပတ်ဝန်းကျင်ထိန်းသိမ်းရေးဆိုင်ရာလိုက်နာဆောင်ရွက်မှု သက်သေခံလက်မှတ်နှင့် ပတ်ဝန်းကျင်စီမံခန့်ခွဲမှုအစီအစဉ်ပါအတိုင်း လိုက်နာဆောင်ရွက်ရန် ပျက်ကွက်မှုများကို ဖြစ်နိုင်သမျှ ဆောလျင်စွာ ဝန်ကြီးဌာနသို့ စာဖြင့်အသိပေး တင်ပြရမည်။ ပျက်ကွက်မှု တစ်ရပ်ရပ်ကြောင့် အန္တရာယ်ဖြစ်စေနိုင်သော ပတ်ဝန်းကျင်အပေါ် သက်ရောက်မှု ဖြစ်လာနိုင်သည့် အကြောင်းကိစ္စရပ် သို့မဟုတ် ဝန်ကြီးဌာနက အမြန်သိရှိရန် လိုအပ်သည့် အကြောင်းကိစ္စရပ်ကို (၂၄)နာရီအတွင်း လည်းကောင်း၊ အခြားအကြောင်းကိစ္စရပ်များ အားလုံးတွင် စီမံကိန်းအဆိုပြုသူက ယင်းဖြစ်စဉ်ဖြစ်ရပ်ကို စတင်သိရှိသည့်အချိန်မှ (၇) ရက်အတွင်း လည်းကောင်း ဝန်ကြီးဌာနသို့ အသိပေးတင်ပြရမည်၊

(၆) စီမံကိန်း၏ အရွယ်အစား၊ နယ်ပယ်အတိုင်းအတာ၊ တည်နေရာ၊ အခင်းအကျင်း၊ နည်းပညာ၊ ကြိုတင်မျှော်မှန်းနိုင်သော ဆိုးကျိုးသက်ရောက်မှုကြောင့် ဖြစ်လာသည့်အန္တရာယ်၊ ထုတ်လုပ်မှုနည်းလမ်း သို့မဟုတ် ညစ်ညမ်းမှုတို့ကို တားဆီးရန်သို့မဟုတ် လျှော့ချရန် ဆောင်ရွက်မှုတို့တွင် အဓိက ပြောင်းလဲခြင်း သို့မဟုတ် တိုးချဲ့ခြင်း သို့မဟုတ် ဒုတိယ တိုးချဲ့ ဆောင်ရွက်ရန် အဆိုပြုခြင်း ဖြစ်ပါက စီမံကိန်းအဆိုပြုသူသည် သတ်မှတ်ထားသော အချိန်ဇယားအတွင်း ပြောင်းလဲမှုများ၏ သတင်းအချက်အလက်များနှင့်အတူ ဝန်ကြီးဌာနသို့ တင်ပြရမည်၊

(၇) စီမံကိန်းဧရိယာအတွင်းတွင် မမျှော်လင့်သော ဘေးအန္တရာယ်များကြောင့် လည်းကောင်း၊ ပတ်ဝန်းကျင်နှင့် လူမှုရေးအခြေအနေပြောင်းလဲမှုများကြောင့် လည်းကောင်း၊ ဖြစ်ပေါ်လာနိုင်သည့် ထိခိုက်မှုများအပေါ် မူတည်၍ သက်ဆိုင်ရာ ကဏ္ဍအလိုက် စီမံခန့်ခွဲမှုအစီအစဉ်များအား ဝန်ကြီးဌာနသို့ ပြန်လည်တင်ပြရမည်၊

(၈) စောင့်ကြပ်ကြည့်ရှုမှုအစီရင်ခံစာတင်ပြရာတွင် အောက်ပါအချက်များ ပြည့်စုံစွာ တင်ပြရမည်-

(ကက) စည်းကမ်းချက်များအားလုံးကို လိုက်နာကြောင်း သက်သေခံစာရွက်စာတမ်းအထောက်အထားများ၊

(ခ ခ) ပတ်ဝန်းကျင်စီမံခန့်ခွဲမှုအစီအစဉ် အကောင်အထည်ဖော်မှုအတွက် တင်ပြထားသည့် အကောင်အထည်ဖော်မှုဇယားအတိုင်း ဆောင်ရွက်ရာတွင် အစီရင်ခံသည့်အချိန်အထိတိုးတက်မှု၊

(ဂ ဂ) ပတ်ဝန်းကျင်စီမံခန့်ခွဲမှုအစီအစဉ်အား အကောင်အထည်ဖော်ရာတွင် တွေ့ကြုံရသော အခက်အခဲများ၊ ယင်းအခက်အခဲများကို ကုစားရန် အကြံပြုချက်များနှင့် အလားတူအခက်အခဲများ၊ အနာဂတ်တွင် တွေ့ ကြုံ ရနိုင်မှုကို တားဆီးကာကွယ်ရန် သို့မဟုတ် ရှောင်လွှဲရန် အဆိုပြုသည့် ဆောင်ရွက်မှုများ၊

(ဃဃ) ပတ်ဝန်းကျင်စီမံခန့်ခွဲမှုအစီအစဉ်ကို လိုက်နာဆောင်ရွက်ရန် ပျက်ကွက်သည့် အကြိမ်နှင့် အမျိုးအစား၊ အဆိုပြုသည့် ကုစားမှု ဆောင်ရွက်ချက်များနှင့် ကုစားမှုပြီးမြောက်ရမည့် အချိန်သတ်မှတ်ချက်များ၊

(cc) လုပ်ငန်းခွင်နှင့် လူမှုအဖွဲ့အစည်း၏ ကျန်းမာရေး၊ ဘေးအန္တရာယ် ကင်းရှင်းရေးနှင့် ပတ်ဝန်းကျင်နှင့်စပ်လျဉ်း၍ ဖြစ်ပွားသော မတော်တဆမှုများနှင့် ဖြစ်စဉ်ဖြစ်ရပ်များ၊

(စစ) ပတ်ဝန်းကျင်စီမံခန့်ခွဲမှုအစီအစဉ်အရ သတ်မှတ်ထားသည့် သို့မဟုတ် အခြားလိုအပ်သည့် ပတ်ဝန်းကျင်ဆိုင်ရာအတိုင်းအတာနှင့် စည်းကမ်းချက်များဆိုင်ရာ အချက်အလက်များအား စောင့်ကြပ်ကြည့်ရှုမှု။

(၉) စီမံကိန်းအဆိုပြုသူသည် တည်ဆောက်ရေးအဆင့်လုပ်ငန်းများ ဆောင်ရွက်ပြီးနောက်တွင် စီမံကိန်း၏ လုပ်ငန်းခွင်ပြမြေပုံများ၊ လုပ်သားနေရာထိုင်ခင်း စီမံချက်များ၊ တည်ဆောက်ရေးလုပ်ငန်းကို ဤပတ်ဝန်းကျင်ထိန်းသိမ်းရေး ဆိုင်ရာ လိုက်နာဆောင်ရွက်မှု သက်သေခံလတ်မှတ်နှင့်အညီ ဆောင်ရွက်ခဲ့ကြောင်း အထောက်အထားများပါဝင်သည့် စီမံကိန်း၏အပြီးသတ်လုပ်ငန်း အစီအစဉ်များကို ကနဦးတင်ပြမည့် စောင့်ကြပ်ကြည့်ရှုမှုအစီအစဉ်နှင့် ပူးတွဲ၍ ပတ်ဝန်းကျင်ထိန်းသိမ်းရေးဦးစီးဌာနသို့ တင်ပြရမည်။

(၈) ယဉ်ကျေးမှုအမွေအနှစ် ထိန်းသိမ်းစောင့်ရှောက်ရေးဆိုင်ရာ စည်းကမ်းသတ်မှတ်ချက်များ။ စီမံကိန်းဆောင်ရွက်မည့် နေရာဒေသများတွင် မြေပေါ်/မြေအောက်ရှိ ရှေးဟောင်း

ပစ္စည်းများ၊ ရေးဟောင်းအဆောက်အအုံများတွေ့ရှိပါက ရေးဟောင်းသုတေသနနှင့် အမျိုးသားပြတိုက်ဦးစီးဌာနသို့ ချက်ချင်းဆက်သွယ် သတင်းပို့အကြောင်းကြားရမည်။

(စျ) **လူမှုတာဝန်သိအစီအစဉ် (CSR) ဆိုင်ရာစည်းကမ်းသတ်မှတ်ချက်များ။** လူမှုတာဝန်သိ အစီအစဉ်နှင့်စပ်လျဉ်း၍ အောက်ပါတို့ကို လိုက်နာဆောင်ရွက်ရမည်-

(၁) **စီမံကိန်းအဆိုပြုသူသည် စီမံကိန်းကြောင့် ထိခိုက်ခံစားရသူများအား လက်ရှိသို့မဟုတ် စီမံကိန်းမဆောင်ရွက်မီကာလထက် မနိမ့်ကျသော လူမှုစီးပွားရေး တည်ငြိမ်ခိုင်မာမှုရရှိသည်အထိ ဆောင်ရွက်ပေးရန်နှင့် သက်မွေးဝမ်းကျောင်း လုပ်ငန်းများ ပြန်လည်တည်ထောင်ရေးနှင့် ပြန်လည်နေရာချထားရေး အစီအစဉ်များကို စီမံကိန်းကြောင့်ထိခိုက်ခံစားရသူများ၊ သက်ဆိုင်ရာ အစိုးရဌာန၊ အဖွဲ့အစည်းများ၊ အခြားသက်ဆိုင်သူများနှင့် တိုင်ပင်ဆွေးနွေး၍ လိုအပ်သလို ပံ့ပိုးနိုင်ရေး စီစဉ်ဆောင်ရွက်ရမည်၊**

(၂) **ဒေသဖွံ့ဖြိုးရေးလုပ်ငန်းများ (Community Development Plan) ဆောင်ရွက်ရာတွင် သက်ဆိုင်ရာဒေသရှိ ဌာနဆိုင်ရာများ၊ မြို့နယ်ဖွံ့ဖြိုး တိုးတက်ရေး စီမံကိန်း (Township Development Plans)များနှင့် ချိတ်ဆက်ဆောင်ရွက်ရန်နှင့် စီမံကိန်းအနီးရှိဒေသခံပြည်သူများ၊ ဆက်စပ်ပတ်သက်သူများနှင့် စဉ်ဆက်မပြတ်တွေ့ဆုံဆွေးနွေးပြီး ၎င်းတို့၏ အကြံပြုချက်နှင့် လိုအပ်ချက်များအား အလေးထား ပေါင်းစပ်ဆောင်ရွက်ရမည်။**

(ည) **အများပြည်သူသိရှိနိုင်ရေးဆိုင်ရာ စည်းကမ်းသတ်မှတ်ချက်များ။** **စီမံကိန်းအဆိုပြုသူ**သည် အတည်ပြုထားသည့် ပတ်ဝန်းကျင်စီမံခန့်ခွဲမှုအစီအစဉ်ကို **စီမံကိန်းနှင့်** ဆက်စပ်ပတ်သက်သူများနှင့် **အများပြည်သူများသိရှိနိုင်ရေး**အတွက် **မြန်မာဘာသာ**ဖြင့် ရေးသားဖော်ပြထားသော အကျဉ်းချုပ်အစီရင်ခံစာနှင့် **လိုက်နာ**ဆောင်ရွက်မည့် ပတ်ဝန်းကျင်နှင့် **လူမှု**ဆိုင်ရာကတိကဝတ်များအား ဖြန့်ဝေအသိပေးထုတ်ဖော် ကြေညာ ရမည်။

(ဋ) **စောင့်ကြပ်ကြည့်ရှုမှုအစီအစဉ်ဆိုင်ရာစည်းကမ်းသတ်မှတ်ချက်များ။** **စောင့်ကြပ်ကြည့်ရှုမှုအစီအစဉ်**နှင့်စပ်လျဉ်း၍ **အောက်ပါ**အတိုင်း **လိုက်နာ**ဆောင်ရွက်ရမည်-

(၁) **စီမံကိန်းအဆိုပြုသူသည်သက်ဆိုင်ရာအခွင့်အမိန့်ရ** အဖွဲ့အစည်းထံမှစာဖြင့် ခွင့်ပြုချက်ကိုလက်ခံရရှိသည့်အခါ **အကြိုတည်ဆောက်ခြင်း၊** တည်ဆောက်ခြင်း၊ **လုပ်ငန်းလည်ပတ်ဆောင်ရွက်ခြင်း၊** **လုပ်ငန်းရပ်စဲခြင်း၊** **လုပ်ငန်းပိတ်**သိမ်းခြင်း၊**လုပ်ငန်းပိတ်သိမ်းပြီးကာလ**ဟူသည့် **စီမံကိန်းအဆင့်အား**လုံးတွင် **ဆိုးကျိုးသက်ရောက်မှုအား**လုံး**အတွက် စီမံကိန်းနှင့်ဆက်စပ်ဆောင်ရွက်မှုများ**

ဆိုးကျိုးသက်ရောက်မှုအားလုံးအတွက် စီမံကိန်းနှင့်ဆက်စပ်ဆောင်ရွက်မှုများ အပေါ် မိမိကိုယ်မိမိ ဘက်စုံစောင့်ကြပ်ကြည့်ရှုစစ်ဆေးခြင်းကို လက်တွေ့ စဉ်ဆက်မပြတ် ဆောင်ရွက်ရမည့်အပြင် သက်ဆိုင်ရာဥပဒေများ၊ နည်းဥပဒေများ၊ ပတ်ဝန်းကျင်ထိခိုက်မှုဆန်းစစ်ခြင်းဆိုင်ရာ လုပ်ထုံးလုပ်နည်းနှင့် စံချိန်စံညွှန်းများ၊ ပတ်ဝန်းကျင်ထိန်းသိမ်းရေးဆိုင်ရာ လိုက်နာဆောင်ရွက်မှု သက်သေခံလက်မှတ်ပါ စည်းကမ်းသတ်မှတ်ချက်များနှင့် အစီရင်ခံစာပါ ကတိကဝတ်များကို လိုက်နာ ဆောင်ရွက်ရမည်၊

(၂) စီမံကိန်းအဆိုပြုသူသည် ပတ်ဝန်းကျင်ထိန်းသိမ်းရေးဆိုင်ရာ လိုက်နာ ဆောင်ရွက်မှု သက်သေခံလက်မှတ်တွင် သတ်မှတ်ဖော်ပြထားသည့် စောင့်ကြပ် ကြည့်ရှုရေးလုပ်ငန်းများကို မိမိအစီအစဉ်ဖြင့် ဆောင်ရွက်ရန်၊ ပတ်ဝန်းကျင် စီမံခန့်ခွဲမှုအစီအစဉ်တွင် ဖော်ပြထားသည့် စောင့်ကြပ်ကြည့်ရှုရေးလုပ်ငန်း များကို မိမိအစီအစဉ်ဖြင့် ဆောင်ရွက်ရာမှ ရရှိသောရလဒ်များကို မှတ်တမ်းတင် ထိန်းသိမ်းထားရန်၊ ယင်းမှတ်တမ်းများတွင် နမူနာစုဆောင်း ရယူခြင်းနှင့် ဓာတ်ခွဲဆန်းစစ်ခြင်းရလဒ်များ၊ ကိရိယာဖြင့် တိုင်းတာချက်များ၊ ချိန်ညှိတွက် ချက်ခြင်းများ (Calibrations)၊ စစ်ဆေးခြင်းများ၊ စမ်းသပ်ခြင်းနှင့် စာရင်း ကောက်ခြင်း၊ အချက်အလက်အခြေခံအဖြစ် အသုံးပြုသည့် ဆန်းစစ်လေ့လာ မှုများစသည်တို့ ပါဝင်ရမည်။ မှတ်တမ်းများအားလုံးသည် ဖတ်ရှုနိုင်ရမည် ဖြစ်ပြီး ကြောင်းကျိုးညီညွတ်စွာဖြင့် အသုံးချနိုင်ရမည်။ ပြင်ဆင်ဖြည့်စွက်မှု များရှိပါက မူရင်းမှတ်တမ်းနှင့် ပြင်ဆင်ဖြည့်စွက်ထားသော မှတ်တမ်းနှစ်မျိုး လုံးကို ဖတ်ရှုနိုင်သည့် သို့မဟုတ် ပြန်လည်ဖော်ဆောင်ရယူနိုင်သည့် နည်းလမ်း ဖြင့်ပြင်ဆင်ဖြည့်စွက်ရန်နှင့် ဝန်ကြီးဌာနမှစာဖြင့် သီးခြားရေးသား သဘောတူ ထားခြင်း မရှိပါက မှတ်တမ်းများအားလုံးကို ထိန်းသိမ်းထားရမည်၊

(၃) စောင့်ကြပ်ကြည့်ရှုမည့်နယ်ပယ် (ရေ၊ လေ၊ ဆူညံသံ) များ၊ နည်းစနစ်များ၊ နမူနာစုဆောင်းခြင်းနှင့် ဓာတ်ခွဲစမ်းသပ်ခြင်း၊ စောင့်ကြပ်တိုင်းတာမည့် နေရာ၊ အကြိမ်အရေအတွက်၊ အချိန်ဇယားနှင့် မှတ်တမ်းတင်ခြင်းနှင့် အစီရင်ခံခြင်း စသည်တို့ကိုရေးဆွဲ၍ အကောင်အထည်ဖော်ဆောင်ရွက်ပြီး သယံဇာတနှင့် သဘာဝပတ်ဝန်းကျင်ထိန်းသိမ်းရေးဝန်ကြီးဌာနသို့ (၆)လ တစ်ကြိမ်တင်ပြ ရန်နှင့် အများပြည်သူသိရှိစေရန် ဝန်ကြီးဌာနသို့တင်ပြသည့်နေ့ရက်မှ (၁၀) ရက် အတွင်း ထုတ်ဖော်ကြေညာရမည်၊

(၄) အစီရင်ခံစာပါ ပတ်ဝန်းကျင်စီမံခန့်ခွဲမှုအစီအစဉ်တွင် ဖော်ပြထားသည့် ကုစား ပြင်ဆင်ရေး လုပ်ငန်းများ၊ ကြိုတင်ကာကွယ်ရေးလုပ်ငန်းများ လိုက်နာ

ဆောင်ရွက်ရန်နှင့် စောင့်ကြပ်ကြည့်ရှုရေးအစီအစဉ်တွင် ဖော်ပြထားသည့် ကတိကဝတ်အတိုင်း လိုက်နာအကောင်အထည်ဖော်ဆောင်ရွက်ရမည်၊

(၅) စီမံကိန်းအဆိုပြုသူသည် စောင့်ကြပ်ကြည့်ရှုမှုအစီရင်ခံစာအား ဤဝန်ကြီးဌာနသို့ တင်ပြသည့် နေ့ရက်မှ (၁၀) ရက်အတွင်း အမျိုးသားလုံခြုံရေးဆိုင်ရာ ကိစ္စရပ်များမှတစ်ပါး အများပြည်သူသိရှိနိုင်ရန် စီမံကိန်း၏ ဝက်ဘ်ဆိုဒ်တွင် လည်းကောင်း၊ စာကြည့်တိုက်များ၊ ပြည်သူ့ခန်းမများစသည့် အများပြည်သူ စုဝေးရာနေရာများတွင်လည်းကောင်း၊ စီမံကိန်းရုံးဌာနများတွင် လည်းကောင်း အများပြည်သူသိရှိနိုင်စေရန်တင်ပြရမည်။ မည်သည့်အဖွဲ့အစည်း သို့မဟုတ် ပုဂ္ဂိုလ်မဆို စောင့်ကြပ်ကြည့်ရှုမှုအစီရင်ခံစာ၏ ဒီဂျစ်တယ်မိတ္တူကို တောင်းခံနိုင်ပြီး စီမံကိန်းအဆိုပြုသူသည် ယင်းတောင်းခံချက်ကို ရရှိပြီးနောက်(၁၀) ရက်အတွင်း ဒီဂျစ်တယ်မိတ္တူကို အီးမေးလ်ဖြင့်ဖြစ်စေ၊ တောင်းခံသူနှင့် သဘောတူညီထားသည့် အခြားနည်းလမ်းဖြင့်ဖြစ်စေ ပေးပို့ဆောင်ရွက်ရမည်၊

(၆) စီမံကိန်းအဆိုပြုသူသည် စီမံကိန်းလုပ်ငန်းများ သို့မဟုတ် စီမံကိန်းနှင့်ဆက်စပ်သည့် လုပ်ငန်းများကို ဆောင်ရွက်နေသည့် စီမံကိန်းရုံး၊ စီမံကိန်းလုပ်ငန်းခွင်နေရာနှင့် အခြားမည်သည့်နေရာကိုမဆို ဝန်ကြီးဌာနမှဖြစ်စေ၊ ဝန်ကြီးဌာနအား ကိုယ်စားပြုသူများမှဖြစ်စေ စောင့်ကြပ်ကြည့်ရှုစစ်ဆေးခြင်းနှင့် စပ်လျဉ်း၍ ပုံမှန်အလုပ်ချိန်အတွင်း မည်သည့်အချိန်တွင်မဆို ဝင်ရောက်ကြည့်ရှုနိုင်ရေး ခွင့်ပြုရမည်၊

(၇) အရေးပေါ်အခြေအနေတစ်ရပ် ဖြစ်ပေါ်လျှင်သော်လည်းကောင်း၊ စီမံကိန်းသည် သက်ဆိုင်ရာပတ်ဝန်းကျင်နှင့် လူမှုရေးဆိုင်ရာ သတ်မှတ်ချက်များအား ချိုးဖောက်သည် သို့မဟုတ် ချိုးဖောက်နိုင်ဖွယ်ရှိသည်ဟု ဝန်ကြီးဌာနက ထင်မြင်ယူဆလျှင်သော်လည်းကောင်း၊ ဝန်ကြီးဌာနက သတ်မှတ်သည့် မည်သည့် အချိန်တွင်မဆို စီမံကိန်းလုပ်ငန်းခွင်ရှိ မည်သည့်နေရာမဆို ချက်ချင်းဝင်ရောက်နိုင်ရေး ခွင့်ပြုရမည်၊

(၈) စီမံကိန်းအဆိုပြုသူသည် ဝန်ကြီးဌာနကစစ်ဆေးခြင်းကို ဆောင်ရွက်ရန် လိုအပ်သည့် ဓာတ်ပုံရိုက်ကူးခြင်း၊ အသံသွင်းခြင်း၊ ဗီဒီယိုရိုက်ကူးခြင်း၊ မြေသား၊ နုန်းအနည်အနှစ်၊ ရေနှင့် လေနမူနာများရယူခြင်းနှင့် ကွန်ပျူတာများကို စစ်ဆေးခြင်း၊ ဒီဂျစ်တယ် စာတွဲများအပါအဝင် စာရွက်စာတမ်းအထောက်အထားများကို မိတ္တူကူးခြင်း၊ လူပုဂ္ဂိုလ်များကို တွေ့ဆုံမေးမြန်းခြင်းနှင့် လိုအပ်သည်ဟု ယူဆသည့် အခြားစုံစမ်းစစ်ဆေးခြင်း အပါအဝင်

မည်သည့်နည်းလမ်းဖြင့်မဆို စစ်ဆေးဆောင်ရွက်ခြင်းကို လိုက်နာဆောင်ရွက်ရမည်၊

(၉) ဝန်ကြီးဌာနမှဖြစ်စေ၊ဝန်ကြီးဌာနအား ကိုယ်စားပြုသူများမှဖြစ်စေ ပတ်ဝန်းကျင်စစ်ဆေးသည့် ကုန်ကျစရိတ်များ၊ စစ်ဆေးသူများအတွက် ကုန်ကျစရိတ်များ ကျခံခြင်းနှင့် ပတ်သက်၍ ပတ်ဝန်းကျင်ထိခိုက်မှုဆန်းစစ်ခြင်းဆိုင်ရာ လုပ်ထုံးလုပ်နည်း အပိုဒ် ၁၂၂ နှင့်အညီ စီမံကိန်းအဆိုပြုသူမှကျခံရမည်။

သက်သေခံလက်မှတ်ဆိုင်ရာ စည်းကမ်းချက်များ

၈။ သက်သေခံလက်မှတ်ဆိုင်ရာ စည်းကမ်းချက်များနှင့်ပတ်သက်၍ အောက်ဖော်ပြပါ အချက်တို့ကို လိုက်နာဆောင်ရွက်ရမည်-

(က) ဤပတ်ဝန်းကျင်ထိန်းသိမ်းရေးဆိုင်ရာ လိုက်နာဆောင်ရွက်မှုသက်သေခံလက်မှတ်သက်တမ်းသည် ထုတ်ပေးသည့်နေ့ရက်မှစ၍ (၅) နှစ်ဖြစ်သည်။ စီမံကိန်းအဆိုပြုသူသည် ပတ်ဝန်းကျင်ထိန်းသိမ်းရေးဆိုင်ရာ လိုက်နာဆောင်ရွက်မှု သက်သေခံလက်မှတ်သက်တမ်းမကုန်ဆုံးမီ (၆)လ ကြိုတင်၍သက်တမ်းတိုးရန် ဝန်ကြီးဌာနသို့ လျှောက်ထားရမည်၊

(ခ) စီမံကိန်းအဆိုပြုသူသည် သက်သေခံလက်မှတ်ရရှိပြီးပထမ(၂)နှစ်အတွင်း စီမံကိန်း၏ အကောင်အထည်ဖော်မှုကို စတင်ဆောင်ရွက်ရမည်။ ထိုသို့ဆောင်ရွက်ခြင်းကို စတင်ဆောင်ရွက်သည့်နေ့မှ ရက်ပေါင်း(၃၀)ထက် နောက်မကျစေဘဲ ဤဦးစီးဌာနသို့ စာဖြင့်သတင်းပို့ အကြောင်းကြားရမည့်အပြင် စီမံကိန်းကို အကောင်အထည်ဖော်ရာတွင် ပါဝင်သော ဆောင်ရွက်မှုများကို သတ်မှတ်ဖော်ပြရမည်၊

(ဂ) စီမံကိန်းအဆိုပြုသူသည် စီမံကိန်းအကောင်အထည်ဖော်မှုကို မည်သည့်အတွက်ကြောင့် စတင်နိုင်ခြင်းမရှိကြောင်းနှင့် စတင်အကောင်အထည်ဖော်နိုင်ရန် အချိန်ကာလ မည်မျှ လိုအပ်ကြောင်းကို အကျိုးအကြောင်းဖော်ပြ၍ ထိုလိုအပ်သည့် ကာလအတွက် အချိန်တိုးပေးရန် တင်ပြချက်အရ ဝန်ကြီးဌာနက အချိန်တိုးပေးသည့်ကိစ္စမှတစ်ပါး ပတ်ဝန်းကျင်ထိန်းသိမ်းရေးဆိုင်ရာ လိုက်နာဆောင်ရွက်မှု သက်သေခံလက်မှတ်ရရှိပြီး(၂)နှစ်အတွင်း စီမံကိန်းကိုထိရောက်စွာ အကောင်အထည်ဖော်မှုအား စတင်ဆောင်ရွက်ခြင်းမပြုလျှင် ပတ်ဝန်းကျင်စီမံခန့်ခွဲမှုအစီအစဉ်ကို အသစ်ပြုလုပ်တင်ပြ ရမည်၊

(ဃ) စီမံကိန်း အကောင်အထည်ဖော်ဆောင်ရွက်ရာတွင် တစ်ဖက်ပါအချက်များ တွေ့ရှိရပါက ပတ်ဝန်းကျင်ထိန်းသိမ်းရေးဆိုင်ရာ လိုက်နာဆောင်ရွက်မှု သက်သေခံလက်မှတ်ပါ စည်းကမ်းချက်များကို ဝန်ကြီးဌာနမှ ပြင်ဆင်ခြင်း သို့မဟုတ် ပတ်ဝန်းကျင်စီမံခန့်ခွဲမှု

အစီအစဉ်ကို ပြန်လည်ပြင်ဆင်စေပြီး တင်ပြရန် ညွှန်ကြားပါက စီမံကိန်းအဆိုပြုသူက လိုက်နာဆောင်ရွက်ရမည်-

(၁) စီမံကိန်းကြောင့် အမှန်တကယ်ထိခိုက်မှု သို့မဟုတ် ထိခိုက်နိုင်မှုများကို လျှော့ချရန် ဆောင်ရွက်မှုများသည် ပြည့်စုံမှုမရှိခြင်း သို့မဟုတ် လုံလောက်မှုမရှိခြင်း၊

(၂) စီမံကိန်း၏ဆိုးကျိုးသက်ရောက်မှုများသည် မည်ကဲ့သို့ထိခိုက်မှုဖြစ်စေကြောင်း သို့မဟုတ် ဖြစ်စေနိုင်ကြောင်း သို့မဟုတ် ဖြစ်လာကြောင်း သိရှိနိုင်ရန် သတင်းအချက်အလက်သစ်များ ထွက်ပေါ်လာခြင်း၊

(၃) စီမံကိန်းသည် ပတ်ဝန်းကျင်စီမံခန့်ခွဲမှုအစီအစဉ်ကို မူလအတည်ပြုခဲ့သည့် အချိန်မှ ကြီးတင်သိမြင်နိုင်ခြင်းမရှိသော ဆိုးကျိုးသက်ရောက် မှုများရှိခြင်း၊

(၄) စီမံကိန်း၏ဆိုးကျိုးသက်ရောက်မှုများသည် မူလပတ်ဝန်းကျင်စီမံခန့်ခွဲမှုအစီအစဉ်၊ ပတ်ဝန်းကျင်ထိန်းသိမ်းရေးဆိုင်ရာ လိုက်နာဆောင်ရွက်မှု သက်သေခံလက်မှတ်နှင့် စည်းကမ်းချက်များထုတ်ပေးခြင်း၊ ပြင်ဆင်ခြင်း၊ တင်သွင်းခြင်းနှင့် အတည်ပြုခြင်းများအတွက် အခြေခံအချက်များထုတ်ဖော်ခဲ့စဉ်က မျှော်မှန်းထားသည့် ထိခိုက်မှုထက် ပိုမိုကြီးမားခြင်း၊

(၅) အကောင်းဆုံးရရှိနိုင်သောနည်းလမ်း အဓိပ္ပာယ်ဖွင့်ဆိုချက်အရ စီမံကိန်း၏ဆိုးကျိုးသက်ရောက်မှုကို ထူးခြားစွာ လျှော့ချနိုင်ခြင်း၊

(၆) စီမံကိန်း၏ ဆိုးကျိုးသက်ရောက်မှုများကို စီမံကိန်းတွင် စီးပွားရေးအရ သိသိသာသာ အပိုကုန်ကျစရိတ် မဖြစ်စေဘဲ အလေ့အကျင့်ကောင်းများဖြင့် လျှော့ချနိုင်ခြင်း၊

(၇) ပတ်ဝန်းကျင်ထိန်းသိမ်းရေးဆိုင်ရာ လိုက်နာဆောင်ရွက်မှု သက်သေခံလက်မှတ်တွင် သတ်မှတ်ထားသော နည်းလမ်းများ/ စည်းကမ်းချက်များသည် ဆိုးကျိုးသက်ရောက်မှုများကို လျှော့ချရာတွင် မလိုအပ်တော့ဟု ဆုံးဖြတ်နိုင်ခြင်း။

၉။ **ပတ်ဝန်းကျင်ထိန်းသိမ်းရေးရန်ပုံငွေဆိုင်ရာ စည်းကမ်းချက်များ။** ပတ်ဝန်းကျင်ထိန်းသိမ်းရေးဆိုင်ရာ ရန်ပုံငွေနှင့်စပ်လျဉ်း၍ အောက်ပါတို့ကို လိုက်နာဆောင်ရွက်ရမည်-

(က) ပတ်ဝန်းကျင်ထိန်းသိမ်းရေးနည်းဥပဒေ ၃၀ နှင့်အညီ ညစ်ညမ်းမှု (ထုတ်လွှတ်မှု၊ စွန့်ပစ်ပစ္စည်း) ဖြစ်စေခြင်းအတွက် ပေးဆောင်ငွေများ၊ သယံဇာတအသုံးပြုမှုနှင့် ဂေဟစနစ်ဝန်ဆောင်မှုများမှ အကျိုးရရှိခြင်းအတွက် ပတ်ဝန်းကျင်ထိန်းသိမ်းရေးရန်ပုံငွေတွင် ပေးဆောင်ငွေများအဖြစ် ထည့်ဝင်ရန် ပတ်ဝန်းကျင်ထိန်းသိမ်းရေးကော်မတီ၏ အတည်ပြုချက်ဖြင့် ဤဝန်ကြီးဌာနက သတ်မှတ်ပါက စီမံကိန်းအဆိုပြုသူမှ ငွေကြေးထည့်ဝင်ရမည်၊

(ခ) စီမံကိန်းအဆိုပြုသူသည် ငွေရေးကြေးရေး အာမခံချက်များအားလုံးကို ဝန်ကြီးဌာနမှ ပတ်ဝန်းကျင်ထိန်းသိမ်းရေးကော်မတီ၏ အတည်ပြုချက်ဖြင့် သတ်မှတ်/ ပြင်ဆင်တောင်းခံပါက ထည့်ဝင်ရမည်၊

(ဂ) စီမံကိန်းအဆိုပြုသူသည် ပတ်ဝန်းကျင်စီမံခန့်ခွဲမှုအစီအစဉ်ကို အကောင်အထည်ဖော်ဆောင်ရွက်နိုင်ရေးအတွက် အစီရင်ခံစာတွင် ဖော်ပြထားသည့်အတိုင်း ရန်ပုံငွေထူထောင်ထားရှိရမည်၊

(ဃ) စီမံကိန်းအဆိုပြုသူအနေဖြင့် ပတ်ဝန်းကျင်စီမံခန့်ခွဲမှုအစီအစဉ်ပါ ပတ်ဝန်းကျင်ထိန်းသိမ်းရေးလုပ်ငန်းများအတွက် ထည့်သွင်းဖော်ပြထားသည့် လျာထားအသုံး စရိတ်များနှင့် ပတ်သက်၍ သီးခြားငွေစာရင်းဖွင့်လှစ်ထားသော အထောက်အထား အချက်အလက်ဖြင့် ထည့်သွင်းဖော်ပြရမည်။

အထွေထွေစည်းကမ်းချက်များ

၁၀။ စီမံကိန်းအဆိုပြုသူသည် စီမံကိန်းဒီဇိုင်းနှင့် စီမံကိန်းလုပ်ငန်းများကို ပြင်ဆင်ရန်ရှိပါက ဝန်ကြီးဌာနသို့ ကြိုတင်အသိပေးတင်ပြရမည်။

၁၁။ ဤပတ်ဝန်းကျင်ထိန်းသိမ်းရေးဆိုင်ရာ လိုက်နာဆောင်ရွက်မှု သက်သေခံလက်မှတ်သည် ဤလက်မှတ်ပါ လုပ်ငန်းနှင့်သာ သက်ဆိုင်စေရမည်။

၁၂။ ဤပတ်ဝန်းကျင်ထိန်းသိမ်းရေးဆိုင်ရာ လိုက်နာဆောင်ရွက်မှု သက်သေခံလက်မှတ်သည် ပတ်ဝန်းကျင်ထိန်းသိမ်းရေးနှင့် လူမှုရေးဆိုင်ရာ လိုက်နာဆောင်ရွက်ရန်ဖြစ်ပြီး စီမံကိန်းလုပ်ငန်းဆောင်ရွက်ခွင့်ပြုမိန့်မှာ သက်ဆိုင်ရာဌာန၏ မူဝါဒ၊ ဥပဒေ၊ နည်းဥပဒေများ၊ လုပ်ထုံးလုပ်နည်း၊ လမ်းညွှန်ချက်များနှင့်အညီ ဆောင်ရွက်ရန်ဖြစ်သည်။ စီမံကိန်းသက်တမ်းအတွင်း စစ်ဆေးမှုပြုလုပ်ချိန်တွင် ခွင့်ပြုမိန့်စာရွက်စာတမ်း အထောက်အထားများအားလုံးကို တင်ပြရမည်။

၁၃။ စီမံကိန်းပိုင်ရှင်နှင့်အဆိုပြုထားသောလွှဲပြောင်းလက်ခံသူတို့၏ ပူးပေါင်းလျှောက်ထားချက်အရ ဤသက်သေခံလက်မှတ် သို့မဟုတ် ယင်း၏အစိတ်အပိုင်းတစ်ရပ်ရပ်ကို အဆိုပြုထားသော လွှဲပြောင်းလက်ခံသူထံ ဝန်ကြီးဌာန၏ ခွင့်ပြုချက်ရရှိပြီးမှသာ လွှဲပြောင်းရမည်။

၁၄။ ပတ်ဝန်းကျင်ထိခိုက်မှုဆန်းစစ်ခြင်းဆိုင်ရာ လုပ်ထုံးလုပ်နည်း၊ အပိုဒ် ၁၀၂ အရ စီမံကိန်းအဆိုပြုသူသည် မိမိကိုယ်တိုင်ကြောင့်ဖြစ်စေ မိမိကိုယ်စားဆောင်ရွက်ရန် ခန့်ထားခြင်း သို့မဟုတ် ငှားရမ်းခြင်း သို့မဟုတ် အခွင့်အာဏာပေးခြင်းပြုထားသည့် ကန်ထရိုက်တာ၊ လက်ခွဲဆောင်ရွက်ပေးသူ ဆပ်ကန်ထရိုက်တာ၊ အရာရှိ၊ အလုပ်သမား၊ ကိုယ်စားလှယ် သို့မဟုတ် အတိုင်ပင်ခံများ၏ ပြုလုပ်မှု သို့မဟုတ် ပျက်ကွက်မှုကြောင့်ဖြစ်စေ ပေါ်ပေါက်သည့် ဆိုးကျိုးသက်ရောက်မှုများ အားလုံးတို့အတွက် တာဝန်ရှိသည်။

၁၅။ စီမံကိန်းအဆိုပြုသူသည် ဤပတ်ဝန်းကျင်ထိန်းသိမ်းရေးဆိုင်ရာ လိုက်နာဆောင်ရွက်မှု သက်သေခံလက်မှတ်ပါ စည်းကမ်းချက်များကို လိုက်နာမှုမရှိပါက ပတ်ဝန်းကျင်ထိန်းသိမ်းရေး ဥပဒေ၊ နည်းဥပဒေများ၊ လုပ်ထုံးလုပ်နည်းများနှင့်အညီ အရေးယူခြင်းခံရမည်။