



ပြည်ထောင်စုသမ္မတမြန်မာနိုင်ငံတော်အစိုးရ

သယံဇာတနှင့်သဘာဝပတ်ဝန်းကျင်ထိန်းသိမ်းရေးဝန်ကြီးဌာန

နေပြည်တော်



ထက်ရည်လင်း မိုင်းနင်းအင်(န်)ရီဖိုင်(န်)နရီ ကုမ္ပဏီလီမိတက်မှ မန္တလေးတိုင်းဒေသကြီး၊  
ပြင်ဦးလွင်ခရိုင်၊ စဉ့်ကူးမြို့နယ်၊ ရှောက်ပင်ရိုးကျေးရွာအုပ်စု(ကျည်တောက်ပေါက်ဒေသ)အနီးရှိ  
မြေဧရိယာ(၂၀)ဧက ကျယ်ဝန်းသောလုပ်ကွက်(SGU-6A)တွင်  
ရွှေသတ္တုတူးဖော်ထုတ်လုပ်ခြင်း(သန့်စင်ခြင်းမပါ)လုပ်ငန်းအတွက် တင်ပြလာသော  
ကနဦးပတ်ဝန်းကျင်ဆန်းစစ်ခြင်း(IEE)အစီရင်ခံစာ၏

ပတ်ဝန်းကျင်ထိန်းသိမ်းရေးဆိုင်ရာ လိုက်နာဆောင်ရွက်မှု သက်သေခံလက်မှတ်  
(Environmental Compliance Certificate-ECC)



ပြည်ထောင်စုသမ္မတမြန်မာနိုင်ငံတော်အစိုးရ  
 သယံဇာတနှင့်သဘာဝပတ်ဝန်းကျင်ထိန်းသိမ်းရေးဝန်ကြီးဌာန  
 ပတ်ဝန်းကျင်ထိန်းသိမ်းရေးဆိုင်ရာ လိုက်နာဆောင်ရွက်မှု သက်သေခံလက်မှတ်  
 (Environmental Compliance Certificate - ECC)

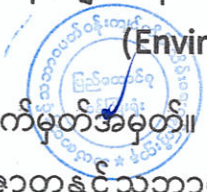

သက်သေခံလက်မှတ်အမှတ်။ ECC( ၈၁၅ ) ရက်စွဲ။ ၂၀၂၄ ခုနှစ်၊ မတ်လ( ၃၁ )ရက်  
 ၁။ သယံဇာတနှင့်သဘာဝပတ်ဝန်းကျင်ထိန်းသိမ်းရေးဝန်ကြီးဌာနသည် ပတ်ဝန်းကျင်  
 ထိန်းသိမ်းရေးဥပဒေ(ပြည်ထောင်စုလွှတ်တော် ဥပဒေအမှတ် ၉/၂၀၁၂)နှင့် ပတ်ဝန်းကျင်ထိခိုက်မှု  
 ဆန်းစစ်ခြင်းဆိုင်ရာ လုပ်ထုံးလုပ်နည်း(အမိန့်ကြော်ငြာစာအမှတ် ၆၁၆/၂၀၁၅)တို့အရ  
 နောက်ဆက်တွဲ(က)တွင် ဖော်ပြထားသော အဆိုပြုစီမံကိန်းအား နောက်ဆက်တွဲ(ခ)ပါ  
 စည်းကမ်းချက်များကို လိုက်နာဆောင်ရွက်စေလျက် ဤပတ်ဝန်းကျင်ထိန်းသိမ်းရေးဆိုင်ရာ လိုက်နာ  
 ဆောင်ရွက်မှု သက်သေခံလက်မှတ်(Environmental Compliance Certificate - ECC)ကို  
 ထုတ်ပေးလိုက်သည်-

- (က) စီမံကိန်းအဆိုပြုသူ - ဦးထွန်းလင်းရှိန်  
 မန်နေဂျင်းဒါရိုက်တာ
- (ခ) ဆက်သွယ်ရန်လိပ်စာ - ထက်ရည်လင်းမိုင်းနင်းအင်(န်)ရီဖိုင်(န်)နရီ  
 ကုမ္ပဏီလီမိတက်  
 အမှတ်(၁၅၂)၊ ၇၈လမ်း၊ ၃၉ လမ်းနှင့် ၄၀ လမ်း  
 ကြား၊ မဟာအောင်မြေမြို့နယ်၊ မန္တလေးတိုင်း  
 ဒေသကြီး။  
 ၀၉-၂၅၅၈၁၄၁၄၈
- (ဂ) စီမံကိန်းအမျိုးအစား - ရွှေသတ္တုတူးဖော်ထုတ်လုပ်ခြင်းလုပ်ငန်း  
 (သန့်စင်ခြင်းမပါ)
- (ဃ) စီမံကိန်းကာလ - အခွင့်အမိန့်ရအဖွဲ့အစည်း၏ ခွင့်ပြုသည့်ကာလ
- (င) စီမံကိန်း၏ အရွယ်အစား - (၂၀) ဧက
- (စ) စီမံကိန်းတည်နေရာ - မန္တလေးတိုင်းဒေသကြီး၊ ပြင်ဦးလွင်ခရိုင်၊ စဉ့်ကူး  
 မြို့နယ်၊ ရှောက်ပင်ရိုးကျေးရွာအုပ်စု (ကျည်တောက်  
 ပေါက်ဒေသ)အနီးရှိ လုပ်ကွက်(SGU - 6A)
- (ဆ) ECC သက်တမ်း - (၅) နှစ်  
 စတင်ထုတ်ပေးရက် - ၈-၅-၂၀၂၀  
 သက်တမ်းကုန်ဆုံးရက် - ၇-၅-၂၀၂၅
- (ဇ) အတည်ပြုအစီရင်ခံစာ  
 အမျိုးအစား - ကနဦးပတ်ဝန်းကျင်ဆန်းစစ်ခြင်းအစီရင်ခံစာ(IEE)



(ဈ) အတည်ပြုအစီရင်ခံစာ - အမှတ်(၂)သတ္တုတွင်းလုပ်ငန်း၏ ၃၀-၁၂-၂၀၁၉ ရက်စွဲပါ စာအမှတ်၊ ၂၆၅၄/ရွှေဖက်စပ် (ထက်ရည်လင်း)/၁၉

**စည်းကမ်းချက်များသတ်မှတ်ခြင်း**

၂။ အောက်ဖော်ပြပါ ရည်ရွယ်ချက်များ ရရှိနိုင်ရေးအတွက် ဤသက်သေခံလက်မှတ်၏ နောက်ဆက်တွဲပါ စည်းကမ်းချက်များကို လိုက်နာဆောင်ရွက်ရန် သတ်မှတ်ထားခြင်းဖြစ်ပါသည်-

- (က) ပတ်ဝန်းကျင်နှင့် လူမှုဆိုင်ရာ ဆိုးကျိုးသက်ရောက်မှုများကို ကြိုတင်ကာကွယ်ရေး၊ အနိမ့်ဆုံးဖြစ်စေရေးနှင့် ထိခိုက်မှုများကို ပြန်လည်ကုစားရေး ဆောင်ရွက်ပေးရန်၊
- (ခ) စီမံကိန်းအဆိုပြုသူ၏ စီမံကိန်းဆိုင်ရာ ကတိကဝတ်များနှင့် လိုက်နာထမ်းဆောင်ရမည့်တာဝန်များကို သတ်မှတ်ရန်၊
- (ဂ) လက်ခံနိုင်သော ပတ်ဝန်းကျင်အရည်အသွေး ဖြစ်စေရေးအတွက် စံချိန်စံညွှန်းများနှင့် အရည်အသွေးတိုင်းတာရေးနည်းလမ်းများ သတ်မှတ်ရန်၊
- (ဃ) စောင့်ကြပ်ကြည့်ရှုခြင်းနှင့် အစီရင်ခံခြင်းတို့ကို ပုံမှန် ဆောင်ရွက်စေရန်၊
- (င) စီမံကိန်းတွင် စဉ်ဆက်မပြတ် ဆောင်ရွက်သွားရမည့် ပတ်ဝန်းကျင်စီမံခန့်ခွဲရေး အစီအမံတစ်ရပ်ကို ရေးဆွဲဆောင်ရွက်ရန်။

၃။ အထက်ဖော်ပြပါ စည်းကမ်းချက်များအပြင် ဤဝန်ကြီးဌာနမှ အခါအားလျော်စွာ ထုတ်ပြန်သော အမိန့်၊ ညွှန်ကြားချက်များကို လိုက်နာဆောင်ရွက်ရန်။

၄။ ဤပတ်ဝန်းကျင်ထိန်းသိမ်းရေးဆိုင်ရာ လိုက်နာဆောင်ရွက်မှု သက်သေခံလက်မှတ်သည် လုပ်ငန်းဆောင်ရွက်ရန် ခွင့်ပြုမိန့်မဟုတ်ဘဲ ပတ်ဝန်းကျင်ထိန်းသိမ်းရေးဆိုင်ရာ စည်းကမ်းချက်များအား လိုက်နာဆောင်ရွက်ရန်ဖြစ်ကြောင်း၊ မြေအသုံးပြုခွင့်နှင့် လုပ်ငန်းဆောင်ရွက်ခွင့်ပြုမိန့်မှာ သက်ဆိုင်ရာဝန်ကြီးဌာန သို့မဟုတ် အခွင့်အမိန့်ရ အဖွဲ့အစည်းများ၏ မူဝါဒ၊ ဥပဒေ၊ နည်းဥပဒေများ၊ လုပ်ထုံးလုပ်နည်း၊ လမ်းညွှန်ချက်များနှင့်အညီ လိုက်နာဆောင်ရွက်ရန်။

၅။ သက်ဆိုင်ရာ ခွင့်ပြုမိန့်ထုတ်ပေးသည့်ဌာနမှ ခွင့်ပြုမိန့်ပယ်ဖျက်လျှင် သော်လည်းကောင်း၊ သက်တမ်းတိုးပေးခြင်း မရှိလျှင်သော်လည်းကောင်း၊ ပတ်ဝန်းကျင်ထိန်းသိမ်းရေးဆိုင်ရာ လိုက်နာဆောင်ရွက်မှု သက်သေခံလက်မှတ် သက်တမ်းရှိစေကာမူ ဤသက်သေခံလက်မှတ်၏ သက်တမ်းသည်လည်း အလိုအလျောက် ကုန်ဆုံးသည်ဟု မှတ်ယူရမည်။



*Handwritten signature in blue ink*

ပြည်ထောင်စုဝန်ကြီး(ကိုယ်စား)  
(လှမောင်သိန်း၊ အမြဲတမ်းအတွင်းဝန်)  
သယံဇာတနှင့်သဘာဝပတ်ဝန်းကျင်ထိန်းသိမ်းရေးဝန်ကြီးဌာန



နောက်ဆက်တွဲ(က)

ထက်ရည်လင်း မိုင်းနင်းအင်(န်) ရီဖိုင်(န်)နရီ ကုမ္ပဏီလီမိတက်မှ မန္တလေးတိုင်းဒေသကြီး၊ ပြင်ဦးလွင် ခရိုင်၊ စဉ့်ကူးမြို့နယ်၊ ရှောက်ပင်ရိုးကျေးရွာအုပ်စုရှိ မြေဧရိယာ(၂၀)ဧက ကျယ်ဝန်းသော လုပ်ကွက် (SGU-6A)တွင် အကောင်အထည်ဖော်ဆောင်ရွက်လျက်ရှိသည့် ရွှေသတ္တုတူးဖော်ထုတ်လုပ်ခြင်း

(သန့်စင်ခြင်းမပါ)လုပ်ငန်း၏ စီမံကိန်းအကြောင်းအရာ ဖော်ပြချက်

၁။ ထက်ရည်လင်း မိုင်းနင်းအင်(န်) ရီဖိုင်(န်)နရီ ကုမ္ပဏီလီမိတက်မှ မန္တလေးတိုင်းဒေသကြီး၊ ပြင်ဦးလွင်ခရိုင်၊ စဉ့်ကူးမြို့နယ်၊ ရှောက်ပင်ရိုးကျေးရွာအုပ်စုရှိ မြေဧရိယာ(၂၀)ဧက ကျယ်ဝန်းသော လုပ်ကွက်(SGU-6A)တွင် အကောင်အထည်ဖော်ဆောင်ရွက်လျက်ရှိသည့် ရွှေသတ္တုတူးဖော် ထုတ်လုပ်ခြင်း(သန့်စင်ခြင်းမပါ)လုပ်ငန်းအတွက် အမှတ်(၂)သတ္တုတွင်းလုပ်ငန်း၏ ၃၀-၁၂-၂၀၁၉ ရက်စွဲပါ စာအမှတ်၊ ၂၆၅၄/ရွှေဖက်စပ်(ထက်ရည်လင်း)/၁၉ ဖြင့် တင်ပြခဲ့သည့် အပြီးသတ် ကနဦး ပတ်ဝန်းကျင် ဆန်းစစ်ခြင်းအစီရင်ခံစာကို ပတ်ဝန်းကျင်ထိန်းသိမ်းရေးဆိုင်ရာ လိုက်နာဆောင်ရွက်မှု သက်သေခံလက်မှတ် (Environmental Compliance Certificate - ECC) ထုတ်ပေးခြင်းဖြစ်သည်။

၂။ စီမံကိန်းအဆိုပြုသူ။ ဦးထွန်းလင်းရှိန်၊ မန်နေဂျင်းဒါရိုက်တာ၊ ထက်ရည်လင်း မိုင်းနင်း အင်(န်) ရီဖိုင်(န်)နရီ ကုမ္ပဏီလီမိတက်၊ အမှတ်(၁၅၂)၊ ၇၈လမ်း၊ ၃၉ လမ်းနှင့် ၄၀ လမ်းကြား၊ မဟာ အောင်မြေမြို့နယ်၊ မန္တလေးတိုင်းဒေသကြီး၊ ၀၉-၂၅၅၈၁၄၁၄၈ ဖြစ်ပါသည်။

၃။ စီမံကိန်းဆောင်ရွက်ပုံအဆင့်ဆင့်။ မြေအောက်လှိုက်ခေါင်း တူးဖော်ခြင်းနည်းစနစ်(Underground Mining Method)ဖြင့် ဆောင်ရွက်၍ မြေမျက်နှာပြင်မှ မြေအောက် Level များသို့ ဒေါင်လိုက် စိုက်တွင်း (Vertical Shaft)ဖြင့် ဆင်း၍ ဖောက်လုပ်ထားခြင်း၊ တူးဖော်ရာတွင် ယမ်းအသုံးပြု၍ တူးဖော် ခြင်းနှင့် ရွှေသတ္တုပါဝင်သော ဖြုန်းကျောက်စာခဲများအား မြေပြင်ပေါ်သို့ သတ္တုသယ်ယူပို့ဆောင်ရေး လမ်းကြောင်း(Haulage Way)မှတစ်ဆင့် တန်ဝက်ဆန့်သော သတ္တုသယ်ပိုး(Skip) များကို အသုံးပြု၍ သယ်ယူမည် ဖြစ်ပါသည်။

၄။ အသုံးပြု ကုန်ကြမ်းပစ္စည်းများ။ ကုန်ကြမ်းအသုံးပြုမှုအနေဖြင့် ရွှေတူးဖော်ရာတွင် ယမ်းဖောက်ခွဲခြင်းအတွက် တစ်နှစ်လျှင်ယမ်း(သို့)ANFO(၁.၂)တန်ခန့်၊ စနက်တံ(၁၈,၀၀၀)ခု၊ အနှေး ယမ်းကြိုး(၅,၀၀၀)မီတာခန့်၊ အမြန်ယမ်းကြိုး (၁၂,၅၀၀)မီတာခန့် အသုံးပြုသွားမည် ဖြစ်ပါသည်။ ယမ်းနှင့်ဆက်စပ်ပစ္စည်းများ သုံးစွဲမှုအချိုးအစားမှာ မြေမျက်နှာသွင်ပြင် ကျောက်သား မာကျောမှုနှင့် ယမ်းတွင်း အတိမ်အနက်ပေါ်မူတည်၍ Emulsion Explosive, Detonator, Safety Fuse, Cordtex, Primer-CE များကို အသုံးပြုသွားမည်ဖြစ်ပြီး မြေအောက်လုပ်ငန်းခွင် လေအရည်အသွေး ပြည့်ဝ ကောင်းမွန်စေရန် သဘာဝအရန် လေဝင်ပေါက်များ၊ Air man လေမှုတ်စက်၊ (10 KW/ 5 KW) ဖော်တာသုံး Blower အသုံးပြုသွားမည်ဖြစ်ပါသည်။ မြေသားမတည်ငြိမ်သော မြေလွှာကျောက်များအား ပြိုကျခြင်းမှကာကွယ်ရန် ခိုင်ခံ့သော ကွန်ကရစ်နံရံများပြုလုပ်ပြီး အောက်ခံခိုင်ခံ့သော ကျောက်သား အထိ အင်းနံရံ၊ အင်းထောက်၊ အုန်းတန်း၊ အုန်းတိုင်များ၊ သစ်သား၊ မျောများနှင့် အရေးကြီးသော





နေရာများတွင် သံယက်မနှင့် သံဖရိန်များ အသုံးပြုဆောင်ရွက်သွားမည် ဖြစ်ပါသည်။ လုပ်သားများ အင်းအတွင်း တက်ခြင်း၊ ဆင်းခြင်းနှင့် ပစ္စည်းများသယ်ယူခြင်းအတွက် ကျင်းအနေအထားပေါ် မှုတည်၍(၂၀ ပေ မှ ၂၅ပေ)အမြင့် ဝင့်စင်တည်ဆောက်ကာ 37 KW ဝင့်မော်တာ၊ ဂီယာ(၆)ချက်ပါ အတင်အချစနစ်၊ လက်ဆွဲဘရိတ်၊ လျှပ်စစ်ဘရိတ်စနစ်များ၊ စတီးသံကြိုးလုံး (အရှည် ၅၀၀ မီတာနှင့် အချင်း ၂၂ မီလီမီတာ)၊ ဝင့်ကြိုးရစ်ဘီးများ (အချင်း ၅၀ လက်မနှင့် ဗျက် ၂၄ လက်မ) စသည်တို့ကို အသုံးပြုသွားမည် ဖြစ်ပါသည်။ လျှပ်စစ်ဓာတ်အားအသုံးပြုမှုအတွက် မြို့နယ်လျှပ်စစ်ဓာတ်အား တိုးချဲ့ဖြန့်ဖြူးရေးလုပ်ငန်းမှ လုပ်ငန်းသုံးပါဝါမီတာဖြင့် သွယ်တန်းအသုံးပြုမည်ဖြစ်ပြီး အရန် မီးစက် အဖြစ် 200 KVA အသံလုံမီးစက်ဖြင့် အသုံးပြုသွားမည် ဖြစ်ပါသည်။

၅။ စီမံကိန်းတည်နေရာ။ အဆိုပြုစီမံကိန်းသည် မန္တလေးတိုင်းဒေသကြီး၊ ပြင်ဦးလွင်ခရိုင်၊ စဉ့်ကူးမြို့နယ်၊ ရှောက်ပင်ရိုးကျေးရွာအုပ်စုရှိ မြေဧရိယာ(၂၀)ဧက ကျယ်ဝန်းသော လုပ်ကွက်(SGU-6A) မြေပုံချပ်အမှတ် 93 B/2 ခန့်မှန်းမြေပုံအညွှန်း၊ A-769 152၊ B-771 151၊ C-771 157၊ D-770 158 တွင် တည်ရှိပါသည်။



ထက်ရည်လင်း မိုင်းနင်းအင်(န်) ရီပိုင်(န်)နရီ ကုမ္ပဏီလီမိတက်မှ မန္တလေးတိုင်းဒေသကြီး၊ ပြင်ဦးလွင် ခရိုင်၊ စဉ့်ကူးမြို့နယ်၊ ရှောက်ပင်ရိုးကျေးရွာအုပ်စု၊ မြေဧရိယာ(၂၀)ဧက ကျယ်ဝန်းသောလုပ်ကွက် (SGU -6A)တွင် အကောင်အထည်ဖော်ဆောင်ရွက်လျက်ရှိသည့် ရွှေသတ္တု တူးဖော်ထုတ်လုပ်ခြင်း (သန့်စင်ခြင်းမပါ)လုပ်ငန်း၏ တည်နေရာပြမြေပုံ

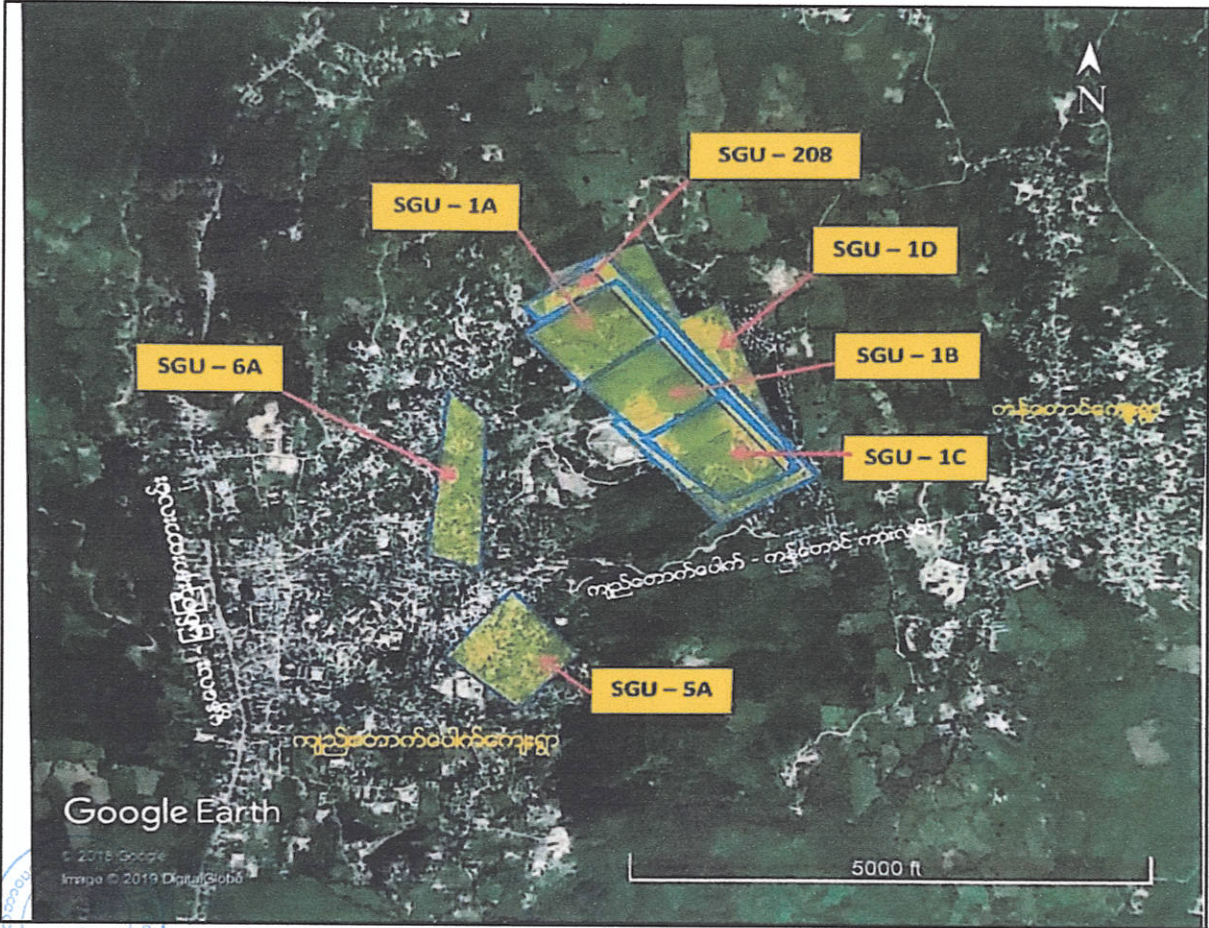



ထက်ရှည်လင်း မိုင်းနင်းအင်(န်) ရီဖိုင်(န်)နရီ ကုမ္ပဏီလီမိတက်မှ မန္တလေးတိုင်းဒေသကြီး၊ ပြင်ဦးလွင် ခရိုင်၊ စဉ့်ကူးမြို့နယ်၊ ရှောက်ပင်ရိုးကျေးရွာအုပ်စု၊ မြေဧရိယာ(၂၀)ဧက ကျယ်ဝန်းသော လုပ်ကွက် (SGU -6A)တွင် အကောင်အထည်ဖော်ဆောင်ရွက်လျက်ရှိသည့် ရွှေသတ္တု တူးဖော်ထုတ်လုပ်ခြင်း (သန့်စင်ခြင်းမပါ) လုပ်ငန်း၏ Layout Plan

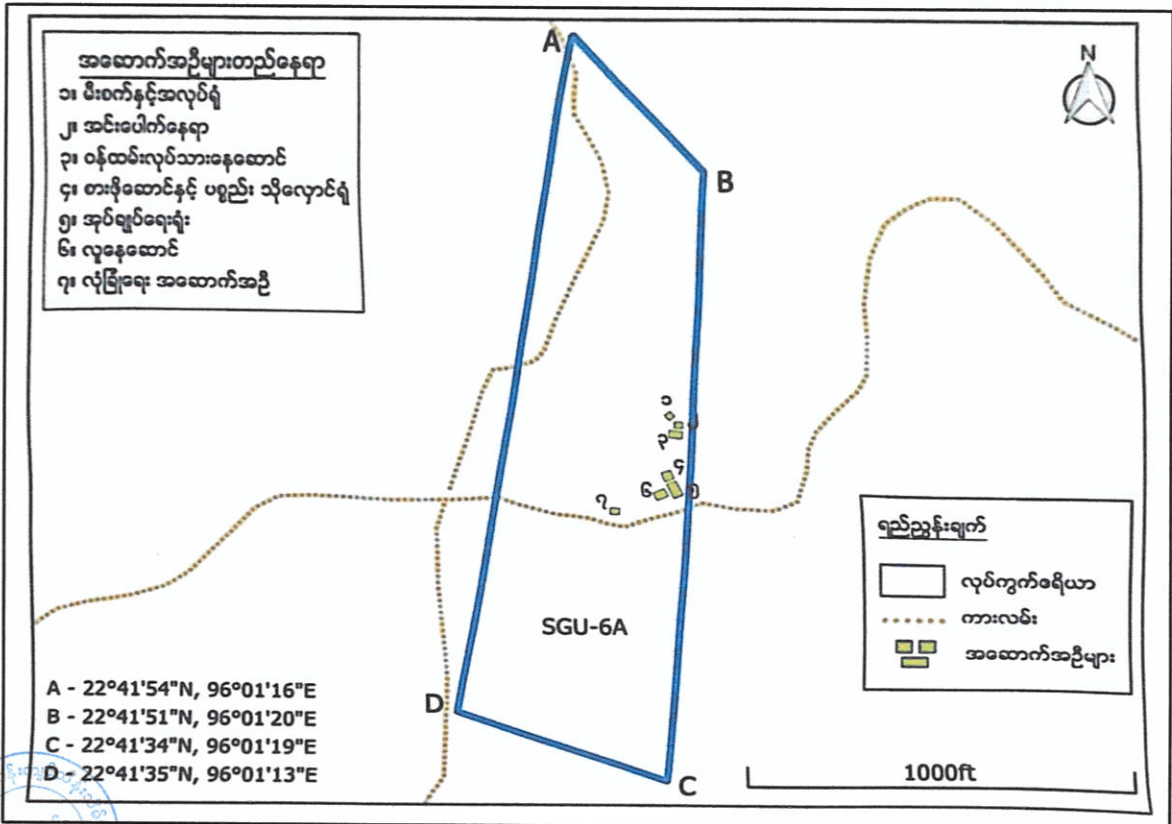

ထက်ရည်လင်း မိုင်းနင်းအင်(န်) ရီဖိုင်(န်)နရီ ကုမ္ပဏီလီမိတက်မှ မန္တလေးတိုင်းဒေသကြီး၊ ပြင်ဦးလွင် ခရိုင်၊ စဉ့်ကူးမြို့နယ်၊ ရှောက်ပင်ရိုးကျေးရွာအုပ်စု၊ မြေဧရိယာ(၂၀)ဧက ကျယ်ဝန်းသောလုပ်ကွက် (SGU -6A )တွင် အကောင်အထည်ဖော်ဆောင်ရွက်လျက်ရှိသည့် ရွှေသတ္တုတူးဖော်ထုတ်လုပ်ခြင်း (သန့်စင်ခြင်းမပါ) လုပ်ငန်း၏ လုပ်ငန်းဆောင်ရွက်ပုံအဆင့်ဆင့်

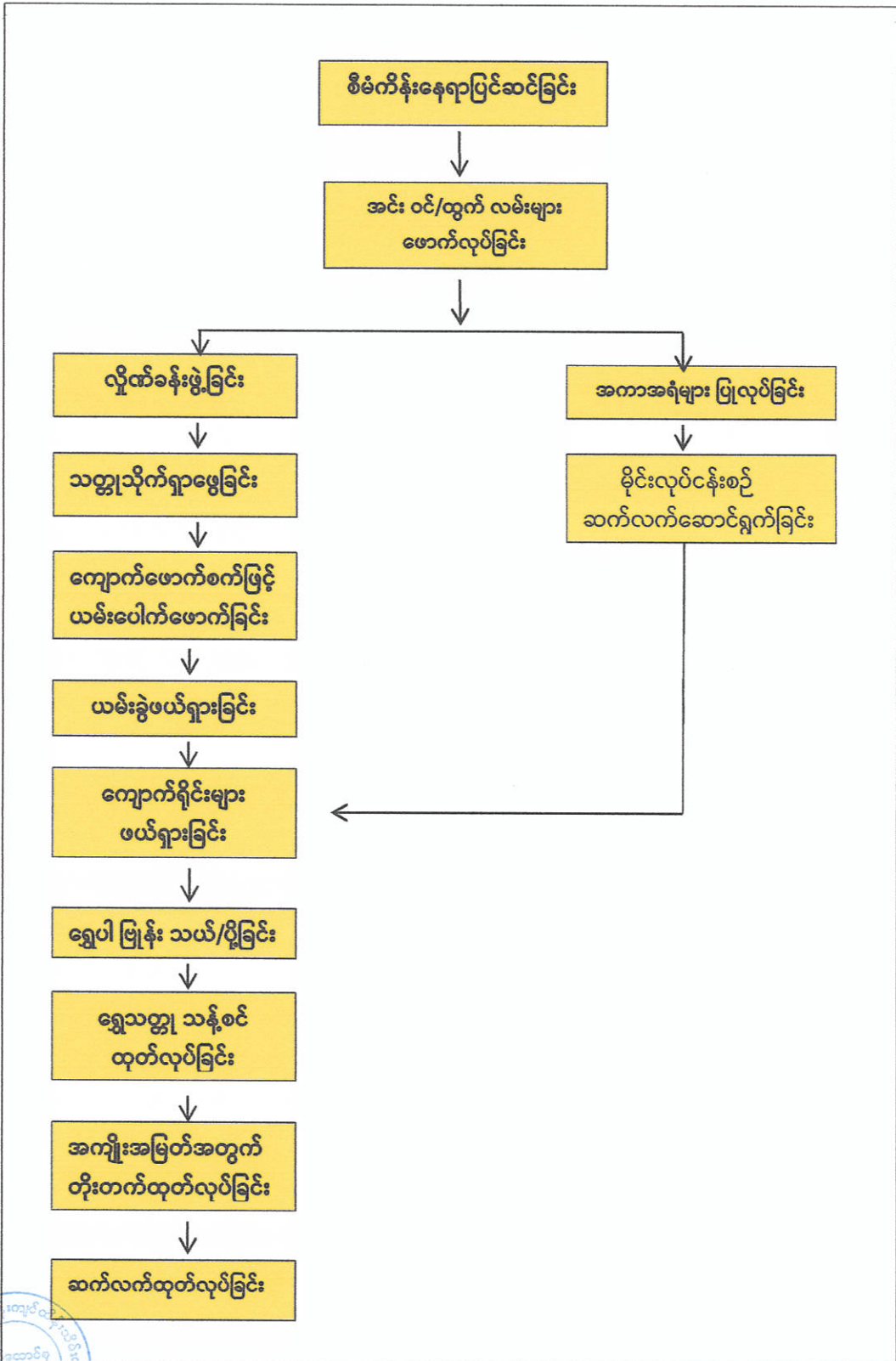



နောက်ဆက်တွဲ(ခ)

ကတိကဝတ်များ၊ စည်းကမ်းသတ်မှတ်ချက်များနှင့် အထွေထွေစည်းကမ်းများ  
ကနဦးပတ်ဝန်းကျင်ဆန်းစစ်ခြင်းအစီရင်ခံစာအရ လိုက်နာဆောင်ရွက်ရမည့် ကတိကဝတ်များ

၆။ စီမံကိန်းအဆိုပြုသူက အမှတ်(၂)သတ္တုတွင်းလုပ်ငန်း၏ ၃၀-၁၂-၂၀၁၉ ရက်စွဲပါ စာအမှတ်၊  
၂၆၅၄/ရွှေဖက်စပ်(ထက်ရည်လင်း)/၁၉ဖြင့် တင်ပြလာသည့် ကနဦးပတ်ဝန်းကျင်ဆန်းစစ်ခြင်းအစီရင်  
ခံစာတွင် ဖော်ပြထားသည့် အောက်ဖော်ပြပါ ကတိကဝတ်များကို လိုက်နာဆောင်ရွက်ရမည်-

(က) မူဝါဒ၊ ဥပဒေနှင့်လုပ်ထုံးလုပ်နည်း။ စီမံကိန်းအဆိုပြုသူသည် ပတ်ဝန်းကျင်ထိန်းသိမ်းရေး  
ဥပဒေ၊ ပတ်ဝန်းကျင်ထိန်းသိမ်းရေးနည်းဥပဒေများ၊ ပတ်ဝန်းကျင်ထိခိုက်မှုဆန်းစစ်ခြင်း  
ဆိုင်ရာ လုပ်ထုံးလုပ်နည်း၊ အမျိုးသားပတ်ဝန်းကျင်ဆိုင်ရာ အရည်အသွေး(ထုတ်လွှတ်မှု)  
လမ်းညွှန်ချက်များနှင့် စီမံကိန်းနှင့် သက်ဆိုင်သည့် အခြားဥပဒေ၊ နည်းဥပဒေများ၊  
မူဝါဒများကို လိုက်နာဆောင်ရွက်ရမည်။

(ခ) စီမံကိန်းဆောင်ရွက်မည့် လုပ်ငန်းစဉ်။ မြေအောက်လှိုက်ခေါင်း တူးဖော်ခြင်း  
နည်းစနစ်(Under-ground Mining Method)ဖြင့် ဆောင်ရွက်၍ မြေမျက်နှာပြင်မှ  
မြေအောက် Levelများသို့ ဒေါင်လိုက်စိုက်တွင်း(Vertical Shaft)ဖြင့် ဆင်း၍ ဖောက်လုပ်  
ထားခြင်း၊ တူးဖော်ရာတွင် ယမ်းအသုံးပြု၍ တူးဖော်ခြင်းနှင့် ရွှေသတ္တုပါဝင်သော  
ဖြုန်းကျောက်စာခဲများအား မြေပြင်ပေါ်သို့ သတ္တုသယ်ယူပို့ဆောင်ရေး လမ်းကြောင်း  
(Haulage Way)မှတစ်ဆင့် တန်ဝက်ဆန့်သော သတ္တုသယ်ပိုး(Skip) များကို အသုံးပြု၍  
သယ်ယူမည် ဖြစ်ပါသည်။

(ဂ) လေထုအရည်အသွေးစီမံခန့်ခွဲမှု။ အောက်ပါအတိုင်း လိုက်နာဆောင်ရွက်ရမည်-  
(၁) ယာဉ်ယန္တရားများ သွားလာခြင်းကြောင့် ဖုန်နှင့်အမှုန်အမွှားများ ထွက်ရှိမှု  
နည်းစေရန် လုပ်ကွက်အတွင်း ရေဖျန်းခြင်းများ ဆောင်ရွက်ရန်၊  
(၂) စက်ယာဉ်ယန္တရားများ ကြံ့ခိုင်မှု ရှိ/မရှိ ပုံမှန် စစ်ဆေးရန်၊  
(၃) ကျောက်များ မိုင်းခွဲအပေါက်ဖောက်ရာတွင်(Water Pressure Drilling Machine)  
များ အသုံးပြု ဆောင်ရွက်ရန်။

(ဃ) ရေအရည်အသွေး စီမံခန့်ခွဲမှု။ အောက်ပါအတိုင်း လိုက်နာဆောင်ရွက်ရမည်-  
(၁) မြေအောက်ရေကို စနစ်တကျ စုပ်ထုတ်၍ Recycle စနစ်ဖြင့် ပြန်လည် အသုံး  
ပြုရန်၊  
(၂) မြေအောက်ရေစုစည်းမှုကို အထောက်အကူ ပြုပေးနိုင်သည့် သစ်ပင်များအား  
စိုက်ပျိုးရန်။





- (၃) စွန့်ပစ်ရေများကို ရေဆိုးမြောင်းနစ်ပြုလုပ်၍ အနည်ထိုင်ကန်နှင့် ရေစစ်ကန်များအတွင်း စီးဆင်းစေပြီး ရရှိလာသော ရေကြည်များကို လုပ်ငန်းခွင်တွင် ပြန်လည် အသုံးပြုရန်နှင့် သစ်ပင် စိုက်ပျိုးရေးအဖြစ် အသုံးပြုသွားရန်။
- (င) မြေအရည်အသွေး စီမံခန့်ခွဲမှု။ အောက်ပါအတိုင်း လိုက်နာဆောင်ရွက်ရမည်-
  - (၁) ရွှေတူးဖော်ထုတ်လုပ်ခြင်းလုပ်ငန်းစဉ်ကြောင့် မြေမျက်နှာသွင်ပြင် ပြောင်းလဲမှုများစွာ မဖြစ်ပေါ်စေရေးအတွက် လိုအပ်သည့် မြေနေရာများကိုသာ ရှင်းလင်းရန်၊
  - (၂) စွန့်ပစ်ကျင်းများနှင့် စွန့်ပစ်မြေစာ စုပုံမည့်နေရာအား စနစ်တကျ စီစဉ်ဆောင်ရွက်ထားရန်။
- (စ) ဆူညံသံ စီမံခန့်ခွဲမှု။ အောက်ပါအတိုင်း လိုက်နာဆောင်ရွက်ရမည်-
  - (၁) ဆူညံသံထုတ်လွှတ်မှုနည်းသော ခေတ်မီ စက်ယန္တရားများ အသုံးပြုရန်၊
  - (၂) စက်ယန္တရားများအား မကြာခဏ ပြုပြင် ထိန်းသိမ်းခြင်းများ စီမံ ဆောင်ရွက်ရန်၊
  - (၃) ကျောက်ဖောက်စက်ဖြင့် လွန်တူးဖော်ခြင်းလုပ်ငန်းများအတွက် ကျောက်ဖောက်စက်များတွင် အသံလုံကိရိယာများ တပ်ဆင်ရန်၊
  - (၄) အဆိုင်းစနစ်ဖြင့် တာဝန်ပေးအပ်ရန်နှင့် ကာကွယ်ရေး အသုံးအဆောင်ပစ္စည်းများ အသုံးပြု ဆောင်ရွက်ရန်၊
  - (၅) ယမ်းဖောက်ခွဲခြင်းအတွက် ယမ်းအား လျှော့ချအသုံးပြုရန်နှင့် အသေးစား ၁ လက်မ ယမ်းပေါက်များဖြင့် မြေအောက်တွင်သာ ဖောက်ခွဲခြင်းတို့ ဆောင်ရွက်ရန်၊
  - (၆) စက်ယန္တရားများ လည်ပတ်မှုကြောင့် အသံနှင့်ပတ်သက်၍ လက်ခံနိုင်သော ကြိမ်နှုန်း(dBA)စံချိန်စံညွှန်းများအတိုင်း ကိုက်ညီအောင် ဆက်လက်၍ အသံလုံစနစ်များ တပ်ဆင် ဆောင်ရွက်ရန်၊
  - (၇) မြန်မာနိုင်ငံ အမျိုးသားပတ်ဝန်းကျင်ဆိုင်ရာ အရည်အသွေး(ထုတ်လွှတ်မှု) လမ်းညွှန်ချက်အပိုဒ်(၁.၃)ပါ အတိုင်း လိုက်နာဆောင်ရွက်သွားရန်။
- (ဆ) စွန့်ပစ်ပစ္စည်းစီမံခန့်ခွဲမှု။ အောက်ပါအတိုင်း လိုက်နာဆောင်ရွက်ရမည်-
  - (၁) စွန့်ပစ်မြေစာနှင့် စွန့်ပစ်ကျောက်များအား လုပ်ကွက်အတွင်းရှိ မြေနေရာအား စွန့်ပစ် စုပုံကွင်းအဖြစ် သတ်မှတ်၍ စနစ်တကျ စွန့်ပစ်သွားရန်၊
  - (၂) မြေစာပုံများ ပြိုကျမှုမရှိစေရန် မြေထိန်းနံရံများကို ဘိလပ်မြေ၊ ကျောက်များဖြင့် ပြုလုပ်သွားရန်နှင့် ညစ်ညမ်းခြင်းများ မရှိအောင် စနစ်တကျ စီစဉ်ဆောင်ရွက်ရန်၊
  - (၃) အခြားစွန့်ပစ်ပစ္စည်းများကို အမျိုးအစားခွဲ၍ စနစ်တကျ စွန့်ပစ်သွားရန်၊
  - (၄) ဘေးအန္တရာယ်ရှိ စွန့်ပစ်ပစ္စည်းများ စီမံခန့်ခွဲမှုအပိုင်းတွင် ယမ်းနှင့်ဆက်စပ်ပစ္စည်းများ သိုလှောင်သိမ်းဆည်း စွန့်ပစ်မည့် အစီအစဉ်၊ အလုပ်သမားများနှင့် ဆက်စပ်





လူမှုပတ်ဝန်းကျင်အပေါ် အန္တရာယ်မဖြစ်စေရေး ဆောင်ရွက်မည့် အစီအစဉ် တို့နှင့် အညီ ဆောင်ရွက်သွားရန်။

(ဇ) ကျန်းမာရေးနှင့် လုပ်ငန်းခွင်ဘေးအန္တရာယ် ကင်းရှင်းရေး အစီအစဉ်။ အောက်ပါ အတိုင်း လိုက်နာဆောင်ရွက်ရမည်-

(၁) ဝန်ထမ်းများ၏ ကျန်းမာရေး စစ်ဆေးခြင်း၊ ကာကွယ်ဆေးထိုးခြင်းနှင့် ထိခိုက် ဒဏ်ရာ ရရှိသူများအား ဘော်ဆိုင်ကျေးရွာရှိ ဆေးခန်းတွင် ကုသပေးနိုင်ရေး ဆောင်ရွက်ထားရှိရန်၊

(၂) ဝန်ထမ်းများ၏ ကျန်းမာရေး စစ်ဆေးခြင်းများအား လစဉ် ဆောင်ရွက်ပေးသွား ရန်နှင့် အရေးပေါ်လူနာများအတွက် ရှေးဦးသူနာပြုစုနည်း သင်တန်းများ ပို့ချပေး သွားရန်။

(ဈ) အရေးပေါ်အခြေအနေ တုန့်ပြန်ရေး အစီအစဉ်။ အောက်ပါအတိုင်း လိုက်နာ ဆောင်ရွက်ရမည်-

(၁) လုပ်ငန်းခွင်အတွင်း ဖြစ်ပေါ်လာနိုင်သော ဘေးအန္တရာယ်ရှိသည့် လုပ်ငန်းများအား လက်တွေ့သင်ကြားပေးခြင်း အစီအစဉ်များအား ချမှတ် ဆောင်ရွက်ရန်နှင့် လုပ်ငန်းခွင်ကျွမ်းကျင်မှုသင်တန်းများအား တက်ရောက် သင်ကြားစေရေးများ စီမံ ထားရှိရန်၊

(၂) မီးဘေးအန္တရာယ်ကြိုတင်ကာကွယ်ရေးအနေဖြင့် မီးချိတ်၊ မီးကပ်၊ ရေပုံးများ၊ ရေ လှောင်ကန်၊ သဲအိတ်များအား အလုံအလောက် ထားရှိပေးခြင်းများ ဆောင်ရွက် သွားရန်၊

(၃) မြေအောက်သတ္တုတူးဖော်ရေးလုပ်ငန်းဖြစ်၍ ဘေးအန္တရာယ် သတိပေး ဆိုင်း ဘုတ်များ စိုက်ထူးခြင်း၊ မြေပြိုမှုမရှိစေရန်၊ ဘေးနံရံ အကာများ၊ ဒေါက်တိုင်များ ခိုင်ခံ့မှု ရှိ/မရှိ နေ့စဉ် စစ်ဆေးရန်၊ Safety Helmet၊ ဖိနပ်၊ ဝတ်စုံ၊ လက်အိတ်၊ မြေအောက်သုံး ဓာတ်မီးတို့ ဝတ်ဆင်အသုံးပြုရန်နှင့် စိုက်ကျင်းအတွင်း လေ မပြတ်စေရန် လေမှုတ်စက်ဖြင့် လုံလောက်စွာ လေမှုတ်သွင်းခြင်းတို့ကို ဆောင်ရွက် ထားရှိရန်။

(ည) စောင့်ကြပ်ကြည့်ရှုမည့် အစီအစဉ်။ စောင့်ကြပ်ကြည့်ရှုမည့်အစီအစဉ်နှင့် စပ်လျဉ်း၍ အစီရင်ခံစာတွင် ဖော်ပြထားရှိသည့်အတိုင်း လေထုအရည်အသွေး၊ ရေအရည်အသွေး၊ မြေအရည်အသွေး၊ ဆူညံသံနှင့်တုန်ခါမှုနှင့် စွန့်ပစ်ပစ္စည်း(အစိုင်အခဲ၊ အရည်၊ အခိုး အငွေ့)တို့၏ စောင့်ကြပ်ကြည့်ရှုစစ်ဆေးခြင်းများ ဆောင်ရွက်သွားရမည်။



- (င) တာဝန်ယူဆောင်ရွက်မည့် အဖွဲ့အစည်းများ။ ကနဦးပတ်ဝန်းကျင်ဆန်းစစ်ခြင်း အစီရင်ခံစာ၏ စောင့်ကြပ်ကြည့်ရှုခြင်းအစီအစဉ်နှင့် မိုင်းပိတ်သိမ်းခြင်း အစီအစဉ် အတွက် တာဝန်ယူဆောင်ရွက်မည့် အဖွဲ့အစည်းတို့အားအစီရင်ခံစာ၌ ဖော်ပြထားသည့် အတိုင်း ဖွဲ့စည်း ဆောင်ရွက်ရမည်။
- (င) အများပြည်သူနှင့် တိုင်ပင်ဆွေးနွေးခြင်း။ စီမံကိန်းလုပ်ငန်းကြောင့် ထိခိုက်ခံစား ရမည့် ဒေသခံများအတွက် ပညာရေး၊ ကျန်းမာရေးစောင့်ရှောက်မှု၊ အခြေခံအဆောက် အဦ၊ အလုပ်အကိုင် ခန့်ထားခြင်း၊ ရေရှည်လူမှုစီးပွားရေး ဖွံ့ဖြိုးတိုးတက်စေရေးတို့ ဆောင်ရွက်ရန်နှင့် ဝန်ထမ်းများ၏ ကျန်းမာရေးနှင့် ဘေးအန္တရာယ်ကင်းရှင်းရေးတို့အား ဆောင်ရွက်ပေးရန်နှင့် ဒေသခံပြည်သူများနှင့်တိုင်ပင်ဆွေးနွေးခြင်း၊ ပူးပေါင်းပါဝင်စေခြင်း၊ နစ်နာမှုဖြေရှင်းရေးလုပ်ငန်းစဉ်များကို လုပ်ငန်းဆောင်ရွက်နေစဉ်အတွင်း အကောင် အထည်ဖော် ဆောင်ရွက်ရမည်။
- (ခု) လျာထားအသုံးစရိတ်။ ကနဦးပတ်ဝန်းကျင်ဆန်းစစ်ခြင်းအစီရင်ခံစာပါ အကောင် အထည်ဖော် ဆောင်ရွက်နိုင်ရေးအတွက် အသုံးပြုမည့် လျာထားအသုံးစရိတ်အား အောက်ပါအတိုင်း ဆောင်ရွက်ရမည်-
  - (၁) ပတ်ဝန်းကျင်စီမံခန့်ခွဲမှုအစီအစဉ်ဆောင်ရွက်မည့် အစီအစဉ်အတွက် လျာထား အသုံးစရိတ် မြန်မာငွေကျပ် သိန်း(၂၀၀)အသုံးပြုရန်၊
  - (၂) စောင့်ကြပ်ကြည့်ရှုမှုအစီအစဉ်အတွက် လျာထားအသုံးစရိတ် မြန်မာငွေကျပ် သိန်း(၂၀၀)အသုံးပြုရန်၊
  - (၃) စီမံကိန်းအဆိုပြုသူမှ CSR လုပ်ငန်းများအတွက် မြန်မာငွေကျပ် သိန်း(၂၀၀) အသုံးပြုရန်၊
  - (၄) မိုင်းပိတ်သိမ်းခြင်းလုပ်ငန်းများ ဆောင်ရွက်ရန်အတွက် မြန်မာငွေကျပ် သိန်း (၂၀၀)အသုံးပြုရန်၊
  - (၅) အဆိုပါ ရန်ပုံငွေများနှင့် လုံလောက်မှုမရှိပါက ထပ်မံ ဖြည့်သွင်း ဆောင်ရွက် သွားရန်။
- (ဃ) မိုင်းပိတ်သိမ်းခြင်း စီမံခန့်ခွဲမှုအစီအစဉ်။ အောက်ပါအတိုင်း လိုက်နာဆောင်ရွက် ရမည်-
  - (၁) မိုင်းပိတ်သိမ်းချိန်တွင် စွန့်ပစ်မြေစာများအား စနစ်တကျ စုပုံရန်၊
  - (၂) အပေါ်ယံမြေဆွေးများ စုဆောင်းရန်၊ တူးဖော်ပြီး ကျင်းနှင့် ဂလိုဏ်များအတွင်း စွန့်ပစ်မြေစာများ ဖြည့်ရန်၊
  - (၃) အသုံးမပြုသော မြေနေရာများမှ သဘာဝသစ်တောများအား ထိန်းသိမ်းရန်၊





- (၄) လုပ်ငန်းပိုင်းဆိုင်ရာ အဆောက်အအုံများ ဖျက်သိမ်းရန်နှင့် အသုံးပြုပြီး မြေနေရာအား သင့်လျော်သော မြေယာအသုံးချမှု ပြုလုပ်နိုင်ရေးအတွက် စီမံဆောင်ရွက်ရန်၊
- (၅) အစားထိုး အပင်များ ပြန်လည် စိုက်ပျိုးရန်၊ လေအရည်အသွေးနှင့် မြေပေါ်ရေ၊ မြေအောက်ရေ အရည်အသွေးများအား တိုင်းတာ စစ်ဆေးရန်။

ပတ်ဝန်းကျင်နှင့် လူမှုရေးစီမံခန့်ခွဲမှုဆိုင်ရာ လိုက်နာဆောင်ရွက်ရမည့် စည်းကမ်းချက်များ

၇။ စီမံကိန်းအဆိုပြုသူသည် အထက်အပိုဒ်(၆)တွင် ဖော်ပြထားသော ကနဦးပတ်ဝန်းကျင်ဆန်းစစ်ခြင်းအစီရင်ခံစာအရ အကောင်အထည်ဖော် ဆောင်ရွက်ရမည့် ကတိကဝတ်များအပြင် အောက်ဖော်ပြပါ စည်းကမ်းချက်များ၊ သတ်မှတ်ချက်များကိုလည်း အပြည့်အဝ လိုက်နာဆောင်ရွက်ရမည်-

(က) မူဝါဒ၊ ဥပဒေ၊ မဟာဗျူဟာနှင့် ပင်မလုပ်ငန်းအစီအစဉ်ပါ စည်းကမ်းသတ်မှတ်ချက်များ။ အမျိုးသားပတ်ဝန်းကျင်ရေးရာမူဝါဒ၊ မြန်မာနိုင်ငံရာသီဥတုပြောင်းလဲမှုဆိုင်ရာမူဝါဒ၊ မြန်မာနိုင်ငံရာသီဥတု ပြောင်းလဲမှုဆိုင်ရာ မဟာဗျူဟာ၊ မြန်မာနိုင်ငံရာသီဥတု ပြောင်းလဲမှုဆိုင်ရာ ပင်မလုပ်ငန်းစဉ်(၂၀၁၈-၂၀၃၀)၊ မြန်မာနိုင်ငံအမျိုးသားအဆင့် စွန့်ပစ်ပစ္စည်းစီမံခန့်ခွဲမှုမဟာဗျူဟာနှင့် ပင်မလုပ်ငန်းအစီအစဉ်(၂၀၂၀)တို့နှင့် စပ်လျဉ်း၍ အောက်ပါအတိုင်း လိုက်နာဆောင်ရွက်ရမည်-

- (၁) စီမံကိန်းဆောင်ရွက်ခြင်းကြောင့် ပတ်ဝန်းကျင်ကို ခြိမ်းခြောက်နေသည့် ပြုမှုလုပ်ဆောင်ချက်များကို ရှောင်ရှားခြင်း၊ တားမြစ်ခြင်းနှင့် ထိန်းချုပ်ခြင်းဖြင့် ပတ်ဝန်းကျင်ပျက်စီးမှုများမဖြစ်မီ ကာကွယ်တားဆီးရန် သို့မဟုတ် အနည်းဆုံး ဖြစ်စေရန် ကြိုတင်ပြင်ဆင် ဆောင်ရွက်ထားရန်၊
- (၂) ရာသီဥတုပြောင်းလဲမှု လျော့ချရေးနှင့် လိုက်လျောညီထွေ ဖြစ်စေရေးအတွက် ရေရှည်တည်တံ့သော သဘာဝသယံဇာတ စီမံအုပ်ချုပ်ခြင်း၊ ဇီဝမျိုးစုံမျိုးကွဲများနှင့် သဘာဝဂေဟစနစ်များကို ထိန်းသိမ်းကာကွယ်ခြင်းနှင့် ပြန်လည်ပြုစုပျိုးထောင်ခြင်းတို့ကို မြှင့်တင်ဆောင်ရွက်ရန်၊
- (၃) လတ်တလောနှင့်ရေရှည်တွင် ဖြစ်ပေါ်လာနိုင်သည့် ရာသီဥတုပြောင်းလဲမှု၏ သက်ရောက်မှုများမှ ကြိုတင်ကာကွယ်ရေး၊ ပြန်လည်ထူထောင်ရေးနှင့် လူမှုကာကွယ်စောင့်ရှောက်ရေးတို့ကို ခိုင်မာအားကောင်းစေမည့် လုပ်ငန်းစဉ်များ ဆောင်ရွက်ထားရှိရန်၊
- (၄) ရာသီဥတုကြောင့် ဖြစ်ပေါ်လာနိုင်မည့် ဘေးအန္တရာယ်များအတွက် ကြိုတင်ပြင်ဆင်ရန်နှင့် ပြန်လည်ထူထောင်လာနိုင်စေရန် အရင်းအမြစ်များ စုစည်းခြင်းနှင့်





ခွဲဝေသုံးစွဲခြင်းတို့ဖြင့် ဘဏ္ဍာရေးလုပ်ငန်းလည်ပတ်မှုကို မြှင့်တင်ပေးနိုင်ရေး အတွက် အရပ်ဘက်လူ့အဖွဲ့အစည်းများနှင့် ပေါင်းစပ် ဆောင်ရွက်ရန်၊

- (၅) စွန့်ပစ်ပစ္စည်းစီမံခန့်ခွဲမှုနှင့်စပ်လျဉ်း၍ အောက်ပါအတိုင်း ဆောင်ရွက်ရန်-
  - (ကက) စီမံကိန်းမှထွက်ရှိလာမည့် ပလတ်စတစ် စွန့်ပစ်ပစ္စည်းများ၊ မိလ္လာ အညစ်အကြေးများ၊ ဓာတုဗေဒစွန့်ပစ်ပစ္စည်းများ၊ စက်မှုလုပ်ငန်း များမှ ထွက်ရှိလာသော စွန့်ပစ်ပစ္စည်းများအား စနစ်တကျ စွန့်ပစ် ရန်နှင့် လဟာပြင်မီးရှို့မှုပျောက်ရေး ဆောင်ရွက်ရန်၊
  - (ခခ) စွန့်ပစ်ပစ္စည်းများအား သက်ဆိုင်ရာက စွန့်ပစ်ပစ္စည်း စုပုံစွန့်ပစ်ရန် သတ်မှတ်ထားသောနေရာများတွင် ဘေးအန္တရာယ်ကင်းရှင်းစွာ စွန့်ပစ် ဆောင်ရွက်ရန်၊
  - (ဂဂ) စွန့်ပစ်ပစ္စည်းများအား သိမ်းဆည်းခြင်း၊ သယ်ယူပို့ဆောင်ခြင်း၊ စွန့် ပစ်ခြင်းတို့နှင့် ပတ်သက်၍ ပြန့်ကျဲထွက်ကျမှု၊ အနံ့အသက်ဆိုးများ ထွက်ရှိမှု၊ ဆူညံမှု၊ တုန်ခါမှုတို့ မရှိစေရေး လိုက်နာဆောင်ရွက်ရန်၊
  - (ဃဃ) စီမံကိန်းမှ ထွက်ရှိသော စွန့်ပစ်ပစ္စည်းနှင့် ဘေးအန္တရာယ်ရှိ စွန့်ပစ် ပစ္စည်းများ စီမံဆောင်ရွက်ထားရှိမှုကို စောင့်ကြပ်ကြည့်ရှု စစ်ဆေး နိုင်ရေးအတွက် စွန့်ပစ်ပစ္စည်းဆိုင်ရာ မှတ်တမ်းပုံစံထားရှိ ဆောင် ရွက်ရန်၊
  - (ငင) ဘေးအန္တရာယ်ရှိ စွန့်ပစ်ပစ္စည်းများနှင့် စက်မှုလုပ်ငန်းများမှ ထွက်ရှိ လာသော စွန့်ပစ်ပစ္စည်းများအတွက် ပတ်ဝန်းကျင်နှင့် သဟဇာတ ဖြစ်စေသော စီမံခန့်ခွဲမှုစနစ်ကို တိုးမြှင့်ဆောင်ရွက်ရန်၊
  - (စစ) စီမံကိန်းမှထွက်ရှိလာမည့် စွန့်ပစ်ပစ္စည်းများနှင့်ပတ်သက်၍ ထွက်ရှိမှု လျှော့ချခြင်း၊ ပြန်လည်သုံးစွဲခြင်း၊ ပြန်လည်ပြုပြင် ထုတ်လုပ်ခြင်းဖြင့် စွန့်ပစ်ပစ္စည်းထွက်ရှိမှုများကို ကာကွယ်ဆောင်ရွက်ရန်၊
  - (ဆဆ) စီမံကိန်းမှ ထွက်ရှိလာမည့် စွန့်ပစ်ပစ္စည်းများ စီမံခန့်ခွဲမှုအတွက် အစဉ် လည်ပတ်နေသည့် ရန်ပုံငွေထားရှိ ဆောင်ရွက်ရန်၊
  - (ဇဇ) စွန့်ပစ်ကျောက်၊ စွန့်ပစ်သဲစာများကြောင့် ရေစီးရေလာ ပိတ်ဆို့မှု၊ နန်း အနည်ကျမှုနှင့် ရေကြီးရေလျှံမှုမဖြစ်စေရန် စွန့်ပစ်ကျောက်များ၊ စွန့်ပစ် သဲစာများကို မြစ်၊ ချောင်း၊ မြောင်းများမှ အနည်းဆုံး ပေ(၃၀၀) အကွာတွင် စွန့်ပစ်မြေစာ စုပုံကွင်းများပြုလုပ်၍ စနစ်တကျ စွန့်ပစ် ရန်နှင့် ရေစီးရေလာ ပိတ်ဆို့မှုများ မရှိစေရေး ရှင်းလင်းခြင်းများ ဆောင်ရွက်ရန်။





(ခ) စံချိန်စံညွှန်းစည်းကမ်းချက်များ။ စံချိန်စံညွှန်းသတ်မှတ်ချက်များနှင့် စပ်လျဉ်း၍ အောက်ပါအတိုင်း လိုက်နာဆောင်ရွက်ရမည်-

- (၁) လေအရည်အသွေး၊ ဆူညံသံ၊ အလုပ်စခန်းများ၊ မိလ္လာစနစ်များ၊ အိမ်တွင်း ရေဆိုး များနှင့် စပ်လျဉ်း၍ အမျိုးသားပတ်ဝန်းကျင်ဆိုင်ရာ အရည်အသွေး (ထုတ်လွှတ်မှု)လမ်းညွှန်ချက်၊ အထွေထွေလမ်းညွှန်ချက်ပါ သတ်မှတ်ချက်နှင့် အညီ လိုက်နာ ဆောင်ရွက်ရန်၊
- (၂) ဆူညံသံအတွက် စီမံကိန်း ဧရိယာပြင်ပရှိ အနီးဆုံးလက်ခံသည့်နေရာတွင် အခြေခံအဆင့်မှ အများဆုံးမြင့်တက်မှု ၃ dBA ထက် မကျော်လွန်စေရေး လိုက်နာဆောင်ရွက်ရန်၊
- (၃) စွန့်ထုတ်အရည်အသွေးနှင့်စပ်လျဉ်း၍ အမျိုးသားပတ်ဝန်းကျင်ဆိုင်ရာ အရည် အသွေး(ထုတ်လွှတ်မှု)လမ်းညွှန်ချက်အပိုဒ် ၂.၇.၂ ပါ Parameterများ တိုင်းတာ၍ သတ်မှတ်ချက်နှင့်အညီ သန့်စင်ပြီးမှ စွန့်ထုတ်ရန်၊
- (၄) သတ္တုကဏ္ဍနှင့် အခြားသက်ဆိုင်ရာ မူဝါဒ၊ ဥပဒေ၊ စံနှင့် သတ်မှတ်ချက်များကို လိုက်နာဆောင်ရွက်ရန်။

(ဂ) ဇီဝမျိုးစုံမျိုးကွဲ စီမံခန့်ခွဲရေးဆိုင်ရာ စည်းကမ်းချက်များ။ ဇီဝမျိုးစုံမျိုးကွဲစီမံခန့်ခွဲမှု အစီအစဉ်နှင့်စပ်လျဉ်း၍ အလုပ်သမားများမှ တောရိုင်းတိရစ္ဆာန်များအား ဖမ်းဆီးခြင်း၊ ဝယ်ယူခြင်း၊ တရားမဝင်သစ်ခုတ်ခြင်းများ မရှိစေရေး ကြပ်မတ်ဆောင်ရွက်ရမည်။

(ဃ) ကျန်းမာရေးနှင့် လုပ်ငန်းခွင်ဘေးအန္တရာယ် ကင်းရှင်းစေရေးဆိုင်ရာ စည်းကမ်းချက် များ။ အောက်ပါအတိုင်း လိုက်နာဆောင်ရွက်ရမည်-

- (၁) ကျန်းမာရေးနှင့် လုပ်ငန်းခွင်ဘေးအန္တရာယ် ကင်းရှင်းစေရေးအတွက် မြန်မာ့ သတ္တုတွင်းဥပဒေ၊ ပုဒ်မ ၁၃၊ သတ္တုတွင်းနည်းဥပဒေများ၊ နည်းဥပဒေ ၁၄၇ နည်းဥပဒေခွဲ(ဃ)၊ ၁၇၀ နည်းဥပဒေခွဲ (ဂ)၊ ၁၇၄၊ ၁၇၆၊ ၁၇၇၊ ၁၇၈၊ ၁၈၀၊ ၁၈၁၊ ၁၈၄ နည်းဥပဒေခွဲ(ခ)တို့နှင့်အညီ လိုက်နာဆောင်ရွက်ရန်၊
- (၂) စီမံကိန်းလုပ်ငန်းကြောင့် ထိခိုက်ခံစားရမည့် ဒေသများအတွက် ပညာရေး၊ ကျန်းမာရေးစောင့်ရှောက်မှု၊ အခြေခံအဆောက်အဦ၊ အလုပ်အကိုင်ခန့်ထားခြင်း၊ ရေရှည်လူမှုစီးပွားရေး ဖွံ့ဖြိုးတိုးတက်စေရေးတို့ ဆောင်ရွက်ရန်နှင့် ဝန်ထမ်း များ၏ ကျန်းမာရေးနှင့် ဘေးအန္တရာယ်ကင်းရှင်းရေးတို့အား ဆောင်ရွက်ပေးရန်၊
- (၃) ယမ်းဖောက်ခွဲသည့်အချိန်တွင် မိုင်းလုပ်သားများ အကြားအာရုံထိခိုက်မှု မရှိ စေရေးအတွက် မိုင်းလုပ်သားများအား PPE ထောက်ပံ့ပေးရန်။





(c) စက်မှုဝန်ကြီးဌာန၊ ဓာတုပစ္စည်းနှင့် ဆက်စပ်ပစ္စည်းအန္တရာယ်မှ တားဆီးကာကွယ်ရေး ဗဟိုကြီးကြပ်ရေးအဖွဲ့မှ ထုတ်ပြန်ခဲ့သည့် ရွှေသတ္တုထုတ်လုပ်သန့်စင်ရာတွင် ဆိုဒီယမ် ဆိုင်ယာနိုဒ်နှင့် ပြဒါးဓာတုပစ္စည်းများ အသုံးပြုခြင်းဆိုင်ရာ စည်းကမ်းချက်များ။ အောက်ပါအချက်များကို အလေးထား လိုက်နာဆောင်ရွက်ရန် -

(၁) ဆိုဒီယမ်ဆိုင်ယာနိုဒ်နှင့် ပြဒါးသုံးစွဲ၍ ရွှေသတ္တုထုတ်လုပ်သန့်စင်ခြင်းလုပ်ငန်းကြောင့် သတ္တုတွင်းလုပ်သားများ၊ အနီးပတ်ဝန်းကျင် လူမှုစီးပွားထိခိုက်မှု မရှိစေရေးနှင့် လေထု၊ ရေထု၊ မြေထုညစ်ညမ်းမှု မရှိစေရေး အလေးထားဆောင်ရွက်ရန်၊

(၂) ဆိုဒီယမ်ဆိုင်ယာနိုဒ်နှင့် ပြဒါးသုံးစွဲ၍ ရွှေသတ္တု ထုတ်လုပ်သန့်စင်ခြင်းလုပ်ငန်းကြောင့် ထိခိုက်မှု မရှိစေရေးအတွက် အလုပ်လုပ်ကိုင်သူများ၏ ကျန်းမာရေးကို ပုံမှန် စစ်ဆေးပေးခြင်း(Periodic Medical Examination)နှင့် ပတ်ဝန်းကျင်ညစ်ညမ်းမှုကို စောင့်ကြည့်လေ့လာခြင်း(Monitoring of Environmental Pollution)တို့ကို ပြုလုပ်ရန်၊

(၃) အလုပ်လုပ်ကိုင်သူများအား ဆိုဒီယမ်ဆိုင်ယာနိုဒ်၊ ပြဒါးဓာတုပစ္စည်းများနှင့် စပ်လျဉ်း၍ မတော်တဆ ဖြစ်ပွားမှုများကို ကာကွယ်ရန်နှင့် လျော့ပါးစေရန် လုပ်ငန်းခွင်အတွင်း ဘေးအန္တရာယ်ထိန်းချုပ်ရေးဆိုင်ရာ နည်းစနစ်များ၊ လုံခြုံရေးကိရိယာများ တပ်ဆင်သုံးစွဲခြင်းနှင့် သင့်လျော်ကောင်းမွန်သည့် ကိုယ်ခန္ဓာကာကွယ်ရေး ကိရိယာနှင့် ဝတ်စုံများကို ထုတ်ပေး၍ အမြဲတစေ စနစ်တကျ ဝတ်ဆင်သုံးစွဲ လုပ်ကိုင်ဆောင်ရွက်ရန်၊

(၄) လုပ်ငန်းခွင်သို့ မဝင်ရောက်မီ လုပ်သားများအား ကျန်းမာရေးစစ်ဆေးခြင်းနှင့် လုပ်ငန်းမလည်ပတ်မီ အနီးပတ်ဝန်းကျင် လေထု၊ ရေထု၊ မြေထု၌ ဆိုဒီယမ်ဆိုင်ယာနိုဒ်နှင့် ပြဒါးပါဝင်မှု တိုင်းတာခြင်းတို့ကို ဆောင်ရွက်၍ မူလအချက်အလက်(Baseline Data)အဖြစ် မှတ်တမ်းထားရှိခြင်း၊ ပုံမှန်စစ်ဆေးခြင်း၊ လိုအပ်သလို စစ်ဆေးခြင်းနှင့် ပတ်ဝန်းကျင်စီမံခန့်ခွဲမှုအစီအစဉ်ပါ စောင့်ကြပ်ကြည့်ရှုရေး အစီအစဉ်များအတိုင်း ဆောင်ရွက်ရန်၊

(၅) ဆိုဒီယမ်ဆိုင်ယာနိုဒ်နှင့် ပြဒါးဓာတုပစ္စည်းများကို သုံးစွဲရာမှ ထွက်ရှိလာသော ရေဆိုးများနှင့် စွန့်ပစ်ပစ္စည်းများကို စွန့်ပစ်ရာတွင် အန္တရာယ်ကင်းရှင်းစေရန် သက်ဆိုင်ရာ တိုင်းဒေသကြီး၊ ပြည်နယ်အစိုးရအဖွဲ့များမှ ထုတ်ပြန်ထားသည့် သဘာဝပတ်ဝန်းကျင်ထိန်းသိမ်းရေးဆိုင်ရာ ဥပဒေ၊ နည်းဥပဒေများ၊ အမိန့်၊ ညွှန်ကြားချက်များ၊ စည်ပင်သာယာရေး ကော်မတီများမှ ပြဋ္ဌာန်းထားသော ရေပေးဝေရေးနှင့် အညစ်အကြေး သန့်ရှင်းရေးဆိုင်ရာ နည်းဥပဒေများ၊ ဓာတု





ပစ္စည်းနှင့် ဆက်စပ်ပစ္စည်းများအန္တရာယ်မှ တားဆီးကာကွယ်ရေးဥပဒေ၊ နည်းဥပဒေများ၊ ပတ်ဝန်းကျင်ထိန်းသိမ်းရေးဆိုင်ရာ ဥပဒေ၊ နည်းဥပဒေများ၊ တည်ဆဲဥပဒေ၊ နည်းဥပဒေ၊ အမိန့်၊ ညွှန်ကြားချက်များ၊ သက်ဆိုင်ရာလိုင်စင်နှင့် မှတ်ပုံတင်လက်မှတ်ပါစည်းကမ်းချက်များ၊ အပြည်ပြည်ဆိုင်ရာ ကွန်ဗင်းရှင်းများမှ ပြဋ္ဌာန်း ချက်များနှင့်အညီ လိုက်နာဆောင်ရွက်ရန်၊

(၆) ပြဒါးအသုံးပြုမှုနှင့်စပ်လျဉ်း၍ အောက်ပါအတိုင်းလိုက်နာဆောင်ရွက်ရန်-

(ကက) ပြဒါးအသုံးပြုမှုနှင့်ပတ်သက်၍ စက်မှုဝန်ကြီးဌာနမှ ထုတ်ပြန်ခဲ့သည့် ညွှန်ကြားချက်များအပါအဝင် အခြားဝန်ကြီးဌာနများမှ သတ်မှတ်ထားသည့် စည်းမျဉ်းစည်းကမ်း၊ လုပ်ထုံးလုပ်နည်းနှင့်အညီ လိုက်နာဆောင်ရွက်ရန်၊

(ခခ) ပြဒါးအသုံးပြုမှုနှင့် ပတ်သက်၍ နိုင်ငံတကာမှ ကျင့်သုံး ဆောင်ရွက်နေသော ပတ်ဝန်းကျင်ထိခိုက်မှု အနည်းဆုံး ဖြစ်စေသည့် နည်းလမ်းများကို အသုံးပြုဆောင်ရွက်ရန်။

(စ) သတ္တုတွင်းလုပ်ငန်းများအတွက် ရေရယူသုံးစွဲခြင်းရေးဆိုင်ရာ စည်းကမ်းချက်များ။ သတ္တုတွင်းလုပ်ငန်းများအတွက် ရေရယူသုံးစွဲခြင်းနှင့် စပ်လျဉ်း၍ မြန်မာ့သတ္တုတွင်းဥပဒေ၊ ပုဒ်မ ၁၆၊ မြန်မာ့သတ္တုတွင်းနည်းဥပဒေများ၊ နည်းဥပဒေ ၁၅၊ ၁၅၃၊ ၁၅၄ ပါ သတ်မှတ်ချက်များကို အလေးထား လိုက်နာဆောင်ရွက်ရန်။

(ဆ) ဒေသခံများနှင့် တိုင်ပင်ဆွေးနွေးခြင်းရေးဆိုင်ရာ စည်းကမ်းချက်များ။ စီမံကိန်းအဆိုပြုသူသည် ဒေသခံများနှင့်တိုင်ပင်ဆွေးနွေးရေး လုပ်ငန်းစဉ်များနှင့် စပ်လျဉ်း၍ အောက်ပါအချက်များကို လိုက်နာဆောင်ရွက်ရမည်-

(၁) ဖောက်ခွဲခြင်းလုပ်ငန်းများအပါအဝင် တည်ဆောက်ရေး လုပ်ငန်းများနှင့် ဆောင်ရွက်မည့် လုပ်ငန်းများကို ဒေသခံပြည်သူများသို့ ကြိုတင်အသိပေးရန်၊

(၂) တည်ဆောက်ရေးကာလအတွင်း ယာဉ်သွားလာမှု လမ်းကြောင်းများ၊ ယာဉ်သွားလာမှုကြောင့် ဖြစ်နိုင်သော အနှောက်အယှက်များ၊ ပတ်ဝန်းကျင်သာယာမှုအပေါ် ထိခိုက်မှုများနှင့် စပ်လျဉ်း၍ သက်ဆိုင်ရာဒေသခံများသို့ ကြိုတင် အသိပေးရန်၊

(၃) ဒေသခံပြည်သူများနှင့် တိုင်ပင်ဆွေးနွေးခြင်း၊ ပူးပေါင်းပါဝင်စေခြင်း၊ နစ်နာမှုဖြေရှင်းရေး လုပ်ငန်းစဉ်များကို လုပ်ငန်းဆောင်ရွက်နေစဉ်အတွင်း အကောင်အထည်ဖော် ဆောင်ရွက်သွားရန်။

(ဇ) မိုင်းပိတ်သိမ်းခြင်းဆိုင်ရာ စည်းကမ်းချက်များ။ မိုင်းပိတ်သိမ်းခြင်းနှင့် စပ်လျဉ်း၍ တစ်ဖက်ပါအတိုင်း လိုက်နာဆောင်ရွက်ရမည်-





- (၁) မိုင်းပိတ်သိမ်းခြင်းလုပ်ငန်းများကိုအစီရင်ခံစာတွင် ဖော်ပြထားသည့် သတ္တုတွင်း ပိတ်သိမ်းရာ၌ ဆောင်ရွက်မည့် လုပ်ငန်းစဉ်များအတိုင်း လုပ်ငန်းစတင် ဆောင်ရွက်စဉ်ကပင် ကြိုတင်စီစဉ်ထားရှိ လိုက်နာဆောင်ရွက်ရန်နှင့် စီမံကိန်း အဆိုပြုသူသည် မြန်မာ့သတ္တုတွင်း နည်းဥပဒေ(၁၉၆၂)ပါ ပြဋ္ဌာန်းချက်နှင့် အညီ ပိတ်သိမ်းရန် စီစဉ်ထားသည့် အချိန်မတိုင်မီ ၁ နှစ်ထက် နောက်မကျစေဘဲ အပြီးသတ်ပိတ်သိမ်းခြင်းအစီအစဉ်ကို တင်ပြရန်၊
  - (၂) စီမံကိန်းကြောင့် ပျက်စီးသွားသည့် နေရာများတွင် ဒေသနှင့် ကိုက်ညီသည့် သစ်ပင်များ ပြန်လည်စိုက်ပျိုးရန်နှင့် ရှင်သန်ကြီးထွားသည်အထိ အစီရင်ခံစာ၌ ဖော်ပြထားသည့် ကတိကဝတ်အတိုင်း တာဝန်ယူ ကြီးကြပ်ဆောင်ရွက်ရန်၊
  - (၃) ခွင့်ပြုလုပ်ကွက်အတွင်း၌ ဆက်လက်တူးဖော်ခြင်း မပြုတော့ပါက တူးဖော် ထားသည့် နေရာများအား သက်ဆိုင်ရာ ဌာန၊ အဖွဲ့အစည်း၏ လမ်းညွှန်ချက် နှင့်အညီ မြေညှိခြင်း၊ မြေပြုပြင်ခြင်း၊ အပေါ်ယံမြေဆီလွှာများ ဖုံးအုပ်ခြင်း၊ တစ်ကေလျှင် ဒေသနှင့်ကိုက်ညီသော နှစ်ရှည်ပင် အပင် ၂၀၀ ထက်မနည်း စိုက်ပျိုးခြင်းနှင့်အပင်များ ရှင်သန်ကြီးထွားသည်အထိ တာဝန်ယူဆောင်ရွက် ရန်။
- (ဈ) အစီရင်ခံ တင်ပြခြင်းဆိုင်ရာ စည်းကမ်းချက်များ။ ပတ်ဝန်းကျင်နှင့်လူမှုရေးဆိုင်ရာ စီမံခန့်ခွဲမှု အစီအစဉ်များ၊ စောင့်ကြပ်ကြည့်ရှုရေးအစီအစဉ်များ အကောင်အထည် ဖော်ဆောင်ရွက်ခြင်းနှင့်စပ်လျဉ်း၍ အောက်ဖော်ပြပါကိစ္စရပ်များ ဖြစ်ပွားပါက ဝန်ကြီး ဌာနသို့ နှောင့်နှေးမှုမရှိစေဘဲ အစီရင်ခံတင်ပြရမည်-
- (၁) ပစ္စည်းကိရိယာများ သို့မဟုတ် နည်းစနစ်များ မှားယွင်းအလုပ်လုပ်ခြင်း၊ ပျက်စီးခြင်း သို့မဟုတ် အလုပ်မလုပ်တော့ခြင်း၊
  - (၂) သိသာထင်ရှားသော ညစ်ညမ်းမှု ဖြစ်ပေါ်စေခဲ့သော (သို့မဟုတ်) ဖြစ်ပေါ်နေ စေသော သို့မဟုတ် ဖြစ်ပေါ်စေနိုင်သော မတော်တဆမှု တစ်ခုဖြစ်ပွားခြင်း သို့မဟုတ် ထုတ်လွှတ်မှု ကန့်သတ်တန်ဖိုးဖြင့် ထိန်းချုပ်ထားခြင်းမရှိသည့် အရာဝတ္ထုတစ်ခု ထုတ်လွှတ်ခြင်း၊
  - (၃) သတ်မှတ်ဖော်ပြထားသည့် ကန့်သတ်တန်ဖိုးတစ်ခုခုကို ကျော်လွန်ခြင်း၊
  - (၄) ပတ်ဝန်းကျင်နှင့် သက်ရှိတို့၏ ကျန်းမာရေးတို့အပေါ် သိသာထင်ရှားသော ဆိုးကျိုးသက်ရောက်မှုများ ဖြစ်ပေါ်ခြင်း၊
  - (၅) စီမံကိန်းအဆိုပြုသူသည် ယင်း၏ တာဝန်များ ပျက်ကွက်မှု သို့မဟုတ် အခြား လုပ်ငန်းများဆောင်ရွက်ရန် ပျက်ကွက်မှု သို့မဟုတ် ပတ်ဝန်းကျင်ထိန်းသိမ်းရေး ဆိုင်ရာ လိုက်နာဆောင်ရွက်မှု သက်သေခံလက်မှတ်နှင့် ပတ်ဝန်းကျင်စီမံ





ခန့်ခွဲမှုအစီအစဉ်ပါအတိုင်း လိုက်နာဆောင်ရွက်ရန် ပျက်ကွက်မှုများကို ဖြစ်နိုင်သမျှ ဆောလျင်စွာ ဝန်ကြီးဌာနသို့ စာဖြင့် အသိပေး တင်ပြရမည်။ ပျက်ကွက်မှု တစ်ရပ်ရပ်ကြောင့် အန္တရာယ်ဖြစ်စေနိုင်သော ပတ်ဝန်းကျင်အပေါ် သက်ရောက်မှု ဖြစ်လာနိုင်သည့် အကြောင်းကိစ္စရပ် သို့မဟုတ် ဝန်ကြီးဌာနက အမြန်သိရှိရန် လိုအပ်သည့်အကြောင်းကိစ္စရပ်ကို (၂၄)နာရီအတွင်းလည်းကောင်း၊ အခြားအကြောင်း ကိစ္စရပ်များအားလုံးတွင် စီမံကိန်းအဆိုပြုသူက ယင်းဖြစ်စဉ် ဖြစ်ရပ်ကို စတင်သိရှိသည့်အချိန်မှ (၇)ရက်အတွင်း လည်းကောင်း ဝန်ကြီး ဌာနသို့ အသိပေးတင်ပြရန်၊

- (၆) စီမံကိန်း၏ အရွယ်အစား၊နယ်ပယ်အတိုင်းအတာ၊ တည်နေရာ၊ အခင်းအကျင်း၊ နည်းပညာ၊ ကြိုတင်မျှော်မှန်းနိုင်သော ဆိုးကျိုးသက်ရောက်မှုကြောင့် ဖြစ်လာ သည့်အန္တရာယ်၊ ထုတ်လုပ်မှုနည်းလမ်း သို့မဟုတ် ညစ်ညမ်းမှု တားဆီးရန် သို့မဟုတ် လျော့ချရန် ဆောင်ရွက်မှုတို့တွင် အဓိက ပြောင်းလဲခြင်း သို့မဟုတ် တိုးချဲ့ခြင်း သို့မဟုတ် ဒုတိယ တိုးချဲ့ဆောင်ရွက်ရန် အဆိုပြုခြင်းဖြစ်ပါက စီမံကိန်းအဆိုပြုသူသည် သတ်မှတ်ထားသော အချိန်ဇယားအတွင်း ပြောင်းလဲမှု များ၏ သတင်း အချက်အလက်များနှင့်အတူ ဝန်ကြီးဌာနသို့ တင်ပြရန်၊
- (၇) စီမံကိန်းဧရိယာအတွင်း မမျှော်လင့်သော ဘေးအန္တရာယ်များကြောင့် လည်းကောင်း၊ ပတ်ဝန်းကျင်နှင့် လူမှုရေးအခြေအနေ ပြောင်းလဲမှုများကြောင့်လည်းကောင်း၊ ဖြစ်ပေါ်လာနိုင်သည့် ထိခိုက်မှုများ အပေါ်မူတည်၍ သက်ဆိုင်ရာ ကဏ္ဍအလိုက် စီမံခန့်ခွဲမှုအစီအစဉ်များအား ဝန်ကြီးဌာနသို့ ပြန်လည်တင်ပြရန်။
- (၈) စောင့်ကြပ်ကြည့်ရှုမှုအစီရင်ခံစာ တင်ပြရာတွင် အောက်ပါအချက်များ ပြည့်စုံစွာ ပါဝင်တင်ပြရမည်-
  - (ကက) စည်းကမ်းချက်များအားလုံးကို လိုက်နာကြောင်း သက်သေခံစာရွက် စာတမ်း အထောက်အထားများ၊
  - (ခခ) ပတ်ဝန်းကျင်စီမံခန့်ခွဲမှုအစီအစဉ် အကောင်အထည်ဖော်မှုအတွက် တင်ပြထားသည့် အကောင်အထည်ဖော်မှုဇယားအတိုင်း ဆောင်ရွက် ရာတွင် အစီရင်ခံသည့် အချိန်အထိ တိုးတက်မှု၊
  - (ဂဂ) ပတ်ဝန်းကျင်စီမံခန့်ခွဲမှုအစီအစဉ်အား အကောင်အထည်ဖော်ရာတွင် တွေ့ကြုံရသော အခက်အခဲများ၊ ယင်းအခက်အခဲများကို ကုစားရန် အကြံပြုချက်များနှင့် အလားတူ အခက်အခဲများ၊ အနာဂတ်တွင် တွေ့ကြုံရနိုင်မှုကို တားဆီးကာကွယ်ရန် သို့မဟုတ် ရှောင်လွှဲရန် အဆိုပြုသည့် ဆောင်ရွက်မှုများ၊





- (ဃဃ) ပတ်ဝန်းကျင်စီမံခန့်ခွဲမှုအစီအစဉ်ကို လိုက်နာဆောင်ရွက်ရန် ပျက်ကွက်သည့် အကြိမ်နှင့် အမျိုးအစား၊ အဆိုပြုသည့် ကုစားမှု ဆောင်ရွက်ချက်များနှင့် ကုစားမှု ပြီးမြောက်ရမည့် အချိန်သတ်မှတ် ချက်များ၊
- (cc) လုပ်ငန်းခွင်နှင့် လူမှုအဖွဲ့အစည်း၏ ကျန်းမာရေး၊ ဘေးအန္တရာယ် ကင်းရှင်းရေးနှင့် ပတ်ဝန်းကျင်နှင့် စပ်လျဉ်း၍ ဖြစ်ပွားသော မတော် တဆမှုများနှင့် ဖြစ်စဉ်ဖြစ်ရပ်များ၊
- (စစ) ပတ်ဝန်းကျင်စီမံခန့်ခွဲမှုအစီအစဉ်အရ သတ်မှတ်ထားသည့် သို့မဟုတ် အခြားလိုအပ်သည့် ပတ်ဝန်းကျင်ဆိုင်ရာ အတိုင်းအတာနှင့် စည်းကမ်းချက်များဆိုင်ရာ အချက်အလက်များအား စောင့်ကြပ် ကြည့်ရှုမှု။
- (ဇ) စီမံကိန်းအဆိုပြုသူသည် တည်ဆောက်ရေးအဆင့်လုပ်ငန်းများ ဆောင်ရွက်ပြီး နောက်တွင် စီမံကိန်း၏ လုပ်ငန်းခွင်ပြ မြေပုံများ၊ လုပ်သားနေရာထိုင်ခင်း စီမံချက်များ၊ တည်ဆောက်ရေးလုပ်ငန်းကို ဤပတ်ဝန်းကျင်ထိန်းသိမ်းရေး ဆိုင်ရာ လိုက်နာဆောင်ရွက်မှု သက်သေခံလက်မှတ်နှင့်အညီ ဆောင်ရွက် ခဲ့ကြောင်း အထောက်အထားများပါဝင်သည့် စီမံကိန်း၏ အပြီးသတ်လုပ်ငန်း အစီအစဉ်များကို ကနဦးတင်ပြမည့် စောင့်ကြပ်ကြည့်ရှုမှုအစီအစဉ်နှင့် ပူးတွဲ၍ ပတ်ဝန်းကျင်ထိန်းသိမ်းရေးဦးစီးဌာနသို့ တင်ပြရမည်။
- (ည) ယဉ်ကျေးမှုအမွေအနှစ် ထိန်းသိမ်းစောင့်ရှောက်ရေးဆိုင်ရာ စည်းကမ်းချက်များ။ စီမံကိန်းဆောင်ရွက်မည့် နေရာဒေသများတွင် မြေပေါ်/မြေအောက်ရှိ ရှေးဟောင်း ယဉ်ကျေးမှုအမွေအနှစ်နှင့် သက်ဆိုင်သည့် အထောက်အထားများ၊ ရှေးဟောင်းဝတ္ထု ပစ္စည်းများ၊ ရှေးဟောင်းအဆောက်အအုံများ တွေ့ရှိပါက ရှေးဟောင်းသုတေသနနှင့် အမျိုးသားပြတိုက်ဦးစီးဌာနသို့ ချက်ချင်းဆက်သွယ်သတင်းပို့ အကြောင်းကြားရမည်။
- (ဋ) လူမှုတာဝန်သိ အစီအစဉ်ဆိုင်ရာ စည်းကမ်းချက်များ။ လူမှုတာဝန်သိအစီအစဉ်နှင့် စပ်လျဉ်း၍ အောက်ပါတို့ကို လိုက်နာဆောင်ရွက်ရမည်-
  - (၁) စီမံကိန်းအဆိုပြုသူသည် စီမံကိန်းကြောင့် ထိခိုက်ခံစားရသူများအား လက်ရှိ သို့မဟုတ် စီမံကိန်း မဆောင်ရွက်မီ ကာလထက် မနိမ့်ကျသော လူမှုစီးပွားရေး တည်ငြိမ်ခိုင်မာမှု ရရှိသည်အထိ ဆောင်ရွက်ပေးရန်နှင့် သက်မွေးဝမ်းကျောင်း လုပ်ငန်းများ ပြန်လည်တည်ထောင်ရေးနှင့် ပြန်လည်နေရာချထားရေး အစီ အစဉ်များကို စီမံကိန်းကြောင့် ထိခိုက်ခံစားရသူများ၊ သက်ဆိုင်ရာ အစိုးရဌာန၊





အဖွဲ့ အစည်းများ၊ အခြားသက်ဆိုင်သူများနှင့် တိုင်ပင်ဆွေးနွေး၍ လိုအပ်သလို ပံ့ပိုး နိုင်ရေး စီစဉ်ဆောင်ရွက်ရန်၊

(၂) ဒေသဖွံ့ဖြိုးရေးလုပ်ငန်းများ(Community Development Plan) ဆောင်ရွက် ရာတွင် သက်ဆိုင်ရာဒေသရှိ ဌာနဆိုင်ရာများ၊ မြို့နယ်ဖွံ့ဖြိုးတိုးတက်ရေး စီမံကိန်း (Township Development Plans) များနှင့် ချိတ်ဆက်ဆောင်ရွက် ရန်နှင့် စီမံကိန်းအနီးရှိ ဒေသခံပြည်သူများ၊ ဆက်စပ်ပတ်သက်သူများနှင့် စဉ်ဆက်မပြတ် တွေ့ဆုံဆွေးနွေးပြီး ၎င်းတို့၏ အကြံပြုချက်နှင့် လိုအပ်ချက် များအား အလေးထား ပေါင်းစပ်ဆောင်ရွက်ရန်။

(၅) အများပြည်သူ သိရှိနိုင်ရေးဆိုင်ရာ စည်းကမ်းချက်များ။ စီမံကိန်းအဆိုပြုသူသည် အတည်ပြုထားသည့် ကနဦးပတ်ဝန်းကျင်ဆန်းစစ်ခြင်းအစီရင်ခံစာကို အများပြည်သူ သိရှိနိုင်ရေးအတွက် မြန်မာဘာသာဖြင့် ရေးသားဖော်ပြထားသော အကျဉ်းချုပ် အစီရင်ခံစာနှင့် လိုက်နာဆောင်ရွက်မည့် ပတ်ဝန်းကျင်နှင့်လူမှုဆိုင်ရာ ကတိကဝတ် များအား စီမံကိန်းနှင့် ဆက်စပ်ပတ်သက်သူများ၊ အများပြည်သူများ သိရှိနိုင်ရေး ဖြန့်ဝေအသိပေး ထုတ်ဖော် ကြေညာရမည်။

(၃) စောင့်ကြပ်ကြည့်ရှုမှု အစီအစဉ်ဆိုင်ရာ စည်းကမ်းချက်များ။ စောင့်ကြပ်ကြည့်ရှုမှု အစီအစဉ်နှင့် စပ်လျဉ်း၍ အောက်ပါအတိုင်း လိုက်နာဆောင်ရွက်ရမည်-

(၁) စီမံကိန်းအဆိုပြုသူသည် သက်ဆိုင်ရာ အခွင့်အမိန့်ရ အဖွဲ့အစည်းထံမှ စာဖြင့် ခွင့်ပြုချက်ကို လက်ခံရရှိသည့်အခါ အကြိုတည်ဆောက်ခြင်း၊ တည်ဆောက် ခြင်း၊ လုပ်ငန်းလည်ပတ်ဆောင်ရွက်ခြင်း၊ လုပ်ငန်းရပ်စဲခြင်း၊ လုပ်ငန်းပိတ် သိမ်းခြင်း၊ လုပ်ငန်းပိတ်သိမ်းပြီး ကာလဟူသည့် စီမံကိန်းအဆင့်အားလုံးတွင် ဆိုးကျိုးသက်ရောက်မှုအားလုံးအတွက် စီမံကိန်းနှင့် ဆက်စပ်ဆောင်ရွက် မှုများအပေါ် မိမိကိုယ်မိမိ ဘက်စုံ စောင့်ကြပ်ကြည့်ရှုစစ်ဆေးခြင်းကို လက်တွေ့ စဉ်ဆက်မပြတ် ဆောင်ရွက်ရမည့်အပြင် သက်ဆိုင်ရာ ဥပဒေများ၊ နည်းဥပဒေများ၊ ပတ်ဝန်းကျင်ထိခိုက်မှုဆန်းစစ်ခြင်းဆိုင်ရာ လုပ်ထုံးလုပ်နည်းနှင့် စံချိန်စံညွှန်း များ၊ ပတ်ဝန်းကျင်ထိန်းသိမ်းရေးဆိုင်ရာ လိုက်နာဆောင်ရွက်မှု သက်သေခံ လက်မှတ်ပါ စည်းကမ်းသတ်မှတ်ချက်များနှင့် ပတ်ဝန်းကျင်စီမံခန့်ခွဲမှု အစီ အစဉ်ပါ ကတိကဝတ်များကို လိုက်နာဆောင်ရွက်ရန်၊

(၂) စီမံကိန်းအဆိုပြုသူသည် ပတ်ဝန်းကျင်ထိန်းသိမ်းရေးဆိုင်ရာ လိုက်နာ ဆောင်ရွက်မှု သက်သေခံလက်မှတ်တွင် သတ်မှတ်ဖော်ပြထားသည့် စောင့်ကြပ်ကြည့်ရှုရေးလုပ်ငန်းများကို မိမိအစီအစဉ်ဖြင့် ဆောင်ရွက်ရမည်။ ပတ်ဝန်းကျင်စီမံခန့်ခွဲမှုအစီအစဉ်တွင် ဖော်ပြထားသည့် စောင့်ကြပ်ကြည့်ရှုရေး





လုပ်ငန်းများကို မိမိအစီအစဉ်ဖြင့် ဆောင်ရွက်ရာမှ ရရှိသော ရလဒ်များကို မှတ်တမ်းတင် ထိန်းသိမ်းထားရမည်။ ယင်းမှတ်တမ်းများတွင် နမူနာ စုဆောင်း ရယူခြင်းနှင့် ဓာတ်ခွဲဆန်းစစ်ခြင်း ရလဒ်များ၊ ကိရိယာဖြင့် တိုင်းတာချက်များ၊ ချိန်ညှိတွက်ချက်ခြင်းများ (Calibrations)၊ စစ်ဆေးခြင်းများ၊ စမ်းသပ်ခြင်းနှင့် စာရင်းကောက်ခြင်း၊ အချက်အလက်အခြေခံအဖြစ် အသုံးပြုသည့် ဆန်းစစ် လေ့လာ မှုများစသည်တို့ ပါဝင်ရမည်။ မှတ်တမ်းများအားလုံးသည် ဖတ်ရှုနိုင် ရမည်ဖြစ်ပြီး ကြောင်းကျိုးညီညွတ်စွာဖြင့် အသုံးပြုနိုင်ရမည်။ ပြင်ဆင်ဖြည့်စွက် မှုများရှိပါက မူရင်းမှတ်တမ်းနှင့် ပြင်ဆင်ဖြည့်စွက်ထားသော မှတ်တမ်းနှစ်မျိုး လုံးကို ဖတ်ရှုနိုင်သည့် သို့မဟုတ် ပြန်လည်ဖော်ဆောင်ရယူနိုင်သည့် နည်းလမ်းဖြင့် ပြင်ဆင်ဖြည့်စွက်ရမည်။ ဝန်ကြီးဌာနမှစာဖြင့် သီးခြားရေးသား သဘောတူ ထားခြင်း မရှိပါက မှတ်တမ်းများ အားလုံးကို ထိန်းသိမ်းထားရန်။

- (၃) စောင့်ကြပ်ကြည့်ရှုမည့်နယ်ပယ် (ရေ၊ လေ၊ ဆူညံသံ)များ၊ နည်းစနစ်များ၊ နမူနာ စုဆောင်းခြင်းနှင့် ဓာတ်ခွဲစမ်းသပ်ခြင်း၊ စောင့်ကြပ်တိုင်းတာမည့်နေရာ၊ အကြိမ် အရေအတွက်၊ အချိန်ဇယားနှင့် မှတ်တမ်းတင်ခြင်းနှင့် အစီရင်ခံခြင်း စသည်တို့ကို ရေးဆွဲ၍ အကောင်အထည်ဖော်ဆောင်ရွက်ပြီး သယံဇာတနှင့် သဘာဝပတ်ဝန်းကျင်ထိန်းသိမ်းရေးဝန်ကြီးဌာနသို့ ၆ လလျှင် တစ်ကြိမ် တင်ပြရန်နှင့် အများပြည်သူ သိရှိစေရန် ဝန်ကြီးဌာနသို့တင်ပြသည့် နေ့ရက်မှ ၁၀ ရက်အတွင်း ထုတ်ဖော်ကြေညာရန်။
- (၄) ပတ်ဝန်းကျင်စီမံခန့်ခွဲမှုအစီအစဉ်တွင် ဖော်ပြထားသည့် ကုစားပြင်ဆင်ရေး လုပ်ငန်းများ၊ ကြိုတင်ကာကွယ်ရေးလုပ်ငန်းများ လိုက်နာဆောင်ရွက်ရန်နှင့် စောင့်ကြပ်ကြည့်ရှုရေးအစီအစဉ်တွင် ဖော်ပြထားသည့် ကတိကဝတ်အတိုင်း လိုက်နာအကောင်အထည်ဖော် ဆောင်ရွက်ရန်။
- (၅) စီမံကိန်းအဆိုပြုသူသည် စောင့်ကြပ်ကြည့်ရှုမှုအစီရင်ခံစာအား ဤဝန်ကြီး ဌာနသို့ တင်ပြသည့် နေ့ရက်မှ ၁၀ ရက်အတွင်း အမျိုးသားလုံခြုံရေးဆိုင်ရာ ကိစ္စရပ်များမှတစ်ပါး အများပြည်သူ သိရှိနိုင်ရန် စီမံကိန်း၏ ဝက်ဘ်ဆိုဒ်တွင် လည်းကောင်း၊ စာကြည့်တိုက်များ၊ ပြည်သူ့ခန်းမများစသည့် အများပြည်သူ စုဝေးရာနေရာများတွင်လည်းကောင်း၊ စီမံကိန်းရုံးဌာနများတွင်လည်းကောင်း အများပြည်သူ သိရှိနိုင်စေရန် တင်ပြရမည်။ မည်သည့်အဖွဲ့အစည်း သို့မဟုတ် ပုဂ္ဂိုလ်မဆို စောင့်ကြပ်ကြည့်ရှုမှု အစီရင်ခံစာ၏ ဒီဂျစ်တယ်မိတ္တူကို တောင်းခံ နိုင်ပြီး စီမံကိန်းအဆိုပြုသူသည် ယင်းတောင်းခံချက်ကို ရရှိပြီးနောက် ၁၀ ရက်





အတွင်း ဒီဂျစ်တယ်မိတ္တူကို အီးမေးလ်ဖြင့်ဖြစ်စေ၊ တောင်းခံသူနှင့် သဘောတူညီထားသည့် အခြားနည်းလမ်းဖြင့်ဖြစ်စေ ပေးပို့ရန်၊

(၆) စီမံကိန်းအဆိုပြုသူသည် စီမံကိန်းလုပ်ငန်းများ သို့မဟုတ် စီမံကိန်းနှင့် ဆက်စပ်သည့် လုပ်ငန်းများကို ဆောင်ရွက်နေသည့် စီမံကိန်းရုံး၊ စီမံကိန်းလုပ်ငန်းခွင်နေရာနှင့် အခြားမည်သည့်နေရာကိုမဆို ဝန်ကြီးဌာနမှဖြစ်စေ၊ ဝန်ကြီးဌာနအား ကိုယ်စားပြုသူများမှဖြစ်စေ စောင့်ကြပ်ကြည့်ရှုစစ်ဆေးခြင်းနှင့်စပ်လျဉ်း၍ ပုံမှန်အလုပ်ချိန်အတွင်း မည်သည့်အချိန်တွင်မဆို ဝင်ရောက်ကြည့်ရှုနိုင်ရေး ခွင့်ပြုရန်၊

(၇) အရေးပေါ်အခြေအနေတစ်ရပ် ဖြစ်ပေါ်လျှင်သော်လည်းကောင်း၊ စီမံကိန်းသည် သက်ဆိုင်ရာ ပတ်ဝန်းကျင်နှင့် လူမှုရေးဆိုင်ရာ သတ်မှတ်ချက်များအား ချိုးဖောက်သည် သို့မဟုတ် ချိုးဖောက်နိုင်ဖွယ် ရှိသည်ဟု ဝန်ကြီးဌာနက ထင်မြင်ယူဆလျှင်သော်လည်းကောင်း၊ ဝန်ကြီးဌာနက သတ်မှတ်သည့် မည်သည့်အချိန်တွင်မဆို စီမံကိန်းလုပ်ငန်းခွင်ရှိ မည်သည့်နေရာမဆို ချက်ချင်းဝင်ရောက်နိုင်ရေး ခွင့်ပြုရန်၊

(၈) စီမံကိန်းအဆိုပြုသူသည် ဝန်ကြီးဌာနက စစ်ဆေးခြင်းကို ဆောင်ရွက်ရန် လိုအပ်သည့် ဓာတ်ပုံရိုက်ကူးခြင်း၊ အသံသွင်းခြင်း၊ ဗီဒီယိုရိုက်ကူးခြင်း၊ မြေသား၊ နန်းအနည်အနှစ်၊ ရေနှင့်လေ နမူနာများ ရယူခြင်းနှင့် ကွန်ပျူတာများကို စစ်ဆေးခြင်း၊ ဒီဂျစ်တယ်စာတွဲများ အပါအဝင် စာရွက်စာတမ်း အထောက်အထားများကို မိတ္တူကူးခြင်း၊ လူပုဂ္ဂိုလ်များကို တွေ့ဆုံမေးမြန်းခြင်းနှင့် လိုအပ်သည်ဟု ယူဆသည့် အခြားစုံစမ်းစစ်ဆေးခြင်း အပါအဝင် မည်သည့်နည်းလမ်းဖြင့်မဆို စစ်ဆေးဆောင်ရွက်ခြင်းကို လိုက်နာဆောင်ရွက်ရန်၊

(၉) ဝန်ကြီးဌာနမှဖြစ်စေ၊ ဝန်ကြီးဌာနအား ကိုယ်စားပြုသူများမှဖြစ်စေ ပတ်ဝန်းကျင်စစ်ဆေးသည့် ကုန်ကျစရိတ်များ၊ စစ်ဆေးသူများအတွက် ကုန်ကျစရိတ်များ ကျခံခြင်းနှင့် ပတ်သက်၍ ပတ်ဝန်းကျင်ထိခိုက်မှု ဆန်းစစ်ခြင်းဆိုင်ရာ လုပ်ထုံးလုပ်နည်းအပိုဒ် ၁၂၂ နှင့်အညီ စီမံကိန်းအဆိုပြုသူမှ ကျခံရန်။

(ဃ) ရန်ပုံငွေထားရှိမှုဆိုင်ရာ စည်းကမ်းချက်များ။ ကနဦးပတ်ဝန်းကျင်ဆန်းစစ်ခြင်း အစီရင်ခံစာအတွက် အသုံးပြုမည့် လျာထားအသုံးစရိတ်ကို အစီရင်ခံစာ၌ ဖော်ပြထားသည့်အတိုင်း ထားရှိသုံးစွဲရမည်-

(၁) ပတ်ဝန်းကျင်ထိန်းသိမ်းရေးနည်းဥပဒေများ၊ နည်းဥပဒေ ၂၉၊ ၃၀၊ ၃၁ အရ သဘာဝသယံဇာတများ ထုတ်ယူရောင်းဝယ်သုံးစွဲသည့် လုပ်ငန်းများမှ





အကျိုးအမြတ်၏ တစ်စိတ်တစ်ပိုင်းကို ပတ်ဝန်းကျင်ထိန်းသိမ်းရေးလုပ်ငန်း ရန်ပုံငွေသို့ ထည့်ဝင်ရန်၊

- (၂) သတ္တုတွင်းပိတ်သိမ်းခြင်းကို မြန်မာ့သတ္တုတွင်း နည်းဥပဒေများ၊ နည်းဥပဒေ ၁၈၆အရ ဆောင်ရွက်မည့် လုပ်ငန်းစဉ်များကို လိုက်နာဆောင်ရွက်ရန်၊
- (၃) ဓာတ်သတ္တုခွင့်ပြုမိန့်ရရှိသူအနေဖြင့် ပတ်ဝန်းကျင်ထိခိုက်ပျက်စီးမှုများအပေါ် အရည်အသွေးထိန်းသိမ်းရေးနှင့် ဖွံ့ဖြိုးတိုးတက်စေရေးအတွက် မြန်မာ့သတ္တု တွင်းနည်းဥပဒေများ နည်းဥပဒေ ၁၈၉၊ ၁၉၀၊ ၁၉၁၊ ၁၉၂၊ ၁၉၃ တို့နှင့်အညီ လိုက်နာဆောင်ရွက်ပြီး ပတ်ဝန်းကျင်ထိန်းသိမ်းရေး ရန်ပုံငွေထူထောင် ထားရှိ ရန်နှင့် လုပ်ငန်းများအတွက် ထည့်သွင်းဖော်ပြထားသည့် လျာထားအသုံး စရိတ်များနှင့် ပတ်သက်၍ သီးခြားငွေစာရင်း ဖွင့်လှစ်ထားသော အထောက် အထား အချက်အလက်ဖြင့် ထည့်သွင်းဖော်ပြရန်။

**သက်သေခံလက်မှတ်ဆိုင်ရာ စည်းကမ်းချက်များ**

၈။ သက်သေခံလက်မှတ်ဆိုင်ရာ စည်းကမ်းချက်များနှင့်ပတ်သက်၍ အောက်ပါတို့ကို လိုက်နာ ဆောင်ရွက်ရမည်-

- (က) ဤပတ်ဝန်းကျင်ထိန်းသိမ်းရေးဆိုင်ရာ လိုက်နာဆောင်ရွက်မှု သက်သေခံလက်မှတ် သက်တမ်းသည် ထုတ်ပေးသည့်နေ့ရက်မှစ၍(၅)နှစ်ဖြစ်သည်။ စီမံကိန်းအဆိုပြုသူသည် ပတ်ဝန်းကျင်ထိန်းသိမ်းရေးဆိုင်ရာ လိုက်နာဆောင်ရွက်မှု သက်သေခံလက်မှတ် သက်တမ်းမကုန်ဆုံးမီ (၆)လကြိုတင်၍ သက်တမ်းတိုးရန် ဝန်ကြီးဌာနသို့ လျှောက် ထားရန်၊
- (ခ) စီမံကိန်းအဆိုပြုသူသည် သက်သေခံလက်မှတ်ရရှိပြီး ပထမ(၂)နှစ်အတွင်း စီမံကိန်း၏ အကောင်အထည်ဖော်မှုကို စတင်ဆောင်ရွက်ရမည်။ ထိုသို့ဆောင်ရွက်ခြင်းကို စတင် ဆောင်ရွက်သည့် နေ့မှရက်ပေါင်း(၃၀)ထက် နောက်မကျစေဘဲ ဦးစီးဌာနသို့ စာဖြင့် သတင်းပို့ အကြောင်းကြားရမည့်အပြင် စီမံကိန်းကို အကောင်အထည် ဖော်ရာတွင် ပါဝင်သော ဆောင်ရွက်မှုများကို သတ်မှတ်ဖော်ပြရန်၊
- (ဂ) စီမံကိန်းအဆိုပြုသူသည် စီမံကိန်းအကောင်အထည်ဖော်မှုကို မည်သည့်အတွက်ကြောင့် စတင်နိုင်ခြင်း မရှိကြောင်းနှင့် စတင်အကောင်အထည် ဖော်နိုင်ရန် အချိန်ကာလ မည်မျှ လိုအပ်ကြောင်းကို အကျိုးအကြောင်းဖော်ပြ၍ ထိုလိုအပ်သည့် ကာလအတွက် အချိန်တိုးပေးရန် တင်ပြချက်အရ ဝန်ကြီးဌာနက အချိန်တိုးပေးသည့် ကိစ္စမှတစ်ပါး ပတ်ဝန်းကျင်ထိန်းသိမ်းရေးဆိုင်ရာ လိုက်နာဆောင်ရွက်မှု သက်သေခံလက်မှတ် ရရှိပြီး (၂)နှစ်အတွင်း စီမံကိန်းကို ထိရောက်စွာ အကောင်အထည်ဖော်မှုအား စတင်





ဆောင်ရွက်ခြင်းမပြုလျှင် ကနဦးပတ်ဝန်းကျင်ဆန်းစစ်ခြင်းအစီရင်ခံစာကို အသစ် ပြုလုပ် တင်ပြရန်၊

(ဃ) စီမံကိန်း အကောင်အထည်ဖော်ဆောင်ရွက်ရာတွင် အောက်ပါအချက်များ တွေ့ရှိရ ပါက ပတ်ဝန်းကျင်ထိန်းသိမ်းရေးဆိုင်ရာ လိုက်နာဆောင်ရွက်မှု သက်သေခံလက်မှတ်ပါ စည်းကမ်းချက်များကို ဝန်ကြီးဌာနမှ ပြင်ဆင်ခြင်း သို့မဟုတ် ကနဦးပတ်ဝန်းကျင် ဆန်းစစ်ခြင်းအစီရင်ခံစာကို ပြန်လည်ပြင်ဆင်စေပြီး တင်ပြရန် ညွှန်ကြားပါက စီမံကိန်းအဆိုပြုသူက လိုက်နာဆောင်ရွက်ရမည်-

(၁) စီမံကိန်းကြောင့် အမှန်တကယ် ထိခိုက်မှု သို့မဟုတ် ထိခိုက်နိုင်မှုများကို လျော့ချရန် ဆောင်ရွက်မှုများသည် ပြည့်စုံမှုမရှိခြင်း သို့မဟုတ် လုံလောက်မှု မရှိခြင်း၊

(၂) စီမံကိန်း၏ ဆိုးကျိုးသက်ရောက်မှုများသည် မည်ကဲ့သို့ ထိခိုက်မှုဖြစ်စေကြောင်း သို့မဟုတ် ဖြစ်စေနိုင်ကြောင်း သို့မဟုတ် ဖြစ်လာကြောင်း သိရှိနိုင်ရန် သတင်း အချက်အလက်သစ်များ ထွက်ပေါ်လာခြင်း၊

(၃) စီမံကိန်းသည် ကနဦးပတ်ဝန်းကျင်ဆန်းစစ်ခြင်းအစီရင်ခံစာကို မူလ အတည်ပြု ခဲ့သည့် အချိန်မှ ကြိုတင်သိမြင်နိုင်ခြင်း မရှိသော ဆိုးကျိုးသက်ရောက်မှုများ ရှိခြင်း၊

(၄) စီမံကိန်း၏ ဆိုးကျိုးသက်ရောက်မှုများသည် ကနဦးပတ်ဝန်းကျင်ဆန်းစစ်ခြင်း အစီရင်ခံစာ၊ ပတ်ဝန်းကျင်ထိန်းသိမ်းရေးဆိုင်ရာ လိုက်နာဆောင်ရွက်မှုသက်သေခံ လက်မှတ်နှင့် စည်းကမ်းချက်များထုတ်ပေးခြင်း၊ ပြင်ဆင်ခြင်း၊ တင်သွင်းခြင်းနှင့် အတည်ပြုခြင်းများအတွက် အခြေခံအချက်များ ထုတ်ဖော်ခဲ့စဉ်က မျှော်မှန်း ထားသည့် ထိခိုက်မှုထက် ပိုမိုကြီးမားခြင်း၊

(၅) အကောင်းဆုံးရရှိနိုင်သော နည်းလမ်းအဓိပ္ပာယ် ဖွင့်ဆိုချက်အရ စီမံကိန်း၏ ဆိုးကျိုးသက်ရောက်မှုကို ထူးခြားစွာ လျော့ချနိုင်ခြင်း၊

(၆) စီမံကိန်း၏ ဆိုးကျိုးသက်ရောက်မှုများကို စီမံကိန်းတွင် စီးပွားရေးအရ သိသိ သာသာ အပိုကုန်ကျစရိတ် မဖြစ်စေဘဲ အလေ့အကျင့်ကောင်းများဖြင့် လျော့ချ နိုင်ခြင်း၊

(၇) ပတ်ဝန်းကျင်ထိန်းသိမ်းရေးဆိုင်ရာ လိုက်နာဆောင်ရွက်မှု သက်သေခံ လက်မှတ်တွင် သတ်မှတ်ထားသော နည်းလမ်းများ/ စည်းကမ်းချက်များသည် ဆိုးကျိုးသက်ရောက်မှုများကို လျော့ချရာတွင် မလိုအပ်တော့ဟု ဆုံးဖြတ် နိုင်ခြင်း။





**ပတ်ဝန်းကျင်ထိန်းသိမ်းရေး ရန်ပုံငွေဆိုင်ရာ စည်းကမ်းချက်များ**

၉။ ပတ်ဝန်းကျင်ထိန်းသိမ်းရေးဆိုင်ရာ ရန်ပုံငွေနှင့် စပ်လျဉ်း၍ အောက်ပါအတိုင်း လိုက်နာဆောင်ရွက်ရမည်-

- (က) ပတ်ဝန်းကျင်ထိန်းသိမ်းရေးနည်းဥပဒေများ၊ နည်းဥပဒေ ၃၀ နှင့်အညီ ညစ်ညမ်းမှု (ထုတ်လွှတ်မှု၊ စွန့်ပစ်ပစ္စည်း) ဖြစ်စေခြင်းအတွက် ပေးဆောင်ငွေများ၊ သယံဇာတအသုံးပြုမှုနှင့် ဂေဟစနစ်ဝန်ဆောင်မှုများမှ အကျိုးရရှိခြင်းအတွက် ပတ်ဝန်းကျင်ထိန်းသိမ်းရေးရန်ပုံငွေတွင် ပေးဆောင်ငွေများအဖြစ် ထည့်ဝင်ရန် ပတ်ဝန်းကျင်ထိန်းသိမ်းရေးကော်မတီ၏ အတည်ပြုချက်ဖြင့် ဝန်ကြီးဌာနက သတ်မှတ်ပါက စီမံကိန်းအဆိုပြုသူမှ ငွေကြေးထည့်ဝင်ရန်၊
- (ခ) စီမံကိန်းအဆိုပြုသူသည် မြန်မာ့သတ္တုတွင်း နည်းဥပဒေများ၊ နည်းဥပဒေ ၁၉၂ (က) အရ နိုင်ငံတော်ပိုင်ဘဏ်တစ်ခုခုတွင် ရန်ပုံငွေတစ်ရပ်ကို ထူထောင်ထားရှိရန်၊ ဝန်ကြီးဌာနသည် ပတ်ဝန်းကျင်နှင့် လူမှုစီးပွားထိခိုက်မှု သို့မဟုတ် ထိခိုက်ရန် အလားအလာရှိမှုများကို ကုစားပြင်ဆင်ရန် ချက်ချင်းဆောင်ရွက်သည့် လုပ်ငန်းများတွင် ထိုငွေရေးကြေးရေး အာမခံချက်ကို အသုံးပြုရန်၊
- (ဂ) စီမံကိန်းအဆိုပြုသူသည် ငွေရေးကြေးရေး အာမခံချက်များအားလုံးကို ဝန်ကြီးဌာနမှ ပတ်ဝန်းကျင်ထိန်းသိမ်းရေးကော်မတီ၏ အတည်ပြုချက်ဖြင့် သတ်မှတ်/ ပြင်ဆင်တောင်းခံပါက ထည့်ဝင်ရန်။

**အထွေထွေစည်းကမ်းချက်များ**

၁၀။ စီမံကိန်းအဆိုပြုသူသည် စီမံကိန်းဒီဇိုင်းနှင့် စီမံကိန်းလုပ်ငန်းများကို ပြင်ဆင်ရန်ရှိပါက ဝန်ကြီးဌာနသို့ ကြိုတင်အသိပေးတင်ပြရမည်။

၁၁။ ဤပတ်ဝန်းကျင်ထိန်းသိမ်းရေးဆိုင်ရာ လိုက်နာဆောင်ရွက်မှု သက်သေခံလက်မှတ်သည် လက်မှတ်ပါ လုပ်ငန်းနှင့်သာ သက်ဆိုင်စေရမည်။

၁၂။ ဤပတ်ဝန်းကျင်ထိန်းသိမ်းရေးဆိုင်ရာ လိုက်နာဆောင်ရွက်မှု သက်သေခံလက်မှတ်သည် ပတ်ဝန်းကျင်ထိန်းသိမ်းရေးနှင့် လူမှုရေးဆိုင်ရာ လိုက်နာဆောင်ရွက်ရန်ဖြစ်ပြီး စီမံကိန်းလုပ်ငန်းဆောင်ရွက်ခွင့်ပြုမိန့်မှာ သက်ဆိုင်ရာဌာန၏ မူဝါဒ၊ ဥပဒေ၊ နည်းဥပဒေများ၊ လုပ်ထုံးလုပ်နည်း၊ လမ်းညွှန်ချက်များနှင့်အညီ ဆောင်ရွက်ရန်ဖြစ်သည်။ စီမံကိန်းသက်တမ်းအတွင်း စစ်ဆေးမှု ပြုလုပ်ချိန်တွင် ခွင့်ပြုမိန့်စာရွက်စာတမ်း အထောက်အထားများအားလုံးကို တင်ပြရမည်။

၁၃။ စီမံကိန်းပိုင်ရှင်နှင့် အဆိုပြုထားသော လွှဲပြောင်းလက်ခံသူတို့၏ ပူးပေါင်းလျှောက်ထားချက်အရ ဤသက်သေခံလက်မှတ် သို့မဟုတ် ယင်း၏အစိတ်အပိုင်း တစ်ရပ်ရပ်ကို အဆိုပြုထားသော လွှဲပြောင်းလက်ခံသူထံ ဝန်ကြီးဌာန၏ ခွင့်ပြုချက်ရရှိပြီးမှသာ လွှဲပြောင်းရမည်။





၁၄။ ပတ်ဝန်းကျင်ထိခိုက်မှု ဆန်းစစ်ခြင်းဆိုင်ရာ လုပ်ထုံးလုပ်နည်း၊ အပိုဒ် ၁၀၂ အရ စီမံကိန်း အဆိုပြုသူသည် မိမိကိုယ်တိုင်ကြောင့်ဖြစ်စေ မိမိကိုယ်စားဆောင်ရွက်ရန် ခန့်ထားခြင်း သို့မဟုတ် ငှားရမ်းခြင်း သို့မဟုတ် အခွင့်အာဏာပေးခြင်း ပြုထားသည့် ကန်ထရိုက်တာ၊ လက်ခွဲဆောင်ရွက် ပေးသူ ဆပ်ကန်ထရိုက်တာ၊ အရာရှိ၊ အလုပ်သမား၊ ကိုယ်စားလှယ် သို့မဟုတ် အတိုင်ပင်ခံများ၏ ပြုလုပ်မှု သို့မဟုတ် ပျက်ကွက်မှုကြောင့်ဖြစ်စေ ပေါ်ပေါက်သည့် ဆိုးကျိုးသက်ရောက်မှုများ အားလုံး တို့အတွက် တာဝန်ရှိသည်။

၁၅။ စီမံကိန်းအဆိုပြုသူသည် ဤပတ်ဝန်းကျင်ထိန်းသိမ်းရေးဆိုင်ရာ လိုက်နာဆောင်ရွက်မှု သက်သေခံလက်မှတ်ပါ စည်းကမ်းချက်များကို လိုက်နာမှု မရှိပါက ပတ်ဝန်းကျင်ထိန်းသိမ်းရေး ဥပဒေ၊ နည်းဥပဒေများ၊ လုပ်ထုံးလုပ်နည်းများနှင့်အညီ အရေးယူခြင်းခံရမည်။



-----