

ပြည်ထောင်စုသမ္မတမြန်မာနိုင်ငံတော်အစိုးရ  
သယံဇာတနှင့်သဘာဝပတ်ဝန်းကျင်ထိန်းသိမ်းရေးဝန်ကြီးဌာန  
နေပြည်တော်



ဇေယျအေးချမ်းအောင်သတ္တုတူးဖော်ရေးကုမ္ပဏီလီမိတက်မှ ကရင်ပြည်နယ်၊ ကော့ကရိတ်ခရိုင်၊  
ကော့ကရိတ်မြို့နယ်၊ တရိတခေါင်းကျေးရွာအုပ်စု၊ မိဖညားဒေသရှိ မြေဧရိယာ (၄၉.၅)  
ဧကကျယ်ဝန်းသောလုပ်ကွက်တွင် ခနောက်စိမ်းသတ္တုအလတ်စားတူးဖော်  
ထုတ်လုပ်ခြင်းလုပ်ငန်းအတွက် တင်ပြလာသော  
ကနဦးပတ်ဝန်းကျင်ဆန်းစစ်ခြင်း(Initial Environmental Examination-IEE)အစီရင်ခံစာ၏

ပတ်ဝန်းကျင်ထိန်းသိမ်းရေးဆိုင်ရာလိုက်နာဆောင်ရွက်မှုသက်သေခံလက်မှတ်  
(Environmental Compliance Certificate-ECC)



**စည်းကမ်းချက်များသတ်မှတ်ခြင်း**

၂။ အောက်ဖော်ပြပါ ရည်ရွယ်ချက်များ ရရှိနိုင်ရေးအတွက် ဤသက်သေခံလက်မှတ်၏ နောက်ဆက်တွဲပါ စည်းကမ်းချက်များကို လိုက်နာဆောင်ရွက်ရန် သတ်မှတ်ထားခြင်းဖြစ်ပါသည်-

- (က) ပတ်ဝန်းကျင်နှင့် လူမှုဆိုင်ရာ ဆိုးကျိုးသက်ရောက်မှုများကို ကြိုတင်ကာကွယ်ရေး၊ အနိမ့်ဆုံးဖြစ်စေရေးနှင့် ထိခိုက်မှုများကို ပြန်လည်ကုစားရေး ဆောင်ရွက်ပေးရန်၊
- (ခ) စီမံကိန်းအဆိုပြုသူ၏ စီမံကိန်းဆိုင်ရာကတိကဝတ်များနှင့် လိုက်နာထမ်းဆောင် ရမည့်တာဝန်များကို သတ်မှတ်ရန်၊
- (ဂ) လက်ခံနိုင်သော ပတ်ဝန်းကျင်အရည်အသွေးဖြစ်စေရေးအတွက် စံချိန်စံညွှန်းများနှင့် အရည်အသွေးတိုင်းတာရေးနည်းလမ်းများ သတ်မှတ်ရန်၊
- (ဃ) စောင့်ကြပ်ကြည့်ရှုခြင်းနှင့် အစီရင်ခံခြင်းတို့ကို ပုံမှန်ဆောင်ရွက်စေရန်၊
- (င) စီမံကိန်းတွင်စဉ်ဆက်မပြတ်ဆောင်ရွက်သွားရမည့်ပတ်ဝန်းကျင်စီမံခန့်ခွဲရေးအစီအမံ တစ်ရပ်ကို ရေးဆွဲဆောင်ရွက်ရန်။

၃။ အထက်ဖော်ပြပါ စည်းကမ်းချက်များအပြင် ဤဝန်ကြီးဌာနမှ အခါအားလျော်စွာထုတ်ပြန် သော အမိန့်၊ ညွှန်ကြားချက်များကို လိုက်နာဆောင်ရွက်ရန်။

၄။ ဤပတ်ဝန်းကျင်ထိန်းသိမ်းရေးဆိုင်ရာလိုက်နာဆောင်ရွက်မှုသက်သေခံလက်မှတ်သည် လုပ်ငန်းဆောင်ရွက်ရန်ခွင့်ပြုမိန့်မဟုတ်ဘဲ ပတ်ဝန်းကျင်ထိန်းသိမ်းရေးဆိုင်ရာ စည်းကမ်းချက်များ အား လိုက်နာဆောင်ရွက်ရန်ဖြစ်ကြောင်း၊ မြေအသုံးပြုခွင့်နှင့် လုပ်ငန်းဆောင်ရွက်ခွင့်ပြုမိန့်မှာ သက်ဆိုင်ရာဝန်ကြီးဌာန သို့မဟုတ် အခွင့်အမိန့်ရအဖွဲ့အစည်းများ၏ မူဝါဒ၊ ဥပဒေ၊ နည်းဥပဒေများ၊ လုပ်ထုံးလုပ်နည်း၊ လမ်းညွှန်ချက်များနှင့်အညီ လိုက်နာဆောင်ရွက်ရန်။

၅။ သက်ဆိုင်ရာခွင့်ပြုမိန့်ထုတ်ပေးသည့်ဌာနမှ ခွင့်ပြုမိန့်ပယ်ဖျက်လျှင် သော်လည်းကောင်း၊ သက်တမ်းတိုးပေးခြင်း မရှိလျှင်သော်လည်းကောင်း၊ ပတ်ဝန်းကျင်ထိန်းသိမ်းရေးဆိုင်ရာလိုက်နာ ဆောင်ရွက်မှုသက်သေခံလက်မှတ် သက်တမ်းရှိစေကာမူ ဤသက်သေခံလက်မှတ်၏ သက်တမ်း သည်လည်း အလိုအလျောက်ကုန်ဆုံးသည်ဟု မှတ်ယူရမည်။



*Handwritten signature in blue ink*

ပြည်ထောင်စုဝန်ကြီး (ကိုယ်စား)  
( လှမောင်သိန်း၊ အမြဲတမ်းအတွင်းဝန် )  
သယံဇာတနှင့်သဘာဝပတ်ဝန်းကျင်ထိန်းသိမ်းရေးဝန်ကြီးဌာန

နောက်ဆက်တွဲ (က)

ဇမ္ဗူအေးချမ်းအောင်သတ္တုတူးဖော်ရေးကုမ္ပဏီလီမိတက်မှ ကရင်ပြည်နယ်၊ ကော့ကရိတ်မြို့နယ်၊ တရိတခေါင်းကျေးရွာအုပ်စု၊ မိဖညားဒေသရှိ လုပ်ကွက်တွင် ခနောက်စိမ်းသတ္တု အလတ်စား တူးဖော်ထုတ်လုပ်ခြင်းလုပ်ငန်း၏ စီမံကိန်းအကြောင်းအရာ

၁။ ဇမ္ဗူအေးချမ်းအောင်သတ္တုတူးဖော်ရေးကုမ္ပဏီလီမိတက်မှ ကရင်ပြည်နယ်၊ ကော့ကရိတ်ခရိုင်၊ ကော့ကရိတ်မြို့နယ်၊ တရိတခေါင်းကျေးရွာအုပ်စု၊ မိဖညားဒေသရှိ မြေဧရိယာ (၄၉.၅) ဧက ကျယ်ဝန်းသော လုပ်ကွက်တွင် ခနောက်စိမ်းသတ္တု အလတ်စားတူးဖော်ထုတ်လုပ်ခြင်းလုပ်ငန်း ဆောင်ရွက်ရန်အတွက် အမှတ် (၁) သတ္တုတွင်းလုပ်ငန်းမှတစ်ဆင့် ၆-၇-၂၀၂၂ ရက်စွဲပါ စာအမှတ်၊ ၆၉၀၃/ ၅၉၂/ ထလရ-၁ (၂၇) / ဇမအခအ / ၂၀၂၂ ဖြင့် တင်ပြခဲ့သည့် အပြီးသတ် ကနဦးပတ်ဝန်းကျင် ဆန်းစစ်ခြင်းအစီရင်ခံစာ၏ (Initial Environmental Examination - IEE) ကို ပတ်ဝန်းကျင် ထိန်းသိမ်းရေးဆိုင်ရာ လိုက်နာဆောင်ရွက်မှု သက်သေခံလက်မှတ် (Environmental Compliance Certificate - ECC) ထုတ်ပေးခြင်းဖြစ်သည်။

၂။ စီမံကိန်းအဆိုပြုသူ။ ဒေါ်နားလီ၊ မန်းနေဂျင်းဒါရိုက်တာ၊ ဇမ္ဗူအေးချမ်းအောင်သတ္တု တူးဖော်ရေး ကုမ္ပဏီလီမိတက်၊ အမှတ် (၂၅)၊ ဦးဖီးလမ်း၊ စမ်းချောင်းမြို့နယ်၊ ရန်ကုန်တိုင်းဒေသကြီး၊ ဖုန်း၊ ၀၉-၄၀၉ ၆၄၃၅ ၉၈ ဖြစ်သည်။

၃။ စီမံကိန်းဆောင်ရွက်ပုံအဆင့်ဆင့်။ မြေအောက်သတ္တုတူးဖော်ခြင်းနည်းစနစ်ကို အသုံးပြု ခြင်း၊ လုပ်ကွက်မျက်နှာပြင် ရှင်းလင်းခြင်း၊ အပေါ်ယံမြေသား ဖယ်ရှားခြင်း၊ လိုဏ်မတူးဖော်ခြင်း၊ စိုက်ကျင်းတူးဖော်ခြင်းစနစ်တို့ကို အသုံးပြု၍ မြေအောက်ပေ (၃၅) မှ (၁၅၀) အတွင်းရှိ ခနောက်စိမ်း သတ္တုကြောကို လူအားဖြင့် တူးဖော်ခြင်း၊ ခနောက်စိမ်းသတ္တုကြောများ တူးဖော်ထုတ်လုပ်၍ စွန့်ပစ်မြေစာစုပုံကွင်းတွင် စုပုံခြင်းတို့ကို ဆောင်ရွက်ပြီး ဝန်ထမ်း/ လုပ်သားအင်အား (၃၃) ဦးမှ တစ်ရက်လျှင် အလုပ်လုပ်ချိန် (၈) နာရီဖြင့် လုပ်ငန်းတာဝန်များအား ဆောင်ရွက်မည်ဖြစ်သည်။

၄။ အသုံးပြုကုန်ကြမ်းပစ္စည်းများ။ တစ်နှစ်လျှင် ဒီဇယ်ဂါလန် (၂,၀၀၀) ခန့်၊ အင်ဂျင်ပိုင်ဂါလန် (၂၀၀)နှင့် ရေဂါလန် (၁၀၀,၀၀၀)ခန့် အသုံးပြုမည်ဖြစ်သည်။

၅။ စီမံကိန်းတည်နေရာ။ ကရင်ပြည်နယ်၊ ကော့ကရိတ်ခရိုင်၊ ကော့ကရိတ်မြို့နယ်၊ တရိတခေါင်းကျေးရွာအုပ်စု၊ မိဖညားဒေသ၊ တစ်လက်မတစ်မိုင်စကေး မြေပုံအမှတ် 92/L-3 (A-946 835, B-948 839, C-949 838, D-951 841, E-953 840, F-948 833) တွင် တည်ရှိပါသည်။



ကရင်ပြည်နယ်၊ ကော့ကရိတ်မြို့နယ်၊ တရိတခေါင်းကျေးရွာအုပ်စု၊ မိဖညားဒေသရှိ လုပ်ကွက်တွင်  
 ဇေယျအေးချမ်းအောင်သတ္တုတူးဖော်ရေးကုမ္ပဏီလီမိတက်မှ ခနောက်စိမ်းသတ္တု အလတ်စား  
 တူးဖော်ထုတ်လုပ်ခြင်း လုပ်ငန်းဆောင်ရွက်မည့်လုပ်ကွက်၏ တည်နေရာပြမြေပုံ

တစ်လက်မ တစ်ပိုင်စကေး မြေပုံအမှတ် 94L 3၏ တစ်စိတ် တစ်ဒေသ

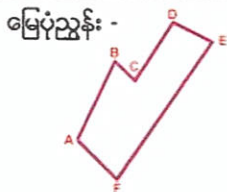
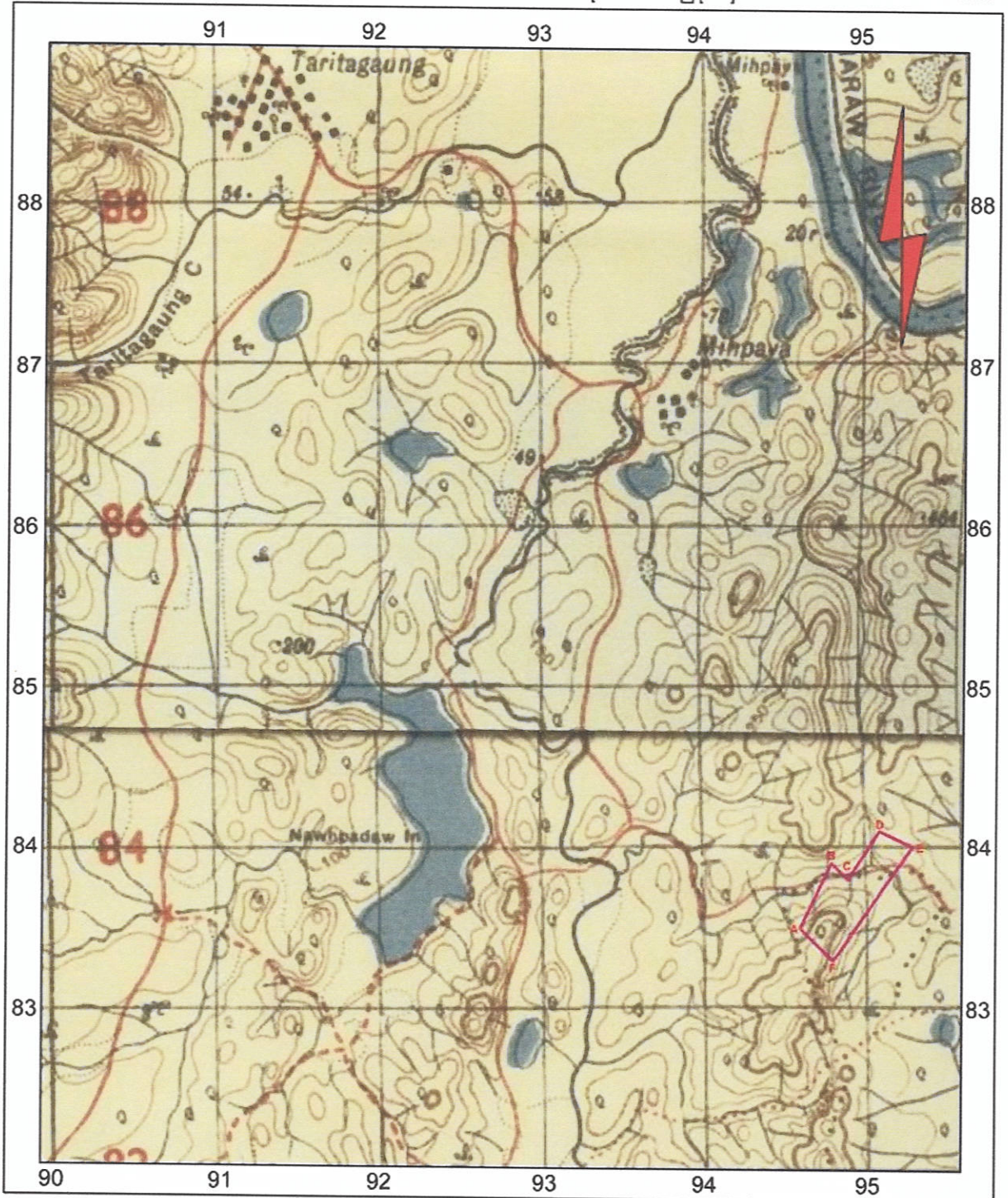

A - 946 835, B - 948 839, C - 949 838,  
 D - 951 841, E - 953 840, F - 948 833.  
 Area - 49.5 Acres.

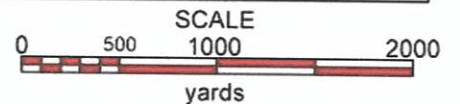

ကတိကဝတ်များ၊ စည်းကမ်းသတ်မှတ်ချက်များနှင့် အထွေထွေစည်းကမ်းများ

ကနဦးပတ်ဝန်းကျင်ဆန်းစစ်ခြင်းအစီရင်ခံစာအရ လိုက်နာဆောင်ရွက်ရမည့်ကတိကဝတ်များ

၆။ စီမံကိန်းအဆိုပြုသူက အမှတ် (၁) သတ္တုတွင်းလုပ်ငန်းမှတစ်ဆင့် ၆-၇-၂၀၂၂ ရက်စွဲပါ စာအမှတ်၊ ၆၉၀၃/ ၅၉၂/ ထလရ-၁ (၂၇) / ၆မအခအ / ၂၀၂၂ ဖြင့် တင်ပြခဲ့သည့် အပြီးသတ် ကနဦးပတ်ဝန်းကျင် ဆန်းစစ်ခြင်းအစီရင်ခံစာတွင် ဖော်ပြထားသည့် အောက်ပါကတိကဝတ်များကို လိုက်နာဆောင်ရွက် ရမည်-

- (က) မူဝါဒ၊ ဥပဒေနှင့် လုပ်ထုံးလုပ်နည်း။ စီမံကိန်းအဆိုပြုသူသည် ပတ်ဝန်းကျင် ထိန်းသိမ်းရေးဥပဒေ၊ ပတ်ဝန်းကျင်ထိန်းသိမ်းရေးနည်းဥပဒေများ၊ ပတ်ဝန်းကျင် ထိခိုက်မှုဆန်းစစ်ခြင်းဆိုင်ရာ လုပ်ထုံးလုပ်နည်း၊ အမျိုးသားပတ်ဝန်းကျင်ဆိုင်ရာ အရည်အသွေး (ထုတ်လွှတ်မှု) လမ်းညွှန်ချက်များနှင့် စီမံကိန်းနှင့်သက်ဆိုင်သည့် အခြားမူဝါဒ၊ ဥပဒေ၊ နည်းဥပဒေများကို လိုက်နာဆောင်ရွက်ရမည်။
- (ခ) စီမံကိန်းဆောင်ရွက်မည့်လုပ်ငန်းစဉ်။ မြေအောက်သတ္တုတူးဖော်ခြင်းနည်းစနစ်ကို အသုံးပြုခြင်း၊ လုပ်ကွက်မျက်နှာပြင် ရှင်းလင်းခြင်း၊ အပေါ်ယံမြေသား ဖယ်ရှားခြင်း၊ လိုဏ်မတူးဖော်ခြင်း၊ စိုက်ကျင်းတူးဖော်ခြင်းစနစ်တို့ကို အသုံးပြု၍ မြေအောက်ပေ (၃၅) မှ (၁၅၀) အတွင်းရှိ ခနောက်စိမ်းသတ္တုကြောကို လူအားဖြင့် တူးဖော်ခြင်း၊ ခနောက်စိမ်းသတ္တုကြောများ တူးဖော်ထုတ်လုပ်၍ စွန့်ပစ်မြေစာစုပုံကွင်းတွင် စုပုံခြင်း တို့ကို ဆောင်ရွက်ပြီး ဝန်ထမ်း/ လုပ်သားအင်အား (၃၃) ဦးမှ တစ်ရက်လျှင် အလုပ် လုပ်ချိန် (၈) နာရီဖြင့် လုပ်ငန်းတာဝန်များအား ဆောင်ရွက်မည်ဖြစ်သည်။
- (ဂ) လေထုအရည်အသွေးစီမံခန့်ခွဲမှု။ အောက်ပါအတိုင်း လိုက်နာဆောင်ရွက်ရမည်-
  - (၁) သယံပို့ရေးတွင်အသုံးပြုသော မြေသားလမ်းများနှင့် သတ္တုရိုင်း အတင်အချ ပြုလုပ်သည့် စုပုံကွင်းအား နံနက် (၁) ကြိမ်၊ ညနေ(၁) ကြိမ် ရေဖြန်းခြင်းနှင့် ယာဉ်/ ကားများအား (၁) နာရီ (၁၀) မိုင်နှုန်းအတွင်း မောင်းနှင်စေခြင်းတို့ကို ဆောင်ရွက်ရန်၊
  - (၂) တူးဖော်ထုတ်လုပ်ခြင်းမှ ထွက်ရှိလာသော မြေစာ(ကျောက်) စုပုံသည့်နေရာနှင့် စုပုံကွင်းအား ခြံဝန်းအကာအရံ (Fencing and Green belts) များဆောင်ရွက်

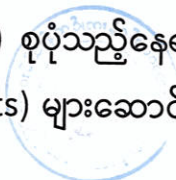

ခြင်း၊ မိုးကာစ ခင်းခြင်း၊ လေဖြင့်လွင့်ပါမှုမရှိစေရန် ဇကာစဖြင့် ဖုံးကာထားခြင်း များ ဆောင်ရွက်ရန်၊

(၃) လုပ်ကွက်အတွင်း မြေစာသယ်ယူသည့်လမ်းကြောင်းနှင့် စုပုံကွင်းတွင် အမှုန် အမွှားထွက်ရှိမှုအား အမျိုးသားပတ်ဝန်းကျင်ဆိုင်ရာအရည်အသွေး (ထုတ် လွှတ်မှု) လမ်းညွှန်ချက်အတိုင်းရှိစေရေး ဆောင်ရွက်ရန်။

(ဃ) ရေအရည်အသွေးစီမံခန့်ခွဲမှု။ အောက်ပါအတိုင်း လိုက်နာဆောင်ရွက်ရမည်-

(၁) မြေအောက်တူးဖော်ရာမှ ထွက်ရှိလာမည့် စွန့်ပစ်ရေများအား စွန့်ပစ်ကန်မှ တစ်ဆင့် စွန့်ပစ်သွားရန်၊ စွန့်ပစ်ကန်အတွင်း အက်ဆစ်ဓာတ် လျော့နည်းစေ ရန် ထုံးကျောက် (သို့) ထုံးမှုန့်ထည့်ပြီး (pH 6-9) အတွင်းရှိမှသာ စွန့်ပစ်ရန်နှင့် ရေ၏ (pH) ကို pH meter ဖြင့် တိုင်းတာစစ်ဆေးပြီး ဆောင်ရွက်ရန်၊

(၂) စွန့်ပစ်ရေစုကန်ကို ရှာဖွေရေးလိုဏ်ပေါက်ဝ၏အနီး မူလထားရှိကာ ချိုင့်ခွက် ကို ကျောက်တုံးနံရံစီလျက် အသုံးပြုမည်ဖြစ်ပြီး (၆၀ x ၅၅ x ၁၅) ပေရှိ ရေစုကန်/ ရေစစ်ကန် (၂) ကန်ထားရန်၊ အမျိုးသားပတ်ဝန်းကျင်ဆိုင်ရာ အရည်အသွေး (ထုတ်လွှတ်မှု) လမ်းညွှန်ချက်တွင်ပါရှိသော သတ်မှတ်ချက် အတိုင်းရှိစေရေး ဆောင်ရွက်ရန်၊

(၃) လုပ်ကွက်နှင့် ရေသွားလမ်း /မြောင်းတို့ကြား ကြားခံနယ် (Buffer) ထားရှိခြင်း၊ ရေလွှဲမြောင်း၊ ရေနှုတ်မြောင်းစနစ် (Drainage System) များထားရှိခြင်းနှင့် လုပ်ငန်းမှစွန့်ပစ်ပစ္စည်းများကို ရေသွားလမ်းကြောင်းများသို့ တိုက်ရိုက် စွန့်ပစ် မှုမှ ရှောင်ကြဉ်ရန်၊

(၄) လုပ်ငန်းသုံးဆက်သွယ်ရေးလမ်းကြောင်းများကို ချောင်းနှင့် ရေသွားလမ်းတို့မှ ရှောင်၍ဖောက်လုပ်စေခြင်းဖြင့် အနည်ကျခြင်းနှင့် တိုက်စားမှုကို မဖြစ်စေရေး ဆောင်ရွက်ရန်။

(င) မြေအရည်အသွေးစီမံခန့်ခွဲမှု။ အောက်ပါအတိုင်း လိုက်နာဆောင်ရွက်ရမည်-

(၁) ခနောက်စိမ်းသတ္တုတူးဖော်ခြင်းတို့မှ မြေဆီလွှာပျက်ဆီးမှု၊ သစ်တော/ ဝါးတောများ ဆုံးရှုံးမှုစသော မြေထုပတ်ဝန်းကျင်အပေါ် သက်ရောက်မှုများမှ လျော့ချစေရေးအတွက် လုပ်ငန်းဆောင်ရွက်မှုတွင် အနည်းဆုံးဧရိယာ ဖြစ်စေရေး၊ လျော်စားမှုအသွင်စိုက်ခင်းနှင့် သီးခြားတောရှင်းရန်မလိုသော



ကွက်လပ်နေရာများတွင် ဒေသနှင့်ကိုက်ညီသော သစ်မျိုးကောင်းများကို ကွက်လပ်ဖြည့်တန်ဖိုးမြှင့်စိုက်ခင်းများ ဆောင်ရွက်ခြင်းတို့ကို ပြုလုပ်ရန်၊

- (၂) လုပ်ငန်းမှထွက်ရှိလာသော မြေစာစုပုံသည့်နေရာနှင့် စုပုံကွင်းများ အတွင်းတွင် ခြံဝန်းအကာအရံ (Fencing and Green belts) များ ဆောင်ရွက်ထားရှိရန်၊
- (၃) အပေါ်ယံမြေလွှာများအား စနစ်တကျစုပုံ၍ လုပ်ငန်းပိတ်သိမ်းချိန်တွင် ပြန်လည်မြေဖို့ခြင်းများ ဆောင်ရွက်ရန်။

(စ) ဆူညံသံစီမံခန့်ခွဲမှု။ အောက်ပါအတိုင်း လိုက်နာဆောင်ရွက်ရမည်-

- (၁) တူးဖော်ရေး စက်ယန္တရားမောင်းနှင်ခြင်း၊ မီးစက်မောင်းခြင်းတို့မှ ဆူညံမှု၊ တုန်ခါမှုများ သက်ရောက်စေသောကြောင့် စက်ယန္တရားများ အသုံးပြုမှုကို နေ့အချိန်တွင်သာ အသုံးပြုစေရန်၊
- (၂) အသံထိန်းကိရိယာ တပ်ဆင်ထားသော စက်များကို အသုံးပြုစေခြင်း၊ ဝန်ထမ်း လုပ်သားတို့အား စွမ်းရည်မြင့်အကာအကွယ်ပစ္စည်းများ (PPE) ဝတ်ဆင်စေခြင်းတို့ဖြင့် လျှော့ချသွားရန်၊
- (၃) စက်များ၏ အင်ဂျင်အမြဲကောင်းနေစေရေး ဆောင်ရွက်ရန်နှင့် ယာဉ်များအား အရှိန်လျှော့မောင်းနှင်စေခြင်းတို့ကို ဆောင်ရွက်ရန်၊
- (၄) ဆူညံသံထွက်ရှိမှုအား အမျိုးသားပတ်ဝန်းကျင်ဆိုင်ရာ အရည်အသွေး (ထုတ်လွှတ်မှု) လမ်းညွှန်ချက်ပါ စံချိန်စံညွှန်းများနှင့်အညီ ဆောင်ရွက်သွားရန်။

(ဆ) စွန့်ပစ်ပစ္စည်းစီမံခန့်ခွဲမှု။ အောက်ပါအတိုင်း လိုက်နာဆောင်ရွက်ရမည်-

- (၁) Waste Dumping Site များထားရှိ၍ အပေါ်ယံမြေဆီလွှာများအား စုပုံထားရန်၊
- (၂) ကျောက်နှင့်စွန့်ပစ်မြေစာများအား သယ်ယူပို့ဆောင်ရေးလမ်းနှင့် ကျင်းချိုင့် များတွင် မြေဖို့ရန်၊ လုပ်ကွက်အတွင်း လုပ်ငန်းပြီးဆုံးသည့်နေရာများနှင့် တူးဖော်ပြီးသောကျင်းအတွင်း ပြန်လည်ဖို့ရန်၊
- (၃) စွန့်ပစ်မြေစာကို စုပုံကွင်းတွင် စုပုံမည်ဖြစ်ပြီး စွန့်ပစ်မြေစာပုံကို (၁၅)ပေ၊ လျှောစောက် (၂၅') ထားရှိခြင်း၊ စုပုံထားသော စွန့်ပစ်မြေစာများ နံဘေး





ပတ်လည်တွင် ကာရံထားခြင်းနှင့် ဇကာစဖြင့် ဖုံးအုပ်ထားခြင်းတို့ ဆောင်ရွက်ရန်၊

- (၄) စားဖိုဆောင်/ ရေချိုးကန်များမှ ထွက်ရှိသော စွန့်ပစ်ရေများအား ပေ (၅၀ x ၂၅ x ၂၀) ကျင်းတူး၍ စနစ်တကျ စွန့်ပစ်ရန်နှင့် တူးဖော်သည့်လုပ်ငန်းခွင်မှ ထွက်လာသောရေကို ရေစစ်ကန်တွင် အနည်ထိုင်စေပြီး (pH 6-9) အတွင်းရှိမှသာ စွန့်ပစ်ရန်၊
- (၅) စက်အင်ဂျင်များ အရည်အသွေးကို အမြဲတမ်းကောင်းမွန်စေရေးနှင့် Gas မီးဖိုအသုံးပြုစေခြင်းတို့ ဆောင်ရွက်ရန်၊
- (၆) မိုးတွင်းကာလတွင် မိုးရေတိုက်စား၍ စွန့်ပစ်မြေစာပုံမှ နုန်းအနည်အနှစ်များ ပျံ့နှံ့၍ မြေထုညစ်ညမ်းမှု မရှိစေရေးအတွက် စွန့်ပစ်မြေစာပုံပတ်လည်တွင် အကျယ် (၄) ပေ၊ အနက် (၃) ပေရှိ ရေနုတ်မြောင်းများ တူးဖော်ခြင်းတို့ ပြုလုပ်ရန်၊
- (၇) လုပ်ငန်းပိတ်သိမ်းချိန်တွင် အသုံးပြုပြီးကျန်ရှိနေသော မြေစာပုံများအား မြင်ကွင်းကောင်းစေရန်နှင့် ဇီဝကွဲမျိုးစုံဖြစ်ထွန်းမှု ကောင်းမွန်စေရန်အတွက် အပေါ်ယံ မျက်နှာပြင်ညှိ၍ မြေဆွေးဖုံးအုပ်ပြီး ဒေသနှင့်ကိုက်ညီသော အပင်များ စိုက်ပျိုးရန်၊
- (၈) စွန့်ပစ်မြေစာ ဖယ်ရှားထားသည့် နေရာများကိုလည်း မြေညှိ၍ မြေဆွေးဖုံးအုပ်ပြီး အစားထိုးသစ်ပင်များ စိုက်ပျိုးသွားရန်။

(ဇ) ဇီဝမျိုးစုံမျိုးကွဲများစီမံခန့်ခွဲမှု။ အောက်ပါအတိုင်း လိုက်နာဆောင်ရွက်ရမည်-

- (၁) လုပ်ငန်းဆောင်ရွက်စဉ်အတွင်း တောတောင်အခြေအနေအား ထိခိုက်မှု လျော့နည်းစေရန် အဆောက်အဦများ ဆောက်လုပ်ခြင်းအတွက် သစ်ပင်ခုတ်ခြင်း၊ ထင်းအဖြစ် အသုံးပြုခြင်းများ မပြုလုပ်စေရေး ကြပ်မတ်ဆောင်ရွက်သွားရန်၊
- (၂) ခနောက်စိမ်းသတ္တု တူးဖော်ထုတ်လုပ်စဉ်ကာလအတွင်း ဂေဟစနစ်ပျက်စီးမှု မရှိစေရေး ဆောင်ရွက်ရန်၊
- (၃) လုပ်ကွက်အနီးဝန်းကျင်ရှိ တောရိုင်းတိရစ္ဆာန်များအား ဖမ်းဆီးသတ်ဖြတ်စားသောက်ခြင်းများ မပြုရန်။



(ဈ) ကျန်းမာရေးနှင့် ဘေးအန္တရာယ်ကင်းရှင်းရေးအစီအစဉ်။ အောက်ပါအတိုင်း လိုက်နာ ဆောင်ရွက်ရမည်-

(၁) စားဖို့ဆောင်တွင် အစားအသောက်များအား ယင်မနားစေရန် စနစ်တကျ ဖုံးအုပ်ထားခြင်း၊ ယင်လုံရေလောင်းအိမ်သာများဆောက်လုပ်စေပြီး စနစ်တကျ အညစ်အကြေးစွန့်ပစ်စေခြင်း၊ အမှိုက်နှင့် စားကြွင်းစားကျန်များအား အလျား (၅၀) ပေ၊ အနံ (၂၅) ပေ၊ အနက် (၂၀) ပေရှိ စွန့်ပစ်ကန်တူး၍ စွန့်ပစ်စေခြင်း တို့ကို ဆောင်ရွက်ရန်၊

(၂) ဝန်ထမ်းနှင့်လုပ်သားများအား ဆေးစိမ်ခြင်ထောင်ဖြင့် အိပ်စေခြင်း၊ လူနေ အဆောက်အဦများအနီးဝန်းကျင်ရှိ ခြံပုတ်၊ မြက်ပင်များရှင်းလင်း၍ ခြင်ဆေး ဖြန်းခြင်း၊ ငှက်ဖျားနှင့် အသည်းရောင်အသည်းဝါရောဂါ ကာကွယ်ဆေးများ တိုက်ကြွေးခြင်း၊ ထိုးနှံခြင်းတို့ကို ဆောင်ရွက်ရန်၊

(၃) ဝန်ထမ်းနှင့်လုပ်သားများအား ရေကို ကျိုချက်သောက်စေခြင်း၊ သောက်ရေသန့် သောက်စေခြင်းနှင့် ရောဂါဖြစ်ပွားပါက တာချီလိတ်မြို့နယ်ပြည်သူ့ဆေးရုံနှင့် ဆက်သွယ်ခြင်းတို့ကို ဆောင်ရွက်ရန်၊

(၄) လုပ်သားဝန်ထမ်းများအား လုပ်ငန်းခွင်ဘေးအန္တရာယ်ကင်းရှင်းစေရေးအတွက် ကာကွယ်ရေးပစ္စည်းများ (PPE) ဝတ်ဆင်စေ၍ လုပ်ငန်းခွင်သို့ ဝင်ရောက် စေခြင်း၊ လုပ်ငန်းခွင်ကျွမ်းကျင်မှု ရှိစေရေးအတွက် ကျွမ်းကျင်ပညာရှင်များမှ လေ့ကျင့်သင်ကြားပေးခြင်းနှင့် သက်ဆိုင်ရာဌာနဆိုင်ရာများနှင့် ပူးပေါင်း၍ လေ့ကျင့်သင်ကြားမည့်အစီအစဉ်များ ဆောင်ရွက်သွားရန်၊

(၅) Safety First အရ သတ်မှတ်ဝတ်စုံ ဝတ်ဆင်စေခြင်း၊ လုပ်ငန်းခွင်အတွင်း အန္တရာယ်ကင်းရှင်းစေရေးအတွက် သတိပေးဆိုင်းဘုတ်များ တပ်ဆင်ခြင်း၊ အရေးပေါ်ကယ်ဆယ်ရေးအဖွဲ့များ ဖွဲ့စည်းထားရှိပြီး ရေ၊ ရိက္ခာ၊ ဆေးဝါးနှင့် ရှေးဦးသူနာပြု ဆေးသေတ္တာထားရှိခြင်း၊ လုံလောက်သော လေ့ကျင့်မှုများနှင့် အခါအားလျော်စွာ မွမ်းမံလေ့ကျင့်ပေးသည့် အစီအစဉ်များ ဆောင်ရွက်ပေးရန်၊

(၆) မီးဘေးအန္တရာယ်ကာကွယ်ရေးအတွက် စီမံချက်ရေးဆွဲခြင်း၊ မီးသတ်တပ်ဖွဲ့ ဖွဲ့စည်းခြင်း၊ မီးတားလမ်း ဖောက်လုပ်စေခြင်း၊ မီးချိတ်၊ မီးကပ်နှင့် မီးသတ် ဆေးဘူးများနှင့် မီးသတ်ရေကန်တို့ကို လုံလောက်စွာ ထားရှိရန်။



(ည) အရေးပေါ်အခြေအနေတုံ့ပြန်ရေးအစီအစဉ်။ အောက်ပါအတိုင်း လိုက်နာဆောင်ရွက်ရမည်-

- (၁) ကော့ကရိတ်မြို့နယ် လူမှုဝန်ထမ်းကယ်ဆယ်ရေးနှင့် ပြန်လည်နေရာချထားရေး ဦးစီးဌာနနှင့် ညှိနှိုင်းတင်ပြ၍ လုပ်ကွက်မန်နေဂျာ၊ လုပ်သားခေါင်းဆောင်နှင့် ဝန်ထမ်းလုပ်သားတို့အား အရေးပေါ်ကယ်ဆယ်ရေးဆိုင်ရာ ရက်တိုသင်တန်းများ ပေးရန်၊
- (၂) ကော့ကရိတ်မြို့နယ်ကြက်ခြေနီအဖွဲ့နှင့် ဆက်သွယ်၍ ရှေးဦးသူနာပြုစု သင်တန်းပေးခြင်းနှင့် ဇာတ်တိုက်လေ့ကျင့်ခြင်းများ ပြုလုပ်ခြင်း၊
- (၃) ကော့ကရိတ်မြို့နယ်မီးသတ်ဦးစီးဌာန၏ အကူအညီရယူ၍ မီးသတ်ဆေးဘူး အသုံးပြုနည်း၊ နမူနာပြမီးငြိမ်းသတ်နည်း သရုပ်ပြပွဲပြုလုပ်၍ လက်တွေ့ သင်ကြားခြင်းနှင့် ဇာတ်တိုက်လေ့ကျင့်ခြင်းများ ပြုလုပ်ရန်။

(ဋ) မြေအောက်လေပြတ်တောက်ခြင်းမရှိစေရေးဆောင်ရွက်မည့်အစီအစဉ်။ အောက်ပါ အတိုင်း လိုက်နာဆောင်ရွက်ရမည်-

- (၁) မြေအောက်လုပ်ကွက်များသို့ သဘာဝလေဖိအားစနစ်ဖြင့် လေလုံလောက်စွာ ရရှိနိုင်အောင် ဆောင်ရွက်ရန်နှင့် လေဝင်လေထွက်ကောင်းစေရေး လေမှုတ် သွင်းခြင်း၊ ပင်မလိုဏ်များ၏အထက်တွင် Escape and Ventilation Hole များ ဖောက်ခြင်းတို့ကို ဆောင်ရွက်ရန်၊
- (၂) အရေးပေါ်လုပ်ငန်းသုံး လေပန်ကာများနှင့် လေပိုက်များ တပ်ဆင်ထားရန်၊
- (၃) နေ့စဉ်လုပ်ငန်းများမစတင်မီ မြေအောက်လုပ်ကွက်များ၊ ဝင်/ထွက်လမ်းများ၊ ဖြတ်လမ်းများ၏ လေစီးနှုန်းကို ပုံမှန်စစ်ဆေးခြင်း၊ လေနမူနာကောက်ယူ စမ်းသပ်ခြင်းနှင့် လေထဲတွင် အောက်ဆီဂျင်ပါဝင်မှု လုံလောက်၍ အသက်ရှူ ခြင်းကို အန္တရာယ်ဖြစ်စေသောဓာတ်ငွေ့ပါဝင်မှုသည် သတ်မှတ်ချက်ထက် ပို/မပို စစ်ဆေးရန်၊
- (၄) အကြောင်းအမျိုးမျိုးကြောင့် ရက်အတန်ကြာ လုပ်ငန်းရပ်နားထားရသော လုပ်ကွက်အား ပြန်လည်လုပ်ကိုင်ရန် အချိန် (၄) နာရီထက်မနည်း လေကြိုတင် ပေးသွင်း၍ စစ်ဆေးပြီး လေထဲတွင် အန္တရာယ်ဖြစ်စေသော ဓာတ်ငွေ့များ



ကင်းစင်လျက် လေလုံလောက်မှုရှိမှသာ လုပ်ကိုင်စေရန်။

(၄) စောင့်ကြပ်ကြည့်ရှုမည့်အစီအစဉ်။ အောက်ပါအတိုင်း လိုက်နာဆောင်ရွက်ရမည်-

(၁) မြေထုအရည်အသွေးအား စွန့်ပစ်မြေစာစုပုံသည့်နေရာနှင့် အနီးဝန်းကျင်ရှိ လယ်ယာမြေနေရာတို့တွင် As,Pb, Hg, Cd, Mo, Cr, Cu, Zn, pH ပါဝင်မှုတို့အား (၆) လ တစ်ကြိမ် တိုင်းတာစစ်ဆေးရန်၊

(၂) မြေပေါ်/ မြေအောက်ရေအရည်အသွေးအတွက် လုပ်ကွက်အနီးဝန်းကျင်ရှိ ရေမြောင်း များ၊ အနီးဆုံးချောင်းများသို့ စီးဆင်းသည့်နေရာတွင် pH, Fe, Suspended Solid, Total Solids, Total Hardness, Dissolved Solids, Lead, As, Cu, Zn ပါဝင်မှုတို့အား (၆) လ တစ်ကြိမ် တိုင်းတာစစ်ဆေးရန်၊

(၃) လေအရည်အသွေးအား လုပ်ကွက်ဧရိယာအတွင်း၊ ကာဗွန်ဓာတ်ငွေ့များ ထွက်ရှိမှုနှင့်ဖုန်မှုန်များ ထွက်ရှိသည့်နေရာများတွင် RH%, Temperature, NO<sub>2</sub>, PM<sub>10</sub>, PM<sub>2.5</sub>, SO<sub>2</sub>, CO, NO ပါဝင်မှုတို့အား (၆) လ တစ်ကြိမ် တိုင်းတာ စစ်ဆေးရန်၊

(၄) ဆူညံသံအရည်အသွေးအား လုပ်ကွက်ဧရိယာအတွင်း၊ အနီးဆုံး လူနေထိုင်ရာ နေရာများနှင့်အနီးဝန်းကျင်ရှိ ကျေးရွာများတွင် (၆) လ တစ်ကြိမ် တိုင်းတာ စစ်ဆေးရန်၊

(၅) စွန့်ပစ်ပစ္စည်းအား လုပ်ကွက်အတွင်းရှိ အမှိုက်ပုံများ၊ အိပ်များနှင့် သတ်မှတ် ထားသောနေရာများ၊ စွန့်ပစ်စက်ဆီ၊ ချောဆီများထွက်ရှိသည့်နေရာများနှင့် အစိုင်အခဲ၊ စွန့်ပစ်အရည်၊ စွန့်ပစ်အမှိုက် သယ်ယူပို့ဆောင်ရာနေရာများတွင် pH, Fe, As ပါဝင်မှုတို့အားတို့အား (၃) လ တစ်ကြိမ် တိုင်းတာစစ်ဆေးရန်။

(၅) တာဝန်ယူဆောင်ရွက်မည့်အဖွဲ့အစည်းများ။ ပတ်ဝန်းကျင်စီမံခန့်ခွဲမှုအစီအစဉ်၊ စောင့်ကြပ်ကြည့်ရှုခြင်းအစီအစဉ်နှင့် မိုင်းပိတ်သိမ်းခြင်းအစီအစဉ်အတွက် တာဝန်ယူ ဆောင်ရွက်မည့်အဖွဲ့အစည်းတို့အား အစီရင်ခံစာ၌ ဖော်ပြထားသည့်အတိုင်း ဖွဲ့စည်း ဆောင်ရွက်ရမည်။

(၆) အများပြည်သူနှင့် တိုင်ပင်ဆွေးနွေးခြင်း။ အများပြည်သူနှင့် တိုင်ပင်ဆွေးနွေးခြင်းကို အစီရင်ခံစာ၌ ကတိကဝတ်ပြု ဖော်ပြထားသည့်အတိုင်း ဆောင်ရွက်ရမည်။



(ဏ) လျာထားအသုံးစရိတ်။ ပတ်ဝန်းကျင်စီမံခန့်ခွဲမှုအစီအစဉ်အတွက် အသုံးပြုမည့် လျာထားအသုံးစရိတ်အား အောက်ပါကတိကဝတ်အတိုင်း ဆောင်ရွက်ရန်နှင့် လုံလောက်မှုမရှိပါက ထပ်မံဖြည့်တင်းဆောင်ရွက်ရမည်-

- (၁) စောင့်ကြပ်ကြည့်ရှုမှုအစီအစဉ်အတွက် ရန်ပုံငွေ ကျပ်သိန်း (၇၀) လျာထား သုံးစွဲရန်၊
- (၂) ထိခိုက်မှုနှင့် လျော့ပါးစေရေးဆောင်ရွက်မည့်အစီအစဉ်အတွက် ရန်ပုံငွေ ကျပ် သိန်း (၆၀) လျာထားသုံးစွဲရန်၊
- (၃) ဘေးအန္တရာယ်ကာကွယ်ရေးအစီအစဉ်အတွက် ရန်ပုံငွေကျပ်သိန်း (၆၀) လျာထားသုံးစွဲရန်၊
- (၄) စီမံကိန်းအဆိုပြုသူမှ CSR လုပ်ငန်းများအတွက် ရန်ပုံငွေကျပ်သိန်း (၁၄၀) လျာထားသုံးစွဲရန်၊
- (၅) အများပြည်သူနှင့် တိုင်ပင်ဆွေးနွေးခြင်းအား ကျပ် (၅) သိန်း သုံးစွဲရန်၊
- (၆) မိုင်းပိတ်သိမ်းခြင်းလုပ်ငန်းများဆောင်ရွက်ရန်အတွက် ကုမ္ပဏီမှ ရန်ပုံငွေကျပ် သိန်း (၇၀) လျာထားသုံးစွဲရန်။

(တ) မိုင်းပိတ်သိမ်းခြင်းစီမံခန့်ခွဲမှုအစီအစဉ်။ အောက်ပါအတိုင်း လိုက်နာဆောင်ရွက် ရမည်-

- (၁) လုပ်ငန်းစတင်ချိန်မှစ၍ အပေါ်ယံမြေဆီလွှာနှင့် (မြေစာ+ကျောက်) များအား စုပုံကွင်းတွင် စနစ်တကျစုပုံ၍ စိုက်ကျင်းများ၊ လိုဏ်မများအတွင်း ဖြည့်သွင်း ပြုပြင်ပေးရန်၊
- (၂) မြေသားပြိုကျနိုင်သောနံရံများ၊ တောင်စောင်းများရှိနေပါက သစ်ပင်များ စိုက်ပျိုး၍ မြေထိန်းခြင်းပြုလုပ်ရန်နှင့် လိုအပ်လာပါက Retaining Wall များပြုလုပ်ပေးရန်၊
- (၃) တူးဖော်ထားသည့်ကျင်းများ၊ ချိုင့်များအား မြေဖို့ရန်၊ မြေညို၍ အပေါ်ယံ မြေဆီလွှာများဖုံးအုပ်ကာ ဒေသနှင့်ကိုက်ညီပြီး အရိပ်ရအကြီးမြန်သော အပင် (၅၀၀၀) ခန့်ကို ဧရိယာ (၅) ဧကတွင် ပြန်လည်စိုက်ပျိုးရန်၊



- (၄) ထုတ်လုပ်မှုလုပ်ငန်းပြီးစီးချိန်တွင် ဆောက်လုပ်ထားသော အဆောက်အဦများအား ဖျက်သိမ်းသယ်ယူခြင်း၊ အသုံးပြု၍မရတော့သည့် အဆောက်အဦများအား ပြာကျသည်အထိ မီးရှို့ဖျက်စီးခြင်း၊ ယာဉ်/စက်ယန္တရားများအား အခြားစီမံကိန်းသို့ ပြောင်းရွှေ့ခြင်းနှင့် လူ့အသုံးအဆောင် စွန့်ပစ်ပစ္စည်းများ၊ ဖိတ်ကျန်ခဲ့သည့် စက်ဆီ၊ ချောဆီများအား တွင်းတူး၍မြေမြှုပ်ခြင်းများ ပြုလုပ်ဆောင်ရွက်ရန်၊
- (၅) သတ္တုတွင်းပိတ်သိမ်းချိန်တွင် ဖြစ်ပေါ်ခဲ့သည့် Impact ရှိနိုင်သော ခနောက်စိမ်းတူးဖော်ခဲ့သော ကျင်းများအနီးမှ မြေဆီလွှာများအား ဓာတ်ခွဲစစ်ဆေး၍ ကျွမ်းကျင်သောပညာရှင်များဖြင့် ပြန်လည်ပြုပြင်ပေးရန်နှင့် လိုအပ်ပါက မြေဆီလွှာအစားထိုးခြင်းများ ပြုလုပ်ပေးရန်၊
- (၆) လုပ်ကွက်ဧရိယာအတွင်း ယာယီဖောက်လုပ်ထားသော လမ်းများအား ပြန်လည် ပြုပြင်ပေးခြင်းနှင့် မြေဖို့ခြင်းများ ပြုလုပ်ရန်၊
- (၇) သစ်ပင်များပြန်လည်စိုက်ပျိုးရာတွင် အပင်ပေါက်မှ သစ်ပင်များကြီးထွားသည်အထိ စောင့်ကြပ်ကြည့်ရှုခြင်း၊ ပြုစုပျိုးထောင်ခြင်းလုပ်ငန်းများကို စီမံချက်ရေးဆွဲ၍ စီစဉ်ဆောင်ရွက်ရန်နှင့် အစားထိုးသစ်ပင်များ ရှင်သန်ကြီးထွားသည်အထိ တာဝန်ယူဆောင်ရွက်ရန်၊
- (၈) ထုတ်လုပ်ပြီးနေရာများအား ပြန်ဖို့ခြင်းအား ပိတ်သိမ်းအဆင့်မှသာ ဆောင်ရွက်မည်မဟုတ်ဘဲ လုပ်ငန်းအဆင့်တိုင်းတွင် တစ်ခုပြီးတစ်ခု ဆောင်ရွက်ခြင်း၊ သစ်တောများပြန်လည်ထူထောင်ခြင်း (Reforestation) တို့ကို လုပ်ငန်းအဆင့်တိုင်းတွင် ထုတ်လုပ်ခြင်းနှင့်အတူ ဆောင်ရွက်ရန်၊
- (၉) မိုင်းပိတ်သိမ်းခြင်းအစီအစဉ် အသေးစိတ်အား မိုင်းမပိတ်သိမ်းမီ (၁) နှစ်အလိုတွင် ဝန်ကြီးဌာနသို့ တင်ပြအတည်ပြုချက်ရယူ၍ ဆောင်ရွက်ရန်။

ပတ်ဝန်းကျင်နှင့် လူမှုရေးစီမံခန့်ခွဲမှုဆိုင်ရာ လိုက်နာဆောင်ရွက်ရမည့် စည်းကမ်းချက်များ

၇။ စီမံကိန်းအဆိုပြုသူသည် အထက်အပိုဒ် (၆) တွင် ဖော်ပြထားသော ကနဦးပတ်ဝန်းကျင်ဆန်းစစ်ခြင်းအစီရင်ခံစာအရ အကောင်အထည်ဖော်ဆောင်ရွက်ရမည့် ကတိကဝတ်များအပြင် တစ်ဖက်ဖော်ပြပါ စည်းကမ်းချက်များ၊ သတ်မှတ်ချက်များကိုလည်း အပြည့်အဝ လိုက်နာဆောင်ရွက်ရမည်-



(က) မူဝါဒ၊ ဥပဒေ၊ မဟာဗျူဟာနှင့် ပင်မလုပ်ငန်းအစီအစဉ်ပါ စည်းကမ်းသတ်ချက်များ။ အမျိုးသားပတ်ဝန်းကျင်ရေးရာမူဝါဒ၊ မြန်မာနိုင်ငံရာသီဥတုပြောင်းလဲမှုဆိုင်ရာမူဝါဒ၊ မြန်မာနိုင်ငံရာသီဥတုပြောင်းလဲမှုဆိုင်ရာမဟာဗျူဟာ၊ မြန်မာနိုင်ငံရာသီဥတုပြောင်းလဲမှုဆိုင်ရာပင်မလုပ်ငန်းစဉ် (၂၀၁၈-၂၀၃၀)၊ မြန်မာနိုင်ငံအမျိုးသားအဆင့် စွန့်ပစ်ပစ္စည်းစီမံခန့်ခွဲမှု မဟာဗျူဟာနှင့် ပင်မလုပ်ငန်းအစီအစဉ် (၂၀၂၀) တို့နှင့် စပ်လျဉ်း၍ အောက်ပါအတိုင်း လိုက်နာဆောင်ရွက်ရမည်-

- (၁) စီမံကိန်းဆောင်ရွက်ခြင်းကြောင့် ပတ်ဝန်းကျင်ကို ခြိမ်းခြောက်နေသည့် ပြုမူလုပ်ဆောင်ချက်များကို ရှောင်ရှားခြင်း၊ တားမြစ်ခြင်းနှင့် ထိန်းချုပ်ခြင်းဖြင့် ပတ်ဝန်းကျင်ပျက်စီးမှုများမဖြစ်မီ ကာကွယ်တားဆီးရန် သို့မဟုတ် အနည်းဆုံးဖြစ်စေရန် ကြိုတင်ပြင်ဆင်ဆောင်ရွက်ထားရန်၊
- (၂) ရာသီဥတုပြောင်းလဲမှုလျော့ချရေးနှင့် လိုက်လျောညီထွေဖြစ်စေရေးအတွက် ရေရှည်တည်တံ့သော သဘာဝသယံဇာတ စီမံအုပ်ချုပ်ခြင်း၊ ဇီဝမျိုးစုံမျိုးကွဲများနှင့် သဘာဝဂေဟစနစ်များကို ထိန်းသိမ်းကာကွယ်ခြင်းနှင့် ပြန်လည်ပြုစုပျိုးထောင်ခြင်းတို့ကို မြှင့်တင်ဆောင်ရွက်ရန်၊
- (၃) လတ်တလောနှင့် ရေရှည်တွင် ဖြစ်ပေါ်လာနိုင်သည့် ရာသီဥတုပြောင်းလဲမှု၏ သက်ရောက်မှုများမှ ကြိုတင်ကာကွယ်ရေး၊ ပြန်လည်ထူထောင်ရေးနှင့် လူမှုကာကွယ်စောင့်ရှောက်ရေးတို့ကို ခိုင်မာအားကောင်းစေမည့် လုပ်ငန်းစဉ်များ ဆောင်ရွက်ထားရှိရန်၊
- (၄) ရာသီဥတုကြောင့် ဖြစ်ပေါ်လာနိုင်မည့် ဘေးအန္တရာယ်များအတွက် ကြိုတင်ပြင်ဆင်ရန်နှင့် ပြန်လည်ထူထောင်လာနိုင်စေရန် အရင်းအမြစ်များ စုစည်းခြင်းနှင့် ခွဲဝေသုံးစွဲခြင်းတို့ဖြင့် ဘဏ္ဍာရေးလုပ်ငန်းလည်ပတ်မှုကို မြှင့်တင်ပေးနိုင်ရေးအတွက် အရပ်ဘက်လူ့အဖွဲ့အစည်းများနှင့် ပေါင်းစပ်ဆောင်ရွက်ရန်၊

- (၅) စွန့်ပစ်ပစ္စည်းစီမံခန့်ခွဲမှုနှင့်စပ်လျဉ်း၍ အောက်ပါအတိုင်း ဆောင်ရွက်ရန်-
  - (ကက) စီမံကိန်းမှထွက်ရှိလာမည့် ပလတ်စတစ်စွန့်ပစ်ပစ္စည်းများ၊ မိလ္လာအညစ်အကြေးများ၊ ဓာတုဗေဒစွန့်ပစ်ပစ္စည်းများ၊ စက်မှုလုပ်ငန်းများမှ



ထွက်ရှိလာသော စွန့်ပစ်ပစ္စည်းများအား စနစ်တကျ စွန့်ပစ်ရန်နှင့် လဟာပြင်မီးရှို့မှုပျောက်ရေး ဆောင်ရွက်ရန်၊

(ခခ) စွန့်ပစ်ပစ္စည်းများအား သက်ဆိုင်ရာက စွန့်ပစ်ပစ္စည်းစုပုံစွန့်ပစ်ရန် သတ်မှတ်ထားသော နေရာများတွင် ဘေးအန္တရာယ်ကင်းရှင်းစွာ စွန့်ပစ်ဆောင်ရွက်ရန်၊

(ဂဂ) စွန့်ပစ်ပစ္စည်းများအား သိမ်းဆည်းခြင်း၊ သယ်ယူပို့ဆောင်ခြင်း၊ စွန့်ပစ်ခြင်းတို့နှင့်ပတ်သက်၍ ပြန့်ကျဲထွက်ကျမှု၊ အနံ့အသက်ဆိုးများ ထွက်ရှိမှု၊ ဆူညံမှု၊ တုန်ခါမှုတို့ မရှိစေရေး လိုက်နာဆောင်ရွက်ရန်၊

(ဃဃ) စီမံကိန်းမှထွက်ရှိသော စွန့်ပစ်ပစ္စည်းနှင့် ဘေးအန္တရာယ်ရှိ စွန့်ပစ်ပစ္စည်းများ စီမံဆောင်ရွက်ထားရှိမှုကို စောင့်ကြပ်ကြည့်ရှု စစ်ဆေးနိုင်ရေးအတွက် စွန့်ပစ်ပစ္စည်းဆိုင်ရာ မှတ်တမ်းပုံစံ ထားရှိဆောင်ရွက်ရန်၊

(ငင) ဘေးအန္တရာယ်ရှိ စွန့်ပစ်ပစ္စည်းများနှင့် စက်မှုလုပ်ငန်းများမှ ထွက်ရှိလာသော စွန့်ပစ်ပစ္စည်းများအတွက် ပတ်ဝန်းကျင်နှင့် သဟဇာတဖြစ်စေသော စီမံခန့်ခွဲမှုစနစ်ကို တိုးမြှင့်ဆောင်ရွက်ရန်၊

(စစ) စီမံကိန်းမှထွက်ရှိလာမည့် စွန့်ပစ်ပစ္စည်းများနှင့်ပတ်သက်၍ ထွက်ရှိမှု လျှော့ချခြင်း၊ ပြန်လည်သုံးစွဲခြင်း၊ ပြန်လည်ပြုပြင် ထုတ်လုပ်ခြင်းဖြင့် စွန့်ပစ်ပစ္စည်း ထွက်ရှိမှုများကို ကာကွယ်ဆောင်ရွက်ရန်၊

(ဆဆ) စီမံကိန်းမှထွက်ရှိလာမည့် စွန့်ပစ်ပစ္စည်းများ စီမံခန့်ခွဲမှုအတွက် အစဉ်လည်ပတ်နေသည့် ရန်ပုံငွေ ထားရှိဆောင်ရွက်ရန်၊

(ဇဇ) အစီရင်ခံစာတွင် စီမံကိန်းဆောင်ရွက်ခြင်းမှ အပေါ်ယံမြေဆီလွှာနှင့် ကျောက်တန် (၇၀၀) ခန့် ထွက်ရှိမည်ဟု ထည့်သွင်းဖော်ပြထားသော ကြောင့် အဆိုပါ စွန့်ပစ်မြေစာများကြောင့် ရေစီးရေလာ ပိတ်ဆို့မှု၊ နုန်းအနည်ကျမှုနှင့် ရေကြီးရေလျှံမှု မဖြစ်စေရန် စွန့်ပစ်ကျောက်များ၊ စွန့်ပစ်သစ်စာများကို မြစ်၊ ချောင်း၊ မြောင်းများမှ အနည်းဆုံး ပေ (၃၀၀) အကွာတွင် စွန့်ပစ်မြေစာစုပုံကွင်းများ ပြုလုပ်၍ စနစ်တကျ





စွန့်ပစ်ရန်နှင့် ရေစီးရေလာပိတ်ဆို့မှုများ မရှိစေရေး ရှင်းလင်းခြင်းများ ဆောင်ရွက်ရန်။

(ခ) စံချိန်စံညွှန်းစည်းကမ်းချက်များ။ စံချိန်စံညွှန်းသတ်မှတ်ချက်များနှင့်စပ်လျဉ်း၍ အောက်ပါအတိုင်း လိုက်နာဆောင်ရွက်ရမည်-

(၁) လေအရည်အသွေး၊ ဆူညံသံ၊ အလုပ်စခန်းများ၊ မိလ္လာစနစ်များ၊ အိမ်တွင်း ရေဆိုးများနှင့်စပ်လျဉ်း၍ အမျိုးသားပတ်ဝန်းကျင်ဆိုင်ရာ အရည်အသွေး (ထုတ်လွှတ်မှု) လမ်းညွှန်ချက်၊ အထွေထွေလမ်းညွှန်ချက်ပါ သတ်မှတ်ချက် နှင့်အညီ လိုက်နာဆောင်ရွက်ရန်၊

(၂) ဆူညံသံအတွက် စီမံကိန်းဧရိယာပြင်ပရှိ အနီးဆုံးလက်ခံသည့် နေရာတွင် အခြေခံအဆင့်မှ အများဆုံးမြင့်တက်မှု ၃ dBA ထက် မကျော်လွန်စေရေး လိုက်နာဆောင်ရွက်ရန်၊

(၃) စွန့်ထုတ်အရည်အသွေးနှင့်စပ်လျဉ်း၍ အမျိုးသားပတ်ဝန်းကျင်ဆိုင်ရာ အရည်အသွေး (ထုတ်လွှတ်မှု) လမ်းညွှန်ချက် အပိုဒ် ၂.၇.၂ ပါ Parameter များ တိုင်းတာ၍ သတ်မှတ်ချက်နှင့်အညီ သန့်စင်ပြီးမှ စွန့်ထုတ်ရန်၊

(၄) သတ္တုကဏ္ဍနှင့် အခြားသက်ဆိုင်ရာ မူဝါဒ၊ ဥပဒေ၊ စံနှင့် သတ်မှတ်ချက်များကို လိုက်နာဆောင်ရွက်ရန်။

(ဂ) ဇီဝမျိုးစုံမျိုးကွဲစီမံခန့်ခွဲရေးဆိုင်ရာ စည်းကမ်းချက်များ။ ဇီဝမျိုးစုံမျိုးကွဲ စီမံခန့်ခွဲမှု အစီအစဉ်နှင့်စပ်လျဉ်း၍ အလုပ်သမားများမှ တောရိုင်းတိရစ္ဆာန်များအား ဖမ်းဆီးခြင်း၊ ဝယ်ယူခြင်း၊ တရားမဝင်သစ်ခုတ်ခြင်းများမရှိစေရေး ကြပ်မတ်ဆောင်ရွက်ရမည်။

(ဃ) ကျန်းမာရေးနှင့်လုပ်ငန်းခွင်ဘေးအန္တရာယ်ကင်းရှင်းစေရေးဆိုင်ရာ စည်းကမ်းချက် များ။ အောက်ပါအတိုင်း လိုက်နာဆောင်ရွက်ရမည်-

(၁) ကျန်းမာရေးနှင့် လုပ်ငန်းခွင်ဘေးအန္တရာယ်ကင်းရှင်းစေရေးအတွက် မြန်မာ့ သတ္တုတွင်းဥပဒေ၊ ပုဒ်မ ၁၃၊ မြန်မာ့သတ္တုတွင်းနည်းဥပဒေများ၊ နည်းဥပဒေ ၁၄၇ (ဃ)၊ ၁၇၀ (ဂ)၊ ၁၇၄၊ ၁၇၆၊ ၁၇၇၊ ၁၇၈၊ ၁၈၀၊ ၁၈၁၊ ၁၈၄ (ခ) တို့နှင့်အညီ လိုက်နာဆောင်ရွက်ရန်၊

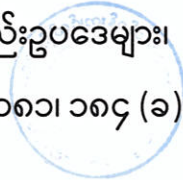

(၂) စီမံကိန်းလုပ်ငန်းကြောင့် ထိခိုက်ခံစားရမည့် ဒေသခံများအတွက် ပညာရေး၊ ကျန်းမာရေးစောင့်ရှောက်မှု၊ အခြေခံအဆောက်အအုံ ဖွံ့ဖြိုးတိုးတက်ရေး၊ အလုပ်အကိုင်ခန့်ထားခြင်း၊ ရေရှည်လူမှုစီးပွားရေးဖွံ့ဖြိုးတိုးတက်စေရေးတို့ကို ဆောင်ရွက်ပေးရန်နှင့် ဝန်ထမ်းများ၏ ကျန်းမာရေးနှင့် ဘေးအန္တရာယ် ကင်းရှင်းရေးတို့ကို ဆောင်ရွက်ရန်။

(င) သတ္တုတွင်းလုပ်ငန်းများအတွက် ရေရယူသုံးစွဲခြင်းရေးဆိုင်ရာ စည်းကမ်းချက်များ။ သတ္တုတွင်းလုပ်ငန်းများအတွက် ရေရယူသုံးစွဲခြင်းနှင့်စပ်လျဉ်း၍ မြန်မာ့ သတ္တုတွင်းဥပဒေ၊ ပုဒ်မ ၁၆၊ မြန်မာ့သတ္တုတွင်းနည်းဥပဒေများ၊ နည်းဥပဒေ ၁၅၂၊ ၁၅၃၊ ၁၅၄ ပါ သတ်မှတ်ချက်များကို အလေးထား လိုက်နာဆောင်ရွက်ရမည်။

(စ) ဒေသခံများနှင့်တိုင်ပင်ဆွေးနွေးခြင်းရေးဆိုင်ရာစည်းကမ်းချက်များ။ စီမံကိန်းအဆိုပြု သူသည် ဒေသခံများနှင့် တိုင်ပင်ဆွေးနွေးရေး လုပ်ငန်းစဉ်များနှင့်စပ်လျဉ်း၍ တစ်ဖက်ပါအချက်များကို လိုက်နာဆောင်ရွက်ရမည်-

(၁) ဖောက်ခွဲခြင်းလုပ်ငန်းများအပါအဝင် တည်ဆောက်ရေး လုပ်ငန်းများနှင့် ဆောင်ရွက်မည့် လုပ်ငန်းများကို ဒေသခံပြည်သူများသို့ ကြိုတင်အသိပေးရန်၊

(၂) တည်ဆောက်ရေးကာလအတွင်း ယာဉ်သွားလာမှု လမ်းကြောင်းများ၊ ယာဉ်သွားလာမှုကြောင့်ဖြစ်နိုင်သော အနှောင့်အယှက်များ၊ ပတ်ဝန်းကျင် သာယာမှုအပေါ် ထိခိုက်မှုများနှင့်စပ်လျဉ်း၍ သက်ဆိုင်ရာဒေသခံများသို့ ကြိုတင်အသိပေးရန်၊

(၃) ဒေသခံပြည်သူများနှင့် တိုင်ပင်ဆွေးနွေးခြင်း၊ ပူးပေါင်းပါဝင်စေခြင်း၊ နစ်နာမှု ဖြေရှင်းရေး လုပ်ငန်းစဉ်များကို လုပ်ငန်းဆောင်ရွက်နေစဉ်အတွင်း အကောင် အထည်ဖော် ဆောင်ရွက်သွားရန်။

(ဆ) မိုင်းပိတ်သိမ်းခြင်းဆိုင်ရာ စည်းကမ်းချက်များ။ မိုင်းပိတ်သိမ်းခြင်းနှင့်စပ်လျဉ်း၍ အောက်ပါအတိုင်း လိုက်နာဆောင်ရွက်ရမည်-



(၁) မိုင်းပိတ်သိမ်းခြင်းလုပ်ငန်းများကို အစီရင်ခံစာတွင် ဖော်ပြထားသည့် သတ္တု တွင်းပိတ်သိမ်းရာ၌ ဆောင်ရွက်မည့်လုပ်ငန်းစဉ်များအတိုင်း လုပ်ငန်းစတင်

ဆောင်ရွက်စဉ်ကပင် ကြိုတင်စီစဉ်ထားရှိ လိုက်နာဆောင်ရွက်ရန်နှင့် စီမံကိန်း အဆိုပြုသူသည် မြန်မာ့သတ္တုတွင်းနည်းဥပဒေများ၊ နည်းဥပဒေ ၁၈၆ (ဃ)ပါ ပြဋ္ဌာန်းချက်နှင့်အညီ ပိတ်သိမ်းရန် စီစဉ်ထားသည့်အချိန်မတိုင်မီ (၁) နှစ်ထက် နောက်မကျစေဘဲ အပြီးသတ်ပိတ်သိမ်းခြင်းအစီအစဉ်ကို တင်ပြရန်၊

- (၂) စီမံကိန်းကြောင့် ပျက်စီးသွားသည့်နေရာများတွင် ဒေသနှင့်ကိုက်ညီသည့် သစ်ပင်များ ပြန်လည်စိုက်ပျိုးရန်နှင့် ရှင်သန်ကြီးထွားသည်အထိ အစီရင်ခံစာ၌ ဖော်ပြထားသည့် ကတိကဝတ်အတိုင်း တာဝန်ယူ ကြီးကြပ်ဆောင်ရွက်ရန်၊
- (၃) ခွင့်ပြုလုပ်ကွက်အတွင်း၌ ဆက်လက်တူးဖော်ခြင်းမပြုတော့ပါက တူးဖော် ထားသည့် နေရာများအား သက်ဆိုင်ရာဌာန၊ အဖွဲ့အစည်း၏ လမ်းညွှန်ချက် နှင့်အညီ မြေညှိခြင်း၊ မြေပြုပြင်ခြင်း၊ အပေါ်ယံမြေဆီလွှာများ ဖုံးအုပ်ခြင်း၊ တစ်ကေလျှင် ဒေသနှင့်ကိုက်ညီသော နှစ်ရှည်ပင် အပင် (၂၀၀) ထက်မနည်း စိုက်ပျိုးခြင်းနှင့် အပင်များ ရှင်သန်ကြီးထွားသည်အထိ တာဝန်ယူ ဆောင်ရွက်ရန်။

(ဇ) အစီရင်ခံတင်ပြခြင်းဆိုင်ရာ စည်းကမ်းချက်များ။ ပတ်ဝန်းကျင်နှင့် လူမှုရေးဆိုင်ရာ စီမံခန့်ခွဲမှုအစီအစဉ်များ၊ စောင့်ကြပ်ကြည့်ရှုရေးအစီအစဉ်များ အကောင်အထည်ဖော် ဆောင်ရွက်ခြင်းနှင့်စပ်လျဉ်း၍ အောက်ဖော်ပြပါကိစ္စရပ်များ ဖြစ်ပွားပါက ဝန်ကြီး ဌာနသို့ နှောင့်နှေးမှုမရှိစေဘဲ အစီရင်ခံတင်ပြရမည်-

- (၁) ပစ္စည်းကိရိယာများ သို့မဟုတ် နည်းစနစ်များ မှားယွင်းအလုပ်လုပ်ခြင်း၊ ပျက်စီးခြင်း သို့မဟုတ် အလုပ်မလုပ်တော့ခြင်း၊
- (၂) သိသာထင်ရှားသော ညစ်ညမ်းမှု ဖြစ်ပေါ်စေခဲ့သော သို့မဟုတ် ဖြစ်ပေါ်နေ စေသော သို့မဟုတ် ဖြစ်ပေါ်စေနိုင်သော မတော်တဆမှုတစ်ခု ဖြစ်ပွားခြင်း သို့မဟုတ် ထုတ်လွှတ်မှု ကန့်သတ်တန်ဖိုးဖြင့် ထိန်းချုပ်ထားခြင်းမရှိသည့် အရာဝတ္ထုတစ်ခု ထုတ်လွှတ်ခြင်း၊
- (၃) သတ်မှတ်ဖော်ပြထားသည့် ကန့်သတ်တန်ဖိုးတစ်ခုခုကို ကျော်လွန်ခြင်း၊
- (၄) ပတ်ဝန်းကျင်နှင့် သက်ရှိတို့၏ ကျန်းမာရေးတို့အပေါ် သိသာထင်ရှားသော



ဆိုးကျိုးသက်ရောက်မှုများ ဖြစ်ပေါ်ခြင်း၊

(၅) စီမံကိန်းအဆိုပြုသူသည် ယင်း၏ တာဝန်များ ပျက်ကွက်မှု သို့မဟုတ် အခြားလုပ်ငန်းများ ဆောင်ရွက်ရန်ပျက်ကွက်မှု သို့မဟုတ် ပတ်ဝန်းကျင် ထိန်းသိမ်းရေးဆိုင်ရာ လိုက်နာဆောင်ရွက်မှု သက်သေခံလက်မှတ်နှင့် ပတ်ဝန်းကျင်စီမံခန့်ခွဲမှုအစီအစဉ်ပါအတိုင်း လိုက်နာဆောင်ရွက်ရန် ပျက်ကွက် မှုများကို ဖြစ်နိုင်သမျှဆောလျင်စွာ ဝန်ကြီးဌာနသို့ စာဖြင့် အသိပေး တင်ပြရမည်။ ပျက်ကွက်မှုတစ်ရပ်ရပ်ကြောင့် အန္တရာယ်ဖြစ်စေနိုင်သော ပတ်ဝန်းကျင်အပေါ် သက်ရောက်မှုဖြစ်လာနိုင်သည့် အကြောင်းကိစ္စရပ် သို့မဟုတ် ဝန်ကြီးဌာနက အမြန်သိရှိရန်လိုအပ်သည့် အကြောင်းကိစ္စရပ်ကို ၂၄ နာရီအတွင်းလည်းကောင်း၊ အခြားအကြောင်းကိစ္စရပ်များ အားလုံးတွင် စီမံကိန်းအဆိုပြုသူက ယင်းဖြစ်စဉ်ဖြစ်ရပ်ကို စတင်သိရှိသည့် အချိန်မှ ၇ ရက် အတွင်းလည်းကောင်း ဝန်ကြီးဌာနသို့ အသိပေးတင်ပြရန်၊

(၆) စီမံကိန်း၏ အရွယ်အစား၊ နယ်ပယ်အတိုင်းအတာ၊ တည်နေရာ၊ အခင်း အကျင်း၊ နည်းပညာ၊ ကြိုတင်မျှော်မှန်းနိုင်သော ဆိုးကျိုးသက်ရောက်မှု ကြောင့် ဖြစ်လာသည့်အန္တရာယ်၊ ထုတ်လုပ်မှုနည်းလမ်း သို့မဟုတ် ညစ်ညမ်းမှု တားဆီးရန် သို့မဟုတ် လျှော့ချရန်ဆောင်ရွက်မှုတို့တွင် အဓိက ပြောင်းလဲခြင်း သို့မဟုတ် တိုးချဲ့ခြင်း သို့မဟုတ် ဒုတိယတိုးချဲ့ ဆောင်ရွက်ရန် အဆိုပြုခြင်းဖြစ်ပါက စီမံကိန်းအဆိုပြုသူသည် သတ်မှတ်ထားသော အချိန်ဇယားအတွင်း ပြောင်းလဲမှုများ၏ သတင်းအချက်အလက်များနှင့်အတူ ဝန်ကြီးဌာနသို့ တင်ပြရန်၊

(၇) စီမံကိန်းဧရိယာအတွင်း မမျှော်လင့်သော ဘေးအန္တရာယ်များကြောင့် လည်းကောင်း၊ ပတ်ဝန်းကျင်နှင့် လူမှုရေးအခြေအနေ ပြောင်းလဲမှုများကြောင့် လည်းကောင်း၊ ဖြစ်ပေါ်လာနိုင်သည့် ထိခိုက်မှုများအပေါ် မူတည်၍ သက်ဆိုင်ရာကဏ္ဍအလိုက် စီမံခန့်ခွဲမှုအစီအစဉ်များအား ဝန်ကြီးဌာနသို့ ပြန်လည်တင်ပြရန်၊



(၈) စောင့်ကြပ်ကြည့်ရှုမှုအစီရင်ခံစာ တင်ပြရာတွင် အောက်ပါအချက်များ ပြည့်စုံစွာ ပါဝင်တင်ပြရမည်-

(ကက) စည်းကမ်းချက်များအားလုံးကို လိုက်နာကြောင်း သက်သေခံစာရွက် စာတမ်း အထောက်အထားများ တင်ပြရန်၊

(ခခ) ကနဦးပတ်ဝန်းကျင်ဆန်းစစ်ခြင်းအစီရင်ခံစာ အကောင်အထည် ဖော်မှုအတွက် တင်ပြထားသည့် အကောင်အထည်ဖော်မှုဇယား အတိုင်း ဆောင်ရွက်ရာတွင် အစီရင်ခံသည့် အချိန်အထိ တိုးတက်မှုတို့ကို တင်ပြရန်၊

(ဂဂ) ကနဦးပတ်ဝန်းကျင်ဆန်းစစ်ခြင်းအစီရင်ခံစာအား အကောင်အထည် ဖော်ရာတွင် တွေ့ကြုံရသော အခက်အခဲများ၊ ယင်းအခက်အခဲများကို ကုစားရန် အကြံပြုချက်များနှင့် အလားတူ အခက်အခဲများ၊ အနာဂတ်တွင် တွေ့ကြုံရနိုင်မှုကို တားဆီးကာကွယ်ရန် သို့မဟုတ် ရှောင်လွှဲရန် အဆိုပြုသည့် ဆောင်ရွက်မှုများကို တင်ပြရန်၊

(ဃဃ) ကနဦးပတ်ဝန်းကျင်ဆန်းစစ်ခြင်းအစီရင်ခံစာကို လိုက်နာဆောင်ရွက် ရန် ပျက်ကွက်သည့်အကြိမ်နှင့် အမျိုးအစား၊ အဆိုပြုသည့် ကုစားမှု ဆောင်ရွက်ချက်များနှင့် ကုစားမှုပြီးမြောက်ရမည့် အချိန်သတ်မှတ် ချက်များကို တင်ပြရန်၊

(ငင) လုပ်ငန်းခွင်နှင့် လူမှုအဖွဲ့အစည်း၏ ကျန်းမာရေး၊ ဘေးအန္တရာယ် ကင်းရှင်းရေးနှင့် ပတ်ဝန်းကျင်နှင့်စပ်လျဉ်း၍ ဖြစ်ပွားသော မတော်တဆမှုများနှင့် ဖြစ်စဉ်ဖြစ်ရပ်များကို တင်ပြရန်၊

(စစ) ကနဦးပတ်ဝန်းကျင်ဆန်းစစ်ခြင်းအစီရင်ခံစာအရ သတ်မှတ်ထား သည့် သို့မဟုတ် အခြားလိုအပ်သည့် ပတ်ဝန်းကျင်ဆိုင်ရာ အတိုင်းအတာနှင့် စည်းကမ်းချက်များဆိုင်ရာ အချက်အလက် များအား စောင့်ကြပ်ကြည့်ရှုမှုကို တင်ပြရန်၊



(၉) စီမံကိန်းအဆိုပြုသူသည် တည်ဆောက်ရေးအဆင့်လုပ်ငန်းများ ဆောင်ရွက် ပြီးနောက်တွင် စီမံကိန်း၏ လုပ်ငန်းခွင်မြေပုံများ၊ လုပ်သားနေရာထိုင်ခင်း စီမံချက်များ၊ တည်ဆောက်ရေးလုပ်ငန်းကို ဤ ECC နှင့်အညီ ဆောင်ရွက် ခဲ့ကြောင်း အထောက်အထားများပါဝင်သည့် စီမံကိန်း၏ အပြီးသတ် လုပ်ငန်းအစီအစဉ်များကို ကနဦးတင်ပြမည့် စောင့်ကြပ်ကြည့်ရှုမှုအစီအစဉ်နှင့် ပူးတွဲ၍ ပတ်ဝန်းကျင်ထိန်းသိမ်းရေးဦးစီးဌာနသို့ တင်ပြရန်။

(၈) ယဉ်ကျေးမှုအမွေအနှစ်ထိန်းသိမ်းစောင့်ရှောက်ရေးဆိုင်ရာ စည်းကမ်းချက်များ။ စီမံကိန်းဆောင်ရွက်မည့် နေရာဒေသများတွင် မြေပေါ်/မြေအောက်ရှိ ရှေးဟောင်းယဉ်ကျေးမှုအမွေအနှစ်နှင့် သက်ဆိုင်သည့် အထောက်အထားများ၊ ရှေးဟောင်းဝတ္ထုပစ္စည်းများ၊ ရှေးဟောင်းအဆောက်အဦများ တွေ့ရှိပါက ရှေးဟောင်းသုတေသနနှင့် အမျိုးသားပြတိုက်ဦးစီးဌာနသို့ ချက်ချင်း ဆက်သွယ် သတင်းပို့ အကြောင်းကြားရမည်။

(ည) လူမှုတာဝန်သိအစီအစဉ်ဆိုင်ရာ စည်းကမ်းချက်များ။ လူမှုတာဝန်သိအစီအစဉ်နှင့် စပ်လျဉ်း၍ အောက်ပါတို့ကို လိုက်နာဆောင်ရွက်ရမည်-

(၁) စီမံကိန်းအဆိုပြုသူသည် စီမံကိန်းကြောင့် ထိခိုက်ခံစားရသူများအား လက်ရှိ သို့မဟုတ် စီမံကိန်းမဆောင်ရွက်မီ ကာလထက် မနိမ့်ကျသော လူမှုစီးပွားရေး တည်ငြိမ်ခိုင်မာမှု ရရှိသည်အထိ ဆောင်ရွက်ပေးရန်နှင့် သက်မွေးဝမ်းကျောင်း လုပ်ငန်းများ ပြန်လည်တည်ထောင်ရေးနှင့် ပြန်လည်နေရာချထားရေး အစီ အစဉ်များကို စီမံကိန်းကြောင့် ထိခိုက်ခံစားရသူများ၊ သက်ဆိုင်ရာအစိုးရဌာန၊ အဖွဲ့အစည်းများ၊ အခြားသက်ဆိုင်သူများနှင့် တိုင်ပင်ဆွေးနွေး၍ လိုအပ်သလို ပံ့ပိုးနိုင်ရေး စီစဉ်ဆောင်ရွက်ရန်။

(၂) ဒေသဖွံ့ဖြိုးရေးလုပ်ငန်းများ (Community Development Plan) ဆောင်ရွက် ရာတွင် သက်ဆိုင်ရာဒေသရှိ ဌာနဆိုင်ရာများ၊ မြို့နယ်ဖွံ့ဖြိုးတိုးတက်ရေး စီမံကိန်း (Township Development Plans) များနှင့် ချိတ်ဆက်ဆောင်ရွက် ရန်နှင့် စီမံကိန်းအနီးရှိ ဒေသခံပြည်သူများ၊ ဆက်စပ်ပတ်သက်သူများနှင့်



စဉ်ဆက်မပြတ် တွေ့ဆုံဆွေးနွေးပြီး ၎င်းတို့၏ အကြံပြုချက်နှင့် လိုအပ်ချက် များအား အလေးထား ပေါင်းစပ်ဆောင်ရွက်ရန်။

(၄) အများပြည်သူသိရှိနိုင်ရေးဆိုင်ရာ စည်းကမ်းချက်များ။ စီမံကိန်းအဆိုပြုသူသည် အတည်ပြုထားသည့် ကနဦးပတ်ဝန်းကျင်ဆန်းစစ်ခြင်းအစီရင်ခံစာကို စီမံကိန်းနှင့် ဆက်စပ်ပတ်သက်သူများနှင့် အများပြည်သူများ သိရှိနိုင်ရေးအတွက် မြန်မာဘာသာ ဖြင့် ရေးသားဖော်ပြထားသော အကျဉ်းချုပ်အစီရင်ခံစာနှင့် လိုက်နာဆောင်ရွက်မည့် ပတ်ဝန်းကျင်နှင့်လူမှုဆိုင်ရာ ကတိကဝတ်များအား ဖြန့်ဝေအသိပေး ထုတ်ဖော် ကြေညာရမည်။

(၅) စောင့်ကြပ်ကြည့်ရှုမှုအစီအစဉ်ဆိုင်ရာ စည်းကမ်းချက်များ။ စောင့်ကြပ်ကြည့်ရှုမှု အစီအစဉ်နှင့်စပ်လျဉ်း၍ အောက်ပါအတိုင်း လိုက်နာဆောင်ရွက်ရမည်-

(၁) စီမံကိန်းအဆိုပြုသူသည် သက်ဆိုင်ရာ အခွင့်အမိန့်ရ အဖွဲ့အစည်းထံမှ စာဖြင့် ခွင့်ပြုချက်ကို လက်ခံရရှိသည့်အခါ အကြိုတည်ဆောက်ခြင်း၊ တည်ဆောက် ခြင်း၊ လုပ်ငန်းလည်ပတ်ဆောင်ရွက်ခြင်း၊ လုပ်ငန်းရပ်စဲခြင်း၊ လုပ်ငန်း ပိတ်သိမ်းခြင်း၊ လုပ်ငန်းပိတ်သိမ်းပြီးကာလဟူသည့် စီမံကိန်းအဆင့်အားလုံး တွင် ဆိုးကျိုးသက်ရောက်မှုအားလုံးအတွက် စီမံကိန်းနှင့် ဆက်စပ်ဆောင် ရွက်မှုများအပေါ် မိမိကိုယ်မိမိ ဘက်စုံ စောင့်ကြပ်ကြည့်ရှုစစ်ဆေးခြင်းကို လက်တွေ့စဉ်ဆက်မပြတ် ဆောင်ရွက်ရမည့်အပြင် သက်ဆိုင်ရာ ဥပဒေများ၊ နည်းဥပဒေများ၊ ပတ်ဝန်းကျင်ထိခိုက်မှုဆန်းစစ်ခြင်းဆိုင်ရာ လုပ်ထုံးလုပ်နည်းနှင့် စံချိန်စံညွှန်းများ၊ ပတ်ဝန်းကျင်ထိန်းသိမ်းရေးဆိုင်ရာ လိုက်နာဆောင်ရွက်မှု သက်သေခံလက်မှတ်ပါ စည်းကမ်းသတ်မှတ်ချက်များနှင့် ကနဦးပတ်ဝန်းကျင် ဆန်းစစ်ခြင်းအစီရင်ခံစာပါ ကတိကဝတ်များကို လိုက်နာဆောင်ရွက်ရန်။

(၂) စီမံကိန်းအဆိုပြုသူသည် ပတ်ဝန်းကျင်ထိန်းသိမ်းရေးဆိုင်ရာ လိုက်နာဆောင် ရွက်မှု သက်သေခံလက်မှတ်တွင် သတ်မှတ်ဖော်ပြထားသည့် စောင့်ကြပ်ကြည့် ရှုရေးလုပ်ငန်းများကို မိမိအစီအစဉ်ဖြင့် ဆောင်ရွက်ရန်၊ ပတ်ဝန်းကျင်စီမံ ခန့်ခွဲမှုအစီအစဉ်တွင် ဖော်ပြထားသည့် စောင့်ကြပ်ကြည့်ရှုရေးလုပ်ငန်းများကို မိမိအစီအစဉ်ဖြင့် ဆောင်ရွက်ရာမှ ရရှိသောရလဒ်များကို မှတ်တမ်းတင်



ထိန်းသိမ်းထားရန်၊ ယင်းမှတ်တမ်းများတွင် နမူနာစုဆောင်း ရယူခြင်းနှင့် ဓာတ်ခွဲဆန်းစစ်ခြင်း ရလဒ်များ၊ ကိရိယာဖြင့်တိုင်းတာချက်များ၊ ချိန်ညှိ တွက်ချက်ခြင်းများ (Calibrations)၊ စစ်ဆေးခြင်းများ၊ စမ်းသပ်ခြင်းနှင့် စာရင်း ကောက်ခြင်း၊ အချက်အလက်အခြေခံအဖြစ်အသုံးပြုသည့် ဆန်းစစ်လေ့လာမှု များ စသည်တို့ပါဝင်ရန်၊ မှတ်တမ်းများအားလုံးသည် ဖတ်ရှုနိုင်ရမည်ဖြစ်ပြီး ကြောင်းကျိုးညီညွတ်စွာဖြင့် အသုံးချနိုင်ရန်၊ ပြင်ဆင်ဖြည့်စွက်မှုများ ရှိပါက မူရင်းမှတ်တမ်းနှင့် ပြင်ဆင်ဖြည့်စွက်ထားသော မှတ်တမ်းနှစ်မျိုးလုံးကို ဖတ်ရှုနိုင်သည့် သို့မဟုတ် ပြန်လည်ဖော်ဆောင် ရယူနိုင်သည့် နည်းလမ်းဖြင့် ပြင်ဆင်ဖြည့်စွက်ရန်၊ ဝန်ကြီးဌာနမှစာဖြင့် သီးခြားရေးသား သဘောတူထား ခြင်းမရှိပါက မှတ်တမ်းများအားလုံးကို ထိန်းသိမ်းထားရန်၊

(၃) စောင့်ကြပ်ကြည့်ရှုမည့်နယ်ပယ် (ရေ၊ လေ၊ ဆူညံသံ) များ၊ နည်းစနစ်များ၊ နမူနာ စုဆောင်းခြင်းနှင့် ဓာတ်ခွဲစမ်းသပ်ခြင်း၊ စောင့်ကြပ်တိုင်းတာမည့်နေရာ၊ အကြိမ်အရေအတွက်၊ အချိန်ဇယား၊ မှတ်တမ်းတင်ခြင်းနှင့် အစီရင်ခံခြင်း စသည်တို့ကို ရေးဆွဲ၍ အကောင်အထည်ဖော်ဆောင်ရွက်ပြီး သယံဇာတနှင့် သဘာဝပတ်ဝန်းကျင်ထိန်းသိမ်းရေးဝန်ကြီးဌာနသို့ ၆ လ တစ်ကြိမ်တင်ပြရန် နှင့် အများပြည်သူသိရှိစေရန် ဝန်ကြီးဌာနသို့ တင်ပြသည့်နေ့ရက်မှ ၁၀ ရက် အတွင်း ထုတ်ဖော်ကြေညာရန်၊

(၄) ကနဦးပတ်ဝန်းကျင်ဆန်းစစ်ခြင်းအစီရင်ခံစာတွင် ဖော်ပြထားသည့် ကုစား ပြင်ဆင်ရေးလုပ်ငန်းများ၊ ကြိုတင်ကာကွယ်ရေးလုပ်ငန်းများကို လိုက်နာ ဆောင်ရွက်ရန်နှင့် စောင့်ကြပ်ကြည့်ရှုရေးအစီအစဉ်တွင် ဖော်ပြထားသည့် ကတိကဝတ်အတိုင်း လိုက်နာအကောင်အထည်ဖော်ဆောင်ရွက်ရန်၊

(၅) စီမံကိန်းအဆိုပြုသူသည် စောင့်ကြပ်ကြည့်ရှုမှုအစီရင်ခံစာအား ဤဝန်ကြီး ဌာနသို့ တင်ပြသည့် နေ့ရက်မှ ၁၀ ရက်အတွင်း အမျိုးသားလုံခြုံရေးဆိုင်ရာ ကိစ္စရပ်များမှတစ်ပါး အများပြည်သူ သိရှိနိုင်ရန် စီမံကိန်း၏ ဝက်ဘ်ဆိုဒ်တွင် လည်းကောင်း၊ စာကြည့်တိုက်များ၊ ပြည်သူ့ခန်းမများစသည့် အများပြည်သူ စုဝေးရာနေရာများတွင်လည်းကောင်း၊ စီမံကိန်းရုံးဌာနများတွင်လည်းကောင်း





အများပြည်သူသိရှိနိုင်စေရေး တင်ပြရန်၊ မည်သည့်အဖွဲ့အစည်း သို့မဟုတ် ပုဂ္ဂိုလ်မဆို စောင့်ကြပ်ကြည့်ရှုမှုအစီရင်ခံစာ၏ ဒီဂျီတယ်မိတ္တူကို တောင်းခံ နိုင်ပြီး စီမံကိန်းအဆိုပြုသူသည် ယင်းတောင်းခံချက်ကို ရရှိပြီးနောက် ၁၀ ရက် အတွင်း ဒီဂျီတယ်မိတ္တူကို အီးမေးလ်ဖြင့်ဖြစ်စေ၊ တောင်းခံသူနှင့် သဘော တူညီထားသည့် အခြားနည်းလမ်းဖြင့်ဖြစ်စေ ပေးပို့ရန်၊

(၆) စီမံကိန်းအဆိုပြုသူသည် ဝန်ကြီးဌာနက စောင့်ကြပ်ကြည့်ရှုခြင်း၊ စစ်ဆေးခြင်း နှင့်စပ်လျဉ်း၍ အောက်ပါတို့ကို လိုက်နာဆောင်ရွက်ရမည်-

(ကက) စီမံကိန်းလုပ်ငန်းများ သို့မဟုတ် စီမံကိန်းနှင့်ဆက်စပ်သည့် လုပ်ငန်း များကို ဆောင်ရွက်နေသည့် စီမံကိန်းရုံး၊ စီမံကိန်း လုပ်ငန်းခွင် နေရာနှင့် အခြားမည်သည့်နေရာကိုမဆို ဝန်ကြီးဌာနမှဖြစ်စေ၊ ဝန်ကြီးဌာနအား ကိုယ်စားပြုသူများမှဖြစ်စေ စောင့်ကြပ်ကြည့်ရှု စစ်ဆေးခြင်းနှင့်စပ်လျဉ်း၍ ပုံမှန်အလုပ်ချိန်အတွင်း မည်သည့် အချိန်တွင်မဆို ဝင်ရောက်ကြည့်ရှုနိုင်ရေး ခွင့်ပြုရန်၊

(ခခ) အရေးပေါ်အခြေအနေတစ်ရပ် ဖြစ်ပေါ်လျှင်သော်လည်းကောင်း၊ စီမံကိန်းသည် သက်ဆိုင်ရာပတ်ဝန်းကျင်နှင့် လူမှုရေးဆိုင်ရာ သတ်မှတ်ချက်များအား ချိုးဖောက်သည် သို့မဟုတ် ချိုးဖောက်နိုင် ဖွယ်ရှိသည်ဟု ဝန်ကြီးဌာနက ထင်မြင်ယူဆလျှင်သော်လည်းကောင်း၊ ဝန်ကြီးဌာနက သတ်မှတ်သည့် မည်သည့်အချိန်တွင်မဆို စီမံကိန်း လုပ်ငန်းခွင်ရှိ မည်သည့်နေရာမဆို ချက်ချင်းဝင်ရောက်နိုင်ရေး ခွင့်ပြုရန်၊

(ဂဂ) စီမံကိန်းအဆိုပြုသူသည် ဝန်ကြီးဌာနက စစ်ဆေးခြင်းကို ဆောင်ရွက် ရန် လိုအပ်သည့် ဓာတ်ပုံရိုက်ကူးခြင်း၊ အသံသွင်းခြင်း၊ ဗီဒီယို ရိုက်ကူးခြင်း၊ မြေသား၊ နုန်းအနည်အနှစ်၊ ရေနှင့် လေကုန်များ ရယူခြင်းနှင့် ကွန်ပျူတာများကို စစ်ဆေးခြင်း၊ ဒီဂျီတယ်စာတွဲများ အပါအဝင် စာရွက်စာတမ်း အထောက်အထားများကို မိတ္တူကူးခြင်း၊ လူပုဂ္ဂိုလ်များကို တွေ့ဆုံမေးမြန်းခြင်းနှင့် လိုအပ်သည်ဟု ယူဆသည့်



အခြားစုံစမ်းစစ်ဆေးခြင်းအပါအဝင် မည်သည့်နည်းလမ်းဖြင့်မဆို စစ်ဆေးဆောင်ရွက်ခြင်းကို လိုက်နာဆောင်ရွက်ရန်၊

(ဃဃ) ဝန်ကြီးဌာနမှဖြစ်စေ၊ ဝန်ကြီးဌာနအား ကိုယ်စားပြုသူများမှဖြစ်စေ ပတ်ဝန်းကျင်စစ်ဆေးသည့် ကုန်ကျစရိတ်များ၊ စစ်ဆေးသူများ အတွက် ကုန်ကျစရိတ်များကျခံခြင်းနှင့်ပတ်သက်၍ ပတ်ဝန်းကျင် ထိခိုက်မှုဆန်းစစ်ခြင်းဆိုင်ရာ လုပ်ထုံးလုပ်နည်း အပိုဒ် ၁၂၂ နှင့်အညီ စီမံကိန်းအဆိုပြုသူမှ ကျခံရန်။

(၃) ရန်ပုံငွေထားရှိမှုဆိုင်ရာ စည်းကမ်းချက်များ။ ရန်ပုံငွေထားရှိမှုဆိုင်ရာ စည်းကမ်း ချက်များနှင့်စပ်လျဉ်း၍ အောက်ပါအတိုင်း ထားရှိဆောင်ရွက်ရမည်-

(၁) ပတ်ဝန်းကျင်ထိန်းသိမ်းရေးနည်းဥပဒေများ၊ နည်းဥပဒေ ၂၉၊ ၃၀၊ ၃၁ တို့အရ သဘာဝသယံဇာတများ ထုတ်ယူရောင်းဝယ်သုံးစွဲသည့် လုပ်ငန်းများမှ အကျိုးအမြတ်၏ တစ်စိတ်တစ်ပိုင်းကို ပတ်ဝန်းကျင်ထိန်းသိမ်းရေးလုပ်ငန်း ရန်ပုံငွေသို့ ထည့်ဝင်ရန်၊

(၂) သတ္တုတွင်းပိတ်သိမ်းခြင်းကို မြန်မာ့သတ္တုတွင်းနည်းဥပဒေများ၊ နည်းဥပဒေ ၁၈၆ ပါ သတ်မှတ်ချက်နှင့်အညီ ဆောင်ရွက်မည့်လုပ်ငန်းစဉ်များကို လိုက်နာ ဆောင်ရွက်ရန်နှင့် မြန်မာ့သတ္တုတွင်းနည်းဥပဒေများ၊ နည်းဥပဒေ ၁၉၂ နှင့် အညီ ပြန်လည်ထူထောင်ခြင်း လုပ်ငန်းများအတွက် ရန်ပုံငွေ ထူထောင် ထားရန်၊

(၃) ပတ်ဝန်းကျင်ထိခိုက်ပျက်စီးမှုများအပေါ် အရည်အသွေးထိန်းသိမ်းရေးနှင့် ဖွံ့ဖြိုးတိုးတက်စေရေးအတွက် မြန်မာ့သတ္တုတွင်းနည်းဥပဒေများ၊ နည်းဥပဒေ ၁၈၉၊ ၁၉၀၊ ၁၉၁၊ ၁၉၂၊ ၁၉၃ တို့နှင့်အညီ လိုက်နာဆောင်ရွက်ပြီး ပတ်ဝန်းကျင် ထိန်းသိမ်းရေး ရန်ပုံငွေ ထူထောင်ထားရှိရန်။

**သက်သေခံလက်မှတ်ဆိုင်ရာစည်းကမ်းချက်များ**

၈။ သက်သေခံလက်မှတ်ဆိုင်ရာ စည်းကမ်းချက်များနှင့်ပတ်သက်၍ တစ်ဖက်ပါတို့ကို လိုက်နာ ဆောင်ရွက်ရမည်-



- (က) ဤပတ်ဝန်းကျင်ထိန်းသိမ်းရေးဆိုင်ရာ လိုက်နာဆောင်ရွက်မှု သက်သေခံလက်မှတ်သက်တမ်းသည် ထုတ်ပေးသည့်နေ့ရက်မှစ၍ (၅) နှစ် ဖြစ်သည်။ စီမံကိန်းအဆိုပြုသူသည် ပတ်ဝန်းကျင်ထိန်းသိမ်းရေးဆိုင်ရာ လိုက်နာဆောင်ရွက်မှု သက်သေခံလက်မှတ် သက်တမ်းမကုန်ဆုံးမီ (၆) လ ကြိုတင်၍ သက်တမ်းတိုးရန် ဝန်ကြီးဌာနသို့ လျှောက်ထားရန်၊
- (ခ) စီမံကိန်းအဆိုပြုသူသည် သက်သေခံလက်မှတ်ရရှိပြီး ပထမ (၂) နှစ်အတွင်း စီမံကိန်း၏ အကောင်အထည်ဖော်မှုကို စတင်ဆောင်ရွက်ရမည်။ ထိုသို့ဆောင်ရွက်ခြင်းကို စတင်ဆောင်ရွက်သည့်နေ့မှ ရက်ပေါင်း (၃၀) ထက် နောက်မကျစေဘဲ ဦးစီးဌာနသို့ စာဖြင့် သတင်းပို့အကြောင်းကြားရမည့်အပြင် စီမံကိန်းကို အကောင်အထည်ဖော်ရာတွင် ပါဝင်သော ဆောင်ရွက်မှုများကို သတ်မှတ်ဖော်ပြရန်၊
- (ဂ) စီမံကိန်းအဆိုပြုသူသည် စီမံကိန်းအကောင်အထည်ဖော်မှုကို မည်သည့်အတွက်ကြောင့် စတင်နိုင်ခြင်း မရှိကြောင်းနှင့် စတင်အကောင်အထည်ဖော်နိုင်ရန် အချိန်ကာလမည်မျှ လိုအပ်ကြောင်းကို အကျိုးအကြောင်းဖော်ပြ၍ ထိုလိုအပ်သည့် ကာလအတွက် အချိန်တိုးပေးရန် တင်ပြချက်အရ ဝန်ကြီးဌာနက အချိန်တိုးပေးသည့် ကိစ္စမှတစ်ပါး ပတ်ဝန်းကျင်ထိန်းသိမ်းရေးဆိုင်ရာ လိုက်နာဆောင်ရွက်မှု သက်သေခံလက်မှတ်ရရှိပြီး (၂) နှစ်အတွင်း စီမံကိန်းကို ထိရောက်စွာ အကောင်အထည်ဖော်မှုအား စတင်ဆောင်ရွက်ခြင်းမပြုလျှင် ပတ်ဝန်းကျင်စီမံခန့်ခွဲမှုအစီအစဉ်ကို အသစ်ပြုလုပ် တင်ပြရန်၊
- (ဃ) စီမံကိန်း အကောင်အထည်ဖော်ဆောင်ရွက်ရာတွင် အောက်ပါအချက်များ တွေ့ရှိရပါက ပတ်ဝန်းကျင်ထိန်းသိမ်းရေးဆိုင်ရာ လိုက်နာဆောင်ရွက်မှု သက်သေခံလက်မှတ်ပါ စည်းကမ်းချက်များကို ဝန်ကြီးဌာနမှ ပြင်ဆင်ခြင်း သို့မဟုတ် ပတ်ဝန်းကျင်စီမံခန့်ခွဲမှုအစီအစဉ်ကို ပြန်လည်ပြင်ဆင်စေပြီး တင်ပြရန် ညွှန်ကြားပါက စီမံကိန်းအဆိုပြုသူက လိုက်နာဆောင်ရွက်ရမည်-
  - (၁) စီမံကိန်းကြောင့် အမှန်တကယ်ထိခိုက်မှု သို့မဟုတ် ထိခိုက်နိုင်မှုများကို လျှော့ချရန် ဆောင်ရွက်မှုများသည် ပြည့်စုံမှုမရှိခြင်း သို့မဟုတ် လုံလောက်မှု မရှိခြင်း၊



- (၂) စီမံကိန်း၏ ဆိုးကျိုးသက်ရောက်မှုများသည် မည်ကဲ့သို့ ထိခိုက်မှုဖြစ်စေကြောင်း သို့မဟုတ် ဖြစ်စေနိုင်ကြောင်း သို့မဟုတ် ဖြစ်လာကြောင်း သိရှိနိုင်ရန် သတင်းအချက်အလက်သစ်များ ထွက်ပေါ်လာခြင်း၊
- (၃) စီမံကိန်းသည် ပတ်ဝန်းကျင်စီမံခန့်ခွဲမှုအစီအစဉ်ကို မူလအတည်ပြုခဲ့သည့် အချိန်မှ ကြိုတင်သိမြင်နိုင်ခြင်းမရှိသော ဆိုးကျိုးသက်ရောက်မှုများရှိခြင်း၊
- (၄) စီမံကိန်း၏ဆိုးကျိုးသက်ရောက်မှုများသည် ပတ်ဝန်းကျင်စီမံခန့်ခွဲမှုအစီအစဉ်၊ ပတ်ဝန်းကျင်ထိန်းသိမ်းရေးဆိုင်ရာ လိုက်နာဆောင်ရွက်မှု သက်သေခံလက်မှတ်နှင့် စည်းကမ်းချက်များထုတ်ပေးခြင်း၊ ပြင်ဆင်ခြင်း၊ တင်သွင်းခြင်းနှင့် အတည်ပြုခြင်းများအတွက် အခြေခံအချက်များ ထုတ်ဖော်ခဲ့စဉ်က မျှော်မှန်းထားသည့် ထိခိုက်မှုထက် ပိုမိုကြီးမားခြင်း၊
- (၅) အကောင်းဆုံးရရှိနိုင်သောနည်းလမ်း အဓိပ္ပာယ်ဖွင့်ဆိုချက်အရ စီမံကိန်း၏ ဆိုးကျိုး သက်ရောက်မှုကို ထူးခြားစွာ လျော့ချနိုင်ခြင်း၊
- (၆) စီမံကိန်း၏ ဆိုးကျိုးသက်ရောက်မှုများကို စီမံကိန်းတွင် စီးပွားရေးအရ သိသိသာသာ အပိုကုန်ကျစရိတ် မဖြစ်စေဘဲ အလေ့အကျင့်ကောင်းများဖြင့် လျော့ချနိုင်ခြင်း၊
- (၇) ပတ်ဝန်းကျင်ထိန်းသိမ်းရေးဆိုင်ရာ လိုက်နာဆောင်ရွက်မှု သက်သေခံလက်မှတ်တွင် သတ်မှတ်ထားသော နည်းလမ်းများ/ စည်းကမ်းချက်များသည် ဆိုးကျိုးသက်ရောက်မှုများကို လျော့ချရာတွင် မလိုအပ်တော့ဟု ဆုံးဖြတ်နိုင်ခြင်း။

**ပတ်ဝန်းကျင်ထိန်းသိမ်းရေးရန်ပုံငွေဆိုင်ရာ စည်းကမ်းချက်များ**

၉။ ပတ်ဝန်းကျင်ထိန်းသိမ်းရေးဆိုင်ရာ ရန်ပုံငွေနှင့်စပ်လျဉ်း၍ အောက်ပါတို့ကို လိုက်နာဆောင်ရွက်ရမည်-

- (က) ပတ်ဝန်းကျင်ထိန်းသိမ်းရေးနည်းဥပဒေများ၊ နည်းဥပဒေ ၃၀ နှင့်အညီ ညစ်ညမ်းမှု (ထုတ်လွှတ်မှု၊ စွန့်ပစ်ပစ္စည်း) ဖြစ်စေခြင်းအတွက် ပေးဆောင်ငွေများ၊ သယံဇာတအသုံးပြုမှုနှင့် ဂေဟစနစ်စနစ်ဆောင်ရွက်မှုများမှ အကျိုးရရှိခြင်းအတွက် ပတ်ဝန်းကျင်



ထိန်းသိမ်းရေးရန်ပုံငွေတွင် ပေးဆောင်ငွေများအဖြစ် ထည့်ဝင်ရန် ပတ်ဝန်းကျင် ထိန်းသိမ်းရေးကော်မတီ၏ အတည်ပြုချက်ဖြင့် ဝန်ကြီးဌာနက သတ်မှတ်ပါက စီမံကိန်းအဆိုပြုသူမှ ငွေကြေးထည့်ဝင်ရန်၊

- (ခ) စီမံကိန်းအဆိုပြုသူသည် မြန်မာ့သတ္တုတွင်းနည်းဥပဒေများ၊ နည်းဥပဒေ ၁၉၂(က) အရ နိုင်ငံတော်ပိုင် ဘဏ်တစ်ခုခုတွင် ရန်ပုံငွေတစ်ရပ်ကို ထူထောင်ထားရှိရန်၊ ဝန်ကြီးဌာနသည် ပတ်ဝန်းကျင်နှင့် လူမှုစီးပွားထိခိုက်မှု သို့မဟုတ် ထိခိုက်ရန် အလားအလာရှိမှုများကို ကုစားပြင်ဆင်ရန် ချက်ချင်းဆောင်ရွက်သည့် လုပ်ငန်း များတွင် ထိုငွေရေးကြေးရေး အာမခံချက်ကို အသုံးပြုရန်၊
- (ဂ) စီမံကိန်းအဆိုပြုသူသည် ငွေရေးကြေးရေး အာမခံချက်များအားလုံးကို ဝန်ကြီး ဌာနမှ ပတ်ဝန်းကျင်ထိန်းသိမ်းရေးကော်မတီ၏ အတည်ပြုချက်ဖြင့် သတ်မှတ်/ ပြင်ဆင်တောင်းခံပါက ထည့်ဝင်ရန်။

**အထွေထွေစည်းကမ်းချက်များ**

၁၀။ စီမံကိန်းအဆိုပြုသူသည် စီမံကိန်းဒီဇိုင်းနှင့် စီမံကိန်းလုပ်ငန်းများကို ပြင်ဆင်ရန်ရှိပါက ဝန်ကြီးဌာနသို့ ကြိုတင်အသိပေးတင်ပြရမည်။

၁၁။ ဤပတ်ဝန်းကျင်ထိန်းသိမ်းရေးဆိုင်ရာ လိုက်နာဆောင်ရွက်မှု သက်သေခံလက်မှတ်သည် လက်မှတ်ပါလုပ်ငန်းနှင့်သာ သက်ဆိုင်စေရမည်။

၁၂။ ဤပတ်ဝန်းကျင်ထိန်းသိမ်းရေးဆိုင်ရာ လိုက်နာဆောင်ရွက်မှု သက်သေခံလက်မှတ်သည် ပတ်ဝန်းကျင်ထိန်းသိမ်းရေးနှင့် လူမှုရေးဆိုင်ရာ လိုက်နာဆောင်ရွက်ရန်ဖြစ်ပြီး စီမံကိန်းလုပ်ငန်း ဆောင်ရွက်ခွင့်ပြုမိန့်မှာ သက်ဆိုင်ရာဌာန၏ မူဝါဒ၊ ဥပဒေ၊ နည်းဥပဒေများ၊ လုပ်ထုံးလုပ်နည်း၊ လမ်းညွှန်ချက်များနှင့်အညီ ဆောင်ရွက်ရန်ဖြစ်သည်။ စီမံကိန်းသက်တမ်းအတွင်း စစ်ဆေးမှု ပြုလုပ်ချိန်တွင် ခွင့်ပြုမိန့်စာရွက်စာတမ်း အထောက်အထားများအားလုံးကို တင်ပြရမည်။

၁၃။ စီမံကိန်းပိုင်ရှင်နှင့် အဆိုပြုထားသောလွှဲပြောင်းလက်ခံသူတို့၏ ပူးပေါင်းလျှောက်ထားချက် အရ ဤသက်သေခံလက်မှတ် သို့မဟုတ် ယင်း၏အစိတ်အပိုင်းတစ်ရပ်ရပ်ကို အဆိုပြုထားသော လွှဲပြောင်းလက်ခံသူထံ ဝန်ကြီးဌာန၏ ခွင့်ပြုချက်ရရှိပြီးမှသာ လွှဲပြောင်းရမည်။



၁၄။ ပတ်ဝန်းကျင်ထိခိုက်မှုဆန်းစစ်ခြင်းဆိုင်ရာ လုပ်ထုံးလုပ်နည်း၊ အပိုဒ် ၁၀၂ အရ စီမံကိန်း အဆိုပြုသူသည် မိမိကိုယ်တိုင်ကြောင့်ဖြစ်စေ မိမိကိုယ်စားဆောင်ရွက်ရန် ခန့်ထားခြင်း သို့မဟုတ် ငှားရမ်းခြင်း သို့မဟုတ် အခွင့်အာဏာပေးခြင်း ပြုထားသည့် ကန်ထရိုက်တာ၊ လက်ခွဲဆောင်ရွက် ပေးသူ ဆပ်ကန်ထရိုက်တာ၊ အရာရှိ၊ အလုပ်သမား၊ ကိုယ်စားလှယ် သို့မဟုတ် အတိုင်ပင်ခံများ၏ ပြုလုပ်မှု သို့မဟုတ် ပျက်ကွက်မှုကြောင့်ဖြစ်စေ ပေါ်ပေါက်သည့် ဆိုးကျိုးသက်ရောက်မှုများ အားလုံးတို့အတွက် တာဝန်ရှိသည်။

၁၅။ စီမံကိန်းအဆိုပြုသူသည် ဤပတ်ဝန်းကျင်ထိန်းသိမ်းရေးဆိုင်ရာ လိုက်နာဆောင်ရွက်မှု သက်သေခံလက်မှတ်ပါ စည်းကမ်းချက်များကို လိုက်နာမှု မရှိပါက ပတ်ဝန်းကျင်ထိန်းသိမ်းရေး ဥပဒေ၊ နည်းဥပဒေများ၊ လုပ်ထုံးလုပ်နည်းများနှင့်အညီ အရေးယူခြင်းခံရမည်။



-----