

ပြည်ထောင်စုသမ္မတမြန်မာနိုင်ငံတော်အစိုးရ



သယံဇာတနှင့်သဘာဝပတ်ဝန်းကျင်ထိန်းသိမ်းရေးဝန်ကြီးဌာန

နေပြည်တော်



ဧမ္မုတလူသတ္တုတူးဖော်ရေးကုမ္ပဏီလီမိတက်မှ မန္တလေးတိုင်းဒေသကြီး၊ ကျောက်ဆည်မြို့နယ်၊ ရေသရောက်ကျေးရွာအုပ်စု၊ ကျောက်ပုခက်တောင်ဒေသရှိ မြေဧရိယာ (၄၉.၅)ဧက ကျယ်ဝန်းသောလုပ်ကွက်တွင် ကြေးနီသတ္တုအလတ်စားတူးဖော်ထုတ်လုပ်ခြင်းလုပ်ငန်း အတွက် တင်ပြလာသော ကနဦးပတ်ဝန်းကျင်ဆန်းစစ်ခြင်း (Initial Environmental Examination-IEE) အစီရင်ခံစာ၏

ပတ်ဝန်းကျင်ထိန်းသိမ်းရေးဆိုင်ရာလိုက်နာဆောင်ရွက်မှုသက်သေခံလက်မှတ် (Environmental Compliance Certificate-ECC)

ရက်စွဲ။ ၂၀၂၄ ခုနှစ်၊ မတ်လ ၂၆ ရက်



**ပြည်ထောင်စုသမ္မတမြန်မာနိုင်ငံတော်အစိုးရ**  
**သယံဇာတနှင့်သဘာဝပတ်ဝန်းကျင်ထိန်းသိမ်းရေးဝန်ကြီးဌာန**  
**ပတ်ဝန်းကျင်ထိန်းသိမ်းရေးဆိုင်ရာလိုက်နာဆောင်ရွက်မှုသက်သေခံလက်မှတ်**



**(Environmental Compliance Certificate - ECC)**

သက်သေခံလက်မှတ်အမှတ်။ ECC ( ၇၉၃ ) ရက်စွဲ။ ၂၀၂၄ ခုနှစ်၊ မတ်လ ( ၂၉ ) ရက်

၁။ သယံဇာတနှင့် သဘာဝပတ်ဝန်းကျင်ထိန်းသိမ်းရေးဝန်ကြီးဌာနသည် ပတ်ဝန်းကျင်ထိန်းသိမ်းရေးဥပဒေ (ပြည်ထောင်စုလွှတ်တော် ဥပဒေအမှတ် ၉/၂၀၁၂) နှင့် ပတ်ဝန်းကျင်ထိခိုက်မှုဆန်းစစ်ခြင်းဆိုင်ရာလုပ်ထုံးလုပ်နည်း ( အမိန့်ကြော်ငြာစာအမှတ် ၆၁၆ / ၂၀၁၅ ) တို့အရ နောက်ဆက်တွဲ(က)တွင်ဖော်ပြထားသောအဆိုပြုစီမံကိန်းအား နောက်ဆက်တွဲ(ခ)ပါစည်းကမ်းချက်များကိုလိုက်နာဆောင်ရွက်စေလျက် ဤပတ်ဝန်းကျင်ထိန်းသိမ်းရေးဆိုင်ရာ လိုက်နာဆောင်ရွက်မှုသက်သေခံလက်မှတ် (Environmental Compliance Certificate - ECC) ကို ထုတ်ပေးလိုက်သည်-

- (က) စီမံကိန်းအဆိုပြုသူ - ဒေါ်အေးအေးနွယ်  
အုပ်ချုပ်မှုဒါရိုက်တာ၊
- (ခ) ဆက်သွယ်ရန်လိပ်စာ - မေ့တလူသတ္တုတူးဖော်ရေးကုမ္ပဏီလီမိတက်၊  
အမှတ် (၃-အိပ်ချ်)၊ ၂၈ လမ်း၊ ၆၃ နှင့် ၆၄ လမ်း  
ကြား၊ ချမ်းအေးသာဇံမြို့နယ်၊ မန္တလေးတိုင်း  
ဒေသကြီး၊
- (ဂ) စီမံကိန်းအမျိုးအစား - ကြေးနီသတ္တုတူးဖော်ထုတ်လုပ်ခြင်းလုပ်ငန်း
- (ဃ) စီမံကိန်းကာလ - အခွင့်အမိန့်ရအဖွဲ့အစည်းက ခွင့်ပြုသည့်ကာလ
- (င) စီမံကိန်း၏ အရွယ်အစား - (၄၉.၅) ဧက
- (စ) စီမံကိန်းတည်နေရာ - မန္တလေးတိုင်းဒေသကြီး၊ ကျောက်ဆည်မြို့နယ်၊  
ရေသရောက်ကျေးရွာအုပ်စု၊ကျောက်ပုခက်တောင်  
ဒေသ
- (ဆ) ECC သက်တမ်း - (၅) နှစ်  
စတင်ထုတ်ပေးရက် - ၂၆-၇-၂၀၂၂  
သက်တမ်းကုန်ဆုံးရက် - ၂၅-၇-၂၀၂၇
- (ဇ) အတည်ပြုအစီရင်ခံစာ  
အမျိုးအစား - ကနဦးပတ်ဝန်းကျင်ဆန်းစစ်ခြင်း(IEE)အစီရင်ခံစာ



(ဈ) အတည်ပြုအစီရင်ခံစာ - အမှတ်(၁) သတ္တုတွင်းလုပ်ငန်းမှတစ်ဆင့် ပေးပို့  
လာသည့် ၂၄-၁၁-၂၀၂၂ ရက်စွဲပါ စာအမှတ်၊ ၁/၂/  
(STWM)/၁၇(IEE)/၂၂(၁၃၃၄၃)

**စည်းကမ်းချက်များသတ်မှတ်ခြင်း**

၂။ အောက်ဖော်ပြပါ ရည်ရွယ်ချက်များ ရရှိနိုင်ရေးအတွက် ဤသက်သေခံလက်မှတ်၏ နောက်ဆက်တွဲပါ စည်းကမ်းချက်များကို လိုက်နာဆောင်ရွက်ရန် သတ်မှတ်ထားခြင်းဖြစ်ပါသည်-

- (က) ပတ်ဝန်းကျင်နှင့် လူမှုဆိုင်ရာ ဆိုးကျိုးသက်ရောက်မှုများကို ကြိုတင်ကာကွယ်ရေး၊ အနိမ့်ဆုံးဖြစ်စေရေးနှင့် ထိခိုက်မှုများကို ပြန်လည်ကုစားရေး ဆောင်ရွက်ပေးရန်၊
- (ခ) စီမံကိန်းအဆိုပြုသူ၏ စီမံကိန်းဆိုင်ရာကတိကဝတ်များနှင့် လိုက်နာထမ်းဆောင်ရမည့်တာဝန်များကို သတ်မှတ်ရန်၊
- (ဂ) လက်ခံနိုင်သော ပတ်ဝန်းကျင်အရည်အသွေးဖြစ်စေရေးအတွက် စံချိန်စံညွှန်းများနှင့် အရည်အသွေးတိုင်းတာရေးနည်းလမ်းများ သတ်မှတ်ရန်၊
- (ဃ) စောင့်ကြပ်ကြည့်ရှုခြင်းနှင့် အစီရင်ခံခြင်းတို့ကို ပုံမှန်ဆောင်ရွက်စေရန်၊
- (င) စီမံကိန်းတွင်စဉ်ဆက်မပြတ်ဆောင်ရွက်သွားရမည့်ပတ်ဝန်းကျင်စီမံခန့်ခွဲရေးအစီအမံ တစ်ရပ်ကို ရေးဆွဲဆောင်ရွက်ရန်။

၃။ အထက်ဖော်ပြပါ စည်းကမ်းချက်များအပြင် ဤဝန်ကြီးဌာနမှ အခါအားလျော်စွာထုတ်ပြန်သော အမိန့်၊ ညွှန်ကြားချက်များကို လိုက်နာဆောင်ရွက်ရန်။

၄။ ဤပတ်ဝန်းကျင်ထိန်းသိမ်းရေးဆိုင်ရာလိုက်နာဆောင်ရွက်မှုသက်သေခံလက်မှတ်သည် လုပ်ငန်းဆောင်ရွက်ရန်ခွင့်ပြုမိန့်မဟုတ်ဘဲ ပတ်ဝန်းကျင်ထိန်းသိမ်းရေးဆိုင်ရာ စည်းကမ်းချက်များအား လိုက်နာဆောင်ရွက်ရန်ဖြစ်ကြောင်း၊ မြေအသုံးပြုခွင့်နှင့် လုပ်ငန်းဆောင်ရွက်ခွင့်ပြုမိန့်မှာ သက်ဆိုင်ရာဝန်ကြီးဌာန သို့မဟုတ် အခွင့်အမိန့်ရအဖွဲ့အစည်းများ၏ မူဝါဒ၊ ဥပဒေ၊ နည်းဥပဒေများ၊ လုပ်ထုံးလုပ်နည်း၊ လမ်းညွှန်ချက်များနှင့်အညီ လိုက်နာဆောင်ရွက်ရန်။

၅။ သက်ဆိုင်ရာခွင့်ပြုမိန့်ထုတ်ပေးသည့်ဌာနမှ ခွင့်ပြုမိန့်ပယ်ဖျက်လျှင် သော်လည်းကောင်း၊ သက်တမ်းတိုးပေးခြင်း မရှိလျှင်သော်လည်းကောင်း၊ ပတ်ဝန်းကျင်ထိန်းသိမ်းရေးဆိုင်ရာလိုက်နာဆောင်ရွက်မှုသက်သေခံလက်မှတ် သက်တမ်းရှိစေကာမူ ဤသက်သေခံလက်မှတ်၏ သက်တမ်းသည်လည်း အလိုအလျောက်ကုန်ဆုံးသည်ဟု မှတ်ယူရမည်။



*Handwritten signature in blue ink*

ပြည်ထောင်စုဝန်ကြီး (ကိုယ်စား)  
( လှမောင်သိန်း၊ အမြဲတမ်းအတွင်းဝန် )  
သယံဇာတနှင့်သဘာဝပတ်ဝန်းကျင်ထိန်းသိမ်းရေးဝန်ကြီးဌာန



နောက်ဆက်တွဲ (က)

ဇေယျတလူသတ္တုတူးဖော်ရေးကုမ္ပဏီလီမိတက်မှ မန္တလေးတိုင်းဒေသကြီး၊ ကျောက်ဆည်မြို့နယ်၊ ရေသရောက်ကျေးရွာအုပ်စု၊ ကျောက်ပုခက်တောင်ဒေသရှိ မြေဧရိယာ (၄၉.၅) ဧကတွင် ကြေးနီသတ္တုတူးဖော်ထုတ်လုပ်ခြင်း (သန့်စင်ခြင်းမပါ) လုပ်ငန်း၏ စီမံကိန်းအကြောင်းအရာ

၁။ ဇေယျတလူသတ္တုတူးဖော်ရေးကုမ္ပဏီလီမိတက်မှ မန္တလေးတိုင်းဒေသကြီး၊ ကျောက်ဆည်မြို့နယ်၊ ရေသရောက်ကျေးရွာအုပ်စု၊ ကျောက်ပုခက်တောင်ဒေသရှိ မြေဧရိယာ (၄၉.၅) ဧက ကျယ်ဝန်းသောလုပ်ကွက်တွင် ကြေးနီသတ္တုတူးဖော်ထုတ်လုပ်ခြင်း (သန့်စင်ခြင်းမပါ) လုပ်ငန်းအတွက် အမှတ် (၁) သတ္တုတွင်းလုပ်ငန်းမှတစ်ဆင့် ၄-၄-၂၀၂၂ ရက်စွဲပါစာအမှတ်၊ ၁/၂ (ဇေယျတလူ) / ၁၇/၂၂(၃၇၁၂)ဖြင့် တင်ပြခဲ့သည့် အပြီးသတ်ကနဦးပတ်ဝန်းကျင်ဆန်းစစ်ခြင်း (IEE) အစီရင်ခံစာကို ပတ်ဝန်းကျင်ထိန်းသိမ်းရေးဆိုင်ရာ လိုက်နာဆောင်ရွက်မှုသက်သေခံလက်မှတ် (Environmental Compliance Certificate - ECC) ထုတ်ပေးခြင်းဖြစ်သည်။

၂။ စီမံကိန်းအဆိုပြုသူ။ ဒေါ်အေးအေးနွယ်၊ အုပ်ချုပ်မှုဒါရိုက်တာ၊ အမှတ် (၃-အိပ်ချ်)၊ ၂၈ လမ်း၊ ၆၃ နှင့် ၆၄ လမ်းကြား၊ ချမ်းအေးသာဇံမြို့နယ်၊ မန္တလေးတိုင်းဒေသကြီး၊ ဖုန်း၊ ၀၂-၇၁၈၃၈၊ ၀၉-၂၀၀၉၇၉၉၊ ဇေယျတလူသတ္တုတူးဖော်ရေးကုမ္ပဏီလီမိတက်ဖြစ်ပါသည်။

၃။ စီမံကိန်းဆောင်ရွက်ပုံအဆင့်ဆင့်။ အဆိုပြုစီမံကိန်းသည် (၄၉.၅) ဧက ကျယ်ဝန်း၍ ကြေးနီသတ္တုတူးဖော်ရာတွင် ဟင်းလင်းဖွင့်တူးဖော်သည့်နည်းစနစ် အသုံးပြုမည်ဖြစ်ပြီး ကျန်ရှိနေသော စိုက်ဝင်ကြေးနီသတ္တုကြောများကို မြေအောက်သတ္တုတူးဖော်နည်းစနစ်အသုံးပြု၍ ဆက်လက်တူးဖော်သွားမည်ဖြစ်ကြောင်း၊ လုပ်ကွက်အဆင့်အလိုက် တစ်ဆင့်ပြီးတစ်ဆင့်နိမ့်ဆင်း တူးဖော်သွားမည်ဖြစ်ရာ အန္တရာယ်ကင်းကမ်းပါးများ ထားရှိမည်ဖြစ်ကြောင်း၊ နှစ်စဉ်ကြေးနီသတ္တုတန်ချိန် (၈၀၀၀) ခန့်၊ တစ်ရက်လျှင် ကြေးနီသတ္တု တန်ချိန် (၄၀) ခန့်အား တူးဖော်ထုတ်လုပ်မည်ဖြစ်ပါသည်။ ဝန်ထမ်းအင်အား (၂၆) ဦး ခန့်ဖြင့် လည်ပတ်ဆောင်ရွက်မည်ဖြစ်ပါသည်။

၄။ အသုံးပြုကုန်ကြမ်းပစ္စည်းများ။ တစ်နှစ်လျှင် ဒီဇယ်ဆီဂါလန် (၁၅,၀၀၀) ခန့်နှင့် ရေဂါလန် (၇၀,၀၀၀) ခန့် အသုံးပြုမည်ဖြစ်သည်။

၅။ စီမံကိန်းတည်နေရာ။ မန္တလေးတိုင်းဒေသကြီး၊ ကျောက်ဆည်မြို့နယ်၊ ရေသရောက်ကျေးရွာအုပ်စု၊ ကျောက်ပုခက်တောင်ဒေသ၊ မြေပုံညွှန်း 93-C/6 (A-819192, B-821192, C-821180, D-819180) တွင် တည်ရှိပါသည်။





ဇမ္ဗူတလူသတ္တုတူးဖော်ရေး ကုမ္ပဏီလီမိတက်မှ မန္တလေးတိုင်းဒေသကြီး၊ ကျောက်ဆည်မြို့နယ်၊  
ရွာသစ်ကျေးရွာအုပ်စု၊ ကျောက်ပုခက်တောင်ဒေသတွင်ကြေးနီသတ္တု  
အသေးစားထုတ်လုပ်မှုမှ အလတ်စားထုတ်လုပ်မှုသို့  
ကူးပြောင်းဆောင်ရွက်မည့် လုပ်ကွက်၏ တည်နေရာပြမြေပုံ

Map Sheet; 93 C/6

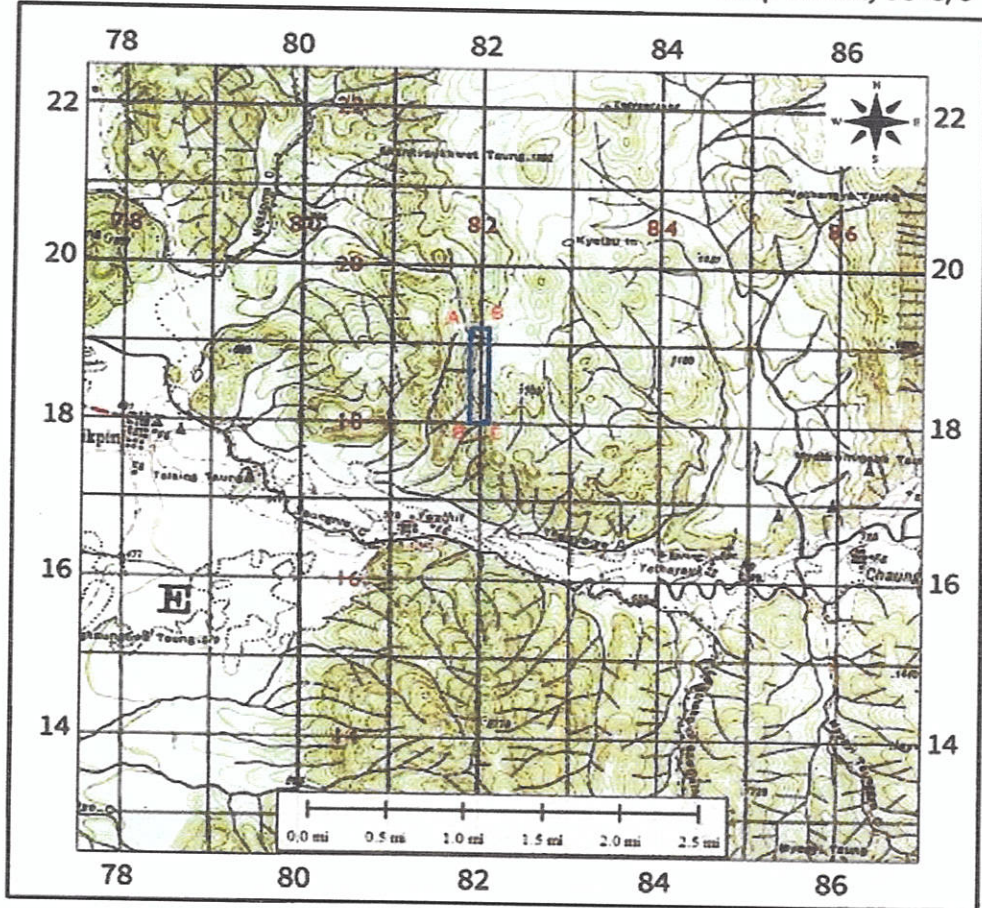

လုပ်ကွက်ဧရိယာ -  (၄၉.၅၀)ဧက

	Coordinate	Latitude	Longitude
A	819 192	21° 34' 37.6149" N	96° 18' 25.2859" E
B	821 192	21° 34' 34.7041" N	96° 18' 28.5315" E
C	821 180	21° 34' 37.8021" N	96° 18' 34.8226" E
D	819 180	21° 34' 37.9267" N	96° 18' 41.1804" E



မြေတာလူသတ္တုတူးဖော်ရေးကုမ္ပဏီလီမိတက်မှ မန္တလေးတိုင်းဒေသကြီး၊ ကျောက်ဆည်မြို့နယ်၊ ကျောက်ဆည်ခရိုင်၊ ရွာသစ်ကျေးရွာအုပ်စု  
ကျောက်ပုခက်တောင်ဒေသတွင် ကြေးနီသတ္တု အသေးစားထုတ်လုပ်မှုမှ အလတ်စားထုတ်လုပ်မှုသို့ ကူးပြောင်းဆောင်ရွက်မည့်  
လုပ်ကွက်၏ အကွက်ချုပ် Layout Plan

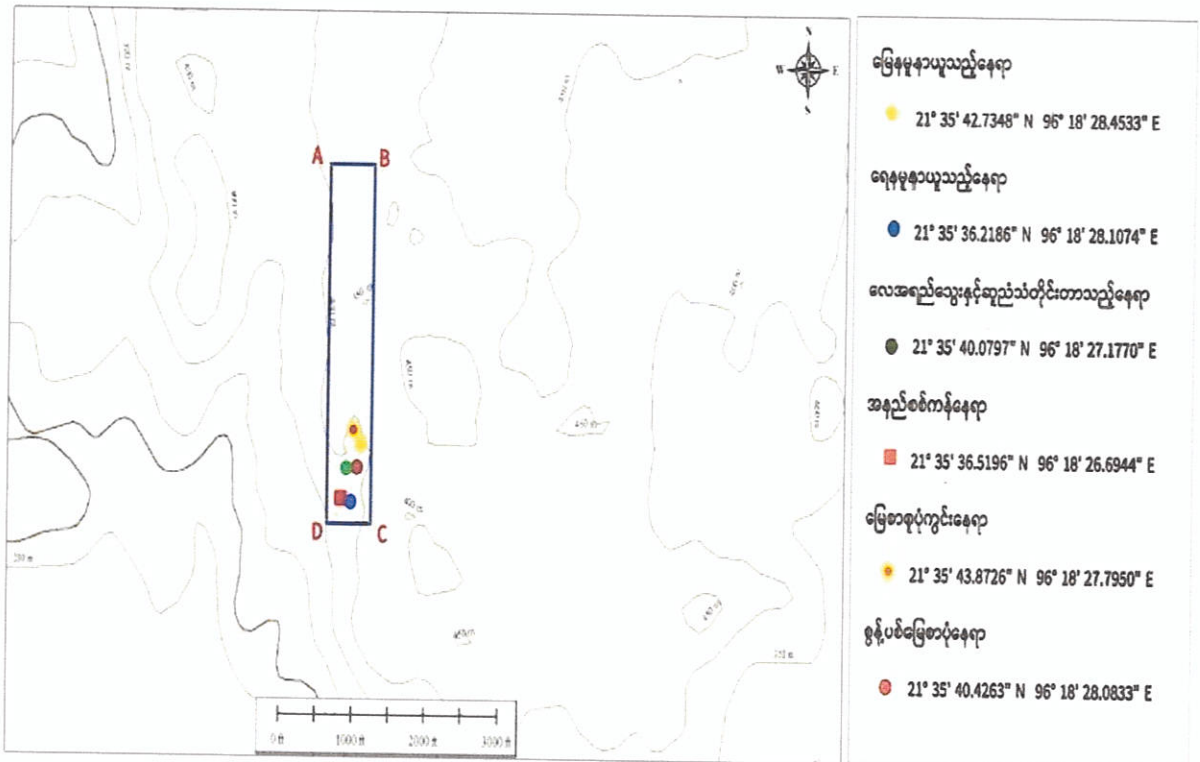

	Co ordinate	Latitude	Longitude		Co ordinate	Latitude	Longitude
A	819 192	21° 34' 37.6149" N	96° 18' 25.2859" E	C	821 180	21° 34' 37.8021" N	96° 18' 34.8226" E
B	821 192	21° 34' 34.7041" N	96° 18' 28.5315" E	D	819 1180	21° 34' 37.9267" N	96° 18' 41.1804" E





မြေတူးဖော်ရေးကုမ္ပဏီလီမိတက်၏ ကြေးနီသတ္တုတူးဖော်ထုတ်လုပ်မှုလုပ်ငန်း  
အတွက် Mine Design ပုံ

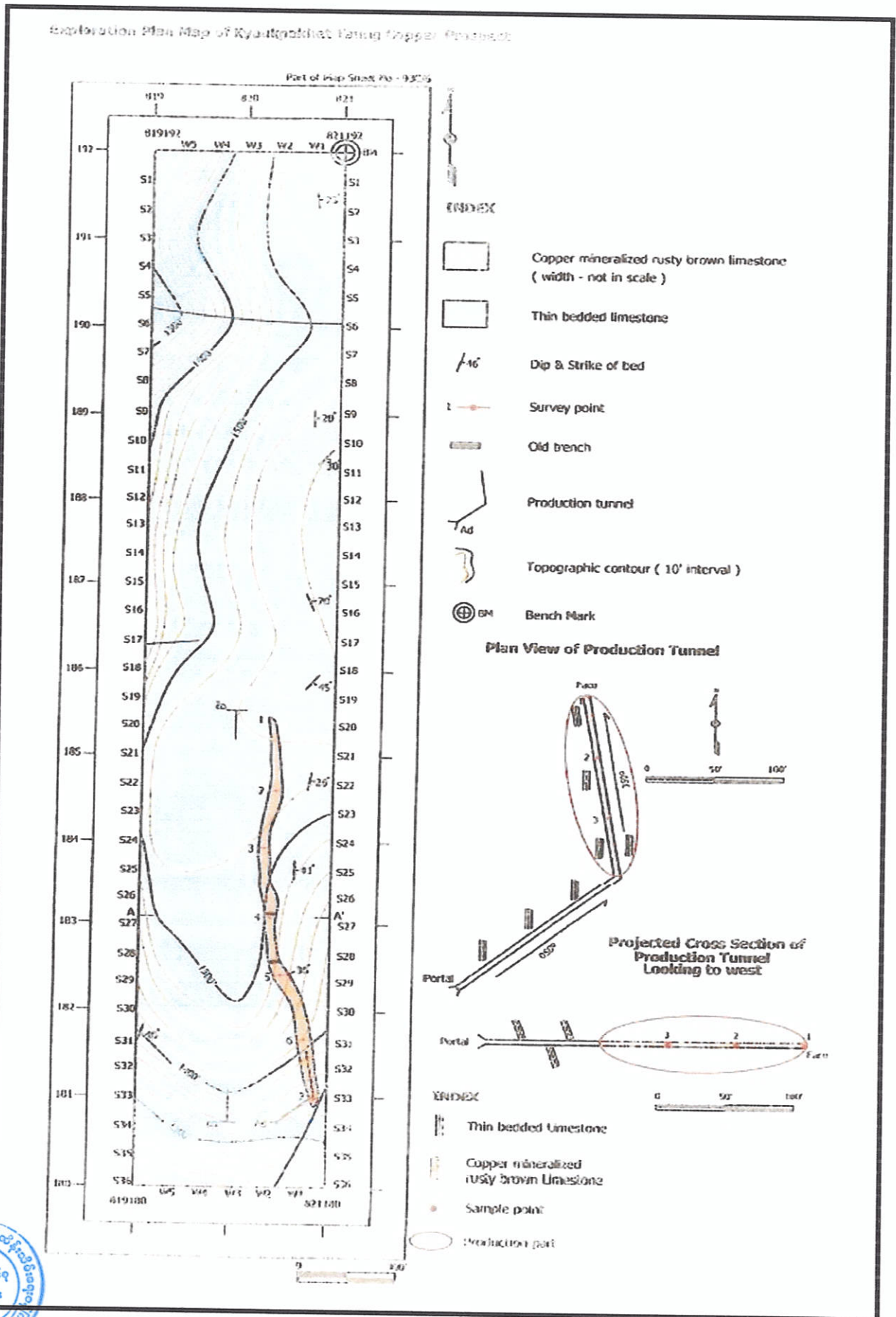

နောက်ဆက်တွဲ (ခ)

ကတိကဝတ်များ၊ စည်းကမ်းသတ်မှတ်ချက်များနှင့် အထွေထွေစည်းကမ်းချက်များ  
ကနဦးပတ်ဝန်းကျင်ဆန်းစစ်ခြင်းအစီရင်ခံစာအရ လိုက်နာဆောင်ရွက်ရမည့်ကတိကဝတ်များ

၆။ စီမံကိန်းအဆိုပြုသူသည် အမှတ် (၁) သတ္တုတွင်းလုပ်ငန်းမှတစ်ဆင့် ၄-၄-၂၀၂၂ ရက်စွဲပါ စာအမှတ်၊ ၁/၂ (ဇမ္ဗူတလူ) /၁၇/၂၂(၃၇၁၂) ဖြင့် တင်ပြလာသည့် ကနဦးပတ်ဝန်းကျင်ဆန်းစစ်ခြင်း အစီရင်ခံစာတွင် ဖော်ပြထားသည့် အောက်ပါကတိကဝတ်များကို လိုက်နာဆောင်ရွက်ရမည်-

(က) မူဝါဒ၊ ဥပဒေနှင့် လုပ်ထုံးလုပ်နည်း။ စီမံကိန်းအဆိုပြုသူသည် ပတ်ဝန်းကျင် ထိန်းသိမ်းရေးဥပဒေ၊ ပတ်ဝန်းကျင်ထိန်းသိမ်းရေးနည်းဥပဒေများ၊ ပတ်ဝန်းကျင် ထိခိုက်မှုဆန်းစစ်ခြင်းဆိုင်ရာ လုပ်ထုံးလုပ်နည်း၊ အမျိုးသားပတ်ဝန်းကျင်ဆိုင်ရာ အရည်အသွေး (ထုတ်လွှတ်မှု) လမ်းညွှန်ချက်များနှင့် စီမံကိန်းနှင့်သက်ဆိုင်သည့် အခြားမူဝါဒ၊ ဥပဒေ၊ နည်းဥပဒေများကို လိုက်နာဆောင်ရွက်ရမည်။

(ခ) စီမံကိန်းဆောင်ရွက်မည့်လုပ်ငန်းစဉ်။ အဆိုပြုစီမံကိန်းသည် (၄၉.၅) ဧက ကျယ်ဝန်း၍ ကြေးနီသတ္တုတူးဖော်ရာတွင် ဟင်းလင်းဖွင့်တူးဖော်သည့်နည်းစနစ် အသုံးပြုမည်ဖြစ်ပြီး ကျန်ရှိနေသော စိုက်ဝင်ကြေးနီသတ္တုကြောများကို မြေအောက် သတ္တုတူးဖော်နည်းစနစ်အသုံးပြု၍ ဆက်လက်တူးဖော်သွားမည်ဖြစ်ကြောင်း၊ လုပ်ကွက်အဆင့်အလိုက် တစ်ဆင့်ပြီးတစ်ဆင့်နိမ့်ဆင်း တူးဖော်သွားမည်ဖြစ်ပြီး အန္တရာယ်ကင်းကမ်းပါးများ ထားရှိမည်ဖြစ်ပါသည်။

(ဂ) လေထုအရည်အသွေးစီမံခန့်ခွဲမှု။ အောက်ပါအတိုင်း လိုက်နာဆောင်ရွက်ရမည်-

- (၁) ကြေးနီသတ္တုသယ်ယူရာ မြေသားကားလမ်းများအား အနည်စစ်ကန်မှရေ ရယူ၍ မော်တော်ယာဉ်နှင့် စက်ယန္တရားများ ဖြတ်သန်းသွားလာမည့်ရက်တွင် တစ်ရက်လျှင် ဂါလံ(၁၆၀၀) ဆံ့ ရေကား (၂) စီးဖြင့် ရေဖျန်းပေးရန်၊
- (၂) မြေသားလမ်းများ၌ မော်တော်ယာဉ်များကို (၂၀) ကီလိုမီတာအောက် အရှိန် လျှော့မောင်းနှင်ရန်နှင့် ဖုံးအုပ်သယ်ယူခြင်းများ ဆောင်ရွက်သွားရန်၊
- (၃) လမ်းကြောင်းဘေးပတ်ဝန်းကျင်တွင် သစ်ပင်များစိုက်ပျိုးခြင်းဖြင့် လေထု ညစ်ညမ်းမှုအား ကာကွယ်ထိန်းသိမ်းသွားရန်၊
- (၄) လုပ်သားဝန်ထမ်းများအနေဖြင့် (Mask) တပ်ဆင်အသုံးပြုရန်။

(ဃ) ရေအရည်အသွေးစီမံခန့်ခွဲမှု။ အောက်ပါအတိုင်း လိုက်နာဆောင်ရွက်ရမည်-

- (၁) စွန့်ပစ်ရေအား ရေစစ်ကန်များတွင် စုဆောင်းစစ်ယူ၍ ပြန်လည်အသုံးပြုရန်။





- (၂) စွန့်ပစ်ရေတွင် အက်စစ်ဓာတ်မြင့်မားမှုအား စစ်ဆေးတွေ့ရှိပါက ထုံးအသုံးပြု ဤဓာတ်ပြယ်စေပြီးမှ စွန့်ပစ်ရန်နှင့် ပြန်လည်အသုံးပြုခြင်းအား ဆောင်ရွက် ရန်၊
- (၃) ကြေးနီတူးဖော်ထုတ်လုပ်ရာတွင် မြေပေါ်ရေစိမ့်ထွက်ခြင်းနှင့် မြေအောက်ရေ စိမ့်ထွက်ခြင်းတို့ကြောင့် ထွက်ရှိလာမည့်စွန့်ပစ်ရေကို ရေစစ်ကန်များပြုလုပ်၍ ထိန်းသိမ်းရန်နှင့် နောက်ဆုံးရေစစ်ကန်မှ ရေကြည်အားပြန်လည်အသုံးပြုရန်၊
- (၄) မိုးရွာသွန်းမှုကြောင့် မြေပေါ်ဟင်းလင်းဖွင့်သတ္တုတွင်းသို့ ဝင်ရောက်လာသည့် ရေများ ကောင်းမွန်စွာစွန့်ထုတ်နိုင်ရေးအတွက် ရေနုတ်မြောင်းများနှင့် ရေစု ကန်များအား ရှင်းလင်းထားရှိရန်၊ ရေစုပ်စက်များကို ကြံ့ခိုင်ကောင်းမွန်စေရေး ဆောင်ရွက်ထားရန်နှင့် အရံရေစုပ်စက်များကိုလည်း အသင့်တပ်ဆင်ထားရှိ ရန်၊
- (၅) ဝန်ထမ်းများ၏ ရေချိုးခန်း၊ ရေအိမ်များမှထွက်ရှိလာသော အညစ်အကြေးများ၊ စားသောက်ဆောင်မှ ထွက်လာသော အညစ်အကြေးများနှင့် ရေဆိုးများအား WHO ၏ သတ်မှတ်ထားသော စံချိန်စံညွှန်းများနှင့်အညီ စွန့်ပစ်သည့်နည်းစနစ် များတည်ဆောက်၍ အသုံးပြုရန်၊
- (၆) လုပ်ကွက်အနီး ဖြတ်သန်းစီးဆင်းနေသော ချောင်းများ၊ မြောင်းများကို ရေစီး ရေလာကောင်းမွန်စေရေး ဆောင်ရွက်ထားရှိရန်။

(c) မြေအရည်အသွေးစီမံခန့်ခွဲမှု။ အောက်ပါအတိုင်း လိုက်နာဆောင်ရွက်ရမည်-

- (၁) စွန့်ပစ်မြေစာများကို သတ်မှတ်ထားသည့်နေရာတွင် စနစ်တကျစွန့်ပစ်ရန်၊
- (၂) မြေပေါ်ဟင်းလင်းဖွင့်သတ္တုတွင်းများ၏ လုပ်ကွက်ကမ်းပါးယံတစ်လျှောက် ဖြတ်သန်းဖောက်လုပ်ထားသောလမ်းများအား ရေတိုက်စားမှု၊ မြေပြိုကျမှုများ မရှိစေရေးအတွက် ထိန်းသိမ်းရေးအစီအမံများကို ကြိုတင်ဆောင်ရွက်ထား ရန်နှင့်မိုးရာသီကာလအတွင်းလမ်းများကို နေ့စဉ်စစ်ဆေးကြပ်မတ်ဆောင်ရွက် သွားရန်၊
- (၃) စွန့်ပစ်မြေစာများအား (၂၀၀'x၂၀၀'x၅') အကျယ်အဝန်းအတိုင်း စနစ်တကျ ထားရှိစွန့်ပစ်ရန်၊
- (၄) အပေါ်ယံမြေဆီလွှာနှင့် စွန့်ပစ်မြေစာစုပုံကွင်းများအား ရေတိုက်စားခြင်းမရှိ စေရန် မြေထိန်းနံရံတည်ဆောက်၍ ကာကွယ်ထားရန်နှင့် တိုက်စားမှု၊ အနည် ပိုချမှုများမဖြစ်စေရန် ဆောင်ရွက်သွားရန်။



(စ) ဆူညံသံစီမံခန့်ခွဲမှု။ အောက်ပါအတိုင်း လိုက်နာဆောင်ရွက်ရမည်-

- (၁) ညအချိန်တွင် အင်ဂျင်စက်ငယ်မှ ဆူညံသံအနည်းငယ် ဖြစ်ပေါ်လာနိုင်သော်လည်း စက်များမှထွက်ရှိသည့်အသံကို စုပ်ယူနိုင်သည့် အသံလုံစနစ်များ တပ်ဆင်သွားရန်၊
- (၂) ဆူညံသံနှင့် တုန်ခါမှုနှုန်းကို ထိန်းချုပ်နိုင်ရန်အတွက် အရည်အသွေးမြင့် စက်ပစ္စည်းများ ရွေးချယ်သုံးစွဲရန်နှင့် ညအချိန်စက်ပစ္စည်းများသုံးစွဲမှု အနည်းဆုံးဖြစ်စေရေး စီမံဆောင်ရွက်ရန်။

(ဆ) စွန့်ပစ်ပစ္စည်းစီမံခန့်ခွဲမှု။ အောက်ပါအတိုင်း လိုက်နာဆောင်ရွက်ရမည်-

- (၁) စက်ဆီ၊ ချောဆီသုံးစွဲမှုကြောင့် မြေပေါ်စီးဆင်းရေး၊ မြေအောက်ရေညစ်ညမ်းမှု မဖြစ်စေရေးနှင့် ဇီဝမျိုးစိတ်မျိုးကွဲများ ထိခိုက်မှုမဖြစ်စေရေးအတွက် စက်ဆီ၊ ချောဆီများကို ကွန်ကရစ်ခင်းထားသည့် အလုပ်ရုံအတွင်း၌သာ လဲလှယ်ရန် နှင့် လဲလှယ်ပြီး စက်ဆီ၊ ချောဆီအဟောင်းများကို စနစ်တကျသိုလှောင်၍ Recycle စနစ်ဖြင့် ပြန်လည်အသုံးပြုမည့်သူများထံ ရောင်းချသွားရန်၊
- (၂) စွန့်ပစ်အမှိုက်များကိုကျင်းတူး၍ စနစ်တကျစွန့်ပစ်ရန်။

(ဇ) ဇီဝမျိုးစုံမျိုးကွဲစီမံခန့်ခွဲမှု။ အောက်ပါအတိုင်း လိုက်နာဆောင်ရွက်ရမည်-

- (၁) လုပ်ကွက်အတွင်း ပျိုးဥယျာဉ်တည်ထောင်၍ သစ်ပင်များပြန်လည်စိုက်ပျိုးရန်၊
- (၂) တောရိုင်းတိရစ္ဆာန်များ သတ်ဖြတ်ခြင်းကို တင်းကြပ်စွာတားမြစ်ရန်နှင့် အသိပညာပေးဆွေးနွေးပွဲ ပြုလုပ်ဆောင်ရွက်သွားရန်၊
- (၃) ဇီဝမျိုးစုံမျိုးကွဲများ ပျက်သုဉ်းခြင်းမရှိစေရေး စီမံကိန်းဝန်ထမ်းများအား ဇီဝမျိုးစိတ်များ သတ်ဖြတ်စားသောက်ခြင်းအား တင်းကြပ်စွာတားမြစ်ထားရန်။

(ဈ) ကျန်းမာရေးနှင့်ဘေးအန္တရာယ်ကင်းရှင်းရေးအစီအစဉ်။ အောက်ပါအတိုင်း လိုက်နာဆောင်ရွက်ရမည်-

- (၁) ဝန်ထမ်းများအား ကျောက်ဆည်မြို့နယ် မီးသတ်ဦးစီးဌာနနှင့်ညှိနှိုင်း၍ မီးငြိမ်းသတ်ရေးသင်တန်းများ သင်ကြားပို့ချသွားရန်၊
- (၂) အရေးပေါ်မီးသတ်နိုင်ရန် စီမံကိန်းအတွင်းရှိ အနည်စစ်ကန်မှရေနှင့် မိုးရေလှောင်ကန်မှရေတို့အား စုဆောင်းသွယ်ယူပက်ဖျန်းနိုင်ရန်အတွက် ရေစုပ်စက်နှင့်ပိုက်များကို စီစဉ်ထားရှိရန်၊
- (၃) မီးသတ်ဆေးဘူးများ၊ မီးသတ်ရေကန်များ၊ မီးသတ်ပိုက်များ၊ သဲပုံးများ ကြိုတင်စီစဉ်ထားရှိရန်။





- (၄) လုပ်သားဝန်ထမ်းများအားလုံး လုပ်ငန်းခွင်ဘေးအန္တရာယ်ကင်းရှင်းရေး အတွက် တစ်ကိုယ်ရေကာကွယ်ရေးဝတ်စုံ (PPE) များ ဝတ်ဆင်အသုံးပြု စေရန်နှင့် ပုံမှန်စစ်ဆေးမှုများပြုလုပ်ရန်၊
  - (၅) လုပ်ငန်းခွင်အတွင်း အရေးပေါ်ထိခိုက်မှုများရှိလာပါက ရှေးဦးသူနာပြုစုခြင်း နည်းလမ်းများဖြင့်လည်းကောင်း၊ လုပ်ငန်းခွင်အတွင်း ယာယီဖွင့်လှစ်ထားမည့် ဆေးခန်းမှ ဆေးဝန်ထမ်းဖြင့်လည်းကောင်း ကုသပေးသွားရန်နှင့် စိုးရိမ်ရသော အခြေအနေရှိနေပါက ကျောက်ဆည်မြို့ဆေးရုံတွင် ကုသပေးနိုင်ရန်အတွက် စီစဉ်ဆောင်ရွက်ရန်၊
  - (၆) လုပ်ငန်းခွင်ဘေးအန္တရာယ်ကာကွယ်ရေးအတွက် လုပ်ငန်းခွင်ဘေးအန္တရာယ် ကင်းရှင်းရေးသင်တန်းများ စီစဉ်ပေးရန်၊
  - (၇) လုပ်ငန်းဌာနများအားလုံးတွင် (First Aid Kit) ကြက်ခြေနီဆေးပုံးများ ထားရှိ ရန်၊
  - (၈) လုပ်ငန်းခွင်ဘေးအန္တရာယ်ကာကွယ်ရေးအတွက် လုပ်ငန်းဌာနအလိုက် ကြီးကြပ် ရန်နှင့် တာဝန်ရှိသူအဆင့်ဆင့်မှ အမြဲကြပ်မတ်စစ်ဆေး၍ ထူးခြားဖြစ်စဉ်နှင့် စစ်ဆေးတွေ့ရှိမှုများကို သက်ဆိုင်ရာဌာနများသို့ တင်ပြရန်။
- (ည) အရေးပေါ်အခြေအနေတုံ့ပြန်ရေး အစီအစဉ်။ အောက်ပါအတိုင်း လိုက်နာ ဆောင်ရွက်ရမည်-
- (၁) လုပ်ငန်းခွင်အတွင်း အရေးပေါ်အခြေအနေဖြစ်ပေါ်လာပါက တုံ့ပြန်နိုင်ရေး စီမံချက်များချမှတ်ပြီး ကယ်ဆယ်ရေးလုပ်ငန်းများ ဆောင်ရွက်သွားရန်၊
  - (၂) လုပ်ငန်းခွင်အတွင်း အရေးပေါ်အခြေအနေဖြစ်ပေါ်လာပါက ကယ်ဆယ်ရေး လုပ်ငန်းများ လုပ်ဆောင်နိုင်ရန်အတွက် ဆောင်ရွက်ထားရှိရန်၊
  - (၃) အရေးပေါ်အခြေအနေတွင် ဝန်ထမ်းများကယ်ဆယ်ရေးလုပ်ငန်းများဆောင်ရွက် နိုင်ရန်အတွက် ဝန်ထမ်းများကို အခြေခံရှေးဦးသူနာပြုစုခြင်းသင်တန်းများ ပို့ချ ပေးရန်၊
  - (၄) အရေးပေါ်အခြေအနေဖြစ်ပေါ်လာပါက အနီးဆုံးဆေးပေးခန်း၊ ဆေးရုံအစရှိ သည့်တို့ အမြန်ဆုံးပို့ဆောင်သွားနိုင်ရန်နှင့် (Emergency Response Exercise) ကြိုတင်ဇာတ်တိုက်လေ့ကျင့်မှုများ ပြုလုပ်ဆောင်ရွက်ရန်၊
  - (၅) သဘောတရားအန္တရာယ်ကျရောက်ပါက လုပ်ဆောင်ရမည့် ကယ်ဆယ်ရေး လုပ်ငန်းများအား စီမံချက်များရေးဆွဲစီမံထားခြင်း၊ ကယ်ဆယ်ရေးလုပ်ငန်း များတွက် လိုအပ်သောပစ္စည်းကိရိယာများ စုဆောင်းထားခြင်း၊ အရေးပေါ်



ကယ်ဆယ်ရေး ဆောင်ရွက်ရမည့် လုပ်ငန်းများဖြစ်သော ရှေးဦးသူနာပြုစုနည်းများနှင့် အသက်ကယ်နည်းတို့အား ဇာတ်တိုက်လေ့ကျင့်သင်ကြားပေးရန်။

(င) စောင့်ကြပ်ကြည့်ရှုမည့်အစီအစဉ်။ အောက်ပါအတိုင်း လိုက်နာဆောင်ရွက်ရမည်-

(၁) လေထုအရည်အသွေးအား လုပ်ကွက်အတွင်းတွင် CO<sub>2</sub>, CO, NO<sub>2</sub>, PM<sub>2.5</sub>, PM<sub>10</sub>, RH%, SO<sub>2</sub>, TmpC တို့အား (၆) လတစ်ကြိမ် တိုင်းတာစစ်ဆေးရန်၊

(၂) ရေအရည်အသွေးအား လုပ်ကွက်နှင့် (၂) မိုင်ခန့်ကွာဝေးသော ကုမ္ပဏီအခြေစိုက်စခန်းရှိ အဝီစိတွင်းရေမှ Arsenic, Cadmium, Chemical Oxygen demand, Chromium (hexavalent), Copper, Cyanide, Cyanide(free), Cyanide (weak acid dissociable), Iron(total), Lead, Mercury, Nickel, pH, Temperature, Total suspended solids, Zinc တို့အား (၆) လတစ်ကြိမ် တိုင်းတာစစ်ဆေးရန်၊

(၃) စွန့်ပစ်ရေအရည်အသွေးအား လုပ်ကွက်အတွင်းရှိ အနည်စစ်ကန်တွင် Arsenic, Cadmium, Chemical Oxygen demand, Chromium (hexavalent), Copper, Cyanide, Cyanide (free), Cyanide (weak acid dissociable), Iron(total), Lead, Mercury, Nickel, pH, Temperature, Total suspended solids, Zinc တို့အား (၆) လ တစ်ကြိမ် တိုင်းတာစစ်ဆေးရန်၊

(၄) မြေအရည်အသွေးအား လုပ်ကွက်အတွင်းတွင် Arsenic, Cadmium, Lead, Mercury တို့အား (၆) လတစ်ကြိမ် တိုင်းတာစစ်ဆေးရန်၊

(၅) ဆူညံသံနှင့်တုန်ခါမှုအား လုပ်ကွက်အတွင်းရှိ စခန်းတည်နေရာတွင် (၆) လတစ်ကြိမ် တိုင်းတာစစ်ဆေးရန်။

(င) တာဝန်ယူဆောင်ရွက်မည့် အဖွဲ့အစည်းများ။ ပတ်ဝန်းကျင်စီမံခန့်ခွဲမှုအစီအစဉ်၊ စောင့်ကြပ်ကြည့်ရှုခြင်းအစီအစဉ်နှင့် မိုင်းပိတ်သိမ်းခြင်းအစီအစဉ်အတွက် တာဝန်ယူဆောင်ရွက်မည့်အဖွဲ့အစည်းတို့အား အစီရင်ခံစာ၌ ဖော်ပြထားသည့်အတိုင်း ဖွဲ့စည်းဆောင်ရွက်ရမည်။

(ခု) အများပြည်သူနှင့် တိုင်ပင်ဆွေးနွေးခြင်း။ ဇမ္ဗူတလူသတ္တုတူးဖော်ရေး ကုမ္ပဏီလီမိတက်အနေဖြင့်စီမံကိန်းအကောင်အထည်ဖော်ဆောင်ရွက်စဉ် ဒေသခံပြည်သူများနှင့် (၆) လ တစ်ကြိမ် တွေ့ဆုံညှိနှိုင်းဆောင်ရွက်ရမည်။





- (ဗ) လျာထားအသုံးစရိတ်။ ပတ်ဝန်းကျင်စီမံခန့်ခွဲမှုအစီအစဉ်အတွက် အသုံးပြုမည့် လျာထားအသုံးစရိတ်အား အောက်ပါကတိကဝတ်အတိုင်း ဆောင်ရွက်ရန်နှင့် လုံလောက်မှုမရှိပါက ထပ်မံဖြည့်တင်းဆောင်ရွက်ရမည်-
  - (၁) စောင့်ကြပ်ကြည့်ရှုမည့်အစီအစဉ်အတွက် ရန်ပုံငွေကျပ်(၂၇)သိန်းခန့် လျာထားသုံးစွဲရန်၊
  - (၂) စီမံကိန်းအဆိုပြုသူမှ CSR လုပ်ငန်းများအတွက် ရန်ပုံငွေကျပ် သိန်း(၃၅၀)ခန့် လျာထားသုံးစွဲရန်၊
  - (၃) ပတ်ဝန်းကျင်ထိခိုက်မှု လျော့ပါးစေရေးလုပ်ငန်းများ ဆောင်ရွက်ရန်အတွက် ရန်ပုံငွေ ကျပ်သိန်း (၂၀) ခန့် လျာထားသုံးစွဲရန်၊
  - (၄) မိုင်းပိတ်သိမ်းခြင်းလုပ်ငန်းများ ဆောင်ရွက်ရန်အတွက် ရန်ပုံငွေကျပ်သိန်း (၂၀၀) ခန့် လျာထားသုံးစွဲရန်၊
  - (၅) စိုက်ခင်းတည်ထောင်ခြင်းအစီအစဉ် ဆောင်ရွက်ရန်အတွက် ရန်ပုံငွေကျပ်သိန်း (၇၀) ခန့် လျာထားသုံးစွဲရန်၊
  - (၆) စွမ်းဆောင်ရည်မြှင့်တင်ခြင်းသင်တန်းများ ဆောင်ရွက်ရန်အတွက် ရန်ပုံငွေ ကျပ် သိန်း (၅၀) ခန့် လျာထားသုံးစွဲရန်၊
  - (၇) အများပြည်သူနှင့် တိုင်ပင်ဆွေးနွေးခြင်းအစီအစဉ် ဆောင်ရွက်ရန်အတွက် ရန်ပုံငွေ ကျပ်သိန်း (၄၀) ခန့် လျာထားသုံးစွဲရန်၊
  - (၈) အရေးပေါ်ကာကွယ်ရေးအစီအစဉ် ဆောင်ရွက်ရန်အတွက် ရန်ပုံငွေကျပ် (၇၅) သိန်း ခန့် လျာထားသုံးစွဲရန်၊
  - (၉) လုပ်ငန်းခွင်ကျန်းမာရေးစောင့်ရှောက်မှုအစီအစဉ် ဆောင်ရွက်ရန်အတွက် ရန်ပုံငွေကျပ် သိန်း (၈၀) ခန့် လျာထားသုံးစွဲရန်။
- (ဏ) လုပ်ငန်းပိတ်သိမ်းခြင်းစီမံခန့်ခွဲမှု အစီအစဉ်။ အောက်ပါအတိုင်း လိုက်နာ ဆောင်ရွက်ရမည်-
  - (၁) တူးဖော်ထုတ်လုပ်သည့် လုပ်ငန်းစတင်ချိန်မှစ၍ Top Soil နှင့် Tailing များအား Dumping Site များတွင် စနစ်တကျစုပုံထားရှိရန်၊
  - (၂) အပေါ်ယံမြေဆီလွှာအား (၁၀၀'x ၁၀၀'x၄') ရှိ စုပုံကွင်းတွင် သီးခြားစုပုံထားရှိ ရန်နှင့် သတ္တုတွင်းပိတ်သိမ်းချိန်တွင် ပြန်လည်ဖြည့်တင်းနိုင်ရန်အတွက် အသုံးပြု သွားရန်၊



- (၃) Open Pit Mining နှင့် Underground Mining နည်းစဉ်ကြောင့် ဖြစ်ပေါ်လာသော ချိုင့်ဝှမ်းများအတွင်း၌ Parched Water များရှိနေမည်ဖြစ်ပါ၍ ၎င်းရေများအား ဓာတ်ခွဲစမ်းသပ်၍ စွန့်ထုတ်ရန်၊
- (၄) Tailing Dumping Site တွင် စုပုံထားသော Tailing များကို ဖြည့်သွင်းရန်နှင့် ၎င်း Tailing ဖြည့်တင်းမှုအပေါ်တွင် Top Soil Dumping Site မှ မြေသားအား ဖြန့်ခင်းသွားရန်၊
- (၅) ကျောက်ဆည်မြို့နယ် သစ်တောဦးစီးဌာန၏ လမ်းညွှန်မှုကိုယူ၍ ဒေသနှင့် ကိုက်ညီသင့်လျော်သော နှစ်တိုနှင့် နှစ်ရှည်သစ်ပင်များကို ပြန်လည်စိုက်ပျိုးပေးရန်၊
- (၆) မြေသားပြိုကျနိုင်သော နံရံများ၊ တောင်စောင်းများရှိနေပါက သစ်ပင်များ စိုက်ပျိုး၍ မြေထိန်းခြင်းပြုလုပ်၍ လိုအပ်လာပါက မြေထိန်းနံရံများ ပြုလုပ်ပေးသွားရန်၊
- (၇) သတ္တုတွင်းပိတ်သိမ်းချိန်တွင် လုပ်ကွက်ဧရိယာဝန်းကျင်ရှိ ထုတ်လုပ်မှုကာလ၌ဖြစ်ပေါ်ခဲ့သော ရေအရည်အသွေး ထိခိုက်မှုရှိ/မရှိကို ဓာတ်ခွဲစစ်ဆေး၍ Baseline Data နှင့် တိုက်ဆိုင်စစ်ဆေးပြုပြင်ရန်နှင့် စောင့်ကြည့်ကာလအတွင်း Treatment ပြုလုပ်ရန်နှင့် လိုအပ်ပါက Neutralization များ ပြုလုပ်ပေးရန်၊
- (၈) သတ္တုတွင်းပိတ်သိမ်းချိန်တွင် ဆောက်လုပ်ထားသော အဆောက်အဦအား ဖျက်သိမ်းသယ်ယူရန်၊ ယာဉ်စက်ယန္တရားများအား အခြားစီမံကိန်းသို့ ပြောင်းရွှေ့ရန်နှင့် လူ့အသုံးအဆောင်စွန့်ပစ်ပစ္စည်းများအားတွင်းတူး၍ စွန့်ပစ်ရန်။

ပတ်ဝန်းကျင်နှင့်လူမှုရေးစီမံခန့်ခွဲမှုဆိုင်ရာ လိုက်နာဆောင်ရွက်ရမည့်စည်းကမ်းချက်များ

၇။ စီမံကိန်းအဆိုပြုသူသည် အထက်အပိုဒ် (၆) တွင် ဖော်ပြထားသော ကနဦးပတ်ဝန်းကျင်ဆန်းစစ်ခြင်းအစီရင်ခံစာအရ အကောင်အထည်ဖော်ဆောင်ရွက်ရမည့် ကတိကဝတ်များအပြင် အောက်ဖော်ပြပါ စည်းကမ်းချက်များ၊ သတ်မှတ်ချက်များကိုလည်း အပြည့်အဝလိုက်နာဆောင်ရွက်ရမည်-



- (က) မူဝါဒ၊ ဥပဒေ၊ မဟာဗျူဟာနှင့် ပင်မလုပ်ငန်းအစီအစဉ်ပါ စည်းကမ်းချက်များ၊ အမျိုးသားပတ်ဝန်းကျင်ရေးရာ မူဝါဒ၊ မြန်မာနိုင်ငံရာသီဥတုပြောင်းလဲမှုဆိုင်ရာ မူဝါဒ၊ မြန်မာနိုင်ငံ ရာသီဥတုပြောင်းလဲမှုဆိုင်ရာမဟာဗျူဟာ၊ မြန်မာနိုင်ငံရာသီဥတု





ပြောင်းလဲမှုဆိုင်ရာ ပင်မလုပ်ငန်းစဉ်၊ မြန်မာနိုင်ငံအမျိုးသားအဆင့် စွန့်ပစ်ပစ္စည်းစီမံခန့်ခွဲမှုမဟာဗျူဟာနှင့် ပင်မလုပ်ငန်းအစီအစဉ်တို့နှင့်စပ်လျဉ်း၍ အောက်ပါအတိုင်း လိုက်နာဆောင်ရွက်ရမည်-

- (၁) စီမံကိန်းဆောင်ရွက်ခြင်းကြောင့် ပတ်ဝန်းကျင်ကို ခြိမ်းခြောက်နေသည့် ပြုမူလုပ်ဆောင်ချက်များကို ရှောင်ရှားခြင်း၊ တားမြစ်ခြင်းနှင့် ထိန်းချုပ်ခြင်းဖြင့် ပတ်ဝန်းကျင်ပျက်စီးမှုများမဖြစ်မီ ကာကွယ်တားဆီးရန် သို့မဟုတ် အနည်းဆုံးဖြစ်စေရန် ကြိုတင်ပြင်ဆင်ဆောင်ရွက်ထားရန်၊
- (၂) ရာသီဥတုပြောင်းလဲမှု လျော့ချရေးနှင့် လိုက်လျောညီထွေဖြစ်စေရေးအတွက် ရေရှည်တည်တံ့သော သဘာဝသယံဇာတ စီမံအုပ်ချုပ်ခြင်း၊ ဇီဝမျိုးစုံမျိုးကွဲများနှင့် သဘာဝဂေဟစနစ်များကို ထိန်းသိမ်းကာကွယ်ခြင်းနှင့် ပြန်လည်ပြုစုပျိုးထောင်ခြင်းတို့ကို မြှင့်တင်ဆောင်ရွက်ရန်၊
- (၃) လတ်တလောနှင့် ရေရှည်တွင် ဖြစ်ပေါ်လာနိုင်သည့် ရာသီဥတုပြောင်းလဲမှု၏ သက်ရောက်မှုများမှ ကြိုတင်ကာကွယ်ရေး၊ ပြန်လည်ထူထောင်ရေးနှင့် လူမှုကာကွယ်စောင့်ရှောက်ရေးတို့ကို ခိုင်မာအားကောင်းစေမည့် လုပ်ငန်းစဉ်များ ဆောင်ရွက်ထားရှိရန်၊
- (၄) ရာသီဥတုကြောင့် ဖြစ်ပေါ်လာနိုင်မည့် ဘေးအန္တရာယ်များအတွက် ကြိုတင်ပြင်ဆင်ရန်နှင့် ပြန်လည်ထူထောင်လာနိုင်စေရန် အရင်းအမြစ်များ စုစည်းခြင်းနှင့် ခွဲဝေသုံးစွဲခြင်းတို့ဖြင့် ဘဏ္ဍာရေးလုပ်ငန်းလည်ပတ်မှုကို မြှင့်တင်ပေးနိုင်ရေးအတွက် အရပ်ဘက်လူ့အဖွဲ့အစည်းများနှင့် ပေါင်းစပ်ဆောင်ရွက်ရန်၊
- (၅) စွန့်ပစ်ပစ္စည်းစီမံခန့်ခွဲမှုနှင့်စပ်လျဉ်း၍ အောက်ပါအတိုင်း ဆောင်ရွက်ရန်-
  - (ကက) စီမံကိန်းမှ ထွက်ရှိလာမည့် ပလတ်စတစ်စွန့်ပစ်ပစ္စည်းများ၊ မိလ္လာအညစ်အကြေးများ၊ ဓာတုဗေဒစွန့်ပစ်ပစ္စည်းများ၊ စက်မှုလုပ်ငန်းများမှ ထွက်ရှိလာသော စွန့်ပစ်ပစ္စည်းများအား စနစ်တကျစွန့်ပစ်ရန်နှင့် လေဟာပြင်မီးရှို့မှုပျောက်ရေး ဆောင်ရွက်ရန်၊
  - (ခခ) စွန့်ပစ်ပစ္စည်းများအား သက်ဆိုင်ရာက စွန့်ပစ်ပစ္စည်းစုပုံစွန့်ပစ်ရန်သတ်မှတ်ထားသောနေရာများတွင် ဘေးအန္တရာယ်ကင်းရှင်းစွာ စွန့်ပစ်ဆောင်ရွက်ရန်၊



- (ဂဂ) စွန့်ပစ်ပစ္စည်းများအား သိမ်းဆည်းခြင်း၊ သယ်ယူပို့ဆောင်ခြင်း၊ စွန့်ပစ်ခြင်းတို့နှင့်ပတ်သက်၍ ပြန့်ကျဲထွက်ကျမှု၊ အနံ့အသက်ဆိုးများ ထွက်ရှိမှု၊ ဆူညံမှု၊ တုန်ခါမှုတို့မရှိစေရေး လိုက်နာဆောင်ရွက်ရန်၊
- (ဃဃ) စီမံကိန်းမှ ထွက်ရှိသော စွန့်ပစ်ပစ္စည်းနှင့် ဘေးအန္တရာယ်ရှိ စွန့်ပစ်ပစ္စည်းများ စီမံဆောင်ရွက်ထားရှိမှုကို စောင့်ကြပ်ကြည့်ရှုစစ်ဆေးနိုင်ရေးအတွက် စွန့်ပစ်ပစ္စည်းဆိုင်ရာ မှတ်တမ်းပုံစံထားရှိဆောင်ရွက်ရန်၊
- (ငင) ဘေးအန္တရာယ်ရှိ စွန့်ပစ်ပစ္စည်းများနှင့် စက်မှုလုပ်ငန်းများမှ ထွက်ရှိလာသော စွန့်ပစ်ပစ္စည်းများအတွက် ပတ်ဝန်းကျင်နှင့် သဟဇာတဖြစ်စေသော စီမံခန့်ခွဲမှုစနစ်ကို တိုးမြှင့်ဆောင်ရွက်ရန်၊
- (စစ) စီမံကိန်းမှထွက်ရှိလာမည့် စွန့်ပစ်ပစ္စည်းများနှင့်ပတ်သက်၍ ထွက်ရှိမှုလျှော့ချခြင်း၊ ပြန်လည်သုံးစွဲခြင်း၊ ပြန်လည်ပြုပြင်ထုတ်လုပ်ခြင်းဖြင့် စွန့်ပစ်ပစ္စည်းထွက်ရှိမှုများကို ကာကွယ်ဆောင်ရွက်ရန်၊
- (ဆဆ) စီမံကိန်းမှထွက်ရှိလာမည့် စွန့်ပစ်ပစ္စည်းများ စီမံခန့်ခွဲမှုအတွက် အစဉ်လည်ပတ်နေသည့် ရန်ပုံငွေထားရှိဆောင်ရွက်ရန်၊
- (ဇဇ) အဆိုပြုစီမံကိန်းမှ စွန့်ပစ်မြေစာများ ထွက်ရှိမည်ဖြစ်သောကြောင့် အဆိုပါ စွန့်ပစ်မြေစာများကြောင့် ရေစီးရေလာပိတ်ဆို့မှု၊ နုန်းအနည်ကျမှုနှင့် ရေကြီးရေလျှံမှုမဖြစ်စေရန် စွန့်ပစ်မြေစာများကို မြစ်၊ ချောင်း၊ မြောင်းများမှ အနည်းဆုံးပေ(၃၀၀)အကွာတွင် မြေစာပုံကွင်းပြုလုပ်၍ စနစ်တကျစွန့်ပစ်ရန်နှင့် ရေစီးရေလာပိတ်ဆို့မှုမရှိစေရေး ရှင်းလင်းခြင်းများ ဆောင်ရွက်ရန်။

(ခ) စံချိန်စံညွှန်းစည်းကမ်းချက်များ။ စံချိန်စံညွှန်းစည်းကမ်းချက်များနှင့် စပ်လျဉ်း၍ အောက်ပါအတိုင်း လိုက်နာဆောင်ရွက်ရမည်-

- (၁) လေအရည်အသွေး၊ ဆူညံသံ၊ အလုပ်စခန်းများ၊ မိလ္လာစနစ်များ၊ အိမ်တွင်း ရေဆိုးများနှင့်စပ်လျဉ်း၍ အမျိုးသားပတ်ဝန်းကျင်ဆိုင်ရာ အရည်အသွေး (ထုတ်လွှတ်မှု) လမ်းညွှန်ချက်၊ အထွေထွေလမ်းညွှန်ချက်ပါ သတ်မှတ်ချက်နှင့်အညီ လိုက်နာဆောင်ရွက်ရန်။





- (၂) ဆူညံသံအတွက် စီမံကိန်းဧရိယာပြင်ပရှိ အနီးဆုံးလက်ခံသည့်နေရာတွင် အခြေခံအဆင့်မှ အများဆုံးမြင့်တက်မှု ၃ dBA ထက် မကျော်လွန်စေရေး လိုက်နာဆောင်ရွက်ရန်၊
  - (၃) စွန့်ထုတ်အရည်အသွေးနှင့် စပ်လျဉ်း၍ အမျိုးသားပတ်ဝန်းကျင်ဆိုင်ရာ အရည်အသွေး (ထုတ်လွှတ်မှု) လမ်းညွှန်ချက် အပိုဒ် ၂.၇.၂ ပါ Parameter များတိုင်းတာ၍ သတ်မှတ်ချက်နှင့်အညီ သန့်စင်ပြီးမှ စွန့်ထုတ်ရန်၊
  - (၄) စီမံကိန်းနှင့် အခြားသက်ဆိုင်ရာ မူဝါဒ၊ ဥပဒေနှင့် သတ်မှတ်ချက်များကို လိုက်နာဆောင်ရွက်ရန်။
- (ဂ) ဇီဝမျိုးစုံမျိုးကွဲစီမံခန့်ခွဲရေးဆိုင်ရာ စည်းကမ်းချက်များ။ ဇီဝမျိုးစုံမျိုးကွဲများစီမံ ခန့်ခွဲရေးဆိုင်ရာ စည်းကမ်းချက်များနှင့်စပ်လျဉ်း၍ အလုပ်သမားများမှ တောရိုင်း တိရိစ္ဆာန်များအား ဖမ်းဆီးခြင်း၊ ဝယ်ယူခြင်း၊ တရားမဝင်သစ်ခုတ်ခြင်းများ မရှိစေရေး ကြပ်မတ်ဆောင်ရွက်ရမည်။
- (ဃ) ကျန်းမာရေးနှင့် လုပ်ငန်းခွင်ဘေးအန္တရာယ်ကင်းရှင်းရေးဆိုင်ရာ စည်းကမ်းချက်များ။ ကျန်းမာရေးနှင့် လုပ်ငန်းခွင်ဘေးအန္တရာယ် ကင်းရှင်းရေးဆိုင်ရာ စည်းကမ်းချက် များနှင့်စပ်လျဉ်း၍ အောက်ပါအတိုင်း လိုက်နာဆောင်ရွက်ရမည်-
- (၁) ကျန်းမာရေးနှင့် လုပ်ငန်းခွင်ဘေးအန္တရာယ် ကင်းရှင်းစေရေးအတွက် မြန်မာ့ သတ္တုတွင်းဥပဒေ ပုဒ်မ ၁၃၊ မြန်မာ့သတ္တုတွင်းနည်းဥပဒေများ၊ နည်းဥပဒေ ၁၄၇ (ဃ)၊ ၁၇၀ (ဂ)၊ ၁၇၄၊ ၁၇၆၊ ၁၇၇၊ ၁၇၈၊ ၁၈၀၊ ၁၈၁၊ ၁၈၄ (ခ) တို့နှင့်အညီ လိုက်နာဆောင်ရွက်ရန်၊
  - (၂) စီမံကိန်းလုပ်ငန်းကြောင့် ထိခိုက်ခံစားရမည့် ဒေသခံများအတွက် ပညာရေး၊ ကျန်းမာရေးစောင့်ရှောက်မှု၊ အခြေခံအဆောက်အအုံဖွံ့ဖြိုးတိုးတက်ရေး၊ အလုပ် အကိုင်ခန့်ထားခြင်း၊ ရေရှည်လူမှုစီးပွားရေး ဖွံ့ဖြိုးတိုးတက်စေရေးတို့ကို ဆောင်ရွက်ပေးရန်နှင့် ဝန်ထမ်းများ၏ ကျန်းမာရေးနှင့်ဘေးအန္တရာယ် ကင်းရှင်းရေးတို့ကိုဆောင်ရွက်ရန်၊
  - (၃) ယမ်းဖောက်ခွဲသည့်အချိန်တွင် မိုင်းလုပ်သားများ အကြားအာရုံထိခိုက်မှု မရှိ စေရေးအတွက် မိုင်းလုပ်သားများအား (Personal Protective Equipment- PPE) ထောက်ပံ့ပေးရန်။



(င) သတ္တုတွင်းလုပ်ငန်းများအတွက် ရေရယူသုံးစွဲခြင်းဆိုင်ရာ စည်းကမ်းချက်များ။ သတ္တုတွင်းလုပ်ငန်းများအတွက် ရေရယူသုံးစွဲခြင်းနှင့်စပ်လျဉ်း၍ မြန်မာ့သတ္တုတွင်းဥပဒေပုဒ်မ ၁၆၊ မြန်မာ့သတ္တုတွင်းနည်းဥပဒေများ၊ နည်းဥပဒေ ၁၅၂၊ ၁၅၃၊ ၁၅၄ ပါ သတ်မှတ်ချက်များကို အလေးထားလိုက်နာဆောင်ရွက်ရမည်။

(စ) ဒေသခံများနှင့်တိုင်ပင်ဆွေးနွေးခြင်းဆိုင်ရာစည်းကမ်းချက်များ။ စီမံကိန်းအဆိုပြုသူသည် ဒေသခံများနှင့် တိုင်ပင်ဆွေးနွေးရေးလုပ်ငန်းစဉ်များနှင့် စပ်လျဉ်း၍ အောက်ပါအချက်များကို လိုက်နာဆောင်ရွက်ရမည်-

(၁) ဘေးအန္တရာယ်ရှိလုပ်ငန်းများအပါအဝင် တည်ဆောက်ရေးလုပ်ငန်းများနှင့် ဆောင်ရွက်မည့်လုပ်ငန်းများကို ဒေသခံပြည်သူများသို့ ကြိုတင်အသိပေးရန်၊

(၂) တည်ဆောက်ရေးကာလအတွင်း ယာဉ်သွားလာမှုလမ်းကြောင်းများ၊ ယာဉ်သွားလာမှုကြောင့်ဖြစ်နိုင်သော အနှောက်အယှက်များ၊ ပတ်ဝန်းကျင်သာယာမှုအပေါ် ထိခိုက်မှုများနှင့်စပ်လျဉ်း၍ သက်ဆိုင်ရာဒေသခံများသို့ ကြိုတင်အသိပေးရန်၊

(၃) ဒေသခံပြည်သူများနှင့် တိုင်ပင်ဆွေးနွေးခြင်း၊ ပူးပေါင်းပါဝင်စေခြင်း၊ နစ်နာမှုဖြေရှင်းရေးလုပ်ငန်းစဉ်များကို လုပ်ငန်းဆောင်ရွက်နေစဉ်အတွင်း အကောင်အထည်ဖော်ဆောင်ရွက်သွားရန်။

(ဆ) လုပ်ငန်းပိတ်သိမ်းခြင်းဆိုင်ရာ စည်းကမ်းချက်များ။ လုပ်ငန်းပိတ်သိမ်းခြင်းနှင့်စပ်လျဉ်း၍ အောက်ပါအတိုင်း လိုက်နာဆောင်ရွက်ရမည်-

(၁) မိုင်းပိတ်သိမ်းခြင်းလုပ်ငန်းများကို အစီရင်ခံစာတွင် ဖော်ပြထားသည့် သတ္တုတွင်းပိတ်သိမ်းရာ၌ ဆောင်ရွက်မည့်လုပ်ငန်းစဉ်များအတိုင်း လုပ်ငန်းစတင်ဆောင်ရွက်စဉ်ကပင် ကြိုတင်စီစဉ်ထားရှိ လိုက်နာဆောင်ရွက်ရန်နှင့် စီမံကိန်းအဆိုပြုသူသည် မြန်မာ့သတ္တုတွင်းနည်းဥပဒေများ၊ နည်းဥပဒေများ ၁၈၆ (ဃ) ပါ ပြဋ္ဌာန်းချက်နှင့်အညီ ပိတ်သိမ်းရန်စီစဉ်ထားသည့် အချိန်မတိုင်မီ (၁) နှစ်ထက် နောက်မကျစေဘဲ အပြီးသတ်ပိတ်သိမ်းခြင်းအစီအစဉ်ကို တင်ပြရန်၊



(၂) စီမံကိန်းကြောင့် ပျက်စီးသွားသည့်နေရာများတွင် ဒေသနှင့်ကိုက်ညီသည့် သစ်ပင်များ ပြန်လည်စိုက်ပျိုးရန်နှင့် ရှင်သန်ကြီးထွားသည်အထိ



အစီရင်ခံစာ၌ ဖော်ပြထားသည့် ကတိကဝတ်အတိုင်း တာဝန်ယူကြီးကြပ် ဆောင်ရွက်ရန်၊

(၃) မြေဆီလွှာပျက်စီးသွားသည့်နေရာများအား သက်ဆိုင်ရာဌာန၊ အဖွဲ့အစည်း၏ လမ်းညွှန်ချက်နှင့်အညီ မြေညှိခြင်း၊ မြေပြုပြင်ခြင်း၊ အပေါ်ယံမြေဆီလွှာများ ဖုံးအုပ်ခြင်းတို့ကို ဆောင်ရွက်ရန်၊ ဒေသနှင့်ကိုက်ညီသော နှစ်ရှည်ပင်များ စိုက်ပျိုးရန်နှင့် အပင်များရှင်သန်ကြီးထွားသည်အထိ တာဝန်ယူဆောင်ရွက် ရန်။

(ဇ) အစီရင်ခံတင်ပြခြင်းဆိုင်ရာစည်းကမ်းချက်များ။ ပတ်ဝန်းကျင်နှင့်လူမှုရေးဆိုင်ရာ စီမံခန့်ခွဲမှုအစီအစဉ်များ၊ စောင့်ကြပ်ကြည့်ရှုရေးအစီအစဉ်များ အကောင်အထည်ဖော် ဆောင်ရွက်ခြင်းနှင့်စပ်လျဉ်း၍ အောက်ဖော်ပြပါကိစ္စရပ်များဖြစ်ပွားပါက ဝန်ကြီးဌာန သို့နှောင့်နှေးမှုမရှိစေဘဲ အစီရင်ခံတင်ပြရမည်-

(၁) ပစ္စည်းကိရိယာများ သို့မဟုတ် နည်းစနစ်များ မှားယွင်းအလုပ်လုပ်ခြင်း၊ ပျက်စီးခြင်း သို့မဟုတ် အလုပ်မလုပ်တော့ခြင်း၊

(၂) သိသာထင်ရှားသော ညစ်ညမ်းမှုဖြစ်ပေါ်စေခဲ့သော (သို့မဟုတ်) ဖြစ်ပေါ်နေ စေသော သို့မဟုတ် ဖြစ်ပေါ်စေနိုင်သော မတော်တဆမှုတစ်ခု ဖြစ်ပွားခြင်း သို့မဟုတ် ထုတ်လွှတ်မှု ကန့်သတ်တန်ဖိုးဖြင့် ထိန်းချုပ်ထားခြင်းမရှိသည့် အရာဝတ္ထုတစ်ခု ထုတ်လွှတ်ခြင်း၊

(၃) သတ်မှတ်ဖော်ပြထားသည့် ကန့်သတ်တန်ဖိုးတစ်ခုခုကို ကျော်လွန်ခြင်း၊

(၄) ပတ်ဝန်းကျင်နှင့် သက်ရှိတို့၏ ကျန်းမာရေးတို့အပေါ် သိသာထင်ရှားသော ဆိုးကျိုးသက်ရောက်မှုများဖြစ်ပေါ်ခြင်း၊

(၅) စီမံကိန်းအဆိုပြုသူသည် ယင်း၏တာဝန်များ ပျက်ကွက်မှု သို့မဟုတ် အခြား လုပ်ငန်းများဆောင်ရွက်ရန် ပျက်ကွက်မှုသို့မဟုတ် ပတ်ဝန်းကျင်ထိန်းသိမ်းရေး ဆိုင်ရာ လိုက်နာဆောင်ရွက်မှု သက်သေခံလက်မှတ်နှင့် ပတ်ဝန်းကျင်စီမံ ခန့်ခွဲမှုအစီအစဉ်ပါအတိုင်း လိုက်နာဆောင်ရွက်ရန် ပျက်ကွက်မှုများကို ဖြစ်နိုင်သမျှ ဆောလျင်စွာ ဝန်ကြီးဌာနသို့စာဖြင့် အသိပေးတင်ပြရမည်။ ပျက်ကွက်မှုတစ်ရပ်ရပ်ကြောင့် အန္တရာယ်ဖြစ်စေနိုင်သော ပတ်ဝန်းကျင်အပေါ် သက်ရောက်မှုဖြစ်လာနိုင်သည့် အကြောင်းကိစ္စရပ် သို့မဟုတ် ဝန်ကြီးဌာနက အမြန်သိရှိရန် လိုအပ်သည့်အကြောင်းကိစ္စရပ်ကို (၂၄) နာရီအတွင်း



လည်းကောင်း၊ အခြားအကြောင်းကိစ္စရပ်များအားလုံးတွင် စီမံကိန်းအဆိုပြုသူက ယင်းဖြစ်စဉ်ဖြစ်ရပ်ကို စတင်သိရှိသည့်အချိန်မှ (၇) ရက်အတွင်း လည်းကောင်း ဝန်ကြီးဌာနသို့ အသိပေးတင်ပြရမည်။

(၆) စီမံကိန်း၏ အရွယ်အစား၊ နယ်ပယ်အတိုင်းအတာ၊ တည်နေရာ၊ အခင်းအကျင်း၊ နည်းပညာ၊ ကြိုတင်မျှော်မှန်းနိုင်သော ဆိုးကျိုးသက်ရောက်မှုကြောင့် ဖြစ်လာသည့်အန္တရာယ်၊ ထုတ်လုပ်မှုနည်းလမ်း သို့မဟုတ် ညစ်ညမ်းမှု တားဆီးရန် သို့မဟုတ် လျော့ချရန်ဆောင်ရွက်မှုတို့တွင် အဓိကပြောင်းလဲခြင်း သို့မဟုတ် တိုးချဲ့ခြင်း သို့မဟုတ် ဒုတိယတိုးချဲ့ဆောင်ရွက်ရန် အဆိုပြုခြင်း ဖြစ်ပါက စီမံကိန်းအဆိုပြုသူသည် သတ်မှတ်ထားသော အချိန်ဇယားအတွင်း ပြောင်းလဲမှုများ၏ သတင်းအချက်အလက်များနှင့်အတူ ဝန်ကြီးဌာနသို့ တင်ပြ ရမည်။

(၇) စီမံကိန်းဧရိယာအတွင်း မမျှော်လင့်သော ဘေးအန္တရာယ်များကြောင့် လည်းကောင်း၊ ပတ်ဝန်းကျင်နှင့် လူမှုရေးအခြေအနေ ပြောင်းလဲမှုများကြောင့် လည်းကောင်း၊ ဖြစ်ပေါ်လာနိုင်သည့် ထိခိုက်မှုများအပေါ်မူတည်၍ သက်ဆိုင် ရာကဏ္ဍအလိုက် စီမံခန့်ခွဲမှုအစီအစဉ်များအား ဝန်ကြီးဌာနသို့ ပြန်လည်တင်ပြ ရမည်။

(၈) စောင့်ကြပ်ကြည့်ရှုမှုအစီရင်ခံစာ တင်ပြရာတွင် အောက်ပါအချက်များ ပြည့်စုံစွာပါဝင်တင်ပြရမည်-

(ကက) စည်းကမ်းချက်များအားလုံးကို လိုက်နာကြောင်း သက်သေခံစာရွက် စာတမ်း အထောက်အထားများ၊

(ခခ) ပတ်ဝန်းကျင်စီမံခန့်ခွဲမှုအစီအစဉ် အကောင်အထည်ဖော်မှုအတွက် တင်ပြထားသည့် အကောင်အထည်ဖော်မှုဇယားအတိုင်း ဆောင်ရွက် ရာတွင် အစီရင်ခံသည့် အချိန်အထိတိုးတက်မှု၊

(ဂဂ) ပတ်ဝန်းကျင်စီမံခန့်ခွဲမှုအစီအစဉ်အား အကောင်အထည်ဖော်ရာတွင် တွေ့ကြုံရသော အခက်အခဲများ၊ ယင်းအခက်အခဲများကို ကုစားရန် အကြံပြုချက်များနှင့် အလားတူအခက်အခဲများ၊ အနာဂတ်တွင် တွေ့ကြုံရနိုင်မှုကို တားဆီးကာကွယ်ရန် သို့မဟုတ် ရှောင်လွှဲရန် အဆိုပြုသည့် ဆောင်ရွက်မှုများ၊

(ဃဃ) ပတ်ဝန်းကျင်စီမံခန့်ခွဲမှုအစီအစဉ်ကို လိုက်နာဆောင်ရွက်ရန် ပျက်ကွက်သည့်အကြိမ်နှင့် အမျိုးအစား၊ အဆိုပြုသည့် ကုစားမှု





ဆောင်ရွက်ချက်များနှင့် ကုစားမှုပြီးမြောက်ရမည့် အချိန်သတ်မှတ် ချက်များ၊

(cc) လုပ်ငန်းခွင်နှင့် လူမှုအဖွဲ့အစည်း၏ ကျန်းမာရေး၊ ဘေးအန္တရာယ် ကင်းရှင်းရေးနှင့် ပတ်ဝန်းကျင်နှင့်စပ်လျဉ်း၍ ဖြစ်ပွားသော မတော်တဆမှုများနှင့် ဖြစ်စဉ်ဖြစ်ရပ်များ၊

(စစ) ပတ်ဝန်းကျင်စီမံခန့်ခွဲမှုအစီအစဉ်အရ သတ်မှတ်ထားသည့် သို့မဟုတ် အခြားလိုအပ်သည့် ပတ်ဝန်းကျင်ဆိုင်ရာ အတိုင်းအတာ နှင့် စည်းကမ်းချက်များဆိုင်ရာ အချက်အလက်များအား စောင့်ကြပ် ကြည့်ရှုမှု။

(၉) စီမံကိန်းအဆိုပြုသူသည် တည်ဆောက်ရေးအဆင့်လုပ်ငန်းများ ဆောင်ရွက် ပြီးနောက်တွင် စီမံကိန်း၏ လုပ်ငန်းခွင်မြေပုံများ၊ လုပ်သားနေရာထိုင်ခင်း စီမံချက်များ၊ တည်ဆောက်ရေးလုပ်ငန်းကို ဤ ECC နှင့်အညီ ဆောင်ရွက် ခဲ့ကြောင်း အထောက်အထားများပါဝင်သည့် စီမံကိန်း၏ အပြီးသတ်လုပ်ငန်း အစီအစဉ်များကို ကနဦးတင်ပြမည့် စောင့်ကြပ်ကြည့်ရှုမှုအစီအစဉ်နှင့် ပူးတွဲ၍ ပတ်ဝန်းကျင်ထိန်းသိမ်းရေးဦးစီးဌာနသို့ တင်ပြရမည်။

(ဈ) ယဉ်ကျေးမှုအမွေအနှစ် ထိန်းသိမ်းစောင့်ရှောက်ရေးဆိုင်ရာ စည်းကမ်းချက်များ။ စီမံကိန်းဆောင်ရွက်မည့် နေရာဒေသများတွင် မြေပေါ်/ မြေအောက်ရှိ ရှေးဟောင်း ယဉ်ကျေးမှုအမွေအနှစ်နှင့် သက်ဆိုင်သည့် အထောက်အထားများ၊ ရှေးဟောင်း ဝတ္ထုပစ္စည်းများ၊ ရှေးဟောင်းအဆောက်အအုံများတွေ့ရှိပါက ရှေးဟောင်းသုတေသန နှင့် အမျိုးသားပြတိုက်ဦးစီးဌာနသို့ ချက်ချင်းဆက်သွယ် သတင်းပို့အကြောင်းကြား ရမည်။

(ည) လူမှုတာဝန်သိအစီအစဉ်ဆိုင်ရာစည်းကမ်းချက်များ။ လူမှုတာဝန်သိအစီအစဉ်နှင့် စပ်လျဉ်း၍ အောက်ပါတို့ကို လိုက်နာဆောင်ရွက်ရမည်-

(၁) စီမံကိန်းအဆိုပြုသူသည် စီမံကိန်းကြောင့် ထိခိုက်ခံစားရသူများအား လက်ရှိ သို့မဟုတ် စီမံကိန်းမဆောင်ရွက်မီကာလထက် မနိမ့်ကျသော လူမှုစီးပွားရေး တည်ငြိမ်ခိုင်မာမှုရရှိသည်အထိဆောင်ရွက်ပေးရန်နှင့် အသက်မွေးဝမ်းကျောင်း လုပ်ငန်းများ ပြန်လည်တည်ထောင်ရေးနှင့် ပြန်လည်နေရာချထားရေးအစီ အစဉ်များကို စီမံကိန်းကြောင့် ထိခိုက်ခံစားရသူများ၊ သက်ဆိုင်ရာအစိုးရဌာန၊



အဖွဲ့အစည်းများ၊ အခြားသက်ဆိုင်သူများနှင့် တိုင်ပင်ဆွေးနွေး၍ လိုအပ်သလို ပံ့ပိုးနိုင်ရေး စီစဉ်ဆောင်ရွက်ရန်၊

(၂) ဒေသဖွံ့ဖြိုးရေးလုပ်ငန်းများ (Community Development Plan) ဆောင်ရွက် ရာတွင် သက်ဆိုင်ရာဒေသရှိဌာနဆိုင်ရာများ၊ မြို့နယ်ဖွံ့ဖြိုးတိုးတက်ရေး စီမံကိန်း (Township Development Plans) များနှင့် ချိတ်ဆက်ဆောင်ရွက် ရန်နှင့် စီမံကိန်းအနီးရှိဒေသခံပြည်သူများ၊ ဆက်စပ်ပတ်သက်သူများနှင့် စဉ်ဆက်မပြတ် တွေ့ဆုံဆွေးနွေးပြီး ၎င်းတို့၏အကြံပြုချက်နှင့် လိုအပ်ချက် များအား အလေးထားပေါင်းစပ်ဆောင်ရွက်ရန်။

(ဋ) အများပြည်သူသိရှိနိုင်ရေးဆိုင်ရာစည်းကမ်းချက်များ။ စီမံကိန်းအဆိုပြုသူသည် အတည်ပြုထားသည့် ကနဦးပတ်ဝန်းကျင်ဆန်းစစ်ခြင်းအစီရင်ခံစာကို စီမံကိန်းနှင့် ဆက်စပ်ပတ်သက်သူများနှင့် အများပြည်သူများသိရှိနိုင်ရေးအတွက် မြန်မာဘာသာ ဖြင့် ရေးသားဖော်ပြထားသော အကျဉ်းချုပ်အစီရင်ခံစာနှင့် လိုက်နာဆောင်ရွက်မည့် ပတ်ဝန်းကျင်နှင့်လူမှုဆိုင်ရာ ကတိကဝတ်များအား ဖြန့်ဝေအသိပေး ထုတ်ဖော် ကြေညာရမည်။

(ဌ) စောင့်ကြပ်ကြည့်ရှုမှုအစီအစဉ်ဆိုင်ရာ စည်းကမ်းချက်များ။ စောင့်ကြပ်ကြည့်ရှုမှု အစီအစဉ်နှင့်စပ်လျဉ်း၍ အောက်ပါအတိုင်း လိုက်နာဆောင်ရွက်ရမည်-

(၁) စီမံကိန်းအဆိုပြုသူသည် သက်ဆိုင်ရာအခွင့်အမိန့်ရအဖွဲ့အစည်းထံမှ စာဖြင့် ခွင့်ပြုချက်ကို လက်ခံရရှိသည့်အခါ အကြိုတည်ဆောက်ခြင်း၊ တည်ဆောက် ခြင်း၊ လုပ်ငန်းလည်ပတ်ဆောင်ရွက်ခြင်း၊ လုပ်ငန်းရပ်စဲခြင်း၊ လုပ်ငန်း ပိတ်သိမ်းခြင်း၊ လုပ်ငန်းပိတ်သိမ်းပြီးကာလဟူသည့် စီမံကိန်းအဆင့် အားလုံးတွင် ဆိုးကျိုးသက်ရောက်မှုအားလုံးအတွက် စီမံကိန်းနှင့်ဆက်စပ် ဆောင်ရွက်မှုများအပေါ် မိမိကိုယ်မိမိ ဘက်စုံစောင့်ကြပ်ကြည့်ရှုစစ်ဆေး ခြင်းကို လက်တွေ့စဉ်ဆက်မပြတ် ဆောင်ရွက်ရမည့်အပြင် သက်ဆိုင်ရာ ဥပဒေများ၊ နည်းဥပဒေများ၊ ပတ်ဝန်းကျင်ထိခိုက်မှုဆန်းစစ်ခြင်းဆိုင်ရာ လုပ်ထုံးလုပ်နည်းနှင့် စံချိန်စံညွှန်းများ၊ ဤပတ်ဝန်းကျင်ထိန်းသိမ်းရေးဆိုင်ရာ လိုက်နာဆောင်ရွက်မှု သက်သေခံလက်မှတ်ပါ စည်းကမ်းသတ်မှတ်ချက် များနှင့် ကနဦးပတ်ဝန်းကျင်ဆန်းစစ်ခြင်းအစီရင်ခံစာပါ ကတိကဝတ်များကို လိုက်နာဆောင်ရွက်ရန်။





- (၂) စီမံကိန်းအဆိုပြုသူသည် ပတ်ဝန်းကျင်ထိန်းသိမ်းရေးဆိုင်ရာ လိုက်နာဆောင်ရွက်မှု သက်သေခံလက်မှတ်တွင် သတ်မှတ်ဖော်ပြထားသည့် စောင့်ကြပ်ကြည့်ရှုရေးလုပ်ငန်းများကို မိမိအစီအစဉ်ဖြင့်ဆောင်ရွက်ရန်၊ ကနဦးပတ်ဝန်းကျင်ဆန်းစစ်ခြင်းအစီရင်ခံစာတွင်ဖော်ပြထားသည့် စောင့်ကြပ်ကြည့်ရှုရေးလုပ်ငန်းများကို မိမိအစီအစဉ်ဖြင့်ဆောင်ရွက်ရာမှရရှိသော ရလဒ်များကို မှတ်တမ်းတင်ထိန်းသိမ်းထားရန်၊ ယင်းမှတ်တမ်းများတွင် နမူနာစုဆောင်းရယူခြင်းနှင့် ဓာတ်ခွဲဆန်းစစ်ခြင်းရလဒ်များ၊ ကိရိယာဖြင့် တိုင်းတာချက်များ၊ ချိန်ညှိတွက်ချက်ခြင်းများ (Calibrations)၊ စစ်ဆေးခြင်းများ၊ စမ်းသပ်ခြင်းနှင့် စာရင်းကောက်ခြင်း၊ အချက်အလက်အခြေခံအဖြစ် အသုံးပြုသည့် ဆန်းစစ်လေ့လာမှုများ စသည်တို့ပါဝင်ရန်၊ မှတ်တမ်းများအားလုံးသည် ဖတ်ရှုနိုင်ရမည်ဖြစ်ပြီး ကြောင်းကျိုးညီညွတ်စွာဖြင့် အသုံးပြုနိုင်ရန်၊ ပြင်ဆင်ဖြည့်စွက်မှုများရှိပါက မူရင်းမှတ်တမ်းနှင့် ပြင်ဆင်ဖြည့်စွက်ထားသော မှတ်တမ်းနှစ်မျိုးလုံးကိုဖတ်ရှုနိုင်သည့် သို့မဟုတ် ပြန်လည်ဖော်ဆောင်ရယူနိုင်သည့်နည်းလမ်းဖြင့် ပြင်ဆင်ဖြည့်စွက်ရန်နှင့် ဝန်ကြီးဌာနမှစာဖြင့် သီးခြားရေးသားသဘောတူထားခြင်းမရှိပါက မှတ်တမ်းများအားလုံးကို ထိန်းသိမ်းထားရန်။
- (၃) စောင့်ကြပ်ကြည့်ရှုမည့်နယ်ပယ် (ရေ၊ လေ၊ ဆူညံသံ) များ၊ နည်းစနစ်များ၊ နမူနာစုဆောင်းခြင်းနှင့် ဓာတ်ခွဲစမ်းသပ်ခြင်း၊ စောင့်ကြပ်တိုင်းတာမည့် နေရာ၊ အကြိမ်အရေအတွက်၊ အချိန်ဇယား၊ မှတ်တမ်းတင်ခြင်းနှင့် အစီရင်ခံခြင်း စသည်တို့ကိုရေးဆွဲ၍ အကောင်အထည်ဖော်ဆောင်ရွက်ပြီး သယံဇာတနှင့် သဘာဝပတ်ဝန်းကျင်ထိန်းသိမ်းရေးဝန်ကြီးဌာနသို့ ၆ လ တစ်ကြိမ် တင်ပြရန်နှင့် အများပြည်သူသိရှိစေရန် ဝန်ကြီးဌာနသို့ တင်ပြသည့်နေ့ရက်မှ (၁၀) ရက်အတွင်း ထုတ်ဖော်ကြေညာရန်၊
- (၄) ကနဦးပတ်ဝန်းကျင်ဆန်းစစ်ခြင်းအစီရင်ခံစာတွင် ဖော်ပြထားသည့် ကုစားပြင်ဆင်ရေးလုပ်ငန်းများ၊ ကြိုတင်ကာကွယ်ရေးလုပ်ငန်းများ လိုက်နာဆောင်ရွက်ရန်နှင့် စောင့်ကြပ်ကြည့်ရှုရေးအစီအစဉ်တွင် ဖော်ပြထားသည့် ကတိကဝတ်အတိုင်း လိုက်နာအကောင်အထည်ဖော်ဆောင်ရွက်ရန်၊
- (၅) စီမံကိန်းအဆိုပြုသူသည် စောင့်ကြပ်ကြည့်ရှုမှုအစီရင်ခံစာအား ဤဝန်ကြီးဌာနသို့ တင်ပြသည့် နေ့ရက်မှ (၁၀) ရက်အတွင်း အမျိုးသားလုံခြုံရေးဆိုင်ရာ



ကိစ္စရပ်များမှတစ်ပါး အများပြည်သူသိရှိနိုင်ရန် စီမံကိန်း၏ဝက်ဘ်ဆိုဒ်တွင် လည်းကောင်း၊ စာကြည့်တိုက်များ၊ ပြည်သူ့ခန်းမများစသည့် အများပြည်သူ စုဝေးရာနေရာများတွင်လည်းကောင်း၊ စီမံကိန်းရုံးဌာနများတွင်လည်းကောင်း အများပြည်သူသိရှိနိုင်စေရေး တင်ပြထားရှိရန်၊ မည်သည့်အဖွဲ့အစည်း သို့မဟုတ် ပုဂ္ဂိုလ်မဆို စောင့်ကြပ်ကြည့်ရှုမှုအစီရင်ခံစာ၏ ဒီဂျီတယ်မိတ္တူကို တောင်းခံနိုင်ပြီး စီမံကိန်းအဆိုပြုသူသည် ယင်းတောင်းခံချက်ကို ရရှိပြီး နောက် (၁၀) ရက်အတွင်း ဒီဂျီတယ်မိတ္တူကို အီးမေးလ်ဖြင့်ဖြစ်စေ၊ တောင်းခံ သူနှင့် သဘောတူညီထားသည့် အခြားနည်းလမ်းဖြင့်ဖြစ်စေ ပေးပို့ရန်၊

(၆) စီမံကိန်းအဆိုပြုသူသည် ဝန်ကြီးဌာနကစောင့်ကြပ်ကြည့်ရှုခြင်း၊ စစ်ဆေးခြင်း နှင့်စပ်လျဉ်း၍ အောက်ပါတို့ကို လိုက်နာဆောင်ရွက်ရမည်-

(ကက) စီမံကိန်းလုပ်ငန်းများ သို့မဟုတ် စီမံကိန်းနှင့် ဆက်စပ်သည့် လုပ်ငန်းများကို ဆောင်ရွက်နေသည့် စီမံကိန်းရုံး၊ စီမံကိန်းလုပ်ငန်း ခွင်နေရာနှင့် အခြားမည်သည့်နေရာကိုမဆို ဝန်ကြီးဌာနမှဖြစ်စေ၊ ဝန်ကြီးဌာနအား ကိုယ်စားပြုသူများမှဖြစ်စေ စောင့်ကြပ်ကြည့်ရှု စစ်ဆေးခြင်းနှင့်စပ်လျဉ်း၍ ပုံမှန်အလုပ်ချိန်အတွင်း မည်သည့် အချိန်တွင်မဆို ဝင်ရောက်ကြည့်ရှုနိုင်ရေး ခွင့်ပြုရန်၊

(ခခ) အရေးပေါ်အခြေအနေတစ်ရပ် ဖြစ်ပေါ်လျှင်သော်လည်းကောင်း၊ စီမံကိန်းသည် သက်ဆိုင်ရာပတ်ဝန်းကျင်နှင့် လူမှုရေးဆိုင်ရာ သတ်မှတ်ချက်များအား ချိုးဖောက်သည် သို့မဟုတ် ချိုးဖောက်နိုင် ဖွယ်ရှိသည်ဟု ဝန်ကြီးဌာနက ထင်မြင်ယူဆလျှင်သော်လည်းကောင်း၊ ဝန်ကြီးဌာနက သတ်မှတ်သည့် မည်သည့်အချိန်တွင်မဆို စီမံကိန်း လုပ်ငန်းခွင်ရှိ မည်သည့်နေရာမဆို ချက်ချင်းဝင်ရောက်နိုင်ရေး ခွင့်ပြုရန်၊

(ဂဂ) စီမံကိန်းအဆိုပြုသူသည် ဝန်ကြီးဌာနက စစ်ဆေးခြင်းကို ဆောင်ရွက်ရန် လိုအပ်သည့် ဓာတ်ပုံရိုက်ကူးခြင်း၊ အသံသွင်းခြင်း၊ ဗီဒီယိုရိုက်ကူးခြင်း၊ မြေသား၊ နုန်းအနည်အနှစ်၊ ရေနှင့် လေကုမုနာ များရယူခြင်းနှင့် ကွန်ပျူတာများစစ်ဆေးခြင်း၊ ဒီဂျစ်တယ်စာတွဲများ အပါအဝင် စာရွက်စာတမ်း အထောက်အထားများကို မိတ္တူကူးခြင်း၊ လူပုဂ္ဂိုလ်များကို တွေ့ဆုံမေးမြန်းခြင်းနှင့် လိုအပ်သည်ဟု ယူဆသည့်





အခြားစုံစမ်းစစ်ဆေးခြင်းအပါအဝင် မည်သည့်နည်းလမ်းဖြင့်မဆို စစ်ဆေးဆောင်ရွက်ခြင်းကို လိုက်နာဆောင်ရွက်ရန်။

(ဃဃ) စီမံကိန်းအဆိုပြုသူသည် ပတ်ဝန်းကျင်စစ်ဆေးသည့် ကုန်ကျစရိတ်များ၊ စစ်ဆေးသူများအတွက် ကုန်ကျစရိတ်များ ကျခံခြင်းနှင့် ပတ်သက်၍ ပတ်ဝန်းကျင်ထိခိုက်မှုဆန်းစစ်ခြင်းဆိုင်ရာ လုပ်ထုံးလုပ်နည်း အပိုဒ် ၁၁၂ နှင့်အညီ စီမံကိန်းအဆိုပြုသူမှကျခံရန်။

(၃) ရန်ပုံငွေထားရှိမှုဆိုင်ရာ စည်းကမ်းချက်များ။ ရန်ပုံငွေထားရှိမှုဆိုင်ရာ စည်းကမ်းချက်များနှင့်စပ်လျဉ်း၍ အောက်ပါအတိုင်း ထားရှိဆောင်ရွက်ရမည်-

- (၁) ပတ်ဝန်းကျင်ထိန်းသိမ်းရေးနည်းဥပဒေ ၂၉၊ ၃၀၊ ၃၁ အရ သဘာဝသယံဇာတများ ထုတ်ယူရောင်းဝယ်သုံးစွဲသည့် လုပ်ငန်းများမှ အကျိုးအမြတ်၏ တစ်စိတ်တစ်ပိုင်းကို ပတ်ဝန်းကျင်ထိန်းသိမ်းရေးလုပ်ငန်း ရန်ပုံငွေသို့ ထည့်ဝင်ရန်။
- (၂) သတ္တုတွင်းပိတ်သိမ်းခြင်းကို သတ္တုတွင်းနည်းဥပဒေ ၁၈၆ ပါ သတ်မှတ်ချက်နှင့်အညီ ဆောင်ရွက်မည့်လုပ်ငန်းစဉ်များကို လိုက်နာဆောင်ရွက်ရန်နှင့် သတ္တုတွင်းနည်းဥပဒေ ၁၉၂ နှင့်အညီ ပြန်လည်ထူထောင်ခြင်းလုပ်ငန်းများအတွက် ရန်ပုံငွေထူထောင်ထားရန်။
- (၃) ပတ်ဝန်းကျင်ထိခိုက်ပျက်စီးမှုများအပေါ် အရည်အသွေးထိန်းသိမ်းရေးနှင့် ဖွံ့ဖြိုးတိုးတက်စေရေးအတွက် မြန်မာ့သတ္တုတွင်းနည်းဥပဒေ ၁၈၉၊ ၁၉၀၊ ၁၉၁၊ ၁၉၂၊ ၁၉၃ တို့နှင့်အညီ လိုက်နာဆောင်ရွက်ပြီး ပတ်ဝန်းကျင်ထိန်းသိမ်းရေး ရန်ပုံငွေထူထောင်ထားရှိရန်။

သက်သေခံလက်မှတ်ဆိုင်ရာ စည်းကမ်းချက်များ

၈။ သက်သေခံလက်မှတ်ဆိုင်ရာ စည်းကမ်းချက်များနှင့်ပတ်သက်၍ အောက်ပါတို့ကို လိုက်နာဆောင်ရွက်ရမည်-

(က) ဤပတ်ဝန်းကျင်ထိန်းသိမ်းရေးဆိုင်ရာ လိုက်နာဆောင်ရွက်မှု သက်သေခံလက်မှတ်သက်တမ်းသည် ထုတ်ပေးသည့်နေ့ရက်မှစ၍ (၅) နှစ် ဖြစ်သည်။ စီမံကိန်းအဆိုပြုသူသည် ပတ်ဝန်းကျင်ထိန်းသိမ်းရေးဆိုင်ရာ လိုက်နာဆောင်ရွက်မှု သက်သေခံလက်မှတ် သက်တမ်းမကုန်ဆုံးမီ ၆ လ ကြိုတင်၍ သက်တမ်းတိုးရန် ဝန်ကြီးဌာနသို့ လျှောက်ထားရန်။

(ခ) စီမံကိန်းအဆိုပြုသူသည် သက်သေခံလက်မှတ်ရရှိပြီး ပထမ (၂) နှစ်အတွင်း စီမံကိန်း၏အကောင်အထည်ဖော်မှုကို စတင်ဆောင်ရွက်ရမည်။ ထိုသို့ဆောင်ရွက်ခြင်းကို

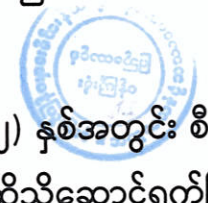

စတင်ဆောင်ရွက်သည့်နေ့မှ ရက်ပေါင်း (၃၀) ထက် နောက်မကျစေဘဲ ဦးစီးဌာနသို့ စာဖြင့် သတင်းပို့အကြောင်းကြားရမည့်အပြင် စီမံကိန်းကို အကောင်အထည်ဖော်ရာ တွင် ပါဝင်သောဆောင်ရွက်မှုများကို သတ်မှတ်ဖော်ပြရန်၊

(ဂ) စီမံကိန်းအဆိုပြုသူသည် စီမံကိန်းအကောင်အထည်ဖော်မှုကို မည်သည့်အတွက် ကြောင့် စတင်နိုင်ခြင်းမရှိကြောင်းနှင့် စတင်အကောင်အထည်ဖော်နိုင်ရန် အချိန် ကာလမည်မျှ လိုအပ်ကြောင်းကို အကျိုးအကြောင်းဖော်ပြ၍ ထိုလိုအပ်သည့် ကာလအတွက် အချိန်တိုးပေးရန် တင်ပြချက်အရ ဝန်ကြီးဌာနက အချိန်တိုးပေးသည့် ကိစ္စမှတစ်ပါး ပတ်ဝန်းကျင်ထိန်းသိမ်းရေးဆိုင်ရာ လိုက်နာဆောင်ရွက်မှု သက်သေခံ လက်မှတ်ရရှိပြီး (၂) နှစ်အတွင်း စီမံကိန်းကိုထိရောက်စွာ အကောင်အထည်ဖော် မှုအား စတင်ဆောင်ရွက်ခြင်းမပြုလျှင် ကနဦးပတ်ဝန်းကျင်ဆန်းစစ်ခြင်းကို အသစ် ပြုလုပ်တင်ပြရန်၊

(ဃ) စီမံကိန်းအကောင်အထည်ဖော်ဆောင်ရွက်ရာတွင် အောက်ပါအချက်များ တွေ့ရှိရပါ က ပတ်ဝန်းကျင်ထိန်းသိမ်းရေးဆိုင်ရာ လိုက်နာဆောင်ရွက်မှု သက်သေခံလက်မှတ်ပါ စည်းကမ်းချက်များကို ဝန်ကြီးဌာနမှပြင်ဆင်ခြင်း သို့မဟုတ် ပတ်ဝန်းကျင်စီမံခန့်ခွဲမှု အစီအစဉ်ကို ပြန်လည်ပြင်ဆင်စေပြီးတင်ပြရန် ညွှန်ကြားပါက စီမံကိန်းအဆိုပြုသူက လိုက်နာဆောင်ရွက်ရမည်-

(၁) စီမံကိန်းကြောင့် အမှန်တကယ်ထိခိုက်မှု သို့မဟုတ် ထိခိုက်နိုင်မှုများကို လျော့ချရန် ဆောင်ရွက်မှုများသည် ပြည့်စုံမှုမရှိခြင်း သို့မဟုတ် လုံလောက်မှု မရှိခြင်း၊

(၂) စီမံကိန်း၏ဆိုးကျိုးသက်ရောက်မှုများသည် မည်ကဲ့သို့ထိခိုက်မှုဖြစ်စေကြောင်း သို့မဟုတ် ဖြစ်စေနိုင်ကြောင်း သို့မဟုတ် ဖြစ်လာကြောင်းသိရှိနိုင်ရန် သတင်း အချက်အလက်သစ်များ ထွက်ပေါ်လာခြင်း၊

(၃) စီမံကိန်းသည် ကနဦးပတ်ဝန်းကျင်ဆန်းစစ်ခြင်းအစီရင်ခံစာကို မူလအတည် ပြုခဲ့သည့်အချိန်မှ ကြိုတင်သိမြင်နိုင်ခြင်းမရှိသော ဆိုးကျိုးသက်ရောက်မှုများ ရှိခြင်း၊

(၄) စီမံကိန်း၏ဆိုးကျိုးသက်ရောက်မှုများသည် ကနဦးပတ်ဝန်းကျင်ဆန်းစစ်ခြင်း အစီရင်ခံစာ၊ ပတ်ဝန်းကျင်ထိန်းသိမ်းရေးဆိုင်ရာ လိုက်နာဆောင်ရွက်မှု သက်သေခံလက်မှတ်နှင့် စည်းကမ်းချက်များထုတ်ပေးခြင်း၊ ပြင်ဆင်ခြင်း၊





တင်သွင်းခြင်းနှင့် အတည်ပြုခြင်းများအတွက် အခြေခံအချက်များ ထုတ်ဖော်ခဲ့ စဉ်က မျှော်မှန်းထားသည့် ထိခိုက်မှုထက် ပိုမိုကြီးမားခြင်း၊

- (၅) အကောင်းဆုံးရရှိနိုင်သော နည်းလမ်း အဓိပ္ပာယ်ဖွင့်ဆိုချက်အရ စီမံကိန်း၏ ဆိုးကျိုးသက်ရောက်မှုကို ထူးခြားစွာ လျော့ချနိုင်ခြင်း၊
- (၆) စီမံကိန်း၏ ဆိုးကျိုးသက်ရောက်မှုများကို စီမံကိန်းတွင်စီးပွားရေးအရ သိသိ သာသာ အပိုကုန်ကျစရိတ်မဖြစ်စေဘဲ အလေ့အကျင့်ကောင်းများဖြင့် လျော့ချ နိုင်ခြင်း၊
- (၇) ပတ်ဝန်းကျင်ထိန်းသိမ်းရေးဆိုင်ရာ လိုက်နာဆောင်ရွက်မှု သက်သေခံ လက်မှတ်တွင် သတ်မှတ်ထားသော နည်းလမ်းများ/ စည်းကမ်းချက်များသည် ဆိုးကျိုးသက်ရောက်မှုများကို လျော့ချရာတွင် မလိုအပ်တော့ဟု ဆုံးဖြတ်နိုင် ခြင်း။

**ပတ်ဝန်းကျင်ထိန်းသိမ်းရေးရန်ပုံငွေဆိုင်ရာ စည်းကမ်းချက်များ**

၉။ ပတ်ဝန်းကျင်ထိန်းသိမ်းရေးဆိုင်ရာ ရန်ပုံငွေနှင့်စပ်လျဉ်း၍ အောက်ပါတို့ကို လိုက်နာ ဆောင်ရွက်ရမည်-

- (က) ပတ်ဝန်းကျင်ထိန်းသိမ်းရေးနည်းဥပဒေများ၊ နည်းဥပဒေ ၃၀ နှင့်အညီ ညစ်ညမ်းမှု (ထုတ်လွှတ်မှု၊ စွန့်ပစ်ပစ္စည်း) ဖြစ်စေခြင်းအတွက် ပေးဆောင်ငွေများ၊ သယံဇာတ အသုံးပြုမှုနှင့် ဂေဟစနစ်ဝန်ဆောင်မှုများမှ အကျိုးရရှိခြင်းအတွက် ပတ်ဝန်းကျင် ထိန်းသိမ်းရေးရန်ပုံငွေတွင် ပေးဆောင်ငွေများအဖြစ် ထည့်ဝင်ရန် ပတ်ဝန်းကျင် ထိန်းသိမ်းရေးကော်မတီ၏ အတည်ပြုချက်ဖြင့် ဝန်ကြီးဌာနက သတ်မှတ်ပါက စီမံကိန်းအဆိုပြုသူမှ ငွေကြေးထည့်ဝင်ရန်၊
- (ခ) စီမံကိန်းအဆိုပြုသူသည် မြန်မာ့သတ္တုတွင်းနည်းဥပဒေများ၊ နည်းဥပဒေများ ၁၉၂(က) အရ နိုင်ငံတော်ပိုင်ဘဏ်တစ်ခုခုတွင် ရန်ပုံငွေတစ်ရပ်ကို ထူထောင်ထားရှိရန်၊ ဝန်ကြီး ဌာနသည် ပတ်ဝန်းကျင်နှင့်လူမှုစီးပွားထိခိုက်မှု သို့မဟုတ် ထိခိုက်ရန် အလားအလာ ရှိမှုများကို ကုစားပြင်ဆင်ရန် ချက်ချင်းဆောင်ရွက်သည့် လုပ်ငန်းများတွင် ထိုငွေရေး ကြေးရေးအာမခံချက်ကိုအသုံးပြုရန်၊
- (ဂ) စီမံကိန်းအဆိုပြုသူသည် ငွေရေးကြေးရေး အာမခံချက်များအားလုံးကို ဝန်ကြီး ဌာနမှ ပတ်ဝန်းကျင်ထိန်းသိမ်းရေးကော်မတီ၏ အတည်ပြုချက်ဖြင့် သတ်မှတ်/ ပြင်ဆင်တောင်းခံပါက ထည့်ဝင်ရန်။



အထွေထွေစည်းကမ်းချက်များ

၁၀။ စီမံကိန်းအဆိုပြုသူသည် စီမံကိန်းဒီဇိုင်းနှင့် စီမံကိန်းလုပ်ငန်းများကို ပြင်ဆင်ရန်ရှိပါက ဝန်ကြီးဌာနသို့ ကြိုတင်အသိပေးတင်ပြရမည်။

၁၁။ ဤပတ်ဝန်းကျင်ထိန်းသိမ်းရေးဆိုင်ရာ လိုက်နာဆောင်ရွက်မှု သက်သေခံလက်မှတ်သည် လက်မှတ်ပါလုပ်ငန်းနှင့်သာ သက်ဆိုင်စေရမည်။

၁၂။ ဤပတ်ဝန်းကျင်ထိန်းသိမ်းရေးဆိုင်ရာ လိုက်နာဆောင်ရွက်မှု သက်သေခံလက်မှတ်သည် ပတ်ဝန်းကျင်ထိန်းသိမ်းရေးနှင့် လူမှုရေးဆိုင်ရာ လိုက်နာဆောင်ရွက်ရန်ဖြစ်ပြီး စီမံကိန်းလုပ်ငန်း ဆောင်ရွက်ခွင့်ပြုမိန့်မှာ သက်ဆိုင်ရာဌာန၏ မူဝါဒ၊ ဥပဒေ၊ နည်းဥပဒေများ၊ လုပ်ထုံးလုပ်နည်း၊ လမ်းညွှန်ချက်များနှင့်အညီ ဆောင်ရွက်ရန်ဖြစ်သည်။ စီမံကိန်းသက်တမ်းအတွင်း စစ်ဆေးမှုပြုလုပ် ချိန်တွင် ခွင့်ပြုမိန့်စာရွက်စာတမ်း အထောက်အထားများအားလုံးကို တင်ပြရမည်။

၁၃။ စီမံကိန်းပိုင်ရှင်နှင့် အဆိုပြုထားသောလွှဲပြောင်းလက်ခံသူတို့၏ ပူးပေါင်းလျှောက်ထားချက် အရ ဤသက်သေခံလက်မှတ် သို့မဟုတ် ယင်း၏အစိတ်အပိုင်းတစ်ရပ်ရပ်ကို အဆိုပြုထားသော လွှဲပြောင်းလက်ခံသူထံ ဝန်ကြီးဌာန၏ ခွင့်ပြုချက်ရရှိပြီးမှသာ လွှဲပြောင်းရမည်။

၁၄။ ပတ်ဝန်းကျင်ထိခိုက်မှုဆန်းစစ်ခြင်းဆိုင်ရာ လုပ်ထုံးလုပ်နည်း၊ အပိုဒ် ၁၀၂ အရ စီမံကိန်း အဆိုပြုသူသည် မိမိကိုယ်တိုင်ကြောင့်ဖြစ်စေ မိမိကိုယ်စားဆောင်ရွက်ရန် ခန့်ထားခြင်း သို့မဟုတ် ငှားရမ်းခြင်း သို့မဟုတ် အခွင့်အာဏာပေးခြင်းပြုထားသည့် ကန်ထရိုက်တာ၊ လက်ခွဲဆောင်ရွက် ပေးသူ ဆပ်ကန်ထရိုက်တာ၊ အရာရှိ၊ အလုပ်သမား၊ ကိုယ်စားလှယ် သို့မဟုတ် အတိုင်ပင်ခံများ၏ ပြုလုပ်မှု သို့မဟုတ် ပျက်ကွက်မှုကြောင့်ဖြစ်စေ ပေါ်ပေါက်သည့် ဆိုးကျိုးသက်ရောက်မှုများအားလုံး တို့အတွက် တာဝန်ရှိသည်။

၁၅။ စီမံကိန်းအဆိုပြုသူသည် ဤပတ်ဝန်းကျင်ထိန်းသိမ်းရေးဆိုင်ရာ လိုက်နာဆောင်ရွက်မှု သက်သေခံလက်မှတ်ပါ စည်းကမ်းချက်များကို လိုက်နာမှုမရှိပါက ပတ်ဝန်းကျင်ထိန်းသိမ်းရေး ဥပဒေ၊ နည်းဥပဒေများ၊ လုပ်ထုံးလုပ်နည်းများနှင့်အညီ အရေးယူခြင်းခံရမည်။

