

ပြည်ထောင်စုသမ္မတမြန်မာနိုင်ငံတော်အစိုးရ



သယံဇာတနှင့်သဘာဝပတ်ဝန်းကျင်ထိန်းသိမ်းရေးဝန်ကြီးဌာန  
နေပြည်တော်



ရွှေတောင်ဝင်မြေကုမ္ပဏီလီမိတက်မှ ရှမ်းပြည်နယ်၊ မူဆယ်ခရိုင်၊ နမ့်ခမ်းမြို့နယ်၊  
မန်ဝန်းကျေးရွာအုပ်စုရှိ မြေဧရိယာ (၄၉.၅)ဧက ကျယ်ဝန်းသောလုပ်ကွက်တွင်  
ခဲနှင့်ရောရာသတ္တုတူးဖော်ထုတ်လုပ်ခြင်းလုပ်ငန်းအတွက် တင်ပြလာသော  
ကနဦးပတ်ဝန်းကျင်ဆန်းစစ်ခြင်း

(Initial Environmental Examination-IEE) အစီရင်ခံစာ၏

ပတ်ဝန်းကျင်ထိန်းသိမ်းရေးဆိုင်ရာလိုက်နာဆောင်ရွက်မှုသက်သေခံလက်မှတ်  
(Environmental Compliance Certificate-ECC)

ရက်စွဲ။ ၂၀၂၄ ခုနှစ်၊ မတ်လ ၂၉ ရက်



**စည်းကမ်းချက်များသတ်မှတ်ခြင်း**

၂။ အောက်ဖော်ပြပါ ရည်ရွယ်ချက်များ ရရှိနိုင်ရေးအတွက် ဤသက်သေခံလက်မှတ်၏ နောက်ဆက်တွဲပါ စည်းကမ်းချက်များကို လိုက်နာဆောင်ရွက်ရန် သတ်မှတ်ထားခြင်းဖြစ်ပါသည်-

- (က) ပတ်ဝန်းကျင်နှင့် လူမှုဆိုင်ရာ ဆိုးကျိုးသက်ရောက်မှုများကို ကြိုတင်ကာကွယ်ရေး၊ အနိမ့်ဆုံးဖြစ်စေရေးနှင့် ထိခိုက်မှုများကို ပြန်လည်ကုစားရေး ဆောင်ရွက်ပေးရန်၊
- (ခ) စီမံကိန်းအဆိုပြုသူ၏ စီမံကိန်းဆိုင်ရာကတိကဝတ်များနှင့် လိုက်နာထမ်းဆောင် ရမည့်တာဝန်များကို သတ်မှတ်ရန်၊
- (ဂ) လက်ခံနိုင်သော ပတ်ဝန်းကျင်အရည်အသွေးဖြစ်စေရေးအတွက် စံချိန်စံညွှန်းများနှင့် အရည်အသွေးတိုင်းတာရေးနည်းလမ်းများ သတ်မှတ်ရန်၊
- (ဃ) စောင့်ကြပ်ကြည့်ရှုခြင်းနှင့် အစီရင်ခံခြင်းတို့ကို ပုံမှန်ဆောင်ရွက်စေရန်၊
- (င) စီမံကိန်းတွင်စဉ်ဆက်မပြတ်ဆောင်ရွက်သွားရမည့်ပတ်ဝန်းကျင်စီမံခန့်ခွဲရေးအစီအမံ တစ်ရပ်ကို ရေးဆွဲဆောင်ရွက်ရန်။

၃။ အထက်ဖော်ပြပါ စည်းကမ်းချက်များအပြင် ဤဝန်ကြီးဌာနမှ အခါအားလျော်စွာထုတ်ပြန် သော အမိန့်၊ ညွှန်ကြားချက်များကို လိုက်နာဆောင်ရွက်ရန်။

၄။ ဤပတ်ဝန်းကျင်ထိန်းသိမ်းရေးဆိုင်ရာလိုက်နာဆောင်ရွက်မှုသက်သေခံလက်မှတ်သည် လုပ်ငန်းဆောင်ရွက်ရန်ခွင့်ပြုမိန့်မဟုတ်ဘဲ ပတ်ဝန်းကျင်ထိန်းသိမ်းရေးဆိုင်ရာ စည်းကမ်းချက်များ အား လိုက်နာဆောင်ရွက်ရန်ဖြစ်ကြောင်း၊ မြေအသုံးပြုခွင့်နှင့် လုပ်ငန်းဆောင်ရွက်ခွင့်ပြုမိန့်မှာ သက်ဆိုင်ရာဝန်ကြီးဌာန သို့မဟုတ် အခွင့်အမိန့်ရအဖွဲ့အစည်းများ၏ မူဝါဒ၊ ဥပဒေ၊ နည်းဥပဒေများ၊ လုပ်ထုံးလုပ်နည်း၊ လမ်းညွှန်ချက်များနှင့်အညီ လိုက်နာဆောင်ရွက်ရန်။

၅။ သက်ဆိုင်ရာခွင့်ပြုမိန့်ထုတ်ပေးသည့်ဌာနမှ ခွင့်ပြုမိန့်ပယ်ဖျက်လျှင် သော်လည်းကောင်း၊ သက်တမ်းတိုးပေးခြင်း မရှိလျှင်သော်လည်းကောင်း၊ ပတ်ဝန်းကျင်ထိန်းသိမ်းရေးဆိုင်ရာလိုက်နာ ဆောင်ရွက်မှုသက်သေခံလက်မှတ် သက်တမ်းရှိစေကာမူ ဤသက်သေခံလက်မှတ်၏ သက်တမ်း သည်လည်း အလိုအလျောက်ကုန်ဆုံးသည်ဟု မှတ်ယူရမည်။



*Handwritten signature in blue ink*

ပြည်ထောင်စုဝန်ကြီး (ကိုယ်စား)  
( လှမောင်သိန်း၊ အမြဲတမ်းအတွင်းဝန် )  
သယံဇာတနှင့်သဘာဝပတ်ဝန်းကျင်ထိန်းသိမ်းရေးဝန်ကြီးဌာန

ရွှေတော်ဝင်မြေကုမ္ပဏီလီမိတက်မှ ရှမ်းပြည်နယ်၊ မူဆယ်ခရိုင်၊ နမ့်ခမ်းမြို့နယ်၊ မန့်ဝန်းကျေးရွာ အုပ်စု၊ ခန့်မှန်းမြေပုံညွှန်း 93-E/11၊ မြေဧရိယာ(၄၉.၅) ဧက ကျယ်ဝန်းသော လုပ်ကွက်တွင် ခဲနှင့် ရောရာသတ္တု အလတ်စားထုတ်လုပ်မှုလုပ်ငန်း၏ စီမံကိန်းအကြောင်းအရာဖော်ပြချက်

၁။ ရွှေတော်ဝင်မြေကုမ္ပဏီလီမိတက်က ရှမ်းပြည်နယ်၊ မူဆယ်ခရိုင်၊ နမ့်ခမ်းမြို့နယ်၊ မန့်ဝန်းကျေးရွာအုပ်စု၊ ခန့်မှန်းမြေပုံအမှတ် 93-E/11 (A-482 195, B-487 195, C-487 190, D-482 190) မြေဧရိယာ (၄၉.၅) ဧကရှိ လုပ်ကွက်တွင် ခဲနှင့်ရောရာသတ္တု အသေးစားတူးဖော်မှုလုပ်ငန်းအတွက် အမှတ် (၁) သတ္တုတွင်းလုပ်ငန်း၏ ၂၄-၁၁-၂၀၂၂ ရက်စွဲပါ စာအမှတ်၊ ၁/၂(STWM)/ ၁၇(IEE)/ ၂၂ (၁၃၃၄၃) ဖြင့် တင်ပြခဲ့သည့် ကနဦးပတ်ဝန်းကျင်ဆန်းစစ်ခြင်းအစီရင်ခံစာ (Initial Environmental Examination - IEE) ကို ပတ်ဝန်းကျင်ထိန်းသိမ်းရေးဆိုင်ရာ လိုက်နာဆောင်ရွက်မှုသက်သေခံလက်မှတ် (Environmental Compliance Certificate - ECC) ထုတ်ပေးခြင်းဖြစ်သည်။

၂။ စီမံကိန်းအဆိုပြုသူ။ ဦးခန့်ဒါစိုင်းအောင်၊ မန်နေဂျင်းဒါရိုက်တာ၊ အမှတ်(၃၀/၁)၊ ၁၉ လမ်း၊ ၆၄/ ၆၅ ကြား၊ နန်းရှေ့ရပ်ကွက်၊ မန္တလေးတိုင်းဒေသကြီး၊ ၀၂-၂၂၃၄၂၊ ၀၉-၇၇၀၇၉၉၈၈၈၊ kdsengaung70@gmail.com၊ ရွှေတော်ဝင်မြေကုမ္ပဏီလီမိတက် ဖြစ်ပါသည်။

၃။ စီမံကိန်းဆောင်ရွက်ပုံအဆင့်ဆင့်။ အဆိုပြုစီမံကိန်းကို ရွှေတော်ဝင်မြေကုမ္ပဏီလီမိတက်မှ ရှမ်းပြည်နယ်၊ မူဆယ်ခရိုင်၊ နမ့်ခမ်းမြို့နယ်၊ မန့်ဝန်းကျေးရွာအုပ်စု၊ ခန့်မှန်းမြေပုံအမှတ် 93-E/11 (A-482 195, B-487 195, C-487 190, D-482 190) မြေဧရိယာ(၄၉.၅) ဧကရှိ လုပ်ကွက်တွင် ခဲနှင့် ရောရာသတ္တု အသေးစားတူးဖော်မှုလုပ်ငန်းမှ အလတ်စားသို့ ကူးပြောင်းထုတ်လုပ်မည်ဖြစ်ကြောင်း၊ မြေအောက်သတ္တုတူးဖော်နည်းစနစ်နှင့် ဟင်းလင်းဖွင့်သတ္တုတူးဖော်နည်းစနစ်တို့ဖြင့် တူးဖော်မည် ဖြစ်ကြောင်း၊ ထုတ်လုပ်မည့် ပမာဏအနေဖြင့် တစ်ရက်လျှင် ခဲသတ္တုရိုင်း (၂) တန် ထုတ်လုပ်မည် ဖြစ်ကြောင်း ဖော်ပြထားပါသည်။

၄။ အသုံးပြုကုန်ကြမ်းပစ္စည်းများ။ အဆိုပြုစီမံကိန်းတွင် ဝန်ထမ်းအင်အားအနေဖြင့် အမြဲတမ်း ဝန်ထမ်း (၅၀) ဦး၊ နေ့စားလုပ်သား (၅၀) ဦးတို့ဖြင့် ဆောင်ရွက်မည်ဖြစ်ပြီး တစ်ရက်လျှင် အလုပ်ချိန် (၈) နာရီဖြင့် လုပ်ငန်းတာဝန်များအား ဆောင်ရွက်သွားမည်ဖြစ်ကြောင်း၊ ရေသုံးစွဲမှုအနေဖြင့် ဝန်ထမ်းများသုံးရေ၊ ချိုးရေအတွက် တစ်နှစ် ရေဂါလံ (၁)သိန်းခန့် လိုအပ်မည်ဖြစ်ကြောင်း ဖော်ပြ ထားပါသည်။

၅။ စီမံကိန်းတည်နေရာ။ ရှမ်းပြည်နယ်၊ မူဆယ်ခရိုင်၊ နမ့်ခမ်း မြို့နယ်၊ မန့်ဝန်းကျေးရွာအုပ်စု၊ ခန့်မှန်းမြေပုံအမှတ် 93-E/11 (A-482 195, B-487 195, C-487 190, D-482 190) တွင် တည်ရှိပါ သည်။



ရွှေတော်ဝင်မြေကုမ္ပဏီလီမိတက်မှ ရှမ်းပြည်နယ်၊ မူဆယ်ခရိုင်၊ နမ့်ခမ်းမြို့နယ်၊ မန့်ဝန်းကျေးရွာ အုပ်စုရှိ ခဲနှင့် ရောရာသတ္တု အလတ်စားထုတ်လုပ်မှုလုပ်ငန်း၏ တည်နေရာပြမြေပုံ

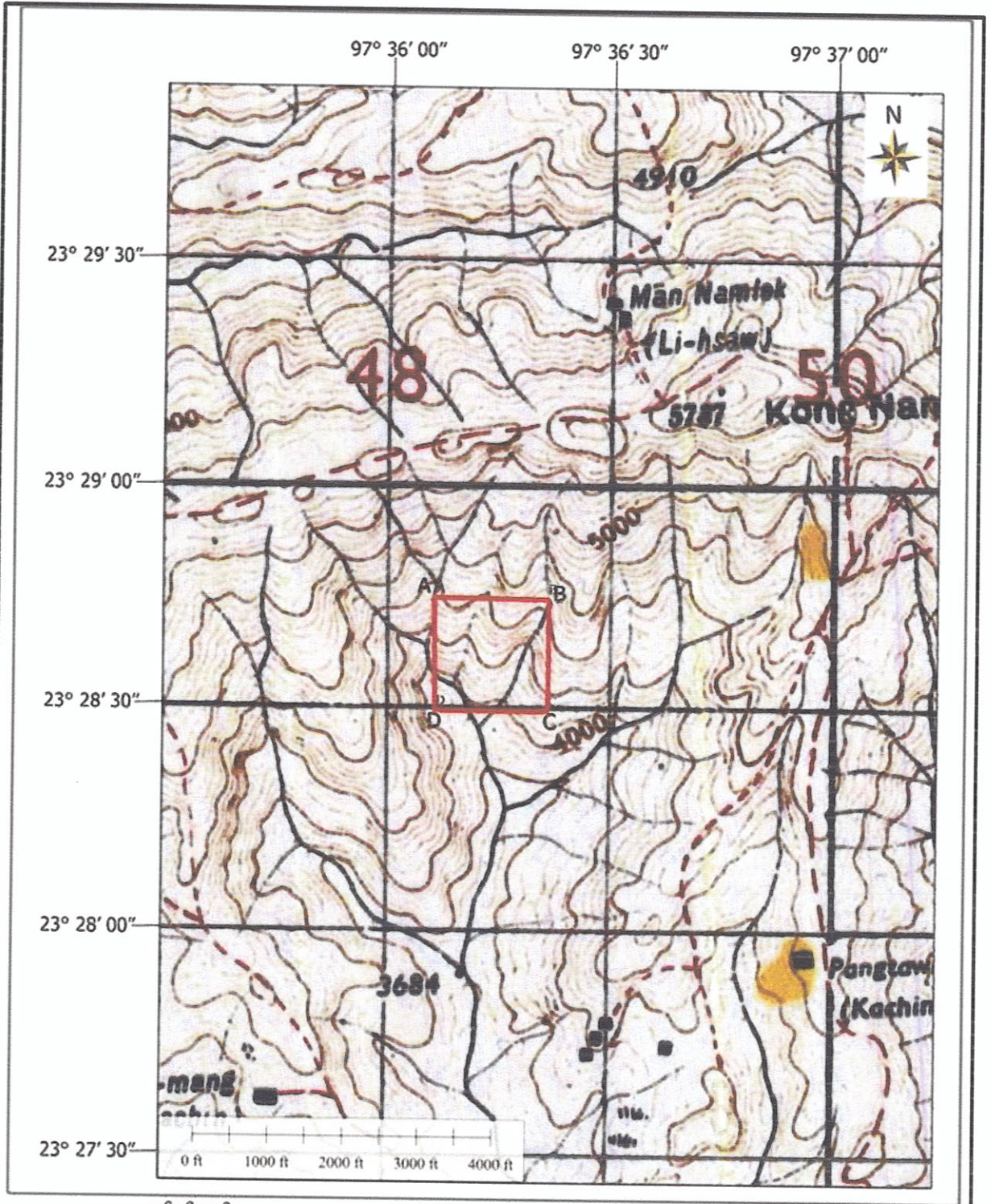

စတင်ဖုန်းချက်

Map Sheet No. - 93 E/11

- A: 3848200.000 719500.000 (Lat/Lon: 23° 28' 42.1602" N, 97° 35' 58.0806" E)
- B: 3848700.000 719500.000 (Lat/Lon: 23° 28' 41.2961" N, 97° 36' 14.1713" E)
- C: 3848700.000 719000.000 (Lat/Lon: 23° 28' 26.4546" N, 97° 36' 13.2341" E)
- D: 3848200.000 719000.000 (Lat/Lon: 23° 28' 27.3187" N, 97° 35' 57.1440" E)

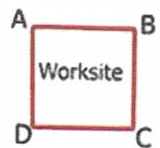

ကတိကဝတ်များ၊ စည်းကမ်းသတ်မှတ်ချက်များ နှင့် အထွေထွေစည်းကမ်းများ

ပတ်ဝန်းကျင်စီမံခန့်ခွဲမှုအစီအစဉ်အရ လိုက်နာဆောင်ရွက်ရမည့်ကတိကဝတ်များ

၆။ စီမံကိန်းအဆိုပြုသူက အမှတ် (၁) သတ္တုတွင်းလုပ်ငန်းမှတစ်ဆင့် ၂၄-၁၁-၂၀၂၂ ရက်စွဲပါ စာအမှတ်၊ ၁/၂(STWM)/၁၇(IEE)/၂၂(၁၃၃၄၃) ဖြင့် တင်ပြလာသည့် ကနဦးပတ်ဝန်းကျင်ဆန်းစစ်ခြင်းအစီရင်ခံစာတွင် ဖော်ပြထားသည့် အောက်ပါ ကတိကဝတ်များကို လိုက်နာဆောင်ရွက်ရမည်-

(က) မူဝါဒ၊ ဥပဒေနှင့် လုပ်ထုံးလုပ်နည်း။ စီမံကိန်းအဆိုပြုသူသည် ပတ်ဝန်းကျင်ထိန်းသိမ်းရေးဥပဒေ၊ နည်းဥပဒေများ၊ လုပ်ထုံးလုပ်နည်းများ၊ မြန်မာ့သတ္တုတွင်းဥပဒေ၊ မြန်မာ့သတ္တုတွင်းနည်းဥပဒေများ (၂၀၁၈) အပါအဝင် စီမံကိန်းနှင့် သက်ဆိုင်သော လိုက်နာမည့် စီမံကိန်းမူဝါဒများ၊ ပတ်ဝန်းကျင်နှင့် လူမှုရေးဆိုင်ရာ မူဝါဒများနှင့် အခြားဆက်စပ်သည့်ဥပဒေ၊ နည်းဥပဒေများကို လိုက်နာသွားမည် ဖြစ်ကြောင်းနှင့် အမျိုးသားပတ်ဝန်းကျင်ဆိုင်ရာ အရည်အသွေး (ထုတ်လွှတ်မှု) လမ်းညွှန်ချက်ပါ သတ်မှတ်ချက် စံချိန်စံညွှန်းများနှင့်အညီ လိုက်နာဆောင်ရွက်ရမည်။

(ခ) စီမံကိန်းဆောင်ရွက်မည့်လုပ်ငန်းစဉ်။ အဆိုပြုစီမံကိန်းကို ရွှေတော်ဝင်မြေကုမ္ပဏီလီမိတက်မှ ရှမ်းပြည်နယ်၊ မူဆယ်ခရိုင်၊ နမ့်ခမ်းမြို့နယ်၊ မန့်ဝန်းကျေးရွာအုပ်စု၊ ခန့်မှန်းမြေပုံအမှတ် 93-E/11 (A-482 195, B-487 195, C-487 190, D-482 190) မြေဧရိယာ (၄၉.၅) ဧကရှိ လုပ်ကွက်တွင် ခဲနှင့် ရောရာသတ္တု အသေးစားတူးဖော်မှုလုပ်ငန်းမှ အလတ်စားသို့ ကူးပြောင်းထုတ်လုပ်မည်ဖြစ်ကြောင်း၊ မြေအောက်သတ္တုတူးဖော်နည်းစနစ်နှင့် ဟင်းလင်းဖွင့်သတ္တုတူးဖော်နည်းစနစ်တို့ဖြင့် တူးဖော်မည်ဖြစ်ကြောင်း၊ ထုတ်လုပ်မည့် ပမာဏအနေဖြင့် တစ်ရက်လျှင် ခဲသတ္တုရိုင်း (၂) တန် ထုတ်လုပ်မည် ဖြစ်ပါသည်။

(ဂ) လေထုအရည်အသွေးစီမံခန့်ခွဲမှု။ အောက်ပါအတိုင်းလိုက်နာဆောင်ရွက်ရမည်-

(၁) သတ္တုရိုင်းများအား သယ်ယူမည့်ယာဉ်များအား အရှိန်လျှော့မောင်းနှင်စေခြင်းနှင့် ဖုံးအုပ်သယ်ဆောင်ခြင်းများ ဆောင်ရွက်သွားရန်၊

(၂) သယ်ယူပို့ဆောင်ရာတွင်အသုံးပြုသော လမ်းများအား ရေဖျန်းခြင်း၊ ယာဉ်/ကားများ အား (၁)နာရီ (၁၀မိုင်နှုန်း) အတွင်း မောင်းနှင်ခြင်းကို ဆောင်ရွက်ရန်။

(ဃ) ရေအရည်အသွေးစီမံခန့်ခွဲမှု။ အောက်ပါအတိုင်း လိုက်နာဆောင်ရွက်ရမည်-

(၁) WHO ၏ သတ်မှတ်ထားသော စနစ်များအား ရေနှင့်သန့်ရှင်းမှုဆိုင်ရာ အင်ဂျင်နီယာများဖြင့် တည်ဆောက်သွားရန်၊



- (၂) Underground Mining Method နည်းစဉ်ဖြင့် တူးဖော်ထုတ်လုပ်ရာတွင် မြေပေါ်ရေစိမ့်ထွက်ခြင်းမရှိသော်လည်း ထွက်ရှိလာမှု အနည်းငယ်အား ရေလှောင်ကန်ဖြင့် စုဆောင်း၍ လိုအပ်သောနေရာများတွင် အသုံးပြုရန်၊
- (၃) နမ့်နပ်တောင်ကျချောင်းရေကို သွယ်ယူကာ အုတ်ရေစုကန် (၈'x၈'x၆') တည်ဆောက်ထားပြီး အသုံးပြုသွားရန်၊
- (၄) မိုးကာလတွင် မိုးရေစီးဆင်းမှုများအတွက် ကွန်ကရစ်ရေမြောင်းများ ပြုလုပ်သွားရန်၊
- (၅) မိုးရာသီတွင် Tailing များ Dumping Site များမှ ထွက်ရှိလာနိုင်သည့် ရေများအား လုပ်ကွက်အနီးရှိ ပြုလုပ်ထားသော ရေကန်အတွင်း သန့်စင်စေပြီး စနစ်တကျ စွန့်ပစ်သွားရန်။

(c) မြေအရည်အသွေးစီမံခန့်ခွဲမှု။ အောက်ပါအတိုင်း လိုက်နာဆောင်ရွက်ရမည်-

- (၁) တူးဖော်ခြင်းလုပ်ငန်းမှ ထွက်ရှိသော စွန့်ပစ်မြေစာ၊ စွန့်ပစ်ခဲစာများအား မြေအောက် တူးဖော်ပြီးဖြစ်သော လှိုဏ်များအတွင်း မြေဖို့ခြင်းများ ဆောင်ရွက်သွားရန်၊
- (၂) ထွက်ရှိလာမည့် စွန့်ပစ်မြေစာ/ ခဲစာများကို လမ်းခင်းခြင်း၊ ကျင်းချိုင့်များတွင်ဖို့ခြင်း၊ စနစ်တကျကာရံ စုပုံကွင်းကွင်းဧရိယာ (၁၀၀) ပေ ပတ်လည် သတ်မှတ်ထားရှိ ဆောင်ရွက်သွားရန်၊
- (၃) မြေဆီမပါသော မြေသားများကို ပတ်ဝန်းကျင်ရှိ ချောင်းငယ်များ၊ မြောင်းငယ်များထဲသို့ သွန်ချခြင်းမပြုပဲ ချောင်းများ၊ မြောင်းများနှင့် လွတ်ကင်းသည့် နေရာတွင် စွန့်ပစ်မြေသားစုပုံမည့်နေရာကို သီးခြားသတ်မှတ်၍ စနစ်တကျ စုပုံထားရှိရန်။

(စ) ဆူညံသံစီမံခန့်ခွဲမှု။ အောက်ပါအတိုင်း လိုက်နာဆောင်ရွက်ရမည်-

- (၁) ညအချိန် မီးစက်အင်ဂျင်စက်မှ ထွက်ရှိသည့် ဆူညံသံအား အသံလုံစနစ်များ တပ်ဆင် ဆောင်ရွက်သွားရန်၊
- (၂) လုပ်ငန်းခွင်အတွင်း လုပ်သားများအား နားကြပ်ကိရိယာများ တပ်ဆင်စေခြင်းများ ဆောင်ရွက်သွားရန်၊
- (၃) အမျိုးသားပတ်ဝန်းကျင်ဆိုင်ရာအရည်အသွေး(ထုတ်လွှတ်မှု) လမ်းညွှန်ချက်ပါ စံချိန် စံညွှန်းများအတိုင်း လိုက်နာဆောင်ရွက်သွားရန်။



(ဆ) စွန့်ပစ်ပစ္စည်းစီမံခန့်ခွဲမှု။ အောက်ပါအတိုင်း လိုက်နာဆောင်ရွက်ရမည်-

- (၁) ဝန်ထမ်းများ၏ ရေချိုးခန်း၊ ရေအိမ်များမှ ထွက်ရှိလာသော အညစ်အကြေးများ၊ စားသောက်ဆောင်မှ ထွက်ရှိလာသော အညစ်အကြေးများအား Concrete Waste Tank ဖြင့်လည်းကောင်း၊ Conventional Spetic Tank များဖြင့်လည်းကောင်း၊ WHO ၏ သတ်မှတ်ထားသော စနစ်များအား ရေနှင့် သန့်ရှင်းမှုဆိုင်ရာ အင်ဂျင်နီယာများဖြင့် တည်ဆောက်တပ်ဆင်အသုံးပြုရန်၊
- (၂) စွန့်ပစ်ရေ၊ ထုတ်လွှတ်ရေ၊ စီးဆင်းရေနှင့် မိလ္လာရေစွန့်ထုတ်မှုတို့အား စံချိန်စံညွှန်းများနှင့်အညီ လိုက်နာဆောင်ရွက်သွားရန်၊
- (၃) စုပုံကွင်းတွင် လျှောစောက် ၄၅ ဒီဂရီ အမြင့် (၁၂) ပေထက်မပိုစေဘဲ စုပုံသွားရန်၊
- (၄) လုပ်သားဝန်ထမ်းများနေ့စဉ်သုံး စွန့်ပစ်ပစ္စည်းများကို လုပ်ကွက်ဧရိယာအတွင်း (၁၀'x၁၁'x၇') အမှိုက်ကျင်းတွင် စနစ်တကျစွန့်ပစ်သွားရန်။

(ဇ) ဇီဝမျိုးစုံမျိုးကွဲများစီမံခန့်ခွဲမှု။ အောက်ပါအတိုင်းလိုက်နာဆောင်ရွက်ရမည်-

- (၁) လုပ်ကွက်ဧရိယာအတွင်း ကျွန်းနှင့် အခြားဒေသခံသစ်မျိုး (၅၀၀) ပင်နှင့် သရက် (၅၀) ပင် (၁၀) ဧကခန့်အား ခွင့်ပြုမိန့်ရရှိပါက စိုက်ပျိုးသွားရန်၊
- (၂) စိုက်ပျိုးပြီးအပင်များ၏ အပင်ကြီးထွားမှုအခြေအနေ၊ ပျက်စီးမှုအခြေအနေ၊ ဖာထေး စိုက်ပျိုးရမည့်အခြေအနေနှင့် အခြားလိုအပ်ချက်များကို စောင့်ကြပ်ကြည့်ရှုသွားရန်၊
- (၃) သစ်ပင်များနှင့် သားငါးတိရိစ္ဆာန်များကို အန္တရာယ်ပြုနိုင်သည့် လုပ်ဆောင်ချက်များဖြစ်သည့် သစ်ပင်များ ခုတ်ထွင်ရှင်းလင်းခြင်း၊ သားငါးတိရိစ္ဆာန်များ သတ်ဖြတ်ခြင်းများအား ရှောင်ရှားသွားရန်။

(ဈ) ကျန်းမာရေးနှင့် ဘေးအန္တရာယ်ကင်းရှင်းရေးအစီအစဉ်။ အောက်ပါအတိုင်းလိုက်နာဆောင်ရွက်ရမည်-

- (၁) Adit နှင့် Shaft များ တူးဖော်ဆောင်ရွက်ရာတွင် လုံခြုံမှုရှိစေရန်အတွက် အမြင့် ၆ ပေ၊ အကျယ် ၆ ပေ အတိုင်းအတာများဖြင့် သစ်မာများ အသုံးပြုပြီး Timber များခံ၍ မြေမပြိုကျအောင် ထိန်းသိမ်းသွားရန်၊
- (၂) အကွာအဝေး ၂၅ ပေတိုင်းတွင် အရေးပေါ်မြေပြိုကျသည့်ကိစ္စများ ဖြစ်ပေါ်ပါက အသုံးပြုနိုင်ရန်အတွက် ဘီစကစ်မုန့်၊ အချိုရည်၊ ရေသန့်ဘူးများအား ၅ ပေပတ်လည်ရှိ သံပုံးများတွင် ထည့်သွင်းပေးသွားရန်နှင့် ပေါက်ပြား၊ ဂေါ်ပြား၊ တူရှင်းတို့ကို ထားရှိဆောင်ရွက်သွားရန်။





- (၃) တူးဖော်ချိန်တွင် ဝန်ထမ်းများ အတွက် Face Mask, Helmet, Safety Boot, Glass များ ဝတ်ဆင်ဆောင်ရွက်စေရန်၊
  - (၄) ဝန်ထမ်းများအား ကျန်းမာရေးစစ်ဆေးခြင်း၊ ကာကွယ်ဆေးထိုးခြင်းများအား ပြုလုပ်ပေးနိုင်ရန်အတွက် သူနာပြုဆရာမ တစ်ဦးထားရှိပြီး အရေးပေါ်လူနာ များအတွက် ဝန်ထမ်းများအား ရှေးဦးသူနာပြုခြင်းသင်တန်းများကို သင်ကြား ပို့ချပေးရန်၊
  - (၅) ဒေသခံများ၊ လုပ်သားများနှင့် မှီခိုသူမိသားစုများအတွက် ကျန်းမာရေး ဆေးပေးခန်းတစ်ခုဖွင့်လှစ်သွားရန်၊
  - (၆) အရေးပေါ်လူနာများနှင့် စိုးရိမ်ရသော လူနာများရှိပါက နမ့်ခမ်းဆေးရုံသို့ အချိန်မီပို့ဆောင်ပေးနိုင်ရန် စီစဉ်ဆောင်ရွက်ရန်၊
  - (၇) လုံခြုံရေးအမှတ်အသားများကို သက်ဆိုင်ရာနေရာများတွင် စနစ်တကျ တပ်ဆင်၍ ပညာပေးလှုံ့ဆော်ခြင်းများ ဆောင်ရွက်သွားရန်။
- (ည) အရေးပေါ်အခြေအနေတုံ့ပြန်ရေး အစီအစဉ်။ အောက်ပါအတိုင်း လိုက်နာဆောင်ရွက် ရမည်-
- (၁) မြေအောက်မိုင်းလုပ်သားများအတွက် အောက်စီဂျင်ရရှိနိုင်ရန် လေမှုတ်စက်ကြီး များဖြင့် (၂၄) နာရီပတ်လုံး လေနှင့် အောက်စီဂျင်ရရှိမှုအား ထောက်ပံ့ပေး သွားရန်၊
  - (၂) လုပ်ငန်းမစတင်မီ စက်ပစ္စည်းများကို တာဝန်ယူထားသော တာဝန်ရှိလုပ်သား (သို့) ပညာရှင်များသည် မိမိကိုင်တွယ်ရသော စက်ပစ္စည်းများ၏ လိုအပ်ချက် များကို ဦးစွာ စစ်ဆေးကြည့်ရှုစမ်းသပ်မောင်းနှင်စေရန်၊
  - (၃) လုပ်ငန်းခွင်တွင် ဘေးကင်းရေးကို အလေးထားပညာပေးခြင်း၊ သတ်မှတ်ထား သော (Safty Equipment) များကို မလွဲမသွေဝတ်ဆင်စစ်ဆေးခြင်းအား စနစ် တကျ ဆောင်ရွက်သွားရန်၊
  - (၄) မတော်တဆမှုကိစ္စများဖြစ်ပေါ်ပါက နီးစပ်ရာဆေးရုံသို့ ချက်ချင်းအကြောင်းကြား ဆောင်ရွက်သွားရန်။
- (ဋ) စောင့်ကြပ်ကြည့်ရှုမည့်အစီအစဉ်။ စောင့်ကြပ်ကြည့်ရှုမည့်အစီအစဉ်နှင့် စပ်လျဉ်း၍ အောက်ပါအတိုင်း လိုက်နာဆောင်ရွက်ရမည်-
- (၁) လေထုအရည်အသွေးအား ဆင့်တက်ပြုပြင်နေရာဝန်းကျင်နှင့် Dumping Site နေရာတို့တွင် (NO<sub>2</sub> , CO , NO , PM<sub>10</sub> , PM<sub>2.5</sub> နှင့် SO<sub>2</sub>) စသည့် Parameter များအား (၆)လ တစ်ကြိမ်တိုင်းတာစစ်ဆေးရန်၊



- (၂) ဆူညံသံအား (၆) လတစ်ကြိမ် မြေအောက်လှိုက်တူးဖော်သောနေရာ၊ စက်ယန္တရားများ အသုံးပြုသည့်နေရာများတွင် အမျိုးသားပတ်ဝန်းကျင်ဆိုင်ရာ အရည်အသွေး (ထုတ်လွှတ်မှု) လမ်းညွှန်ချက်ပါ စံချိန်စံညွှန်းများအတိုင်း တိုင်းတာစစ်ဆေးရန်၊
- (၃) ရေအရည်အသွေးအား သဘာဝရေထွက်မှမြေပေါ်ရေနှင့် Tube Well မှ မြေအောက်ရေတွင် pH, Fe, Base Metal, Total Suspended Solid, Sulphate, BOD, COD စသည့် Parameter တို့အား (၃) လတစ်ကြိမ် တိုင်းတာစစ်ဆေးရန်၊
- (၄) မြေထုအရည်အသွေးအား မိုင်းပိတ်သိမ်းခြင်းနှင့် ပိတ်သိမ်းပြီးကာလများတွင် Pb, ARD စသည့် Parameter တို့အား (၆)လ တစ်ကြိမ် တိုင်းတာစစ်ဆေးရန်။

(၅) တာဝန်ယူဆောင်ရွက်မည့်အဖွဲ့အစည်းများ။ ကနဦးပတ်ဝန်းကျင်ဆန်းစစ်ခြင်း၊ စောင့်ကြပ်ကြည့်ရှုခြင်းအစီအစဉ်နှင့် မိုင်းပိတ်သိမ်းခြင်းအစီအစဉ်များပါ လုပ်ငန်းများ အကောင်အထည်ဖော်ဆောင်ရွက်နိုင်ရေးအတွက် တာဝန်ယူဆောင်ရွက်မည့် အဖွဲ့အစည်းအား အစီရင်ခံစာ၌ ဖော်ပြထားသည့်အတိုင်း ဖွဲ့စည်းဆောင်ရွက်သွားရမည်။

(၆) အများပြည်သူနှင့် တိုင်ပင်ဆွေးနွေးခြင်း။ အများပြည်သူနှင့် တိုင်ပင်ဆွေးနွေးခြင်းကို စီမံကိန်းအကောင်အထည်ဖော် ဆောင်ရွက်စဉ်ကာလများအတွင်း အစီရင်ခံစာပါ ကတိကဝတ်အတိုင်း စဉ်ဆက်မပြတ် ဆောင်ရွက်ရမည်။

(၇) လျာထားအသုံးစရိတ်။ ကနဦးပတ်ဝန်းကျင်ဆန်းစစ်ခြင်းအစီရင်ခံစာအတွက် အသုံးပြုမည့် လျာထားအသုံးစရိတ်အား အောက်ပါကတိကဝတ်အတိုင်း ဆောင်ရွက်ရန်နှင့် လုံလောက်မှုမရှိပါက ထပ်မံဖြည့်တင်းဆောင်ရွက်ရမည်-

- (၁) စီမံကိန်းအဆိုပြုသူမှ CSR လုပ်ငန်းများအတွက် ကုမ္ပဏီ၏ အမြတ်ငွေ (၂%) လျာထား သုံးစွဲရန်၊
- (၂) ပတ်ဝန်းကျင်ထိခိုက်မှုလျော့နည်းစေရေးလုပ်ငန်းများ ဆောင်ရွက်ရန် ရင်းနှီးမြှုပ်နှံမှု၏ (၂%) လျာထားသုံးစွဲရန်၊
- (၃) စောင့်ကြပ်ကြည့်ရှုရေးလုပ်ငန်းစဉ်များ ဆောင်ရွက်ရန် ရင်းနှီးမြှုပ်နှံမှု၏ (၂%) လျာထား သုံးစွဲရန်၊
- (၄) ဘေးအန္တရာယ်ကာကွယ်ရေးအစီအစဉ် ဆောင်ရွက်ရန် ရင်းနှီးမြှုပ်နှံမှု၏ (၂%) လျာထား သုံးစွဲရန်။



(ဏ) မိုင်းပိတ်သိမ်းခြင်းစီမံခန့်ခွဲမှုအစီအစဉ်။ တစ်ဖက်ပါအတိုင်းလိုက်နာဆောင်ရွက်ရမည်-



- (၁) တူးဖော်ခြင်းလုပ်ငန်းများနှင့် ဆက်စပ်သော လုပ်ငန်းများကြောင့် ဖြစ်ပေါ်လာသောကျင်းများ၊ ချိုင့်များရှိပါက ပတ်ဝန်းကျင်မြေလွှာအနေအထားအပေါ် မူတည်၍ မြေဖို၊ မြေညှိခြင်း ဆောင်ရွက်ပြီးသော မြေလွတ်၊ မြေလပ်နေရာများတွင် သဘာဝပတ်ဝန်းကျင်စိမ်းလန်းစိုပြေစေရေးအတွက် အသင့်ပျိုးထောင်ထားသော ပျိုးပင်များ စိုက်ပျိုးခြင်း၊ ဖုံးအုပ်ပြီးသော မြေသားများပေါ်တွင် ဒေသနှင့်သင့်လျော်သော အပင်များ ပြန်လည်စိုက်ပျိုးပေးရန်၊
- (၂) မြေသားပြိုကျခြင်း၊ ပြတ်ရွေ့ခြင်းနှင့် တိုက်စားမှုဖြစ်နိုင်သော ကျင်းဟောင်းနံရံများ၊ စပ်ကြားမြေနေရာများ၊ မြေစာပုံနံရံများအား သေချာစွာစစ်ဆေး၍ လှေကားထစ်များ ပြုလုပ်ခြင်း၊ မြေထိန်းနံရံများတည်ဆောက်ခြင်း၊ အမြစ်ရှည်သော မြက်ပင်များ စိုက်ပျိုးခြင်းများ ဆောင်ရွက်သွားရန်၊
- (၃) စီမံကိန်းဧရိယာအတွင်း မြေပေါ်မြေအောက်မှ မြေနမူနာ၊ ရေနမူနာများရယူ၍ ဓာတ်ခွဲစမ်းသပ်စစ်ဆေးခြင်းများ ဆောင်ရွက်ခြင်း၊ ချောင်း/ မြောင်းများ ရေစီးရေလာကောင်းမွန်စေရေး ဆောင်ရွက်ပေးရန်၊
- (၄) လူ့အသုံးအဆောင်စွန့်ပစ်ပစ္စည်းများ၊ လုပ်ငန်းသုံးစွန့်ပစ်ပစ္စည်းများကို ကျင်းဟောင်းများတွင် မြေမြှုပ်ဖျက်ဆီးခြင်း၊ ယာဉ်၊ စက်ယန္တရားပစ္စည်းကိရိယာများကို စနစ်တကျ ပြန်လည်သိမ်းဆည်းခြင်း၊ စက်သုံးဆီနှင့် အင်ဂျင်ပိုင်အဟောင်းများ ယိုစီးစိမ့်ထွက်မှု မရှိစေရေး ဆောင်ရွက်ရန်၊
- (၅) မြေအောက်လှိုဏ်များအတွင်းသို့ ဆင်းသည့် ဝင်/ ထွက်ပေါက်များအား အခိုင်အမာကွန်ကရစ်ဖြင့် ခိုင်ခံ့စွာ ပိတ်ဆို့ကာရံခြင်းများ ဆောင်ရွက်ရန်၊
- (၆) ကြိုတင်ရေးဆွဲထားသော စီမံချက်အရ သဘာဝပတ်ဝန်းကျင်အပေါ် ထိခိုက်နိုင်မှုများ၊ ဆိုးကျိုးသက်ရောက်နိုင်မှုများ ပြန်လည်စိစစ်သုံးသပ်၍ အနာဂတ်တွင် လျော့ချဆောင်ရွက်ရန်၊ ကောင်းကျိုးဖြစ်ထွန်းမှုများကို ပိုမိုတိုးပွားတည်တံ့နေစေရေး ဆောင်ရွက်ရန်၊ ကျန်းမာရေးနှင့် လူမှုဘဝလုံခြုံရေးအတွက် ထိန်းသိမ်းဆောင်ရွက်ရန်၊
- (၇) စီမံကိန်းလုပ်ဆောင်နေချိန်နှင့် ပြီးဆုံးချိန်တို့တွင် သစ်တောထူထောင်မှုလုပ်ငန်းများ ပြန်လည်ဆောင်ရွက်ရန်အတွက် တန်ဖိုးရှိ ရတနာတန်းဝင် သစ်ပျိုးပင်များအား သစ်တောဦးစီးဌာနမှ အကြံဉာဏ်ရယူကာ ပျိုးဥယျာဉ်များ ထူထောင်၍ စနစ်တကျ စိုက်ပျိုးထားရှိပြီး သက်ဆိုင်ရာဌာနများသို့ စနစ်တကျ လွှဲပြောင်းအပ်နှံဆောင်ရွက်ရန်၊
- (၈) လုပ်ကွက်အတွင်း ဆောက်လုပ်ထားသောယာယီလူနေဆောင်များ ကောင်းမွန်ခြင်းမရှိပါက ဖျက်သိမ်းစေခြင်း၊ ကောင်းမွန်၍ အသုံးပြုနိုင်သော အဆောက်



အဦးများအား ဒေသဖွံ့ဖြိုးရေး၊ ပညာရေး၊ ကျန်းမာရေးဆိုင်ရာ ကဏ္ဍများ အတွက် လွှဲပြောင်းပေးနိုင်ရေး ရပ်ကွက်အုပ်ချုပ်ရေးအဖွဲ့၊ ဒေသအာဏာပိုင် များနှင့် ညှိနှိုင်းဆောင်ရွက်သွားရန်၊

(၉) စီမံကိန်းဆောင်ရွက်နေဆဲကာလအတွင်း မိုင်းဖွံ့ဖြိုးတိုးတက်ရေးအဆင့်၊ ထုတ်လုပ်ရေးဆောင်ရွက်ခြင်း အဆင့်ကာလများအတွင်း သဘာဝပတ်ဝန်းကျင် နှင့် လူမှုပတ်ဝန်းကျင်ထိန်းသိမ်းမှု အစီအမံများကို မိုင်းပိတ်သိမ်းပြီးကာလအထိ အရှိန်အဟုန်မပျက် ဆက်လက်ဆောင်ရွက်ရန်၊

(၁၀) မိုင်းပိတ်သိမ်းခြင်းလုပ်ငန်းများ ဆောင်ရွက်ရန်အတွက် ရင်းနှီးမြှုပ်နှံမှု၏ (၃%) ခန့် လျာထားသုံးစွဲရန်။

ပတ်ဝန်းကျင်နှင့် လူမှုရေးစီမံခန့်ခွဲမှုဆိုင်ရာ လိုက်နာဆောင်ရွက်ရမည့် စည်းကမ်းချက်များ

၇။ စီမံကိန်းအဆိုပြုသူသည် အထက်အပိုဒ် (၆) တွင် ဖော်ပြထားသော ကနဦးပတ်ဝန်းကျင် ဆန်းစစ်ခြင်းအစီရင်ခံစာအရ အကောင်အထည်ဖော်ဆောင်ရွက်ရမည့် ကတိကဝတ်များအပြင် အောက်ဖော်ပြပါ စည်းကမ်းချက်များ၊ သတ်မှတ်ချက်များကိုလည်း အပြည့်အဝ လိုက်နာဆောင်ရွက် ရမည်-

(က) မူဝါဒ၊ ဥပဒေ၊ မဟာဗျူဟာနှင့် ပင်မလုပ်ငန်းအစီအစဉ်ပါ စည်းကမ်းသတ်မှတ်ချက်များ။ အမျိုးသားပတ်ဝန်းကျင်ရေးရာမူဝါဒ၊ မြန်မာနိုင်ငံရာသီဥတုပြောင်းလဲမှု ဆိုင်ရာမူဝါဒ၊ မြန်မာနိုင်ငံရာသီဥတုပြောင်းလဲမှုဆိုင်ရာမဟာဗျူဟာ၊ မြန်မာနိုင်ငံ ရာသီဥတုပြောင်းလဲမှုဆိုင်ရာ ပင်မလုပ်ငန်းစဉ် (၂၀၁၈-၂၀၃၀)။ မြန်မာနိုင်ငံ အမျိုးသားအဆင့် စွန့်ပစ်ပစ္စည်းစီမံခန့်ခွဲမှုမဟာဗျူဟာနှင့် ပင်မလုပ်ငန်းအစီအစဉ် (၂၀၂၀)တို့နှင့်စပ်လျဉ်း၍ အောက်ပါအတိုင်း လိုက်နာဆောင်ရွက်ရမည်-

(၁) စီမံကိန်းဆောင်ရွက်ခြင်းကြောင့် ပတ်ဝန်းကျင်ကို ခြိမ်းခြောက်နေသည့် ပြုမှု လုပ်ဆောင်ချက်များကို ရှောင်ရှားခြင်း၊ တားမြစ်ခြင်းနှင့် ထိန်းချုပ်ခြင်းဖြင့် ပတ်ဝန်းကျင်ပျက်စီးမှုများမဖြစ်မီ ကာကွယ်တားဆီးရန် သို့မဟုတ် အနည်းဆုံး ဖြစ်စေရန် ကြိုတင်ပြင်ဆင်ဆောင်ရွက်ထားရန်၊

(၂) ရာသီဥတုပြောင်းလဲမှု လျော့ချရေးနှင့် လိုက်လျောညီထွေဖြစ်စေရေး အတွက် ရေရှည်တည်တံ့သော သဘာဝသယံဇာတ စီမံအုပ်ချုပ်ခြင်း၊ ဇီဝမျိုးစုံမျိုးကွဲ များ နှင့် သဘာဝဂေဟစနစ်များကို ထိန်းသိမ်းကာကွယ်ခြင်း နှင့် ပြန်လည် ပြုစုပျိုးထောင်ခြင်းတို့ကို မြှင့်တင်ဆောင်ရွက်ရန်၊

(၃) လတ်တလောနှင့် ရေရှည်တွင် ဖြစ်ပေါ်လာနိုင်သည့် ရာသီဥတုပြောင်းလဲမှု ၏ သက်ရောက်မှုများမှ ကြိုတင်ကာကွယ်ရေး၊ ပြန်လည်ထူထောင်ရေးနှင့်



လူမှုကာကွယ်စောင့်ရှောက်ရေးတို့ကို ခိုင်မာအားကောင်းစေမည့် လုပ်ငန်းစဉ်များ ဆောင်ရွက်ထားရှိရန်၊

(၄) ရာသီဥတုကြောင့် ဖြစ်ပေါ်လာနိုင်မည့် ဘေးအန္တရာယ်များအတွက် ကြိုတင်ပြင်ဆင်ရန်နှင့် ပြန်လည်ထူထောင်လာနိုင်စေရန် အရင်းအမြစ်များစုစည်းခြင်းနှင့် ခွဲဝေသုံးစွဲခြင်းတို့ဖြင့် ဘဏ္ဍာရေးလုပ်ငန်းလည်ပတ်မှုကို မြှင့်တင်ပေးနိုင်ရေးအတွက် အရပ်ဘက်လူ့အဖွဲ့အစည်းများနှင့် ပေါင်းစပ် ဆောင်ရွက်ရန်၊

(၅) စွန့်ပစ်ပစ္စည်းစီမံခန့်ခွဲမှုနှင့်စပ်လျဉ်း၍ အောက်ပါအတိုင်း ဆောင်ရွက်ရန်-

(ကက) စီမံကိန်းမှ ထွက်ရှိလာမည့် ပလတ်စတစ်စွန့်ပစ်ပစ္စည်းများ၊ မိလ္လာအညစ်အကြေးများ၊ ဓာတုဗေဒစွန့်ပစ်ပစ္စည်းများ၊ စက်မှုလုပ်ငန်းများမှ ထွက်ရှိလာသော စွန့်ပစ်ပစ္စည်းများအား စနစ်တကျစွန့်ပစ်ရန်နှင့် လေဟာပြင်မီးရှို့မှုပျောက်ရေး ဆောင်ရွက်ရန်၊

(ခခ) စွန့်ပစ်ပစ္စည်းများအား သက်ဆိုင်ရာက စွန့်ပစ်ပစ္စည်းစုပုံစွန့်ပစ်ရန်သတ်မှတ်ထားသော နေရာများတွင် ဘေးအန္တရာယ်ကင်းရှင်းစွာ စွန့်ပစ်ဆောင်ရွက်ရန်၊

(ဂဂ) စွန့်ပစ်ပစ္စည်းများအား သိမ်းဆည်းခြင်း၊ သယ်ယူပို့ဆောင်ခြင်း၊ စွန့်ပစ်ခြင်းတို့နှင့်ပတ်သက်၍ ပြန့်ကျဲထွက်ကျမှု၊ အနံ့အသက်ဆိုး များထွက်ရှိမှု၊ ဆူညံမှု၊ တုန်ခါမှုတို့မရှိစေရေး လိုက်နာဆောင်ရွက် ရန်၊

(ဃဃ)စီမံကိန်းမှ ထွက်ရှိသော စွန့်ပစ်ပစ္စည်းနှင့် ဘေးအန္တရာယ်ရှိ စွန့်ပစ်ပစ္စည်းများ စီမံဆောင်ရွက်ထားရှိမှုကို စောင့်ကြပ်ကြည့်ရှုစစ်ဆေးနိုင်ရေးအတွက် စွန့်ပစ်ပစ္စည်းဆိုင်ရာ မှတ်တမ်းပုံစံထားရှိ ဆောင်ရွက်ရန်၊

(ငင) ဘေးအန္တရာယ်ရှိ စွန့်ပစ်ပစ္စည်းများနှင့် စက်မှုလုပ်ငန်းများမှ ထွက်ရှိလာသော စွန့်ပစ်ပစ္စည်းများအတွက် ပတ်ဝန်းကျင်နှင့် သဟဇာတဖြစ်စေသော စီမံခန့်ခွဲမှုစနစ်ကို တိုးမြှင့်ဆောင်ရွက်ရန်၊

(စစ) စီမံကိန်းမှထွက်ရှိလာမည့် စွန့်ပစ်ပစ္စည်းများနှင့်ပတ်သက်၍ ထွက်ရှိမှုလျော့ချခြင်း၊ ပြန်လည်သုံးစွဲခြင်း၊ ပြန်လည်ပြုပြင်ထုတ်လုပ်ခြင်းဖြင့် စွန့်ပစ်ပစ္စည်းထွက်ရှိမှုများကို ကာကွယ်ဆောင်ရွက်ရန်၊

(ဆဆ)စီမံကိန်းမှ ထွက်ရှိလာမည့် စွန့်ပစ်ပစ္စည်းများ စီမံခန့်ခွဲမှုအတွက် အစဉ်လည်ပတ်နေသည့် ရန်ပုံငွေထားရှိဆောင်ရွက်ရန်၊



(ဇေ) စီမံကိန်းမှ တစ်နှစ်လျှင် ဘေးကာကျောက်နှင့် သတ္တုရိုင်း ထွက်ရှိမည် ဖြစ်သောကြောင့် အဆိုပါစွန့်ပစ်မြေစာများကြောင့် ရေစီးရေလာ ပိတ်ဆို့မှု၊ နုန်းအနည်ကျမှုနှင့် ရေကြီးရေလျှံမှုမဖြစ်စေရန် စွန့်ပစ် မြေစာများကို မြစ်၊ ချောင်း၊ မြောင်းများမှ အနည်းဆုံးပေ (၃၀၀) အကွာတွင် မြေစာပုံကွင်း ပြုလုပ်၍ စနစ်တကျ စွန့်ပစ်ရန်နှင့် ရေစီးရေလာပိတ်ဆို့မှု မရှိစေရေး ရှင်းလင်းခြင်းများ ဆောင်ရွက်ရန်။

(ခ) စံချိန်စံညွှန်းစည်းကမ်းချက်များ။ စံချိန်စံညွှန်းသတ်မှတ်ချက်များနှင့် စပ်လျဉ်း၍ အောက်ပါအတိုင်း လိုက်နာဆောင်ရွက်ရမည်-

(၁) လေအရည်အသွေး၊ ဆူညံသံ၊ အလုပ်စခန်းများ၊ မိလ္လာစနစ်များ၊ အိမ်တွင်း ရေဆိုးများနှင့်စပ်လျဉ်း၍ အမျိုးသားပတ်ဝန်းကျင်ဆိုင်ရာ အရည်အသွေး (ထုတ်လွှတ်မှု) လမ်းညွှန်ချက်၊ အထွေထွေလမ်းညွှန်ချက်ပါ သတ်မှတ်ချက် နှင့်အညီ လိုက်နာဆောင်ရွက်ရန်၊

(၂) ဆူညံသံအတွက် စီမံကိန်းဧရိယာပြင်ပရှိ အနီးဆုံးလက်ခံသည့် နေရာတွင် အခြေခံအဆင့်မှ အများဆုံးမြင့်တက်မှု ၃ dBA ထက် မကျော်လွန်စေရေး လိုက်နာဆောင်ရွက်ရန်၊

(၃) စွန့်ထုတ်အရည်အသွေးနှင့်စပ်လျဉ်း၍ အမျိုးသားပတ်ဝန်းကျင်ဆိုင်ရာ အရည်အသွေး (ထုတ်လွှတ်မှု) လမ်းညွှန်ချက် အပိုဒ် ၂.၇.၂ ပါ Parameter များ တိုင်းတာ၍ သတ်မှတ်ချက်နှင့်အညီ သန့်စင်ပြီးမှ စွန့်ထုတ်ရန်၊

(၄) သတ္တုကဏ္ဍနှင့် အခြားသက်ဆိုင်ရာ မူဝါဒ၊ ဥပဒေ၊ စံနှင့် သတ်မှတ်ချက်များ ကို လိုက်နာဆောင်ရွက်ရန်၊

(ဂ) ဇီဝမျိုးစုံမျိုးကွဲစီမံခန့်ခွဲရေးဆိုင်ရာ စည်းကမ်းချက်များ။ ဇီဝမျိုးစုံမျိုးကွဲ စီမံခန့်ခွဲမှု အစီအစဉ်နှင့်စပ်လျဉ်း၍ အလုပ်သမားများမှ တောရိုင်းတိရိစ္ဆာန်များအား ဖမ်းဆီးခြင်း၊ ဝယ်ယူခြင်း၊ တရားမဝင်သစ်ခုတ်ခြင်းများမရှိစေရေး ကြပ်မတ်ဆောင် ရွက်ရမည်။

(ဃ) ကျန်းမာရေးနှင့် လုပ်ငန်းခွင်ဘေးအန္တရာယ်ကင်းရှင်းစေရေးဆိုင်ရာစည်းကမ်းချက် များ။ အောက်ပါအတိုင်း လိုက်နာဆောင်ရွက်ရမည်-

(၁) ကျန်းမာရေးနှင့် လုပ်ငန်းခွင်ဘေးအန္တရာယ်ကင်းရှင်းစေရေးအတွက် မြန်မာ့ သတ္တုတွင်းဥပဒေပုဒ်မ ၁၃၊ မြန်မာ့သတ္တုတွင်းနည်းဥပဒေများ၊ နည်းဥပဒေ ၁၄၇ (ဃ)၊ ၁၇၀ (ဂ)၊ ၁၇၄၊ ၁၇၆၊ ၁၇၇၊ ၁၇၈၊ ၁၈၀၊ ၁၈၁၊ ၁၈၄ (ခ) တို့နှင့်အညီ လိုက်နာဆောင်ရွက်ရန်၊



- (၂) စီမံကိန်းလုပ်ငန်းကြောင့် ထိခိုက်ခံစားရမည့် ဒေသခံများအတွက် ပညာရေး၊ ကျန်းမာရေးစောင့်ရှောက်မှု၊ အခြေခံ အဆောက်အအုံ ဖွံ့ဖြိုးတိုးတက်ရေး၊ အလုပ်အကိုင်ခန့်ထားခြင်း၊ ရေရှည်လူမှုစီးပွားရေးဖွံ့ဖြိုးတိုးတက်စေရေးတို့ကို ဆောင်ရွက်ပေးရန်နှင့် ဝန်ထမ်းများ၏ ကျန်းမာရေးနှင့် ဘေးအန္တရာယ်ကင်းရှင်းရေးတို့ကို ဆောင်ရွက်ရန်၊
- (၃) ယမ်းဖောက်ခွဲသည့်အချိန်တွင် မိုင်းလုပ်သားများ အကြားအာရုံထိခိုက်မှုမရှိစေရေးအတွက် မိုင်းလုပ်သားများအား (Personal Protective Equipment - PPE) ထောက်ပံ့ပေးရန်၊
- (င) သတ္တုတွင်းလုပ်ငန်းများအတွက် ရေယူသုံးစွဲခြင်းရေးဆိုင်ရာ စည်းကမ်းချက်များ။ သတ္တုတွင်းလုပ်ငန်းများအတွက် ရေယူသုံးစွဲခြင်းနှင့်စပ်လျဉ်း၍ မြန်မာ့သတ္တုတွင်းဥပဒေပုဒ်မ ၁၆၊ မြန်မာ့သတ္တုတွင်းနည်းဥပဒေများ၊ နည်းဥပဒေ ၁၅၊ ၁၅၃၊ ၁၅၄ ပါ သတ်မှတ်ချက်များကို အလေးထားလိုက်နာဆောင်ရွက်ရမည်။
- (စ) ဒေသခံများနှင့်တိုင်ပင်ဆွေးနွေးခြင်းရေးဆိုင်ရာစည်းကမ်းချက်များ။ စီမံကိန်းအဆိုပြုသူသည် ဒေသခံများနှင့် တိုင်ပင်ဆွေးနွေးလုပ်ငန်းစဉ်များနှင့် စပ်လျဉ်း၍ အောက်ပါအချက်များကို လိုက်နာဆောင်ရွက်ရမည်-
  - (၁) ဖောက်ခွဲခြင်းလုပ်ငန်းများအပါအဝင် တည်ဆောက်ရေး လုပ်ငန်းများနှင့် ဆောင်ရွက်မည့်လုပ်ငန်းများကို ဒေသခံပြည်သူများသို့ ကြိုတင်အသိပေးရန်၊
  - (၂) တည်ဆောက်ရေးကာလအတွင်း ယာဉ်သွားလာမှုလမ်းကြောင်းများ၊ ယာဉ်သွားလာမှုကြောင့်ဖြစ်နိုင်သော အနှောင့်အယှက်များ၊ ပတ်ဝန်းကျင်သာယာမှုအပေါ် ထိခိုက်မှုများနှင့်စပ်လျဉ်း၍ သက်ဆိုင်ရာဒေသခံများသို့ ကြိုတင်အသိပေးရန်၊
  - (၃) ဒေသခံပြည်သူများနှင့် တိုင်ပင်ဆွေးနွေးခြင်း၊ ပူးပေါင်းပါဝင်စေခြင်း၊ နစ်နာမှုဖြေရှင်းရေး လုပ်ငန်းစဉ်များကို လုပ်ငန်းဆောင်ရွက်နေစဉ်အတွင်း အကောင်အထည်ဖော်ဆောင်ရွက်သွားရန်။
- (ဆ) မိုင်းပိတ်သိမ်းခြင်းဆိုင်ရာ စည်းကမ်းချက်များ။ မိုင်းပိတ်သိမ်းခြင်းနှင့် စပ်လျဉ်း၍ အောက်ပါအတိုင်း လိုက်နာဆောင်ရွက်ရမည်-
  - (၁) မိုင်းပိတ်သိမ်းခြင်းလုပ်ငန်းများကို အစီရင်ခံစာတွင် ဖော်ပြထားသည့် သတ္တုတွင်းပိတ်သိမ်းရာ၌ ဆောင်ရွက်မည့်လုပ်ငန်းစဉ်များအတိုင်း လုပ်ငန်းစတင်ဆောင်ရွက်စဉ်ကပင် ကြိုတင်စီစဉ်ထားရှိ လိုက်နာဆောင်ရွက်ရန်နှင့် စီမံကိန်းအဆိုပြုသူသည် မြန်မာ့သတ္တုတွင်းနည်းဥပဒေ ၁၈၆ (ဃ) ပါ ပြဋ္ဌာန်းချက်နှင့်



အညီ ပိတ်သိမ်းရန် စီစဉ်ထားသည့်အချိန်မတိုင်မီ ၁ နှစ်ထက် နောက်မကျစေဘဲ အပြီးသတ်ပိတ်သိမ်းခြင်းအစီအစဉ်ကို တင်ပြရန်၊

- (၂) စီမံကိန်းကြောင့် ပျက်စီးသွားသည့်နေရာများတွင် ဒေသနှင့်ကိုက်ညီသည့် သစ်ပင်များ ပြန်လည်စိုက်ပျိုးရန်နှင့် ရှင်သန်ကြီးထွားသည်အထိ အစီရင်ခံစာ၌ ဖော်ပြထားသည့် ကတိကဝတ်အတိုင်း တာဝန်ယူကြီးကြပ် ဆောင်ရွက်ရန်၊
- (၃) ခွင့်ပြုလုပ်ကွက်အတွင်း၌ ဆက်လက်တူးဖော်ခြင်းမပြုတော့ပါက တူးဖော်ထား သည့် နေရာများအား သက်ဆိုင်ရာဌာန၊ အဖွဲ့အစည်း၏ လမ်းညွှန်ချက်နှင့် အညီ မြေညှိခြင်း၊ မြေပြုပြင်ခြင်း၊ အပေါ်ယံမြေဆီလွှာများ ဖုံးအုပ်ခြင်း၊ တစ် ဧကလျှင် ဒေသနှင့် ကိုက်ညီသောနှစ်ရှည်ပင် အပင် ၂၀၀ ထက်မနည်း စိုက်ပျိုး ခြင်းနှင့် အပင်များရှင်သန်ကြီးထွားသည်အထိ တာဝန်ယူဆောင်ရွက်ရန်။

(ဇ) အစီရင်ခံတင်ပြခြင်းဆိုင်ရာစည်းကမ်းချက်များ။ ပတ်ဝန်းကျင်နှင့်လူမှုရေးဆိုင်ရာ စီမံခန့်ခွဲမှုအစီအစဉ်များ၊ စောင့်ကြပ်ကြည့်ရှုရေးအစီအစဉ်များ အကောင်အထည်ဖော် ဆောင်ရွက်ခြင်းနှင့်စပ်လျဉ်း၍ အောက်ဖော်ပြပါကိစ္စရပ်များ ဖြစ်ပွားပါက ဝန်ကြီးဌာန သို့ နှောင့်နှေးမှုမရှိစေဘဲ အစီရင်ခံတင်ပြရမည်-

- (၁) ပစ္စည်းကိရိယာများ သို့မဟုတ် နည်းစနစ်များ မှားယွင်းအလုပ်လုပ်ခြင်း၊ ပျက်စီးခြင်း သို့မဟုတ် အလုပ်မလုပ်တော့ခြင်း၊
- (၂) သိသာထင်ရှားသော ညစ်ညမ်းမှုဖြစ်ပေါ်စေခဲ့သော (သို့မဟုတ်) ဖြစ်ပေါ်နေ စေသော သို့မဟုတ် ဖြစ်ပေါ်စေနိုင်သော မတော်တဆမှုတစ်ခု ဖြစ်ပွားခြင်း သို့မဟုတ် ထုတ်လွှတ်မှု ကန့်သတ်တန်ဖိုးဖြင့် ထိန်းချုပ်ထားခြင်းမရှိသည့် အရာဝတ္ထုတစ်ခု ထုတ်လွှတ်ခြင်း၊
- (၃) သတ်မှတ်ဖော်ပြထားသည့် ကန့်သတ်တန်ဖိုးတစ်ခုခုကို ကျော်လွန်ခြင်း၊
- (၄) ပတ်ဝန်းကျင်နှင့် သက်ရှိတို့၏ ကျန်းမာရေးတို့အပေါ် သိသာထင်ရှားသော ဆိုးကျိုးသက်ရောက်မှုများ ဖြစ်ပေါ်ခြင်း၊
- (၅) စီမံကိန်းအဆိုပြုသူသည် ယင်း၏တာဝန်များ ပျက်ကွက်မှု သို့မဟုတ် အခြား လုပ်ငန်းများ ဆောင်ရွက်ရန်ပျက်ကွက်မှု သို့မဟုတ် ပတ်ဝန်းကျင်ထိန်းသိမ်းရေး ဆိုင်ရာ လိုက်နာဆောင်ရွက်မှု သက်သေခံလက်မှတ်နှင့် ကနဦးပတ်ဝန်းကျင် ဆန်းစစ်ခြင်းအစီရင်ခံစာပါအတိုင်း လိုက်နာဆောင်ရွက်ရန် ပျက်ကွက်မှုများ ကို ဖြစ်နိုင်သမျှဆောလျင်စွာ ဝန်ကြီးဌာနသို့ စာဖြင့် အသိပေးတင်ပြရမည်။ ပျက်ကွက်မှုတစ်ရပ်ရပ်ကြောင့် အန္တရာယ်ဖြစ်စေနိုင်သော ပတ်ဝန်းကျင်အပေါ် သက်ရောက်မှုဖြစ်လာနိုင်သည့်အကြောင်း ကိစ္စရပ် သို့မဟုတ် ဝန်ကြီးဌာနက





အမြန်သိရှိရန်လိုအပ်သည့်အကြောင်း ကိစ္စရပ်ကို ၂၄ နာရီအတွင်း လည်းကောင်း၊ အခြားအကြောင်းကိစ္စရပ်များ အားလုံးတွင် စီမံကိန်းအဆိုပြုသူက ယင်းဖြစ်စဉ်ဖြစ်ရပ်ကို စတင်သိရှိသည့် အချိန်မှ ၇ ရက်အတွင်း လည်းကောင်း ဝန်ကြီးဌာနသို့ အသိပေးတင်ပြရမည်။

(၆) စီမံကိန်း၏ အရွယ်အစား၊ နယ်ပယ်အတိုင်းအတာ၊ တည်နေရာ၊ အခင်းအကျင်း၊ နည်းပညာ၊ ကြိုတင်မျှော်မှန်းနိုင်သော ဆိုးကျိုးသက်ရောက်မှုကြောင့် ဖြစ်လာသည့်အန္တရာယ်၊ ထုတ်လုပ်မှုနည်းလမ်း သို့မဟုတ် ညစ်ညမ်းမှု တားဆီးရန် သို့မဟုတ် လျှော့ချရန်ဆောင်ရွက်မှုတို့တွင် အဓိကပြောင်းလဲခြင်း သို့မဟုတ် တိုးချဲ့ခြင်း သို့မဟုတ် ဒုတိယတိုးချဲ့ ဆောင်ရွက်ရန် အဆိုပြုခြင်း ဖြစ်ပါက စီမံကိန်းအဆိုပြုသူသည် သတ်မှတ်ထားသော အချိန်ဇယားအတွင်း ပြောင်းလဲမှုများ၏ သတင်းအချက်အလက်များနှင့်အတူ ဝန်ကြီးဌာနသို့ တင်ပြရမည်။

(၇) စီမံကိန်းဧရိယာအတွင်း မမျှော်လင့်သော ဘေးအန္တရာယ်များကြောင့် လည်းကောင်း၊ ပတ်ဝန်းကျင်နှင့် လူမှုရေးအခြေအနေပြောင်းလဲမှုများကြောင့် လည်းကောင်း၊ ဖြစ်ပေါ်လာနိုင်သည့် ထိခိုက်မှုများအပေါ် မူတည်၍ သက်ဆိုင်ရာ ကဏ္ဍအလိုက် စီမံခန့်ခွဲမှုအစီအစဉ်များအား ဝန်ကြီးဌာနသို့ ပြန်လည်တင်ပြရမည်။

(၈) စောင့်ကြပ်ကြည့်ရှုမှုအစီရင်ခံစာ တင်ပြရာတွင် အောက်ပါအချက်များ ပြည့်စုံစွာ ပါဝင်တင်ပြရမည်-

(ကက) စည်းကမ်းချက်များအားလုံးကို လိုက်နာကြောင်း သက်သေခံစာရွက်စာတမ်း အထောက်အထားများ၊

(ခခ) ကနဦးပတ်ဝန်းကျင်ဆန်းစစ်ခြင်းအစီရင်ခံစာ အကောင်အထည်ဖော်မှုအတွက် တင်ပြထားသည့် အကောင်အထည်ဖော်မှု ဇယားအတိုင်း ဆောင်ရွက်ရာတွင် အစီရင်ခံသည့် အချိန်အထိတိုးတက်မှု၊

(ဂဂ) ကနဦးပတ်ဝန်းကျင်ဆန်းစစ်ခြင်းအစီရင်ခံစာအား အကောင်အထည်ဖော်ရာတွင် တွေ့ကြုံရသော အခက်အခဲများ၊ ယင်းအခက်အခဲများကို ကုစားရန် အကြံပြုချက်များနှင့် အလားတူအခက်အခဲများ၊ အနာဂတ် တွင် တွေ့ကြုံရနိုင်မှုကို တားဆီးကာကွယ်ရန် သို့မဟုတ် ရှောင်လွှဲ ရန် အဆိုပြုသည့် ဆောင်ရွက်မှုများ၊

(ဃဃ) ကနဦးပတ်ဝန်းကျင်ဆန်းစစ်ခြင်းအစီရင်ခံစာကို လိုက်နာဆောင်ရွက်ရန် ပျက်ကွက်သည့်အကြိမ်နှင့် အမျိုးအစား၊ အဆိုပြု သည့် ကုစားမှု



ဆောင်ရွက်ချက်များနှင့် ကုစားမှုပြီးမြောက်ရမည့် အချိန်သတ်မှတ် ချက်များ၊

(ငင) လုပ်ငန်းခွင်နှင့် လူမှုအဖွဲ့အစည်း၏ ကျန်းမာရေး၊ ဘေးအန္တရာယ် ကင်းရှင်းရေးနှင့် ပတ်ဝန်းကျင်နှင့် စပ်လျဉ်း၍ ဖြစ်ပွားသော မတော် တဆမှုများနှင့် ဖြစ်စဉ်ဖြစ်ရပ်များ၊

(စစ) ကနဦးပတ်ဝန်းကျင်ဆန်းစစ်ခြင်းအစီရင်ခံစာအရ သတ်မှတ်ထား သည့် သို့မဟုတ် အခြားလိုအပ်သည့် ပတ်ဝန်းကျင်ဆိုင်ရာ အတိုင်းအတာနှင့် စည်းကမ်းချက်များဆိုင်ရာ အချက်အလက်များ အား စောင့်ကြပ်ကြည့်ရှုမှု။

(၉) စီမံကိန်းအဆိုပြုသူသည် တည်ဆောက်ရေးအဆင့်လုပ်ငန်းများ ဆောင်ရွက် ပြီးနောက်တွင် စီမံကိန်း၏ လုပ်ငန်းခွင်မြေပုံများ၊ လုပ်သားနေရာထိုင်ခင်း စီမံချက်များ၊ တည်ဆောက်ရေးလုပ်ငန်းကို ဤ ECCနှင့်အညီ ဆောင်ရွက် ခဲ့ကြောင်း အထောက်အထားများပါဝင်သည့် စီမံကိန်း၏ အပြီးသတ်လုပ်ငန်း အစီအစဉ်များကို ကနဦးတင်ပြမည့် စောင့်ကြပ်ကြည့်ရှုမှု အစီအစဉ်နှင့်ပူးတွဲ၍ ပတ်ဝန်းကျင်ထိန်းသိမ်းရေးဦးစီးဌာနသို့ တင်ပြရမည်။

(၈) ယဉ်ကျေးမှုအမွေအနှစ်ထိန်းသိမ်းစောင့်ရှောက်ရေးဆိုင်ရာ စည်းကမ်းချက်များ။ စီမံကိန်းဆောင်ရွက်မည့် နေရာဒေသများတွင် မြေပေါ်/ မြေအောက်ရှိ ရှေးဟောင်း ယဉ်ကျေးမှုအမွေအနှစ်နှင့် သက်ဆိုင်သည့် အထောက်အထားများ၊ ရှေးဟောင်းဝတ္ထု ပစ္စည်းများ၊ ရှေးဟောင်းအဆောက်အအုံများ တွေ့ရှိပါက ရှေးဟောင်းသုတေသနနှင့် အမျိုးသားပြတိုက်ဦးစီးဌာနသို့ ချက်ချင်းဆက်သွယ်သတင်းပို့အကြောင်းကြားရမည်။

(ည) လူမှုတာဝန်သိအစီအစဉ်ဆိုင်ရာ စည်းကမ်းချက်များ။ လူမှုတာဝန်သိအစီအစဉ်နှင့် စပ်လျဉ်း၍ အောက်ပါတို့ကို လိုက်နာဆောင်ရွက်ရမည်-

(၁) စီမံကိန်းအဆိုပြုသူသည် စီမံကိန်းကြောင့် ထိခိုက်ခံစားရသူများအား လက်ရှိ သို့မဟုတ် စီမံကိန်းမဆောင်ရွက်မီ ကာလထက် မနိမ့်ကျသော လူမှု စီးပွားရေး တည်ငြိမ်ခိုင်မာမှု ရရှိသည်အထိ ဆောင်ရွက်ပေးရန်နှင့် သက်မွေး ဝမ်းကျောင်း လုပ်ငန်းများ ပြန်လည်တည်ထောင်ရေးနှင့် ပြန်လည်နေရာ ချထားရေး အစီအစဉ်များကို စီမံကိန်းကြောင့် ထိခိုက်ခံစားရသူများ၊ သက်ဆိုင်ရာအစိုးရဌာန၊ အဖွဲ့အစည်းများ၊ အခြားသက်ဆိုင်သူများနှင့် တိုင်ပင် ဆွေးနွေး၍ လိုအပ်သလို ပံ့ပိုးနိုင်ရေး စီစဉ်ဆောင်ရွက်ရန်၊

(၂) ဒေသဖွံ့ဖြိုးရေးလုပ်ငန်းများ (Community Development Plan) ဆောင်ရွက်ရာတွင် သက်ဆိုင်ရာဒေသရှိ ဌာနဆိုင်ရာများ၊ မြို့နယ်ဖွံ့ဖြိုး



တိုးတက်ရေးစီမံကိန်း (Township Development Plans) များနှင့် ချိတ်ဆက်ဆောင်ရွက်ရန်နှင့် စီမံကိန်းအနီးရှိဒေသခံပြည်သူများ၊ ဆက်စပ် ပတ်သက်သူများနှင့် စဉ်ဆက်မပြတ် တွေ့ဆုံဆွေးနွေးပြီး ၎င်းတို့၏ အကြံပြုချက်နှင့် လိုအပ်ချက်များအား အလေးထားပေါင်းစပ်ဆောင်ရွက်ရန်။

(ဇ) အများပြည်သူသိရှိနိုင်ရေးဆိုင်ရာစည်းကမ်းချက်များ။ စီမံကိန်းအဆိုပြုသူသည် အတည်ပြုထားသည့် ကနဦးပတ်ဝန်းကျင်ဆန်းစစ်ခြင်းအစီရင်ခံစာကို စီမံကိန်းနှင့် ဆက်စပ် ပတ်သက်သူများနှင့် အများပြည်သူများသိရှိနိုင်ရေးအတွက် မြန်မာဘာသာ ဖြင့် ရေးသားဖော်ပြထားသော အကျဉ်းချုပ်အစီရင်ခံစာနှင့် လိုက်နာဆောင်ရွက်မည့် ပတ်ဝန်းကျင်နှင့် လူမှုဆိုင်ရာကတိကဝတ်များအား ဖြန့်ဝေအသိပေးထုတ်ဖော် ကြေညာရမည်။

(ဈ) စောင့်ကြပ်ကြည့်ရှုမှုအစီအစဉ်ဆိုင်ရာ စည်းကမ်းချက်များ။ စောင့်ကြပ်ကြည့်ရှုမှု အစီအစဉ်နှင့်စပ်လျဉ်း၍ အောက်ပါအတိုင်း လိုက်နာဆောင်ရွက်ရမည်-

(၁) စီမံကိန်းအဆိုပြုသူသည် သက်ဆိုင်ရာ အခွင့်အမိန့်ရ အဖွဲ့အစည်းထံမှ စာဖြင့် ခွင့်ပြုချက်ကို လက်ခံရရှိသည့်အခါ အကြိုတည်ဆောက်ခြင်း၊ တည်ဆောက် ခြင်း၊ လုပ်ငန်းလည်ပတ် ဆောင်ရွက်ခြင်း၊ လုပ်ငန်းရပ်စဲခြင်း၊ လုပ်ငန်း ပိတ်သိမ်းခြင်း၊ လုပ်ငန်းပိတ်သိမ်းပြီးကာလဟူသည့် စီမံကိန်းအဆင့်အားလုံး တွင် ဆိုးကျိုးသက်ရောက်မှုအားလုံးအတွက် စီမံကိန်းနှင့် ဆက်စပ်ဆောင် ရွက်မှုများအပေါ် မိမိကိုယ်မိမိ ဘက်စုံစောင့်ကြပ်ကြည့်ရှုစစ်ဆေးခြင်းကို လက်တွေ့စဉ်ဆက်မပြတ် ဆောင်ရွက်ရမည့်အပြင် သက်ဆိုင်ရာ ဥပဒေများ၊ နည်းဥပဒေများ၊ ပတ်ဝန်းကျင်ထိခိုက်မှုဆန်းစစ်ခြင်းဆိုင်ရာ လုပ်ထုံးလုပ်နည်း နှင့် စံချိန်စံညွှန်းများ၊ ပတ်ဝန်းကျင်ထိန်းသိမ်းရေးဆိုင်ရာ လိုက်နာဆောင်ရွက် မှု သက်သေခံလက်မှတ်ပါ စည်းကမ်းသတ်မှတ်ချက်များနှင့် ကနဦး ပတ်ဝန်းကျင်ဆန်းစစ်ခြင်းအစီရင်ခံစာပါ အချက်ကတိကဝတ်များကို လိုက်နာ ဆောင်ရွက်ရန်။

(၂) စီမံကိန်းအဆိုပြုသူသည် ပတ်ဝန်းကျင်ထိန်းသိမ်းရေးဆိုင်ရာ လိုက်နာဆောင် ရွက်မှု သက်သေခံလက်မှတ်တွင် သတ်မှတ်ဖော်ပြထားသည့် စောင့်ကြပ်ကြည့် ရှုရေးလုပ်ငန်းများကို မိမိအစီအစဉ်ဖြင့် ဆောင်ရွက်ရမည်။ ကနဦးပတ်ဝန်းကျင် ဆန်းစစ်ခြင်းအစီရင်ခံစာတွင် ဖော်ပြထားသည့် စောင့်ကြပ်ကြည့်ရှုရေး လုပ်ငန်းများကို မိမိအစီအစဉ်ဖြင့် ဆောင်ရွက်ရာမှ ရရှိသောရလဒ်များကို မှတ်တမ်းတင် ထိန်းသိမ်းထားရမည်။ ယင်းမှတ်တမ်းများတွင် နမူနာစုဆောင်း ရယူခြင်းနှင့် ဓာတ်ခွဲဆန်းစစ်ခြင်း ရလဒ်များ၊ ကိရိယာဖြင့်တိုင်းတာချက်များ၊



ချိန်ညှိတွက်ချက်ခြင်းများ (Calibrations)၊ စစ်ဆေးခြင်းများ၊ စမ်းသပ်ခြင်းနှင့် စာရင်း ကောက်ခြင်း၊ အချက်အလက်အခြေခံအဖြစ်အသုံးပြုသည့် ဆန်းစစ် လေ့လာမှုများစသည်တို့ ပါဝင်ရမည်။ မှတ်တမ်းများအားလုံးသည် ဖတ်ရှု နိုင်ရမည်ဖြစ်ပြီး ကြောင်းကျိုးညီညွတ်စွာဖြင့် အသုံးချနိုင်ရမည်။ ပြင်ဆင် ဖြည့်စွက်မှုများရှိပါက မူရင်းမှတ်တမ်းနှင့် ပြင်ဆင်ဖြည့်စွက်ထားသော မှတ်တမ်း နှစ်မျိုးလုံးကို ဖတ်ရှုနိုင်သည့် သို့မဟုတ် ပြန်လည်ဖော်ဆောင် ရယူ နိုင်သည့် နည်းလမ်းဖြင့် ပြင်ဆင်ဖြည့်စွက်ရမည်။ ဝန်ကြီးဌာနမှစာဖြင့် သီးခြား ရေးသား သဘောတူထားခြင်းမရှိပါက မှတ်တမ်းများအားလုံးကို ထိန်းသိမ်း ထားရန်၊

- (၃) စောင့်ကြပ်ကြည့်ရှုမည့်နယ်ပယ် (ရေ၊ လေ၊ ဆူညံသံ) များ၊ နည်းစနစ်များ၊ နမူနာ စုဆောင်းခြင်းနှင့် ဓာတ်ခွဲစမ်းသပ်ခြင်း၊ စောင့်ကြပ်တိုင်းတာမည့် နေရာ၊ အကြိမ်အရေအတွက်၊ အချိန်ဇယားနှင့် မှတ်တမ်းတင်ခြင်းနှင့် အစီရင်ခံခြင်း စသည်တို့ကို ရေးဆွဲ၍ အကောင်အထည်ဖော်ဆောင်ရွက်ပြီး သယံဇာတနှင့် သဘာဝပတ်ဝန်းကျင်ထိန်းသိမ်းရေးဝန်ကြီးဌာနသို့ ၆ လ တစ်ကြိမ်တင်ပြရန် နှင့် အများပြည်သူသိရှိစေရန် ဝန်ကြီးဌာနသို့ တင်ပြသည့် နေ့ရက်မှ ၁၀ ရက်အတွင်း ထုတ်ဖော်ကြေညာရန်၊
- (၄) ကနဦးပတ်ဝန်းကျင်ဆန်းစစ်ခြင်းအစီရင်ခံစာတွင် ဖော်ပြထားသည့် ကုစား ပြင်ဆင်ရေးလုပ်ငန်းများ၊ ကြိုတင်ကာကွယ်ရေးလုပ်ငန်းများ လိုက်နာ ဆောင်ရွက်ရန်နှင့် စောင့်ကြပ်ကြည့်ရှုရေးအစီအစဉ်တွင် ဖော်ပြထားသည့် ကတိကဝတ်အတိုင်း လိုက်နာအကောင်အထည်ဖော်ဆောင်ရွက်ရန်၊
- (၅) စီမံကိန်းအဆိုပြုသူသည် စောင့်ကြပ်ကြည့်ရှုမှုအစီရင်ခံစာအား ဤဝန်ကြီး ဌာနသို့ တင်ပြသည့် နေ့ရက်မှ ၁၀ ရက်အတွင်း အမျိုးသားလုံခြုံရေး ဆိုင်ရာ ကိစ္စရပ်များမှတစ်ပါး အများပြည်သူ သိရှိနိုင်ရန် စီမံကိန်း၏ ဝက်ဘ်ဆိုဒ်တွင် လည်းကောင်း၊ စာကြည့်တိုက်များ၊ ပြည်သူ့ခန်းမများ စသည့် အများပြည်သူ စုဝေးရာနေရာများတွင်လည်းကောင်း၊ စီမံကိန်းရုံးဌာနများတွင်လည်းကောင်း အများ ပြည်သူသိရှိနိုင်စေရန်တင်ပြရမည်။ မည်သည့်အဖွဲ့အစည်း သို့မဟုတ် ပုဂ္ဂိုလ်မဆို စောင့်ကြပ်ကြည့်ရှုမှုအစီရင်ခံစာ၏ ဒီဂျစ်တယ်မိတ္တူကို တောင်းခံ နိုင်ပြီး စီမံကိန်းအဆိုပြုသူသည် ယင်းတောင်းခံချက်ကို ရရှိပြီးနောက် ၁၀ ရက် အတွင်း ဒီဂျစ်တယ်မိတ္တူကို အီးမေးလ်ဖြင့်ဖြစ်စေ၊ တောင်းခံသူနှင့် သဘော တူညီထားသည့် အခြားနည်းလမ်းဖြင့်ဖြစ်စေ ပေးပို့ရန်၊



- (၆) စီမံကိန်းအဆိုပြုသူသည် စီမံကိန်းလုပ်ငန်းများ သို့မဟုတ် စီမံကိန်းနှင့် ဆက်စပ်သည့် လုပ်ငန်းများကို ဆောင်ရွက်နေသည့် စီမံကိန်းရုံး၊ စီမံကိန်း လုပ်ငန်းခွင်နေရာနှင့် အခြားမည်သည့်နေရာကိုမဆို ဝန်ကြီးဌာနမှဖြစ်စေ၊ ဝန်ကြီးဌာနအား ကိုယ်စားပြုသူများမှဖြစ်စေ စောင့်ကြပ်ကြည့်ရှုစစ်ဆေးခြင်း နှင့် စပ်လျဉ်း၍ ပုံမှန်အလုပ်ချိန်အတွင်း မည်သည့်အချိန်တွင်မဆို ဝင်ရောက် ကြည့်ရှုနိုင်ရေး ခွင့်ပြုရန်၊
- (၇) အရေးပေါ်အခြေအနေတစ်ရပ် ဖြစ်ပေါ်လျှင်သော်လည်းကောင်း၊ စီမံကိန်း သည် သက်ဆိုင်ရာပတ်ဝန်းကျင်နှင့် လူမှုရေးဆိုင်ရာ သတ်မှတ်ချက်များ အားချိုးဖောက်သည် သို့မဟုတ် ချိုးဖောက်နိုင်ဖွယ်ရှိသည်ဟု ဝန်ကြီးဌာနက ထင်မြင်ယူဆလျှင်သော်လည်းကောင်း၊ ဝန်ကြီးဌာနက သတ်မှတ်သည့် မည်သည့်အချိန်တွင်မဆို စီမံကိန်းလုပ်ငန်းခွင်ရှိ မည်သည့်နေရာမဆို ချက်ချင်းဝင်ရောက်နိုင်ရေး ခွင့်ပြုရန်၊
- (၈) စီမံကိန်းအဆိုပြုသူသည် ဝန်ကြီးဌာနကစစ်ဆေးခြင်းကို ဆောင်ရွက်ရန် လိုအပ်သည့် ဓာတ်ပုံရိုက်ကူးခြင်း၊ အသံသွင်းခြင်း၊ ဗီဒီယို ရိုက်ကူးခြင်း၊ မြေသား၊ နန်းအနည်အနှစ်၊ ရေနှင့် လေနမူနာများရယူခြင်းနှင့် ကွန်ပျူတာ များကို စစ်ဆေးခြင်း၊ ဒီဂျီတယ် စာတွဲများအပါအဝင် စာရွက်စာတမ်း အထောက်အထားများကို မိတ္တူကူးခြင်း၊ လူပုဂ္ဂိုလ်များကို တွေ့ဆုံမေးမြန်း ခြင်းနှင့် လိုအပ်သည်ဟု ယူဆသည့် အခြားစုံစမ်းစစ်ဆေးခြင်း အပါအဝင် မည်သည့်နည်းလမ်းဖြင့်မဆို စစ်ဆေးဆောင်ရွက်ခြင်းကို လိုက်နာဆောင် ရွက်ရန်၊
- (၉) ဝန်ကြီးဌာနမှဖြစ်စေ၊ ဝန်ကြီးဌာနအား ကိုယ်စားပြုသူများမှဖြစ်စေ ပတ်ဝန်းကျင် စစ်ဆေးသည့် ကုန်ကျစရိတ်များ၊ စစ်ဆေးသူများအတွက် ကုန်ကျစရိတ်များ ကျခံခြင်းနှင့် ပတ်သက်၍ ပတ်ဝန်းကျင်ထိခိုက်မှုဆန်းစစ်ခြင်းဆိုင်ရာ လုပ်ထုံး လုပ်နည်း အပိုဒ် ၁၂၂ နှင့်အညီ စီမံကိန်းအဆိုပြုသူမှ ကျခံရန်။
- (၁၀) ရန်ပုံငွေထားရှိမှုဆိုင်ရာ စည်းကမ်းချက်များ။ ပတ်ဝန်းကျင်စီမံခန့်ခွဲမှုအစီအစဉ် အတွက် အသုံးပြုမည့်လျာထားအသုံးစရိတ်ကို အစီရင်ခံစာ၌ ဖော်ပြထားသည့် အတိုင်း ထားရှိသုံးစွဲရမည်-
- (၁၁) ပတ်ဝန်းကျင်ထိန်းသိမ်းရေးနည်းဥပဒေ ၂၉၊ ၃၀၊ ၃၁ အရ သဘာဝ သယံဇာတများ ထုတ်ယူရောင်းဝယ်သုံးစွဲသည့် လုပ်ငန်းများမှ အကျိုးအမြတ် ၏ တစ်စိတ်တစ်ပိုင်းကို ပတ်ဝန်းကျင်ထိန်းသိမ်းရေးလုပ်ငန်း ရန်ပုံငွေသို့ ထည့်ဝင်ရန်။



- (၂) သတ္တုတွင်းပိတ်သိမ်းခြင်းကို သတ္တုတွင်းနည်းဥပဒေ ၁၈၆ ပါ သတ်မှတ်ချက်နှင့်အညီ ဆောင်ရွက်မည့်လုပ်ငန်းစဉ်များကို လိုက်နာဆောင်ရွက်ရန်နှင့် သတ္တုတွင်းနည်းဥပဒေ ၁၉၂ နှင့်အညီ ပြန်လည်ထူထောင်ခြင်း လုပ်ငန်းများအတွက် ရန်ပုံငွေထူထောင်ထားရန်၊
- (၃) ပတ်ဝန်းကျင်ထိခိုက်ပျက်စီးမှုများအပေါ် အရည်အသွေးထိန်းသိမ်းရေးနှင့် ဖွံ့ဖြိုးတိုးတက်ရေးအတွက် မြန်မာ့သတ္တုတွင်းနည်းဥပဒေ ၁၈၉၊ ၁၉၀၊ ၁၉၁၊ ၁၉၂၊ ၁၉၃ တို့နှင့်အညီ လိုက်နာဆောင်ရွက်ပြီး ပတ်ဝန်းကျင်ထိန်းသိမ်းရေး ရန်ပုံငွေထူထောင်ထားရှိရန်၊

**သက်သေခံလက်မှတ်ဆိုင်ရာစည်းကမ်းချက်များ**

၈။ သက်သေခံလက်မှတ်ဆိုင်ရာ စည်းကမ်းချက်များနှင့်ပတ်သက်၍ အောက်ပါတို့ကို လိုက်နာဆောင်ရွက်ရမည်-

- (က) ဤပတ်ဝန်းကျင်ထိန်းသိမ်းရေးဆိုင်ရာ လိုက်နာဆောင်ရွက်မှုသက်သေခံလက်မှတ် သက်တမ်းသည် ထုတ်ပေးသည့်နေ့ရက်မှစ၍ (၅)နှစ် ဖြစ်သည်။ စီမံကိန်း အဆိုပြုသူသည် ပတ်ဝန်းကျင်ထိန်းသိမ်းရေးဆိုင်ရာလိုက်နာဆောင်ရွက်မှုသက်သေခံလက်မှတ် သက်တမ်း မကုန်ဆုံးမီ ၆ လ ကြိုတင်၍ သက်တမ်းတိုးရန် ဝန်ကြီးဌာနသို့ လျှောက်ထားရန်၊
- (ခ) စီမံကိန်းအဆိုပြုသူသည် သက်သေခံလက်မှတ်ရရှိပြီး ပထမ ၂ နှစ်အတွင်း စီမံကိန်း၏ အကောင်အထည်ဖော်မှုကို စတင်ဆောင်ရွက်ရမည်။ ထိုသို့ဆောင်ရွက်ခြင်းကို စတင်ဆောင်ရွက်သည့်နေ့မှ ရက်ပေါင်း ၃၀ ထက် နောက်မကျစေဘဲ ဦးစီးဌာနသို့ စာဖြင့် သတင်းပို့အကြောင်းကြားရမည့်အပြင် စီမံကိန်းကို အကောင်အထည်ဖော်ရာတွင် ပါဝင်သော ဆောင်ရွက်မှုများကို သတ်မှတ်ဖော်ပြရန်၊
- (ဂ) စီမံကိန်းအဆိုပြုသူသည် စီမံကိန်းအကောင်အထည်ဖော်မှုကို မည်သည့်အတွက်ကြောင့် စတင်နိုင်ခြင်း မရှိကြောင်းနှင့် စတင်အကောင်အထည်ဖော်နိုင်ရန် အချိန်ကာလ မည်မျှ လိုအပ်ကြောင်းကို အကျိုးအကြောင်းဖော်ပြ၍ ထိုလိုအပ်သည့် ကာလအတွက် အချိန်တိုးပေးရန် တင်ပြချက်အရ ဝန်ကြီးဌာနက အချိန်တိုးပေးသည့် ကိစ္စမှတစ်ပါး ပတ်ဝန်းကျင်ထိန်းသိမ်းရေးဆိုင်ရာ လိုက်နာဆောင်ရွက်မှု သက်သေခံလက်မှတ်ရရှိ ပြီး ၂ နှစ်အတွင်း စီမံကိန်းကို ထိရောက်စွာ အကောင်အထည်ဖော်မှုအား စတင်ဆောင်ရွက်ခြင်းမပြုလျှင် ကနဦးပတ်ဝန်းကျင်ဆန်းစစ်ခြင်းအစီရင်ခံစာကို အသစ်ပြုလုပ်တင်ပြရန်၊
- (ဃ) စီမံကိန်း အကောင်အထည်ဖော်ဆောင်ရွက်ရာတွင် အောက်ပါအချက်များ တွေ့ရှိရပါက ပတ်ဝန်းကျင်ထိန်းသိမ်းရေးဆိုင်ရာ လိုက်နာဆောင်ရွက်မှုသက်သေခံလက်မှတ်ပါ စည်းကမ်းချက်များကို ဝန်ကြီးဌာနမှ ပြင်ဆင်ခြင်း သို့မဟုတ် ကနဦးပတ်ဝန်းကျင်

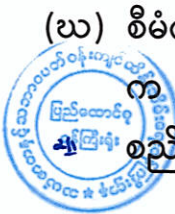

ဆန်းစစ်ခြင်းအစီရင်ခံစာကို ပြန်လည်ပြင်ဆင်စေပြီး တင်ပြရန် ညွှန်ကြားပါက စီမံကိန်းအဆိုပြုသူက လိုက်နာဆောင်ရွက်ရမည်-

- (၁) စီမံကိန်းကြောင့် အမှန်တကယ်ထိခိုက်မှု သို့မဟုတ် ထိခိုက်နိုင်မှုများကို လျှော့ချရန် ဆောင်ရွက်မှုများသည် ပြည့်စုံမှုမရှိခြင်း သို့မဟုတ် လုံလောက်မှု မရှိခြင်း၊
- (၂) စီမံကိန်း၏ ဆိုးကျိုးသက်ရောက်မှုများသည် မည်ကဲ့သို့ ထိခိုက်မှုဖြစ်စေ ကြောင်း သို့မဟုတ် ဖြစ်စေနိုင်ကြောင်း သို့မဟုတ် ဖြစ်လာကြောင်း သိရှိနိုင် ရန် သတင်းအချက်အလက်သစ်များ ထွက်ပေါ်လာခြင်း၊
- (၃) စီမံကိန်းသည် ကနဦးပတ်ဝန်းကျင်ဆန်းစစ်ခြင်းအစီရင်ခံစာကို မူလအတည် ပြုခဲ့သည့် အချိန်မှ ကြိုတင်သိမြင်နိုင်ခြင်းမရှိသော ဆိုးကျိုးသက်ရောက်မှု များရှိခြင်း၊
- (၄) စီမံကိန်း၏ဆိုးကျိုးသက်ရောက်မှုများသည် ကနဦးပတ်ဝန်းကျင်ဆန်းစစ်ခြင်း အစီရင်ခံစာ၊ ပတ်ဝန်းကျင်ထိန်းသိမ်းရေးဆိုင်ရာ လိုက်နာဆောင်ရွက်မှု သက်သေခံလက်မှတ်နှင့် စည်းကမ်းချက်များ ထုတ်ပေးခြင်း၊ ပြင်ဆင်ခြင်း၊ တင်သွင်းခြင်းနှင့် အတည်ပြုခြင်းများအတွက် အခြေခံအချက်များ ထုတ်ဖော် ခဲ့စဉ်က မျှော်မှန်းထားသည့် ထိခိုက်မှုထက် ပိုမိုကြီးမားခြင်း၊
- (၅) အကောင်းဆုံးရရှိနိုင်သော နည်းလမ်း အဓိပ္ပာယ်ဖွင့်ဆိုချက်အရ စီမံကိန်း၏ ဆိုးကျိုးသက်ရောက်မှုကို ထူးခြားစွာ လျှော့ချနိုင်ခြင်း၊
- (၆) စီမံကိန်း၏ ဆိုးကျိုးသက်ရောက်မှုများကို စီမံကိန်းတွင် စီးပွားရေးအရ သိသိ သာသာ အပိုကုန်ကျစရိတ် မဖြစ်စေဘဲ အလေ့အကျင့်ကောင်းများဖြင့် လျှော့ချနိုင်ခြင်း၊
- (၇) ပတ်ဝန်းကျင်ထိန်းသိမ်းရေးဆိုင်ရာ လိုက်နာဆောင်ရွက်မှု သက်သေခံ လက်မှတ်တွင် သတ်မှတ်ထားသော နည်းလမ်းများ/ စည်းကမ်းချက်များ သည် ဆိုးကျိုးသက်ရောက်မှုများကို လျှော့ချရာတွင် မလိုအပ်တော့ဟု ဆုံးဖြတ်နိုင်ခြင်း။

ပတ်ဝန်းကျင်ထိန်းသိမ်းရေးရန်ပုံငွေဆိုင်ရာ စည်းကမ်းချက်များ။

၉။ ပတ်ဝန်းကျင်ထိန်းသိမ်းရေးဆိုင်ရာ ရန်ပုံငွေနှင့် စပ်လျဉ်း၍ အောက်ပါတို့ကို လိုက်နာ ဆောင်ရွက်ရမည်-



(ဇာ) ပတ်ဝန်းကျင်ထိန်းသိမ်းရေးနည်းဥပဒေ ၃၀ နှင့်အညီ ညစ်ညမ်းမှု (ထုတ်လွှတ်မှု၊ စွန့်ပစ်ပစ္စည်း) ဖြစ်စေခြင်းအတွက် ပေးဆောင်ငွေများ၊ သယံဇာတအသုံးပြုမှုနှင့်



ဂေဟစနစ်ဝန်ဆောင်မှုများမှ အကျိုးရရှိခြင်းအတွက် ပတ်ဝန်းကျင်ထိန်းသိမ်းရေး ရန်ပုံငွေတွင် ပေးဆောင်ငွေများအဖြစ် ထည့်ဝင်ရန် ပတ်ဝန်းကျင်ထိန်းသိမ်းရေး ကော်မတီ၏ အတည်ပြုချက်ဖြင့် ဝန်ကြီးဌာနက သတ်မှတ်ပါက စီမံကိန်း အဆိုပြုသူမှ ငွေကြေးထည့်ဝင်ရန်၊

- (ခ) စီမံကိန်းအဆိုပြုသူသည် သတ္တုတွင်းနည်းဥပဒေ ၁၉၂ (က) အရ နိုင်ငံတော်ပိုင် ဘဏ်တစ်ခုခုတွင် ရန်ပုံငွေတစ်ရပ်ကို ထူထောင်ထားရှိရန်၊ ဝန်ကြီးဌာနသည် ပတ်ဝန်းကျင်နှင့် လူမှုစီးပွားထိခိုက်မှု သို့မဟုတ် ထိခိုက်ရန်အလားအလာရှိမှုများကို ကုစားပြင်ဆင်ရန် ချက်ချင်းဆောင်ရွက်သည့် လုပ်ငန်းများတွင် ထိုငွေရေးကြေးရေး အာမခံချက်ကိုအသုံးပြုရန်၊
- (ဂ) စီမံကိန်းအဆိုပြုသူသည် ငွေရေးကြေးရေး အာမခံချက်များအားလုံးကို ဝန်ကြီး ဌာနမှ ပတ်ဝန်းကျင်ထိန်းသိမ်းရေးကော်မတီ၏ အတည်ပြုချက်ဖြင့် သတ်မှတ်/ ပြင်ဆင်တောင်းခံပါက ထည့်ဝင်ရန်။

**အထွေထွေစည်းကမ်းချက်များ**

- ၁၀။ စီမံကိန်းအဆိုပြုသူသည် စီမံကိန်းဒီဇိုင်းနှင့် စီမံကိန်းလုပ်ငန်းများကို ပြင်ဆင်ရန် ရှိပါက ဝန်ကြီးဌာနသို့ ကြိုတင်အသိပေးတင်ပြရမည်။
- ၁၁။ ဤပတ်ဝန်းကျင်ထိန်းသိမ်းရေးဆိုင်ရာ လိုက်နာဆောင်ရွက်မှု သက်သေခံလက်မှတ်သည် လက်မှတ်ပါလုပ်ငန်းနှင့်သာ သက်ဆိုင်စေရမည်။
- ၁၂။ ဤပတ်ဝန်းကျင်ထိန်းသိမ်းရေးဆိုင်ရာ လိုက်နာဆောင်ရွက်မှု သက်သေခံလက်မှတ်သည် ပတ်ဝန်းကျင်ထိန်းသိမ်းရေးနှင့် လူမှုရေးဆိုင်ရာ လိုက်နာဆောင်ရွက်ရန်ဖြစ်ပြီး စီမံကိန်းလုပ်ငန်း ဆောင်ရွက်ခွင့်ပြုမိန့်မှာ သက်ဆိုင်ရာဌာန၏ မူဝါဒ၊ ဥပဒေ၊ နည်းဥပဒေများ၊ လုပ်ထုံးလုပ်နည်း၊ လမ်းညွှန်ချက်များနှင့်အညီ ဆောင်ရွက်ရန်ဖြစ်သည်။ စီမံကိန်းသက်တမ်းအတွင်း စစ်ဆေးမှု ပြုလုပ်ချိန်တွင် ခွင့်ပြုမိန့်စာရွက်စာတမ်း အထောက်အထားများအားလုံးကို တင်ပြရမည်။
- ၁၃။ စီမံကိန်းပိုင်ရှင်နှင့် အဆိုပြုထားသောလွှဲပြောင်းလက်ခံသူတို့၏ ပူးပေါင်းလျှောက်ထားချက် အရ ဤသက်သေခံလက်မှတ် သို့မဟုတ် ယင်း၏အစိတ်အပိုင်းတစ်ရပ်ရပ်ကို အဆိုပြုထားသော လွှဲပြောင်းလက်ခံသူထံ ဝန်ကြီးဌာန၏ ခွင့်ပြုချက်ရရှိပြီးမှသာ လွှဲပြောင်းရမည်။
- ၁၄။ ပတ်ဝန်းကျင်ထိခိုက်မှုဆန်းစစ်ခြင်းဆိုင်ရာ လုပ်ထုံးလုပ်နည်း၊ အပိုဒ် ၁၀၂ အရ စီမံကိန်း အဆိုပြုသူသည် မိမိကိုယ်တိုင်ကြောင့်ဖြစ်စေ မိမိကိုယ်စားဆောင်ရွက်ရန် ခန့်ထားခြင်း သို့မဟုတ် ငှားရမ်းခြင်း သို့မဟုတ် အခွင့်အာဏာပေးခြင်း ပြုထားသည့် ကန်ထရိုက်တာ၊ လက်ခွဲဆောင်ရွက် ပေးသူ ဆက်ကန်ထရိုက်တာ၊ အရာရှိ၊ အလုပ်သမား၊ ကိုယ်စားလှယ် သို့မဟုတ် အတိုင်ပင်ခံများ၏





ပြုလုပ်မှု သို့မဟုတ် ပျက်ကွက်မှုကြောင့်ဖြစ်စေ ပေါ်ပေါက်သည့် ဆိုးကျိုးသက်ရောက်မှုများ အားလုံးတို့အတွက် တာဝန်ရှိသည်။

၁၅။ စီမံကိန်းအဆိုပြုသူသည် ဤပတ်ဝန်းကျင်ထိန်းသိမ်းရေးဆိုင်ရာ လိုက်နာဆောင်ရွက်မှု သက်သေခံလက်မှတ်ပါ စည်းကမ်းချက်များကို လိုက်နာမှု မရှိပါက ပတ်ဝန်းကျင်ထိန်းသိမ်းရေး ဥပဒေ၊ နည်းဥပဒေများ၊ လုပ်ထုံးလုပ်နည်းများနှင့်အညီ အရေးယူခြင်းခံရမည်။

