



ပြည်ထောင်စုသမ္မတမြန်မာနိုင်ငံတော်အစိုးရ

ပတ်ဝန်းကျင်ထိန်းသိမ်းရေးဝန်ကြီးဌာန
နေပြည်တော်



ခိုင်လင်းအောင်ကုမ္ပဏီလီမိတက်၏ တနင်္သာရီတိုင်းဒေသကြီး၊ ကော့သောင်းခရိုင်၊ ဘုတ်ပြင်းမြို့နယ်၊
ကရသူရိမြို့၊ ကော့ဗမာကျေးရွာအုပ်စု၊ အေးမြသာယာဒေသရှိ လုပ်ကွက်(၂) မြေဧရိယာ (၂၄၅)
ဧကတွင် အကောင်အထည်ဖော် ဆောင်ရွက်နေသည့် ခဲမဖြူ၊ အဖြိုက်နက်ရောရာသတ္တု
စမ်းသပ်တိုင်းတာခြင်းနှင့် ဖြစ်မြောက်နိုင်စွမ်းလုပ်ငန်းများဆောင်ရွက်ရန်လုပ်ငန်းအတွက်
တင်ပြလာသော ပတ်ဝန်းကျင်စီမံခန့်ခွဲမှုအစီအစဉ်(EMP)၏

ပတ်ဝန်းကျင်ထိန်းသိမ်းရေးဆိုင်ရာ လိုက်နာဆောင်ရွက်မှု သက်သေခံလက်မှတ်
(Environmental Compliance Certificate-ECC)

ရက်စွဲ။ ၂၀၂၄ ခုနှစ်၊ မတ်လ ၂၆ ရက်



ပြည်ထောင်စုသမ္မတမြန်မာနိုင်ငံတော်အစိုးရ
သယံဇာတနှင့်သဘာဝပတ်ဝန်းကျင်ထိန်းသိမ်းရေးဝန်ကြီးဌာန
ပတ်ဝန်းကျင်ထိန်းသိမ်းရေးဆိုင်ရာလိုက်နာဆောင်ရွက်မှု သက်သေခံလက်မှတ်
Environmental Compliance Certificate - ECC)

သက်သေခံလက်မှတ်အမှတ်။ ECC (**၇၇၆**) ရက်စွဲ။ ၂၀၂၄ ခုနှစ်၊ မတ်လ ၂၉ ရက်
 ၁။ သယံဇာတနှင့် သဘာဝပတ်ဝန်းကျင်ထိန်းသိမ်းရေးဝန်ကြီးဌာနသည် ပတ်ဝန်းကျင်
 ထိန်းသိမ်းရေးဥပဒေ (ပြည်ထောင်စုလွှတ်တော် ဥပဒေအမှတ် ၉/၂၀၁၂) နှင့် ပတ်ဝန်းကျင်
 ထိခိုက်မှုဆန်းစစ်ခြင်းဆိုင်ရာ လုပ်ထုံးလုပ်နည်း (အမိန့်ကြော်ငြာစာအမှတ် ၆၁၆/၂၀၁၅) တို့အရ
 နောက်ဆက်တွဲ(က)တွင် ဖော်ပြထားသော အဆိုပြုစီမံကိန်းအား နောက်ဆက်တွဲ(ခ)ပါ စည်းကမ်းချက်
 များကို လိုက်နာဆောင်ရွက်စေလျက် ဤပတ်ဝန်းကျင်ထိန်းသိမ်းရေးဆိုင်ရာ လိုက်နာဆောင်ရွက်မှု
 သက်သေခံလက်မှတ် (Environmental Compliance Certificate - ECC) ကို ထုတ်ပေးလိုက်သည်-

- (က) စီမံကိန်းအဆိုပြုသူ - ဦးဝဏ္ဏထွန်း
မန်နေဂျင်းဒါရိုက်တာ
- (ခ) ဆက်သွယ်ရန် လိပ်စာ - ခိုင်လင်းအောင်ကုမ္ပဏီလီမိတက်
အမှတ်(၁၂၇)၊ စိန်ပန်းလမ်း၊ ရှမ်းချောင်းရပ်ကွက်၊
ကလွင်ကျေးရွာအုပ်စုမြို့နယ်၊ ၀၉-၄၂၉၇၂၁၅၃၇
- (ဂ) စီမံကိန်းအမျိုးအစား - ခဲမဖြူအဖြိုက်နက်ရောရာသတ္တုစမ်းသပ်တိုင်းတာခြင်း
နှင့် ဖြစ်မြောက်နိုင်စွမ်းလုပ်ငန်းများ ဆောင်ရွက်ရန်
အစမ်းကျင်း (၁၈) ကျင်းနှင့် လွန်တွင်း (၈) တွင်းခန့်
တူးဖော်ခြင်းလုပ်ငန်း
- (ဃ) စီမံကိန်းကာလ - အခွင့်အမိန့်ရအဖွဲ့အစည်းက ခွင့်ပြုသည့်ကာလ
- (င) စီမံကိန်း၏ အရွယ်အစား - (၂၄၅) ဧက
- (စ) စီမံကိန်းတည်နေရာ - တနင်္သာရီတိုင်းဒေသကြီး၊ ကော့သောင်းခရိုင်၊
ဘုတ်ပြင်းမြို့နယ်၊ ကရသူရိမြို့၊ ကော့ဗမာကျေးရွာ
အုပ်စု၊ အေးမြသာယာဒေသ၊ လုပ်ကွက်(၂)
- (ဆ) ECC သက်တမ်း - (၅)နှစ်
စတင်ထုတ်ပေးရက် - ၁၄-၃-၂၀၂၄
သက်တမ်းကုန်ဆုံးရက် - ၁၃-၃-၂၀၂၉
- (ဇ) အတည်ပြုအစီရင်ခံစာ
အမျိုးအစား - ပတ်ဝန်းကျင်စီမံခန့်ခွဲမှုအစီအစဉ် (EMP)
- (ဈ) အတည်ပြုအစီရင်ခံစာ - ဘူမိဗေဒလေ့လာရေးနှင့်ဓာတ်သတ္တုရှာဖွေရေးဦးစီး
ဌာန၏ ၂၅-၁-၂၀၂၄ ရက်စွဲပါ စာအမှတ်၊ ၃၃၀/၁၁၈/
ဘစမ/ ၂၀၂၄

စည်းကမ်းချက်များသတ်မှတ်ခြင်း

၂။ အောက်ဖော်ပြပါ ရည်ရွယ်ချက်များ ရရှိနိုင်ရေးအတွက် ဤသက်သေခံလက်မှတ်၏ နောက်ဆက်တွဲပါ စည်းကမ်းချက်များကို လိုက်နာဆောင်ရွက်ရန် သတ်မှတ်ထားခြင်းဖြစ်ပါသည်-

- (က) ပတ်ဝန်းကျင်နှင့်လူမှုဆိုင်ရာ ဆိုးကျိုးသက်ရောက်မှုများကို ကြိုတင်ကာကွယ်ရေး၊ အနိမ့်ဆုံးဖြစ်စေရေးနှင့် ထိခိုက်မှုများကို ပြန်လည်ကုစားရေး ဆောင်ရွက်ပေးရန်၊
- (ခ) စီမံကိန်းအဆိုပြုသူ၏ စီမံကိန်းဆိုင်ရာ ကတိကဝတ်များနှင့် လိုက်နာထမ်းဆောင်ရမည့် တာဝန်များကို သတ်မှတ်ရန်၊
- (ဂ) လက်ခံနိုင်သော ပတ်ဝန်းကျင်အရည်အသွေး ဖြစ်စေရေးအတွက် စံချိန်စံညွှန်းများနှင့် အရည်အသွေးတိုင်းတာရေးနည်းလမ်းများ သတ်မှတ်ရန်၊
- (ဃ) စောင့်ကြပ်ကြည့်ရှုခြင်းနှင့် အစီရင်ခံခြင်းတို့ကို ပုံမှန်ဆောင်ရွက်စေရန်၊
- (င) စီမံကိန်းတွင် စဉ်ဆက်မပြတ် ဆောင်ရွက်သွားရမည့် ပတ်ဝန်းကျင်စီမံခန့်ခွဲရေး အစီအမံတစ်ရပ်ကို ရေးဆွဲဆောင်ရွက်ရန်။

၃။ အထက်ဖော်ပြပါ စည်းကမ်းချက်များအပြင် ဤဝန်ကြီးဌာနမှ အခါအားလျော်စွာထုတ်ပြန်သော အမိန့်၊ ညွှန်ကြားချက်များကို လိုက်နာဆောင်ရွက်ရန်။

၄။ ဤပတ်ဝန်းကျင်ထိန်းသိမ်းရေးဆိုင်ရာ လိုက်နာဆောင်ရွက်မှု သက်သေခံလက်မှတ်သည် လုပ်ငန်းဆောင်ရွက်ရန်ခွင့်ပြုမိန့်မဟုတ်ဘဲ ပတ်ဝန်းကျင်ထိန်းသိမ်းရေးဆိုင်ရာ စည်းကမ်းချက်များအား လိုက်နာဆောင်ရွက်ရန်ဖြစ်ကြောင်း၊ မြေအသုံးပြုခွင့်နှင့် လုပ်ငန်းဆောင်ရွက်ခွင့်ပြုမိန့်မှာ သက်ဆိုင်ရာဝန်ကြီးဌာန သို့မဟုတ် အခွင့်အမိန့်ရအဖွဲ့အစည်းများ၏ မူဝါဒ၊ ဥပဒေ၊ နည်းဥပဒေများ၊ လုပ်ထုံးလုပ်နည်း၊ လမ်းညွှန်ချက်များနှင့်အညီ လိုက်နာဆောင်ရွက်ရန်။

၅။ သက်ဆိုင်ရာခွင့်ပြုမိန့် ထုတ်ပေးသည့်ဌာနမှ ခွင့်ပြုမိန့်ပယ်ဖျက်လျှင် သော်လည်းကောင်း၊ သက်တမ်းတိုးပေးခြင်း မရှိလျှင်သော်လည်းကောင်း၊ ပတ်ဝန်းကျင်ထိန်းသိမ်းရေးဆိုင်ရာလိုက်နာဆောင်ရွက်မှုသက်သေခံလက်မှတ် သက်တမ်းရှိစေကာမူ ဤသက်သေခံလက်မှတ်၏ သက်တမ်းသည်လည်း အလိုအလျောက် ကုန်ဆုံးသည်ဟု မှတ်ယူရမည်။



Handwritten signature in blue ink.

ပြည်ထောင်စုဝန်ကြီး(ကိုယ်စား)

(လှမောင်သိန်း၊ အမြဲတမ်းအတွင်းဝန်)

သယံဇာတနှင့်သဘာဝပတ်ဝန်းကျင်ထိန်းသိမ်းရေးဝန်ကြီးဌာန

Handwritten initials and marks at the bottom of the page.

**တနင်္သာရီတိုင်းဒေသကြီး၊ ကော့သောင်းခရိုင်၊ ဘုတ်ပြင်းမြို့နယ်၊ ကရသူရိမြို့၊
 ကော့ဗမာကျေးရွာအုပ်စု၊ အေးမြသာယာဒေသရှိ လုပ်ကွက်(၂) တွင် အကောင်အထည်ဖော်
 ဆောင်ရွက်လျက်ရှိသည့် ခဲမဖြူ၊ အဖြိုက်နက်ရောရာသတ္တု စမ်းသပ်တိုင်းတာခြင်းနှင့်
 ဖြစ်မြောက်နိုင်စွမ်းလုပ်ငန်းများဆောင်ရွက်ရန် အစမ်းကျင်း (၁၈)ကျင်းနှင့် လွန်တွင်း (၈)တွင်းခန့်
 တူးဖော်ခြင်းလုပ်ငန်း စီမံကိန်းအကြောင်းအရာ**

၁။ ခိုင်လင်းအောင်ကုမ္ပဏီလီမိတက်၏ တနင်္သာရီတိုင်းဒေသကြီး၊ ကော့သောင်းခရိုင်၊ ဘုတ်ပြင်း
 မြို့နယ်၊ ကရသူရိမြို့၊ ကော့ဗမာကျေးရွာအုပ်စု၊ အေးမြသာယာဒေသရှိ လုပ်ကွက်(၂) မြေဧရိယာ
 (၂၄၅)ဧကတွင် ခဲမဖြူ၊ အဖြိုက်နက်ရောရာသတ္တုစမ်းသပ်တိုင်းတာခြင်းနှင့် ဖြစ်မြောက်နိုင်စွမ်း
 လုပ်ငန်းများဆောင်ရွက်ရန် အစမ်းကျင်း (၁၈)ကျင်းနှင့် လွန်တွင်း (၈)တွင်းခန့် တူးဖော်ခြင်းလုပ်ငန်း
 အတွက် ဘူမိဗေဒလေ့လာရေးနှင့်ဓာတ်သတ္တုရှာဖွေရေးဦးစီးဌာန၏ ၂၅-၁-၂၀၂၄ ရက်စွဲပါ စာအမှတ်၊
 ၃၃၀/၁၁၈/ဘစမ/၂၀၂၄ ဖြင့် တင်ပြခဲ့သည့် အပြီးသတ် ပတ်ဝန်းကျင်စီမံခန့်ခွဲမှုအစီအစဉ်
 (Environmental Management Plan -EMP)ကို ပတ်ဝန်းကျင်ထိန်းသိမ်းရေးဆိုင်ရာ လိုက်နာ
 ဆောင်ရွက်မှု သက်သေခံလက်မှတ် (Environmental Compliance Certificate -ECC) ထုတ်ပေးခြင်း
 ဖြစ်သည်။

၂။ **စီမံကိန်းအဆိုပြုသူ။** ဦးဝဏ္ဏထွန်း၊ မန်နေဂျင်းဒါရိုက်တာ၊ ခိုင်လင်းအောင်ကုမ္ပဏီလီမိတက်၊
 အမှတ်(၁၂၇)၊ စိန်ပန်းလမ်း၊ ရှမ်းချောင်းရပ်ကွက်၊ ကလွင်ကျေးရွာအုပ်စု၊ မြိတ်မြို့နယ်၊ တနင်္သာရီ
 တိုင်းဒေသကြီး၊ ၀၉-၄၂၉၇၂၁၅၃၇ ဖြစ်ပါသည်။

၃။ **စီမံကိန်းဆောင်ရွက်ပုံအဆင့်ဆင့်။** ခဲမဖြူ၊အဖြိုက်နက်ရောရာ သတ္တုစမ်းသပ်တိုင်းတာရာတွင်
 (၄)ပေ ပတ်လည်၊ အနက် (၃၅)ပေခန့်ရှိ အစမ်းကျင်း (၁၈)ကျင်းနှင့် ကျင်းအကျယ်(၂.၉၈)လက်မ ၊
 အနက် ပေ(၁၈၀-၂၅၀)စီရှိ လွန်တွင်း (၈)တွင်းတို့ကို ဆောင်ရွက်မည် ဖြစ်ပါသည်။

၄။ **အသုံးပြုကုန်ကြမ်းပစ္စည်းများ။** တစ်နှစ်လျှင် စက်သုံးဆီ(ဒီဇယ်)(၂၀၀၀)ဂါလန်၊ အင်ဂျင်ပိုင်
 (၁၀၀) ဂါလန်နှင့် ရေအသုံးပြုမှုအတွက် တစ်နှစ်လျှင် (၂၁၀၀၀) ဂါလန်ခန့် တို့ကို အသုံးပြု
 ဆောင်ရွက်မည် ဖြစ်ပါသည်။

၅။ **စီမံကိန်းတည်နေရာ။** တနင်္သာရီတိုင်းဒေသကြီး၊ ကော့သောင်းခရိုင်၊ ဘုတ်ပြင်းမြို့နယ်၊ ကရ
 သူရိမြို့၊ ကော့ဗမာကျေးရွာအုပ်စု၊ အေးမြသာယာဒေသတွင် တည်ရှိပါသည်။



တနင်္သာရီတိုင်းဒေသကြီး၊ ကော့သောင်းခရိုင်၊ ဘုတ်ပြင်းမြို့နယ်၊ ကရသူရိမြို့၊
 ကော့ဗမာကျေးရွာအုပ်စု၊ အေးမြသာယာဒေသရှိ လုပ်ကွက်(၂) တွင် အကောင်အထည်ဖော်
 ဆောင်ရွက်လျက်ရှိသည့် ခဲမဖြူ၊ အဖြိုက်နက်ရောရာသတ္တု စမ်းသပ်တိုင်းတာခြင်းနှင့်
 ဖြစ်မြောက်နိုင်စွမ်းလုပ်ငန်းများဆောင်ရွက်ရန် အစမ်းကျင်း (၁၈)ကျင်းနှင့် လွန်တွင်း (၈)တွင်းခန့်
 တူးဖော်ခြင်းလုပ်ငန်း တည်နေရာပြမြေပုံ

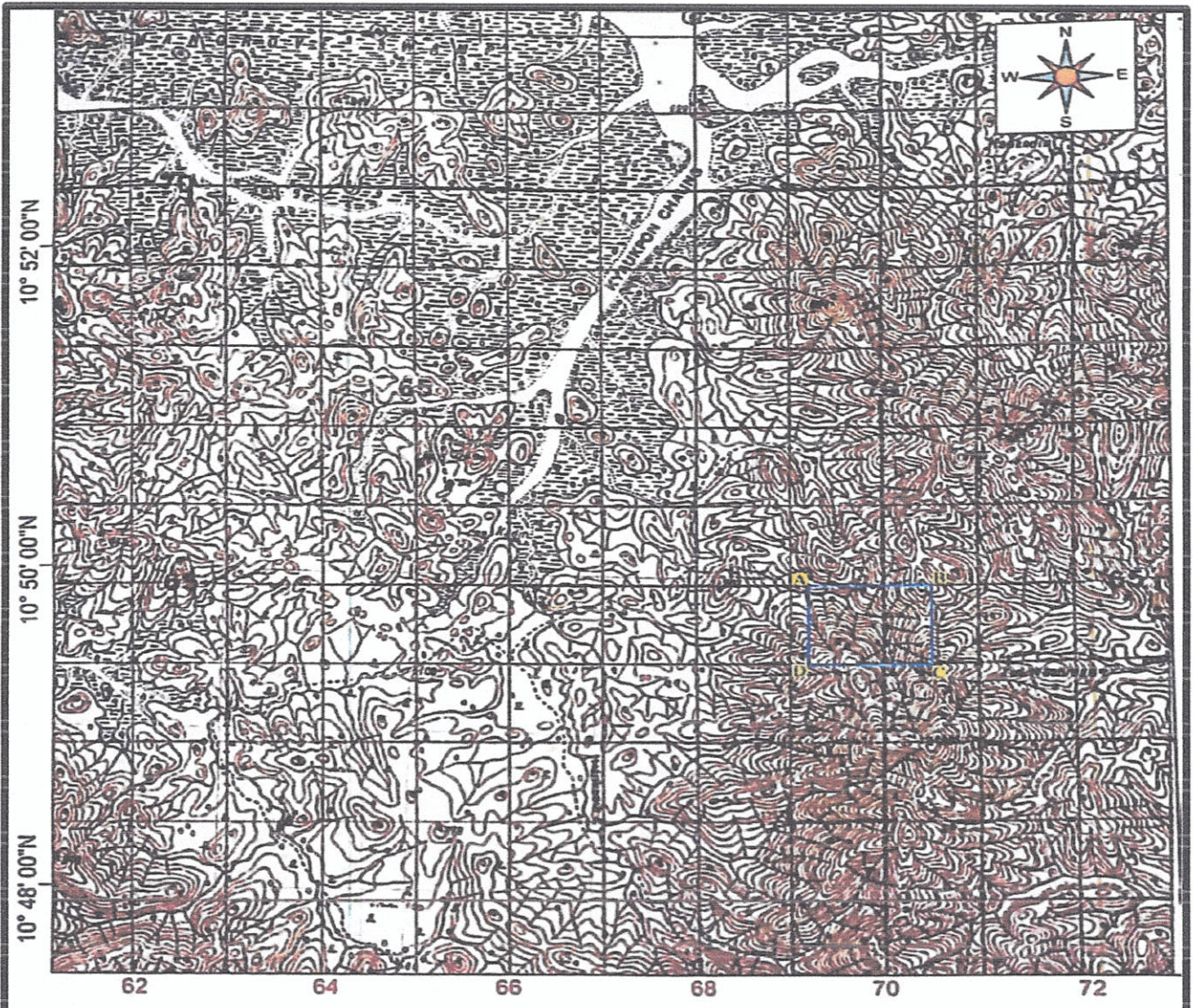

ရည်ညွှန်းချက်

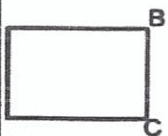

- လျှောက်ထားလုပ်ကွက်ဧရိယာ
 (၂၄၅ ဧက) (၀.၉၉၁၅ စတုရန်းကီလိုမီတာ)
- A - 692 650
 - B - 705 650
 - C - 705 640
 - D - 692 640

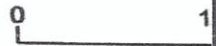

တနင်္သာရီတိုင်းဒေသကြီး၊ ကော့သောင်းခရိုင်၊ ဘုတ်ပြင်းမြို့နယ်၊ ကရသူရိမြို့၊
 ကော့ဗမာကျေးရွာအုပ်စု၊ အေးမြသာယာဒေသရှိ လုပ်ကွက်(၂) တွင် အကောင်အထည်ဖော်
 ဆောင်ရွက်လျက်ရှိသည့် ခဲမဖြူ၊ အဖြိုက်နက်ရောရာသတ္တု စမ်းသပ်တိုင်းတာခြင်းနှင့်
 ဖြစ်မြောက်နိုင်စွမ်းလုပ်ငန်းများဆောင်ရွက်ရန် အစမ်းကျင်း (၁၈)ကျင်းနှင့် လွန်တွင်း (၈)တွင်းခန့်
 တူးဖော်ခြင်းလုပ်ငန်း၏ Layout Plan

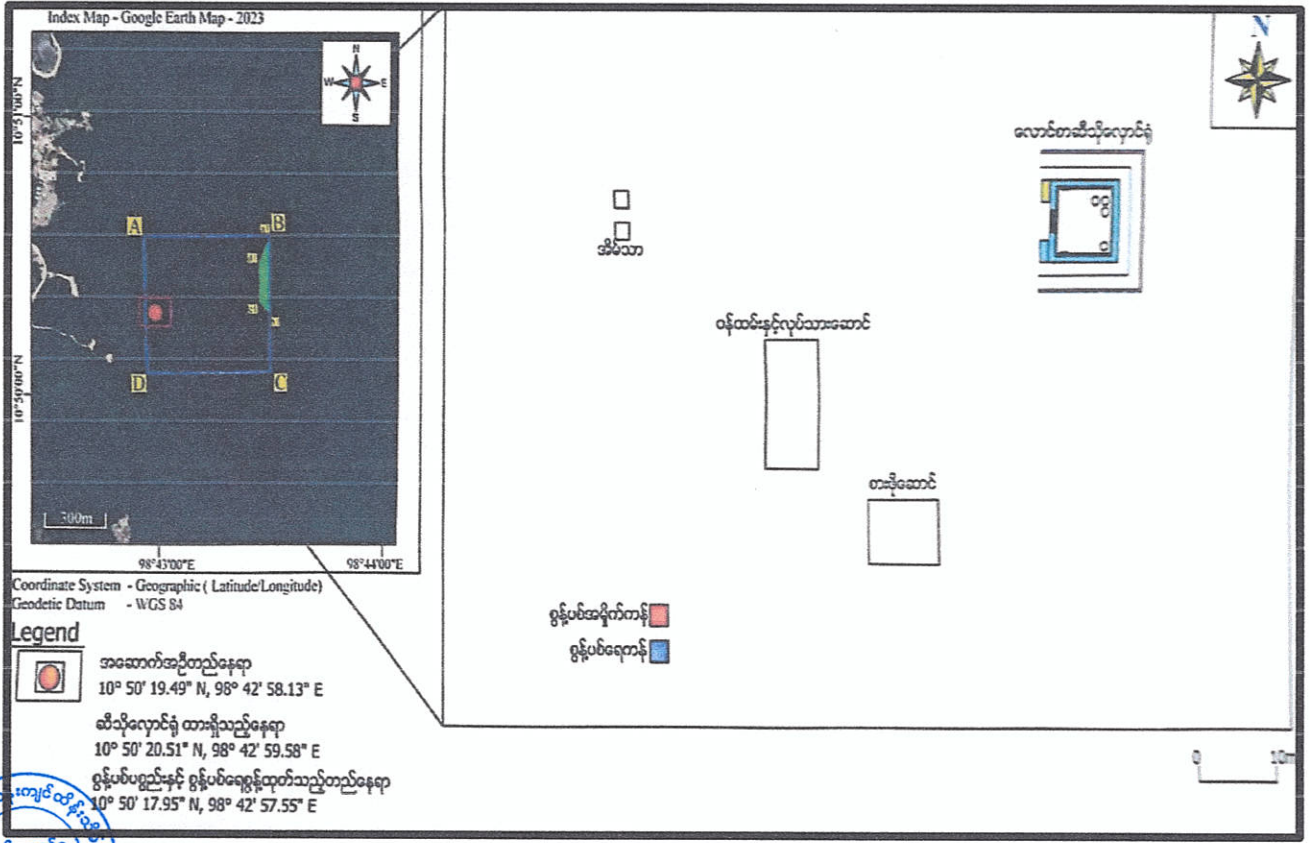

တနင်္သာရီတိုင်းဒေသကြီး၊ ကော့သောင်းခရိုင်၊ ဘုတ်ပြင်းမြို့နယ်၊ ကရသူရိမြို့၊
 ကော့ဗမာကျေးရွာအုပ်စု၊ အေးမြသာယာဒေသရှိ လုပ်ကွက်(၂) တွင် အကောင်အထည်ဖော်
 ဆောင်ရွက်လျက်ရှိသည့် ခဲမဖြူ၊ အဖြိုက်နက်ရောရာသတ္တု စမ်းသပ်တိုင်းတာခြင်းနှင့်
 ဖြစ်မြောက်နိုင်စွမ်းလုပ်ငန်းများဆောင်ရွက်ရန် အစမ်းကျင်း (၁၈)ကျင်းနှင့် လွန်တွင်း (၈)တွင်းခန့်
 တူးဖော်ခြင်းလုပ်ငန်း၏ လုပ်ငန်းဆောင်ရွက်ပုံအဆင့်ဆင့်

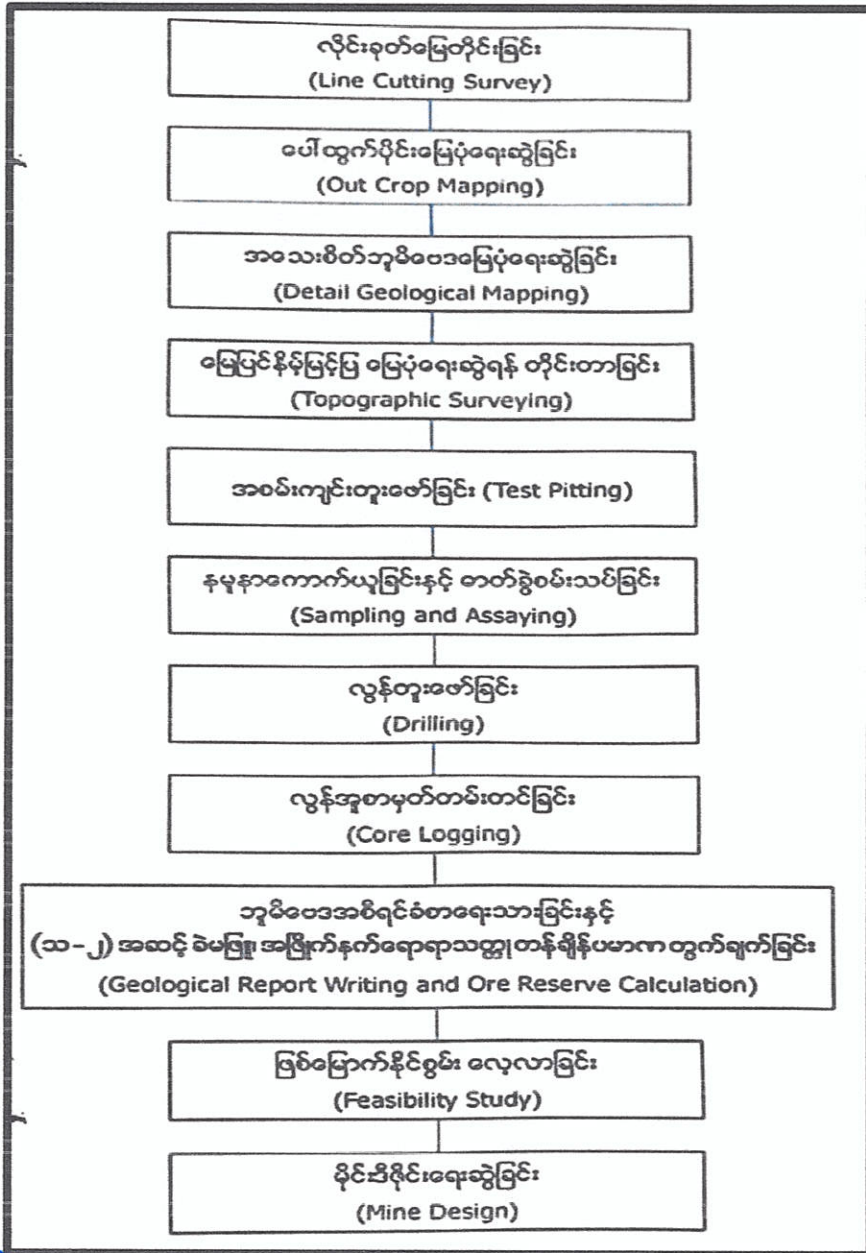

ကတိကဝတ်များ၊ စည်းကမ်းသတ်မှတ်ချက်များ နှင့် အထွေထွေစည်းကမ်းများ
ပတ်ဝန်းကျင်စီမံခန့်ခွဲမှုအစီအစဉ်အရ လိုက်နာဆောင်ရွက်ရမည့်ကတိကဝတ်များ

၆။ စီမံကိန်းအဆိုပြုသူက ဘူမိဗေဒလေ့လာရေးနှင့် ဓာတ်သတ္တုရှာဖွေရေးဦးစီးဌာန၏ ၂၅-၁-၂၀၂၄ ရက်စွဲပါ စာအမှတ်၊ ၃၃၀/၁၁၈/၁၈၈၆/၂၀၂၄ ဖြင့် တင်ပြခဲ့သည့် အပြီးသတ် ပတ်ဝန်းကျင်စီမံခန့်ခွဲမှု အစီအစဉ်တွင် ဖော်ပြထားသည့် အောက်ပါကတိကဝတ်များကို လိုက်နာဆောင်ရွက်ရမည်။

(က) **မူဝါဒ၊ ဥပဒေနှင့် လုပ်ထုံးလုပ်နည်း။** စီမံကိန်း အဆိုပြုသူသည် ပတ်ဝန်းကျင် ထိန်းသိမ်းရေးဥပဒေ၊ ပတ်ဝန်းကျင်ထိန်းသိမ်းရေးနည်းဥပဒေများ၊ ပတ်ဝန်းကျင်ထိခိုက်မှု ဆန်းစစ်ခြင်းဆိုင်ရာလုပ်ထုံးလုပ်နည်း၊ အမျိုးသားပတ်ဝန်းကျင်ဆိုင်ရာ အရည်အသွေး (ထုတ်လွှတ်မှု) လမ်းညွှန်ချက်များနှင့် စီမံကိန်းနှင့်သက်ဆိုင်သည့် အခြားဥပဒေ၊ နည်းဥပဒေများ၊ မူဝါဒများကို လိုက်နာဆောင်ရွက်ရမည်။

(ခ) **စီမံကိန်းဆောင်ရွက်မည့်လုပ်ငန်းစဉ်။** ခဲမဖြူ၊ အဖြိုက်နက်ရောရာ သတ္တုစမ်းသပ် တိုင်းတာရာတွင် (၄)ပေ ပတ်လည်၊ အနက် (၃၅)ပေခန့်ရှိ အစမ်းကျင်း (၁၈)ကျင်းနှင့် ကျင်းအကျယ်(၂.၉၈) လက်မ၊ အနက် ပေ(၁၈၀-၂၅၀) စီရှိ လွန်တွင်း (၈)တွင်းတို့ကို ဆောင်ရွက်မည် ဖြစ်ပါသည်။

- (ဂ) **လေထုအရည်အသွေးစီမံခန့်ခွဲမှု။** အောက်ပါအတိုင်း လိုက်နာဆောင်ရွက်ရမည်-
 - (၁) သယ်ယူပို့ဆောင်ရေးတွင် အသုံးပြုသော မြေသားလမ်းများအား မနက်(၁)ကြိမ်၊ ညနေ (၁)ကြိမ် ရေဖျန်းခြင်း၊ ယာဉ်/ကားများအား ရေဆေးခြင်းနှင့် (၁)နာရီ (၁၀)မိုင်နှုန်းအတွင်း မောင်းနှင်စေခြင်းအား တာဝန်ယူဆောင်ရွက်ရန်၊
 - (၂) အထွေထွေသုံး စွန့်ပစ်အမှိုက်များ မီးရှို့ဖျက်ဆီးခြင်းအား ရှောင်ကြဉ်ခြင်းဖြင့် အမှုန်အမွှား ထွက်ရှိမှုများကို လျော့ချသွားရန်၊
 - (၃) အမျိုးသားပတ်ဝန်းကျင်ဆိုင်ရာအရည်အသွေး (ထုတ်လွှတ်မှု) လမ်းညွှန်ချက် များပါ သတ်မှတ်ထားသော လမ်းညွှန်ချက် တန်ဖိုးထက် ကျော်လွန်စေမည် မဟုတ်ဘဲ တတ်နိုင်သမျှ လျော့ချသွားမည့် အစီအစဉ်များအား တာဝန်ယူ ဆောင်ရွက်ရန်။

(ဃ) **ရေအရည်အသွေးစီမံခန့်ခွဲမှု။** အောက်ပါအတိုင်း လိုက်နာဆောင်ရွက်ရမည်-

(၁) လွန်တူးလုပ်ငန်းမှ ထွက်ရှိလာသော စွန့်ပစ်အရည်များအား လွန်တွင်းများ အနီးတွင် အနည်စစ်ကန်ပြုလုပ်၍ စွန့်ပစ်သွားရန်။



- (၂) အလုပ်သမားအဆောင်နှင့် စားဖိုဆောင်မှထွက်ရှိလာမည့် စွန့်ထုတ်အရည်များကို စားဖိုဆောင်အနီးတွင် စွန့်ပစ်ရေကန် ပြုလုပ်၍ စွန့်ပစ်သွားရန်၊
- (၃) စွန့်ပစ်ရေအရည်အသွေးအားဓာတ်ခွဲစမ်းသပ်၍ ရလဒ်တန်ဖိုးများကို အမျိုးသားပတ်ဝန်းကျင်ဆိုင်ရာ အရည်အသွေး (ထုတ်လွှတ်မှု) လမ်းညွှန်ချက်များပါ သတ်မှတ်လမ်းညွှန်ချက်တန်ဖိုးထက် ကျော်လွန်မှုမရှိစေရေး လျှော့ချသွားမည့် လုပ်ငန်းများအား ဆောင်ရွက်ရန်။

(င) **မြေအရည်အသွေးစီမံခန့်ခွဲမှု။** အောက်ပါအတိုင်း လိုက်နာဆောင်ရွက်ရမည်-

- (၁) မြေဆီလွှာပျက်စီးဆုံးရှုံးမှုအား လျှော့ချမည့်နည်းလမ်းအဖြစ် လုပ်ငန်းဆောင်ရွက်မှုတွင် အနည်းဆုံးဧရိယာ ဖြစ်စေရေး ဆောင်ရွက်ရန်၊
- (၂) သီးခြားတောရှင်းရန် မလိုသော မြေကွက်လပ်များတွင် ဒေသနှင့်ကိုက်ညီသော သစ်ပင်(၁၀၀၀)ခန့် စိုက်ပျိုးသွားရန်၊
- (၃) အပေါ်ယံမြေလွှာများအား စနစ်တကျစုပုံ၍ လုပ်ငန်းပိတ်သိမ်းချိန်တွင် မြေဖို့ခြင်းများ ဆောင်ရွက်သွားရန်။

(စ) **ဆူညံသံစီမံခန့်ခွဲမှု။** အောက်ပါအတိုင်း လိုက်နာဆောင်ရွက်ရမည်-

- (၁) လုပ်သားများအား နားကြပ် Ear Plus တပ်ဆင်စေခြင်း၊ အသံထိန်းကိရိယာ တပ်ထားသော စက်များအား အသုံးပြုစေရေး ဆောင်ရွက်ရန်၊
- (၂) နေ့အချိန်တွင်သာ လုပ်ငန်းများ ဆောင်ရွက်စေခြင်း၊ အင်ဂျင်များ ကြံ့ခိုင်မှုအား စဉ်ဆက်မပြတ် စစ်ဆေးခြင်းအားဖြင့် အသံဆူညံမှုအား လျော့ပါးစေရေး ဆောင်ရွက်သွားရန်၊
- (၃) ဆူညံသံနှင့်ပတ်သက်၍ အမျိုးသားပတ်ဝန်းကျင်ဆိုင်ရာ အရည်အသွေး (ထုတ်လွှတ်မှု) လမ်းညွှန်ချက်များအတိုင်း ဆောင်ရွက်သွားရန်။

(ဆ) **စွန့်ပစ်ပစ္စည်းစီမံခန့်ခွဲမှု။** အောက်ပါအတိုင်း လိုက်နာဆောင်ရွက်ရမည်-

- (၁) အစမ်းကျင်းနှင့်လွန်တွင်းများမှ ထွက်ရှိလာမည့် စွန့်ပစ်မြေစာများအား လုပ်ငန်းခွင်အတွင်း လမ်းများ မြေဖို့ခြင်း၊ စိုက်ကျင်းများအတွင်းသို့ ပြန်လည်ဖို့ခြင်းများအား ဆောင်ရွက်သွားရန်၊
- (၂) လူသုံးစွန့်ပစ်ပစ္စည်းများဖြစ်သည့် ပလတ်စတစ်အမှိုက်၊ စားဖိုဆောင်နှင့် လူသုံးကုန်ပစ္စည်းများမှ ထွက်ရှိလာမည့် စွန့်ပစ်ပစ္စည်းများကို အမှိုက်ကျင်းများ ပြုလုပ်ပြီး စနစ်တကျ စွန့်ပစ်ခြင်းများ ဆောင်ရွက်သွားရန်။



(ဇ) **ဇီဝမျိုးစုံမျိုးကွဲများစီမံခန့်ခွဲမှု။** အောက်ပါအတိုင်းလိုက်နာဆောင်ရွက်ရမည်-

- (၁) လုပ်ငန်းဆောင်ရွက်စဉ်အတွင်း တောတောင်များအား ထိခိုက်မှု လျော့နည်းစေရေးအတွက်သစ်ပင်များ ခုတ်လှဲခြင်းနှင့် ထင်းအဖြစ် အသုံးပြုခြင်းများ မပြုလုပ်နိုင်ရေး ကြပ်မတ် ဆောင်ရွက်သွားရန်၊
- (၂) သဘာဝပေါက်ပင်များအား အမှန်တကယ်လိုအပ်မှသာ ဖယ်ရှားပြီး လိုအပ်သည့် နေရာတွင်သာ မြေတူးဖော်ခြင်း၊ ဖယ်ရှားခြင်းတို့အား ဆောင်ရွက်သွားရန်၊
- (၃) စမ်းသပ်တိုင်းတာခြင်းလုပ်ငန်းများ ဆောင်ရွက်စဉ်တွင် ဇီဝမျိုးစုံမျိုးကွဲများအား ထိခိုက်မှုမရှိအောင် ရှောင်ရှားဆောင်ရွက်သွားရန်။

(ဈ) **ကျန်းမာရေးနှင့်ဘေးအန္တရာယ်ကင်းရှင်းရေးအစီအစဉ်။** အောက်ပါအတိုင်း လိုက်နာဆောင်ရွက်ရမည်-

- (၁) ဝန်ထမ်းများအား ကာကွယ်ဆေးထိုးခြင်း၊ ကာကွယ်ဆေးတိုက်ခြင်း၊ လစဉ် ကျန်းမာရေးစစ်ဆေးမှုများအား ဆောင်ရွက်ပေးသွားရန်၊
- (၂) အမှိုက်နှင့် စားကြွင်းစားကျန်များအား ကျင်းတူး၍ စနစ်တကျ စွန့်ပစ်စေရေး စီမံဆောင်ရွက်ရန်၊
- (၃) ရံဖန်ရံခါ ရောဂါဖြစ်ပွားပါက ဝန်ထမ်းလုပ်သားများအား ကရသူရိမြို့၊ ပြည်သူ့ဆေးရုံဖြင့် ဆက်သွယ်ဆောင်ရွက်ပေးခြင်းများ လုပ်ဆောင်ရန်။

(ည) **အရေးပေါ်အခြေအနေတုံ့ပြန်ရေးအစီအစဉ်။** အောက်ပါအတိုင်း လိုက်နာဆောင်ရွက်ရမည်-

- (၁) စမ်းသပ်တိုင်းတာရေးကာလအတွင်း ပြင်းထန်သည့် မုန်တိုင်း တိုက်ခတ်ခြင်း၊ မြေငလျင်လှုပ်ခြင်း၊ မြေပြိုခြင်း အစရှိသည့် အရေးပေါ်သဘာဝဘေးအန္တရာယ်များ ကျရောက်လာပါက အရေးပေါ်ကုသနိုင်ရန်အတွက် ရှေးဦးသူနာပြုဆေးပုံး ထားရှိခြင်း၊ မြို့နယ်ဆေးရုံ၊ ရဲစခန်း၊ မီးသတ်တပ်ဖွဲ့၊ မြို့နယ်အထွေထွေအုပ်ချုပ်ရေးမှူးရုံးတို့နှင့် ဆက်သွယ်ဆောင်ရွက်နိုင်ရန် အခြေစိုက်စခန်းတွင် ဖုန်းနံပါတ်များထားရှိခြင်းနှင့် သယ်ပို့လုပ်ငန်းများ ဆောင်ရွက်နိုင်ရေး လုပ်ကွက်တွင် ကားတစ်စီး အဆင်သင့် ထားရှိရန်။



- (၂) လုပ်ငန်းခွင်ကျွမ်းကျင်မှုရှိစေရန် လေ့ကျင့်သင်ကြားပေးမည့်အစီအစဉ်၊ မီးဘေးကာကွယ်ရေးလုပ်ငန်း၊ လုပ်ငန်းခွင်ကြိုတင်ကာကွယ်ရေးလုပ်ငန်း၊ သဘာဝဘေးအန္တရာယ်၊ အရေးပေါ်အခြေအနေများအတွက်အစီအစဉ်တို့ကို ဆောင်ရွက်သွားရန်၊
- (၃) လုပ်ငန်းဆောင်ရွက်စဉ် လုပ်ကွက်အတွင်း အရေးပေါ်ဘေးအန္တရာယ်ကျရောက်လာပါက မန်နေဂျင်းဒါရိုက်တာမှ တာဝန်ယူဆောင်ရွက်မည်ဖြစ်ပြီး မတော်တဆ ထိခိုက်ဒဏ်ရာရရှိမှုများ ရှိလာပါက ဆေးကုသပေးခြင်း၊ ထိခိုက်နစ်နာမှုများအတွက် လျော်ကြေးပေးခြင်းတို့ကို ဆောင်ရွက်သွားရန်။

(င) **စောင့်ကြပ်ကြည့်ရှုမည့်အစီအစဉ်။** စောင့်ကြပ်ကြည့်ရှုမည့်အစီအစဉ်နှင့် စပ်လျဉ်း၍ အောက်ပါအတိုင်း လိုက်နာဆောင်ရွက်ရမည်-

- (၁) စီမံကိန်းလုပ်ကွက်အတွင်းရှိ မြေအရည်အသွေး၊ ရေအရည်အသွေး၊ လေအရည်အသွေး၊ ဆူညံသံ၊ စွန့်ပစ်ပစ္စည်း၊ မြေစာပုံများကြောင့် အနီးပတ်ဝန်းကျင်တို့အပေါ် ထိခိုက်မှု ရှိ/မရှိ ကို (၆)လ (၁)ကြိမ် စစ်ဆေးမည့်အစီအစဉ်များကို ဆောင်ရွက်ရန်၊
- (၂) စောင့်ကြပ်ကြည့်ရှုမည့်အစီအစဉ်ကို အကောင်အထည်ဖော် ဆောင်ရွက်မည့် စောင့်ကြပ်ကြည့်ရှုစစ်ဆေးရေးအဖွဲ့ကို ပတ်ဝန်းကျင်စီမံခန့်ခွဲမှုအစီအစဉ်တွင် ဖော်ပြထားသည့်အတိုင်း ဖွဲ့စည်းဆောင်ရွက်ရန်နှင့် စောင့်ကြပ်ကြည့်ရှုမည့် အစီရင်ခံစာကို (၆)လ(၁)ကြိမ် ပတ်ဝန်းကျင်ထိန်းသိမ်းရေးဦးစီးဌာနသို့ တင်ပြ ဆောင်ရွက်ခြင်းများအား ဆောင်ရွက်သွားရန်။

(၄) **တာဝန်ယူဆောင်ရွက်မည့်အဖွဲ့အစည်းများ။** ပတ်ဝန်းကျင်စီမံခန့်ခွဲမှု အစီအစဉ်၊ စောင့်ကြပ်ကြည့်ရှုခြင်းအစီအစဉ်နှင့် မိုင်းပိတ်သိမ်းခြင်းအစီအစဉ်အတွက် တာဝန်ယူဆောင်ရွက်မည့် အဖွဲ့အစည်းတို့အား အစီရင်ခံစာ၌ ဖော်ပြထားသည့်အတိုင်း ဖွဲ့စည်းဆောင်ရွက်ရမည်။

(၅) **အများပြည်သူနှင့် တိုင်ပင်ဆွေးနွေးခြင်း။** အများပြည်သူနှင့် တိုင်ပင်ဆွေးနွေးခြင်းကို အတည်ပြုအစီရင်ခံစာပါ ကတိကဝတ်အတိုင်း လိုက်နာဆောင်ရွက်ရမည်။

(၆) **လျာထားအသုံးစရိတ်။** ပတ်ဝန်းကျင်စီမံခန့်ခွဲမှုအစီအစဉ်အတွက် အသုံးပြုမည့် လျာထားအသုံးစရိတ်အား တစ်ဖက်ပါကတိကဝတ်အတိုင်း ဆောင်ရွက်ရန်နှင့် လိုလောက်မှု မရှိပါက ထပ်မံဖြည့်တင်းဆောင်ရွက်ရမည်-



- (၁) ပတ်ဝန်းကျင်ထိခိုက်နိုင်မှုများနှင့် လျော့ပါးစေရေးအစီအစဉ်များအား အကောင်အထည်ဖော် ဆောင်ရွက်နိုင်ရေး လျာထားအသုံးစရိတ် ငွေကျပ်သိန်း (၁၀၀) ထားရှိသုံးစွဲရန်၊
 - (၂) စောင့်ကြပ်ကြည့်ရှုခြင်း လုပ်ငန်းစဉ်များ အကောင်အထည်ဖော် ဆောင်ရွက်နိုင်ရေး လျာထားအသုံးစရိတ် ငွေကျပ်သိန်း(၁၀၀) ထားရှိ သုံးစွဲရန်၊
 - (၃) စီမံကိန်းလုပ်ငန်းများကြောင့် ဒေသခံပြည်သူများအတွက် ဆောင်ရွက်ပေးမည့် လူမှုစီးပွားအခြေအနေများအတွက် လျာထားအသုံးစရိတ် ငွေကျပ် သိန်း (၁၀၀) ထားရှိ သုံးစွဲရန်၊
 - (၄) ဘေးအန္တရာယ်နှင့် သဘာဝဘေးအန္တရာယ် ကြိုတင်ကာကွယ်ရေးအစီအစဉ်အတွက် လျာထားအသုံးစရိတ် ငွေကျပ်သိန်း(၁၀၀)ထားရှိ သုံးစွဲရန်၊
 - (၅) အများပြည်သူများနှင့် တိုင်ပင်ဆွေးနွေးခြင်းအစီအစဉ်အတွက် လျာထား အသုံးစရိတ်ငွေကျပ်သိန်း(၁၀၀)ထားရှိ သုံးစွဲရန်၊
 - (၆) လုပ်ငန်းပိတ်သိမ်းခြင်း အစီအစဉ်အတွက် လျာထားအသုံးစရိတ် ငွေကျပ် သိန်း (၁၀၀)ထားရှိသုံးစွဲရန်။
- (ဏ) မိုင်းပိတ်သိမ်းခြင်းစီမံခန့်ခွဲမှုအစီအစဉ်။ အောက်ပါအတိုင်း လိုက်နာဆောင်ရွက်ရမည်-
- (၁) စမ်းသပ်တိုင်းတာရန် လုပ်ငန်းစတင်ချိန်မှစ၍ Top Soil နှင့် Tailing များအား Dumping Site များတွင် စနစ်တကျ စုပုံ၍ Test hole များအတွင်း ဖြည့်သွင်းခြင်းအား ဆောင်ရွက်သွားရန်၊
 - (၂) မြေသားပြိုကျနိုင်သော နံရံများ၊ တောင်စောင်းများရှိနေပါက သစ်ပင်များ စိုက်ပျိုး ၍ မြေထိန်းခြင်းများ ပြုလုပ်မည် ဖြစ်ပြီး လိုအပ်ပါက Retaining Wall မြေထိန်းနံရံ များ ပြုလုပ်ပေးသွားရန်၊
 - (၃) စမ်းသပ်ထားသည့် ကျင်းများ၊ ချိုင့်များအား မြေဖို့ခြင်း၊ မြေညှိ၍ အပေါ်ယံ မြေဆီလွှာများ ဖုံးအုပ်ပြီး ဒေသနှင့်ကိုက်ညီသော ဝါး(၅၀၀)ပင်နှင့် ကြီးမြန်သစ်ပင် ဖြစ်သော မန်ဂျန်ရှားပင်(၅၀၀) စုစုပေါင်း အပင်(၁၀၀၀)ခန့် စိုက်ပျိုး



- (၄) စမ်းသပ်တိုင်းတာမှုပြီးဆုံးချိန်တွင် ဖြစ်ပေါ်ခဲ့သော Impactများကို ဓာတ်ခွဲ စစ်ဆေးရမည်ဖြစ်ပြီး Background Valueနှင့် တိုက်ဆိုင်စစ်ဆေး၍ ပြုပြင် ပြီး စောင့်ကြည့်ကာလအထိ Treatment ပြုလုပ်ခြင်း၊ လိုအပ်ပါက Neutralization များပြုလုပ် ပြုပြင်ရန်၊
- (၅) မြေဆီလွှာ၏ Background Value အား EMP တွင် ဖော်ပြထားပြီးဖြစ်ပါ၍ လုပ်ငန်းပိတ်သိမ်းချိန်တွင် Impact ရှိသောနေရာမှ မြေဆီလွှာအား ဓာတ်ခွဲ စစ်ဆေး၍ ကျွမ်းကျင်သော ပညာရှင်များဖြင့် ပြန်လည်ပြုပြင်ရမည် ဖြစ်ပြီး လိုအပ်ပါက မြေဆီလွှာအစားထိုးခြင်းကို ပြုလုပ်ရန်။

ပတ်ဝန်းကျင်နှင့် လူမှုရေးစီမံခန့်ခွဲမှုဆိုင်ရာ လိုက်နာဆောင်ရွက်ရမည့် စည်းကမ်းချက်များ

၇။ စီမံကိန်းအဆိုပြုသူသည် အထက်အပိုဒ် (၆) တွင် ဖော်ပြထားသော ပတ်ဝန်းကျင်စီမံခန့်ခွဲမှု အစီအစဉ်အရ အကောင်အထည်ဖော်ဆောင်ရွက်ရမည့် ကတိကဝတ်များအပြင် အောက်ဖော်ပြပါ စည်းကမ်းချက်များ၊ သတ်မှတ်ချက်များကိုလည်း အပြည့်အဝ လိုက်နာဆောင်ရွက်ရမည်-

(က) မူဝါဒ၊ ဥပဒေ၊ မဟာဗျူဟာနှင့် ပင်မလုပ်ငန်းအစီအစဉ်ပါ စည်းကမ်းသတ်ချက်များ။ အမျိုးသားပတ်ဝန်းကျင်ရေးရာမူဝါဒ၊ မြန်မာနိုင်ငံရာသီဥတု ပြောင်းလဲမှု ဆိုင်ရာမူဝါဒ၊ မြန်မာနိုင်ငံရာသီဥတု ပြောင်းလဲမှုဆိုင်ရာ မဟာဗျူဟာ ၊ မြန်မာနိုင်ငံရာသီဥတု ပြောင်းလဲမှုဆိုင်ရာ ပင်မလုပ်ငန်းစဉ် (၂၀၁၈-၂၀၃၀) ၊ မြန်မာနိုင်ငံအမျိုးသား အဆင့် စွန့်ပစ်ပစ္စည်းစီမံခန့်ခွဲမှု မဟာဗျူဟာနှင့် ပင်မလုပ်ငန်းအစီအစဉ် (၂၀၂၀) တို့နှင့် စပ်လျဉ်း၍ အောက်ပါအတိုင်း လိုက်နာဆောင်ရွက်ရမည်-

(၁) စီမံကိန်းအဆိုပြုသူသည် ပတ်ဝန်းကျင်စီမံခန့်ခွဲမှုအစီအစဉ်၊ စီမံကိန်း ကတိကဝတ်အားလုံးနှင့် စည်းကမ်းချက်များကို အပြည့်အဝ အကောင်အထည်ဖော်ရမည့်အပြင် ယင်း၏ကိုယ်စား စီမံကိန်းကိုဆောင်ရွက်ပေးသူ ကန်ထရိုက်တာနှင့် လက်ခွဲဆောင်ရွက်ပေးသူ ဆပ်ကန်ထရိုက်တာများ အားလုံးသည် စီမံကိန်းအတွက် လုပ်ငန်းများဆောင်ရွက်ရာတွင် သက်ဆိုင်ရာ ဥပဒေ၊ နည်းဥပဒေများ၊ ဤလုပ်ထုံးလုပ်နည်း၊ ပတ်ဝန်းကျင်စီမံခန့်ခွဲမှုအစီအစဉ်နှင့် စည်းကမ်းချက်များ အားလုံးကို အပြည့်အဝ လိုက်နာဆောင်ရွက်ရန်၊

အစီရင်ခံစာတွင် ဖော်ပြထားသော ကတိကဝတ်များအား အပြည့်အဝ လိုက်နာဆောင်ရွက်ရန်နှင့် ပတ်ဝန်းကျင်ထိန်းသိမ်းရေး ဥပဒေ၊ ပတ်ဝန်းကျင်



ထိန်းသိမ်းရေး နည်းဥပဒေများ၊ ပတ်ဝန်းကျင်ထိခိုက်မှုဆန်းစစ်ခြင်းဆိုင်ရာ လုပ်ထုံးလုပ်နည်း၊ အမျိုးသားပတ်ဝန်းကျင်ဆိုင်ရာ အရည်အသွေး (ထုတ်လွှတ်မှု) လမ်းညွှန်ချက်များ၊ ကုမ္ပဏီ၏ မူဝါဒများ၊ စီမံကိန်းနှင့် သက်ဆိုင်သော မူဝါဒ၊ ဥပဒေ၊ နည်းဥပဒေတို့ကို လိုက်နာဆောင်ရွက်ရန်၊

(၃) လေအရည်အသွေး၊ ဆူညံသံ၊ အလုပ်စခန်းများ၊ မိလ္လာစနစ်များ၊ အိမ်တွင်း ရေဆိုးများနှင့် စပ်လျဉ်း၍ အမျိုးသားပတ်ဝန်းကျင်ဆိုင်ရာ အရည်အသွေး (ထုတ်လွှတ်မှု) လမ်းညွှန်ချက်၊ အထွေထွေလမ်းညွှန်ချက်ပါ သတ်မှတ်ချက် နှင့်အညီ လိုက်နာဆောင်ရွက်ရန်၊

(၄) ဆူညံသံအတွက် စီမံကိန်းဧရိယာပြင်ပရှိ အနီးဆုံးလက်ခံသည့် နေရာတွင် အခြေခံအဆင့်မှ အများဆုံးမြင့်တက်မှု 3 dBA ထက် မကျော်လွန်စေရေး လိုက်နာ ဆောင်ရွက်ရန်နှင့် မည်သည့်ဖောက်ခွဲမှုတွင်မဆို 120 dB Linear ထက် မကျော်လွန်စေရန်၊ မြေတုန်ခါမှုအတွက် 5mm/s (Peak Particle Velocity- ppv) ထက်မကျော်လွန်စေရန်နှင့် ဖောက်ခွဲခြင်းကို နေ့အလင်းရောင် ရှိသည့် အချိန်တွင်သာ ပြုလုပ်ရန်၊

(၅) စွန့်ထုတ်အရည်အသွေးနှင့် စပ်လျဉ်း၍ အမျိုးသားပတ်ဝန်းကျင်ဆိုင်ရာ အရည်အသွေး (ထုတ်လွှတ်မှု) လမ်းညွှန်ချက် အပိုဒ် ၂.၇.၂ ပါ Parameter များ တိုင်းတာ၍ သတ်မှတ်ချက်နှင့်အညီ သန့်စင်ပြီးမှ စွန့်ထုတ်ရန်၊

(၆) စွန့်ပစ်ပစ္စည်းစီမံခန့်ခွဲမှုအတွက် မြန်မာနိုင်ငံအမျိုးသားအဆင့် စွန့်ပစ်ပစ္စည်း စီမံခန့်ခွဲမှုမဟာဗျူဟာနှင့် ပင်မလုပ်ငန်းအစီအစဉ်(၂၀၂၀)အရ စွန့်ပစ်ပစ္စည်းနှင့် ပတ်သက်၍ အောက်ပါအတိုင်း ဆောင်ရွက်ထားရှိရန်-

(ကက) စွန့်ပစ်ကျောက်များကြောင့် ရေစီးရေလာ ပိတ်ဆို့မှု၊ နုန်းအနည် ကျမှုနှင့်ရေကြီးရေလျှံမှုမဖြစ်စေရန် စွန့်ပစ်မြေစာများကို မြစ်၊ ချောင်း၊ မြောင်းများမှ အနည်းဆုံးပေ (၃၀၀) အကွာတွင် စွန့်ပစ်မြေစာပုံကွင်း များ ပြုလုပ်၍ စနစ်တကျ စွန့်ပစ်ရန်နှင့် ရေစီးရေလာ ပိတ်ဆို့မှုများ မရှိစေရေး ရှင်းလင်းခြင်းများ ဆောင်ရွက်ရန်၊

(ခခ) စီမံကိန်းမှ ထွက်ရှိလာမည့် စွန့်ပစ်မြေစာများ၊ ဓာတုစွန့်ပစ်ပစ္စည်း၊ လုပ်ငန်း ဆောင်ရွက်ရာတွင် အသုံးပြုသော အင်ဂျင်စက်နှင့် သယ်ပို့



ယာဉ်များမှ ထွက်ရှိသည့် စက်သုံးဆီ၊ ချောဆီ၊ အင်ဂျင်ပိုင်များအား ယိုဖိတ်မှုနည်းစေရန်နှင့် ပတ်ဝန်းကျင်ထိခိုက်မှုမရှိစေရန် စနစ်တကျ အလေအလွင့်အနည်းဆုံးဖြစ်အောင် သုံးစွဲရန်နှင့် မြေပေါ်၌ စွန့်ပစ်ခြင်း မပြုရန်၊

(ဂဂ) စွန့်ပစ်အမှိုက်များအား လဟာပြင်မီးရှို့ခြင်းများ မပြုလုပ်ဘဲ မြေကျင်းများတူး၍ စနစ်တကျစွန့်ပစ်ရန်နှင့် အခြား စွန့်ပစ်ပစ္စည်းများအား အမှိုက် အမျိုးအစားများခွဲ၍ စနစ်တကျ စွန့်ပစ်ရန်၊

(ဃဃ) မိုးရာသီ မိုးရွာသွန်းစဉ် စွန့်ပစ်မြေစာပုံမှ မြေတိုက်စား၍ နန်းအနည်အနှစ်များ အနီးပတ်ဝန်းကျင်သို့ ရေစီးကြောင်းနှင့်အတူ မျောပါခြင်း မရှိစေရန်အတွက် လုံလောက်သော နန်းဖမ်းကန်များ အဆင့်ဆင့် ထားရှိဆောင်ရွက်ရန်၊

(ငင) စုပုံထားသော အပေါ်ယံမြေဆီလွှာများကို မိုးရေနှင့်အတူ မျောပါမှု မရှိစေရန် မြေထိန်းနံရံ (Retaining Wall) တည်ဆောက်ခြင်းနှင့် မိုးကာများ ဖုံးအုပ်ခြင်း တို့ကို ပြုလုပ်ပေးရန်၊

(စစ) စီမံကိန်းမှထွက်ရှိသော စွန့်ပစ်ပစ္စည်းနှင့် ဘေးအန္တရာယ်ရှိ စွန့်ပစ်ပစ္စည်းများအား စီမံဆောင်ရွက်ထားရှိမှုကို စောင့်ကြပ်ကြည့်ရှု စစ်ဆေးနိုင်ရေးအတွက် စွန့်ပစ်ပစ္စည်းဆိုင်ရာ မှတ်တမ်းပုံစံထားရှိဆောင်ရွက်ရန်နှင့် ထွက်ရှိလာသော စွန့်ပစ်ပစ္စည်းများအတွက် ပတ်ဝန်းကျင်နှင့် သဟဇာတဖြစ်စေသော စီမံခန့်ခွဲမှု စနစ်ကို တိုးမြှင့်ဆောင်ရွက်ရန်။

(ခ) **စံချိန်စံညွှန်းစည်းကမ်းချက်များ။** စံချိန်စံညွှန်း သတ်မှတ်ချက်များနှင့် စပ်လျဉ်း၍ အောက်ပါအတိုင်း လိုက်နာဆောင်ရွက်ရမည်-

(၁) လေအရည်အသွေး၊ ဆူညံသံ၊ အလုပ်စခန်းများ၊ မိလ္လာစနစ်များ၊ အိမ်တွင်း ရေဆိုးများနှင့်စပ်လျဉ်း၍ အမျိုးသားပတ်ဝန်းကျင်ဆိုင်ရာ အရည်အသွေး (ထုတ်လွှတ်မှု) လမ်းညွှန်ချက်၊ အထွေထွေလမ်းညွှန်ချက်ပါ သတ်မှတ်ချက်နှင့် အညီ လိုက်နာဆောင်ရွက်ရန်၊

(၂) ဆူညံသံအတွက် စီမံကိန်းဧရိယာပြင်ပရှိ အနီးဆုံးလက်ခံသည့် နေရာတွင် အခြေခံအဆင့်မှ အများဆုံးမြင့်တက်မှု ၃ dBA ထက် မကျော်လွန်စေရေး လိုက်နာဆောင်ရွက်ရန်။



- (၃) စွန့်ထုတ်အရည်အသွေးနှင့် စပ်လျဉ်း၍ အမျိုးသားပတ်ဝန်းကျင်ဆိုင်ရာ အရည်အသွေး (ထုတ်လွှတ်မှု) လမ်းညွှန်ချက် အပိုဒ် ၂.၇.၂ ပါ Parameter များ တိုင်းတာ၍ သတ်မှတ်ချက်နှင့်အညီ သန့်စင်ပြီးမှ စွန့်ထုတ်ရန်၊
- (၄) သတ္တုကဏ္ဍနှင့် အခြားသက်ဆိုင်ရာ မူဝါဒ၊ ဥပဒေ၊ စံနှင့် သတ်မှတ်ချက်များကို လိုက်နာဆောင်ရွက်ရန်။
- (ဂ) **ဇီဝမျိုးစုံမျိုးကွဲစီမံခန့်ခွဲရေးဆိုင်ရာစည်းကမ်းချက်များ။** ဇီဝမျိုးစုံမျိုးကွဲ စီမံခန့်ခွဲမှု အစီအစဉ်နှင့်စပ်လျဉ်း၍ အလုပ်သမားများမှ တောရိုင်းတိရစ္ဆာန်များအား ဖမ်းဆီးခြင်း၊ ဝယ်ယူခြင်း၊ တရားမဝင်သစ်ခုတ်ခြင်းများမရှိစေရေး ကြပ်မတ် ဆောင်ရွက်ရမည်။
- (ဃ) **ကျန်းမာရေးနှင့်လုပ်ငန်းခွင်ဘေးအန္တရာယ်ကင်းရှင်းစေရေးဆိုင်ရာ စည်းကမ်းချက်များ။** အောက်ပါအတိုင်း လိုက်နာဆောင်ရွက်ရမည်-
 - (၁) ကျန်းမာရေးနှင့် လုပ်ငန်းခွင်ဘေးအန္တရာယ်ကင်းရှင်းစေရေးအတွက် မြန်မာ့ သတ္တုတွင်းဥပဒေပုဒ်မ ၁၃၊ သတ္တုတွင်းနည်းဥပဒေ ၁၄၇ (ဃ)၊ ၁၇၀ (ဂ)၊ ၁၇၄၊ ၁၇၆၊ ၁၇၇၊ ၁၇၈၊ ၁၈၀၊ ၁၈၁၊ ၁၈၄ (ခ) တို့နှင့်အညီ လိုက်နာ ဆောင်ရွက်ရန်၊
 - (၂) စီမံကိန်းလုပ်ငန်းကြောင့် ထိခိုက်ခံစားရမည့် ဒေသခံများအတွက် ပညာရေး၊ ကျန်းမာရေးစောင့်ရှောက်မှု၊ အခြေခံအဆောက်အအုံ ဖွံ့ဖြိုးတိုးတက်ရေး၊ အလုပ်အကိုင်ခန့်ထားခြင်း၊ ရေရှည်လူမှုစီးပွားရေးဖွံ့ဖြိုးတိုးတက်စေရေးတို့ကို ဆောင်ရွက်ပေးရန်နှင့်ဝန်ထမ်းများ၏ ကျန်းမာရေးနှင့် ဘေးအန္တရာယ်ကင်းရှင်း ရေး တို့ကို ဆောင်ရွက်ရန်၊
 - (၃) ယမ်းဖောက်ခွဲသည့်အချိန်တွင် မိုင်းလုပ်သားများ အကြားအာရုံထိခိုက်မှုမရှိ စေရေး အတွက် မိုင်းလုပ်သားများအား (Personal Protective Equipment - PPE) ထောက်ပံ့ပေးရန်။
- (င) **သတ္တုတွင်းလုပ်ငန်းများအတွက် ရေရယူသုံးစွဲခြင်းဆိုင်ရာ စည်းကမ်းချက်များ။**
 သတ္တုတွင်းလုပ်ငန်းများအတွက် ရေရယူသုံးစွဲခြင်းနှင့်စပ်လျဉ်း၍ မြန်မာ့သတ္တု တွင်းဥပဒေပုဒ်မ ၁၆၊ မြန်မာ့သတ္တုတွင်းနည်းဥပဒေ ၁၅၂၊ ၁၅၃၊ ၁၅၄ ပါ သတ်မှတ် ချက်များကို အလေးထားလိုက်နာဆောင်ရွက်ရမည်။



(စ) ဒေသခံများနှင့်တိုင်ပင်ဆွေးနွေးခြင်းရေးဆိုင်ရာစည်းကမ်းချက်များ။ စီမံကိန်း အဆိုပြုသူသည် ဒေသခံများနှင့် တိုင်ပင်ဆွေးနွေးရေး လုပ်ငန်းစဉ်များနှင့် စပ်လျဉ်း၍ အောက်ပါ အချက်များကို လိုက်နာဆောင်ရွက်ရမည်-

- (၁) ဖောက်ခွဲခြင်းလုပ်ငန်းများ အပါအဝင် တည်ဆောက်ရေး လုပ်ငန်းများနှင့် ဆောင်ရွက်မည့် လုပ်ငန်းများကို ဒေသခံပြည်သူများသို့ ကြိုတင်အသိပေးရန်၊
- (၂) တည်ဆောက်ရေးကာလအတွင်း ယာဉ်သွားလာမှုလမ်းကြောင်းများ၊ ယာဉ်သွားလာမှုကြောင့်ဖြစ်နိုင်သော အနှောက်အယှက်များ၊ ပတ်ဝန်းကျင်သာယာမှုအပေါ် ထိခိုက်မှုများနှင့်စပ်လျဉ်း၍ သက်ဆိုင်ရာဒေသခံများသို့ ကြိုတင်အသိပေးရန်၊
- (၃) ဒေသခံပြည်သူများနှင့် တိုင်ပင်ဆွေးနွေးခြင်း၊ ပူးပေါင်းပါဝင်စေခြင်း၊ နစ်နာမှုဖြေရှင်းရေး လုပ်ငန်းစဉ်များကို လုပ်ငန်းဆောင်ရွက်နေစဉ်အတွင်း အကောင်အထည်ဖော်ဆောင်ရွက်သွားရန်။

(ဆ) အစီရင်ခံတင်ပြခြင်းဆိုင်ရာ စည်းကမ်းချက်များ။ ပတ်ဝန်းကျင်နှင့် လူမှုရေးဆိုင်ရာ စီမံခန့်ခွဲမှုအစီအစဉ်များ၊ စောင့်ကြပ်ကြည့်ရှုရေးအစီအစဉ်များ အကောင်အထည်ဖော်ဆောင်ရွက်ခြင်းနှင့်စပ်လျဉ်း၍ အောက်ဖော်ပြပါကိစ္စရပ်များ ဖြစ်ပွားပါက ဝန်ကြီးဌာနသို့ နှောင့်နှေးမှုမရှိစေဘဲ အစီရင်ခံတင်ပြရမည်-

- (၁) ပစ္စည်းကိရိယာများ သို့မဟုတ် နည်းစနစ်များ မှားယွင်းအလုပ်လုပ်ခြင်း၊ ပျက်စီးခြင်း သို့မဟုတ် အလုပ်မလုပ်တော့ခြင်း၊
- (၂) သိသာထင်ရှားသော ညစ်ညမ်းမှုဖြစ်ပေါ်စေခဲ့သော (သို့မဟုတ်) ဖြစ်ပေါ်နေစေသော သို့မဟုတ် ဖြစ်ပေါ်စေနိုင်သော မတော်တဆမှုတစ်ခု ဖြစ်ပွားခြင်း သို့မဟုတ် ထုတ်လွှတ်မှု ကန့်သတ်တန်ဖိုးဖြင့် ထိန်းချုပ်ထားခြင်းမရှိသည့် အရာဝတ္ထုတစ်ခု ထုတ်လွှတ်ခြင်း၊
- (၃) သတ်မှတ်ဖော်ပြထားသည့် ကန့်သတ်တန်ဖိုးတစ်ခုခုကို ကျော်လွန်ခြင်း၊
- (၄) ပတ်ဝန်းကျင်နှင့် သက်ရှိတို့၏ ကျန်းမာရေးတို့အပေါ် သိသာထင်ရှားသော ဆိုးကျိုးသက်ရောက်မှုများ ဖြစ်ပေါ်ခြင်း၊

(ဇ) စီမံကိန်းအဆိုပြုသူသည် ယင်း၏ တာဝန်များ ပျက်ကွက်မှု သို့မဟုတ် အခြားလုပ်ငန်းများ ဆောင်ရွက်ရန်ပျက်ကွက်မှု သို့မဟုတ် ပတ်ဝန်းကျင်ထိန်းသိမ်းရေး



ဆိုင်ရာ လိုက်နာဆောင်ရွက်မှု သက်သေခံလက်မှတ်နှင့် ပတ်ဝန်းကျင်စီမံခန့်ခွဲမှု အစီအစဉ်ပါအတိုင်း လိုက်နာဆောင်ရွက်ရန် ပျက်ကွက်မှုများကို ဖြစ်နိုင်သမျှ ဆောလျင်စွာ ဝန်ကြီးဌာနသို့ စာဖြင့်အသိပေးတင်ပြရမည်။ ပျက်ကွက်မှု တစ်ရပ်ရပ်ကြောင့် အန္တရာယ်ဖြစ်စေနိုင်သော ပတ်ဝန်းကျင်အပေါ် သက်ရောက်မှု ဖြစ်လာနိုင်သည့် အကြောင်းကိစ္စရပ် သို့မဟုတ် ဝန်ကြီးဌာနက အမြန်သိရှိရန် လိုအပ်သည့်အကြောင်းကိစ္စရပ်ကို ၂၄ နာရီအတွင်းလည်းကောင်း၊ အခြား အကြောင်းကိစ္စရပ်များ အားလုံးတွင် စီမံကိန်းအဆိုပြုသူက ယင်းဖြစ်စဉ်ဖြစ်ရပ် ကို စတင်သိရှိသည့် အချိန်မှ ၇ ရက်အတွင်းလည်းကောင်း ဝန်ကြီးဌာနသို့ အသိပေးတင်ပြရမည်။

(၆) စီမံကိန်း၏အရွယ်အစား၊ နယ်ပယ်အတိုင်းအတာ၊ တည်နေရာ၊ အခင်းအကျင်း၊ နည်းပညာ၊ ကြိုတင်မျှော်မှန်းနိုင်သော ဆိုးကျိုးသက်ရောက်မှုကြောင့် ဖြစ်လာ သည့် အန္တရာယ်၊ ထုတ်လုပ်မှုနည်းလမ်း သို့မဟုတ် ညစ်ညမ်းမှုတားဆီးရန် သို့မဟုတ် လျှော့ချရန်ဆောင်ရွက်မှုတို့တွင် အဓိက ပြောင်းလဲခြင်း သို့မဟုတ် တိုးချဲ့ခြင်း သို့မဟုတ် ဒုတိယတိုးချဲ့ဆောင်ရွက်ရန် အဆိုပြုခြင်းဖြစ်ပါက စီမံကိန်းအဆိုပြုသူသည် သတ်မှတ်ထားသောအချိန်ဇယားအတွင်းပြောင်းလဲမှု များ၏ သတင်းအချက်အလက်များနှင့်အတူ ဝန်ကြီးဌာနသို့ တင်ပြရမည်။

(၇) စီမံကိန်းဧရိယာအတွင်း မမျှော်လင့်သော ဘေးအန္တရာယ်များကြောင့်လည်း ကောင်း၊ ပတ်ဝန်းကျင်နှင့်လူမှုရေးအခြေအနေ ပြောင်းလဲမှုများကြောင့်လည်း ကောင်း၊ ဖြစ်ပေါ်လာနိုင်သည့်ထိခိုက်မှုများအပေါ်မူတည်၍ သက်ဆိုင်ရာကဏ္ဍ အလိုက် စီမံခန့်ခွဲမှုအစီအစဉ်များအား ဝန်ကြီးဌာနသို့ ပြန်လည်တင်ပြရမည်။

(၈) **စောင့်ကြပ်ကြည့်ရှုမှုအစီရင်ခံစာ တင်ပြရာတွင် အောက်ပါအချက်များ ပြည့်စုံ စွာ ပါဝင်တင်ပြရမည်-**

(ကက) စည်းကမ်းချက်များအားလုံးကို လိုက်နာကြောင်း သက်သေခံစာရွက် စာတမ်း အထောက်အထားများ၊

(ခခ) ပတ်ဝန်းကျင်စီမံခန့်ခွဲမှုအစီအစဉ် အကောင်အထည်ဖော်မှု အတွက် တင်ပြထားသည့် အကောင်အထည်ဖော်မှုဇယားအတိုင်း ဆောင်ရွက် ရာတွင် အစီရင်ခံသည့် အချိန်အထိတိုးတက်မှု၊



- (ဂဂ) ပတ်ဝန်းကျင်စီမံခန့်ခွဲမှုအစီအစဉ်အား အကောင်အထည်ဖော်ရာတွင် တွေ့ကြုံရသော အခက်အခဲများ၊ ယင်းအခက်အခဲများကို ကုစားရန် အကြံပြုချက်များနှင့် အလားတူ အခက်အခဲများ၊ အနာဂတ်တွင် တွေ့ကြုံရနိုင်မှုကို တားဆီးကာကွယ်ရန် သို့မဟုတ် ရှောင်လွှဲရန် အဆိုပြုသည့် ဆောင်ရွက်မှုများ၊
- (ဃဃ) ပတ်ဝန်းကျင်စီမံခန့်ခွဲမှုအစီအစဉ်ကို လိုက်နာဆောင်ရွက်ရန် ပျက်ကွက် သည့်အကြိမ်နှင့်အမျိုးအစား၊ အဆိုပြုသည့် ကုစားမှု ဆောင်ရွက်ချက် များနှင့် ကုစားမှုပြီးမြောက်ရမည့် အချိန်သတ်မှတ်ချက်များ၊
- (ငင) လုပ်ငန်းခွင်နှင့် လူမှုအဖွဲ့အစည်း၏ ကျန်းမာရေး၊ ဘေးအန္တရာယ် ကင်းရှင်းရေးနှင့် ပတ်ဝန်းကျင်နှင့် စပ်လျဉ်း၍ ဖြစ်ပွားသော မတော် တဆမှုများနှင့် ဖြစ်စဉ်ဖြစ်ရပ်များ၊
- (စစ) ပတ်ဝန်းကျင်စီမံခန့်ခွဲမှုအစီအစဉ်အရသတ်မှတ်ထားသည့် သို့မဟုတ် အခြားလိုအပ်သည့် ပတ်ဝန်းကျင်ဆိုင်ရာအတိုင်းအတာနှင့် စည်းကမ်း ချက်များဆိုင်ရာ အချက်အလက်များအား စောင့်ကြပ်ကြည့်ရှုမှု။
- (ဇ) စီမံကိန်းအဆိုပြုသူသည် တည်ဆောက်ရေးအဆင့်လုပ်ငန်းများ ဆောင်ရွက် ပြီးနောက်တွင် စီမံကိန်း၏ လုပ်ငန်းခွင်မြေပုံများ၊ လုပ်သားနေရာထိုင်ခင်း စီမံချက်များ၊ တည်ဆောက်ရေးလုပ်ငန်းကို ဤECCနှင့်အညီ ဆောင်ရွက် ခဲ့ကြောင်း အထောက်အထားများပါဝင်သည့် စီမံကိန်း၏ အပြီးသတ်လုပ်ငန်း အစီအစဉ်များကို ကနဦးတင်ပြမည့် စောင့်ကြပ်ကြည့်ရှုမှု အစီအစဉ် နှင့်ပူးတွဲ၍ ပတ်ဝန်းကျင်ထိန်းသိမ်းရေးဦးစီးဌာနသို့ တင်ပြရမည်။
- (ဈ) ယဉ်ကျေးမှုအမွေအနှစ်ထိန်းသိမ်းစောင့်ရှောက်ရေးဆိုင်ရာစည်းကမ်းချက်များ။ စီမံကိန်း ဆောင်ရွက်မည့် နေရာဒေသများတွင် မြေပေါ်/မြေအောက်ရှိ ရှေးဟောင်းယဉ်ကျေးမှု အမွေအနှစ်နှင့် သက်ဆိုင်သည့် အထောက်အထားများ၊ ရှေးဟောင်းဝတ္ထုပစ္စည်းများ၊ ရှေးဟောင်းအဆောက်အအုံများ တွေ့ရှိပါက ရှေးဟောင်းသုတေသနနှင့် အမျိုးသား မြေတိုက်ဦးစီးဌာနသို့ ချက်ချင်းဆက်သွယ် သတင်းပို့ အကြောင်းကြားရမည်။



(ဈ) လူမှုတာဝန်သိအစီအစဉ်ဆိုင်ရာ စည်းကမ်းချက်များ။ လူမှုတာဝန်သိအစီအစဉ်နှင့် စပ်လျဉ်း၍ အောက်ပါတို့ကို လိုက်နာဆောင်ရွက်ရမည်-

(၁) စီမံကိန်းအဆိုပြုသူသည် စီမံကိန်းကြောင့် ထိခိုက်ခံစားရသူများအား လက်ရှိ သို့မဟုတ် စီမံကိန်းမဆောင်ရွက်မီ ကာလထက် မနိမ့်ကျသော လူမှုစီးပွားရေး တည်ငြိမ်ခိုင်မာမှု ရရှိသည်အထိ ဆောင်ရွက်ပေးရန်နှင့် သက်မွေးဝမ်းကျောင်း လုပ်ငန်းများပြန်လည်တည်ထောင်ရေးနှင့်ပြန်လည်နေရာချထားရေးအစီအစဉ် များကို စီမံကိန်းကြောင့် ထိခိုက်ခံစားရသူများ၊ သက်ဆိုင်ရာအစိုးရဌာန၊ အဖွဲ့အစည်းများ၊ အခြားသက်ဆိုင်သူများနှင့် တိုင်ပင်ဆွေးနွေး၍ လိုအပ်သလို ပံ့ပိုးနိုင်ရေး စီစဉ်ဆောင်ရွက်ရန်။

(၂) ဒေသဖွံ့ဖြိုးရေးလုပ်ငန်းများ (Community Development Plan) ဆောင်ရွက် ရာတွင် သက်ဆိုင်ရာဒေသရှိ ဌာနဆိုင်ရာများ၊ မြို့နယ်ဖွံ့ဖြိုးတိုးတက်ရေး စီမံကိန်း (Township Development Plans) များနှင့် ချိတ်ဆက်ဆောင်ရွက် ရန်နှင့် စီမံကိန်းအနီးရှိ ဒေသခံပြည်သူများ၊ ဆက်စပ်ပတ်သက်သူများနှင့် စဉ်ဆက်မပြတ် တွေ့ဆုံဆွေးနွေးပြီး ၎င်းတို့၏ အကြံပြုချက်နှင့် လိုအပ်ချက် များအား အလေးထားပေါင်းစပ်ဆောင်ရွက်ရန်။

(ည) အများပြည်သူသိရှိနိုင်ရေးဆိုင်ရာစည်းကမ်းချက်များ။ စီမံကိန်း အဆိုပြုသူသည် အတည်ပြုထားသည့် ပတ်ဝန်းကျင်စီမံခန့်ခွဲမှုအစီအစဉ်ကို စီမံကိန်းနှင့် ဆက်စပ် ပတ်သက်သူများနှင့် အများပြည်သူများသိရှိနိုင်ရေးအတွက် မြန်မာဘာသာဖြင့် ရေးသား ဖော်ပြထားသော အကျဉ်းချုပ်အစီရင်ခံစာနှင့် လိုက်နာဆောင်ရွက်မည့် ပတ်ဝန်းကျင်နှင့် လူမှုဆိုင်ရာ ကတိကဝတ်များအား ဖြန့်ဝေအသိပေး ထုတ်ဖော်ကြေညာရမည်။

(ဋ) စောင့်ကြပ်ကြည့်ရှုမှုအစီအစဉ်ဆိုင်ရာ စည်းကမ်းချက်များ။ စောင့်ကြပ်ကြည့်ရှုမှု အစီအစဉ်နှင့်စပ်လျဉ်း၍ အောက်ပါအတိုင်း လိုက်နာဆောင်ရွက်ရမည်-

(၁) စီမံကိန်းအဆိုပြုသူသည် သက်ဆိုင်ရာ အခွင့်အမိန့်ရ အဖွဲ့အစည်းထံမှစာဖြင့် ခွင့်ပြုချက်ကို လက်ခံရရှိသည့်အခါ အကြိုတည်ဆောက်ခြင်း၊ တည်ဆောက် ခြင်း၊ လုပ်ငန်းလည်ပတ်ဆောင်ရွက်ခြင်း၊ လုပ်ငန်းရပ်စဲခြင်း၊ လုပ်ငန်းပိတ်သိမ်း ခြင်း၊လုပ်ငန်းပိတ်သိမ်းပြီးကာလဟူသည့် စီမံကိန်းအဆင့်အားလုံးတွင် ဆိုးကျိုး သက်ရောက်မှုအားလုံးအတွက် စီမံကိန်းနှင့် ဆက်စပ်ဆောင်ရွက်မှုများအပေါ်



မိမိကိုယ်မိမိ ဘက်စုံစောင့်ကြပ်ကြည့်ရှုစစ်ဆေးခြင်းကို လက်တွေ့စဉ်ဆက် မပြတ် ဆောင်ရွက်ရမည့်အပြင် သက်ဆိုင်ရာ ဥပဒေများ၊ နည်းဥပဒေများ၊ ပတ်ဝန်းကျင်ထိခိုက်မှုဆန်းစစ်ခြင်းဆိုင်ရာ လုပ်ထုံးလုပ်နည်းနှင့် စံချိန်စံညွှန်း များ၊ ပတ်ဝန်းကျင်ထိန်းသိမ်းရေးဆိုင်ရာ လိုက်နာဆောင်ရွက်မှု သက်သေခံ လက်မှတ်ပါစည်းကမ်းသတ်မှတ်ချက်များနှင့် ပတ်ဝန်းကျင်စီမံခန့်ခွဲမှုအစီအစဉ် ပါ အချက်ကတိကဝတ်များကိုလိုက်နာဆောင်ရွက်ရန်၊

(၂) စီမံကိန်းအဆိုပြုသူသည် ပတ်ဝန်းကျင်ထိန်းသိမ်းရေးဆိုင်ရာ လိုက်နာဆောင် ရွက်မှု သက်သေခံလက်မှတ်တွင် သတ်မှတ်ဖော်ပြထားသည့် စောင့်ကြပ်ကြည့် ရှုရေးလုပ်ငန်းများကို မိမိအစီအစဉ်ဖြင့် ဆောင်ရွက်ရမည်။ ပတ်ဝန်းကျင်စီမံ ခန့်ခွဲမှုအစီအစဉ်တွင် ဖော်ပြထားသည့် စောင့်ကြပ်ကြည့်ရှုရေးလုပ်ငန်းများကို မိမိအစီအစဉ်ဖြင့် ဆောင်ရွက်ရာမှ ရရှိသောရလဒ်များကို မှတ်တမ်းတင် ထိန်းသိမ်းထားရမည်။ ယင်းမှတ်တမ်းများတွင် နမူနာစုဆောင်း ရယူခြင်းနှင့် ဓာတ်ခွဲဆန်းစစ်ခြင်း ရလဒ်များ၊ ကိရိယာဖြင့်တိုင်းတာချက်များ၊ ချိန်ညှိတွက် ချက်ခြင်းများ (Calibrations)၊ စစ်ဆေးခြင်းများ၊ စမ်းသပ်ခြင်းနှင့် စာရင်း ကောက်ခြင်း၊ အချက်အလက်အခြေခံအဖြစ်အသုံးပြုသည့် ဆန်းစစ်လေ့လာမှု များ စသည်တို့ ပါဝင်ရမည်။ မှတ်တမ်းများအားလုံးသည် ဖတ်ရှုနိုင်ရမည် ဖြစ်ပြီး ကြောင်းကျိုးညီညွတ်စွာဖြင့် အသုံးပြုနိုင်ရမည်။ ပြင်ဆင်ဖြည့်စွက် မှုများရှိပါက မူရင်းမှတ်တမ်းနှင့် ပြင်ဆင်ဖြည့်စွက်ထားသော မှတ်တမ်းနှစ်မျိုး လုံးကို ဖတ်ရှုနိုင်သည့် သို့မဟုတ် ပြန်လည်ဖော်ဆောင် ရယူနိုင်သည့် နည်းလမ်း ဖြင့် ပြင်ဆင်ဖြည့်စွက်ရမည်။ ဝန်ကြီးဌာနမှစာဖြင့် သီးခြားရေးသား သဘောတူ ထားခြင်းမရှိပါက မှတ်တမ်းများအားလုံးကို ထိန်းသိမ်းထားရန်၊

(၃) စောင့်ကြပ်ကြည့်ရှုမည့်နယ်ပယ် (ရေ၊ လေ၊ ဆူညံသံ) များ၊ နည်းစနစ်များ၊ နမူနာ စုဆောင်းခြင်းနှင့် ဓာတ်ခွဲစမ်းသပ်ခြင်း၊ စောင့်ကြပ်တိုင်းတာမည့် နေရာ၊ အကြိမ်အရေအတွက်၊ အချိန်ဇယား၊ မှတ်တမ်းတင်ခြင်းနှင့် အစီရင်ခံခြင်း စသည် တို့ကို ရေးဆွဲ၍ အကောင်အထည်ဖော် ဆောင်ရွက်ပြီး သယံဇာတနှင့် သဘာဝ ပတ်ဝန်းကျင်ထိန်းသိမ်းရေးဝန်ကြီးဌာနသို့ ၆ လ တစ်ကြိမ် တင်ပြရန်နှင့်



အများပြည်သူသိရှိစေရန် ဝန်ကြီးဌာနသို့ တင်ပြသည့် နေ့ရက်မှ ၁၀ ရက် အတွင်း ထုတ်ဖော်ကြေညာရန်၊

(၄) ပတ်ဝန်းကျင်စီမံခန့်ခွဲမှုအစီအစဉ်တွင် ဖော်ပြထားသည့် ကုစားပြင်ဆင်ရေး လုပ်ငန်းများ၊ ကြိုတင်ကာကွယ်ရေးလုပ်ငန်းများ လိုက်နာဆောင်ရွက်ရန်နှင့် စောင့်ကြပ်ကြည့်ရှုရေးအစီအစဉ်တွင် ဖော်ပြထားသည့် ကတိကဝတ်အတိုင်း လိုက်နာအကောင်အထည်ဖော်ဆောင်ရွက်ရန်၊

(၅) စီမံကိန်းအဆိုပြုသူသည် စောင့်ကြပ်ကြည့်ရှုမှုအစီရင်ခံစာအား ဤဝန်ကြီး ဌာနသို့ တင်ပြသည့် နေ့ရက်မှ ၁၀ ရက်အတွင်း အမျိုးသားလုံခြုံရေး ဆိုင်ရာ ကိစ္စရပ်များမှတစ်ပါး အများပြည်သူ သိရှိနိုင်ရန် စီမံကိန်း၏ ဝက်ဘ်ဆိုဒ်တွင် လည်းကောင်း၊ စာကြည့်တိုက်များ၊ ပြည်သူ့ခန်းမများ စသည့် အများပြည်သူ စုဝေးရာနေရာများတွင်လည်းကောင်း၊ စီမံကိန်းရုံးဌာနများတွင်လည်းကောင်း အများ ပြည်သူသိရှိနိုင်စေရန်တင်ပြရမည်။ မည်သည့်အဖွဲ့အစည်း သို့မဟုတ် ပုဂ္ဂိုလ်မဆို စောင့်ကြပ်ကြည့်ရှုမှုအစီရင်ခံစာ၏ ဒီဂျီတယ်မိတ္တူကို တောင်းခံ နိုင်ပြီး စီမံကိန်းအဆိုပြုသူသည် ယင်းတောင်းခံချက်ကို ရရှိပြီးနောက် ၁၀ ရက် အတွင်း ဒီဂျီတယ်မိတ္တူကို အီးမေးလ်ဖြင့်ဖြစ်စေ၊ တောင်းခံသူနှင့် သဘော တူညီထားသည့် အခြားနည်းလမ်းဖြင့်ဖြစ်စေ ပေးပို့ရန်၊

(၆) စီမံကိန်းအဆိုပြုသူသည် စီမံကိန်းလုပ်ငန်းများ သို့မဟုတ် စီမံကိန်းနှင့် ဆက်စပ်သည့် လုပ်ငန်းများကို ဆောင်ရွက်နေသည့် စီမံကိန်းရုံး၊ စီမံကိန်း လုပ်ငန်းခွင်နေရာနှင့် အခြားမည်သည့်နေရာကိုမဆို ဝန်ကြီးဌာနမှဖြစ်စေ၊ ဝန်ကြီးဌာနအား ကိုယ်စားပြုသူများမှဖြစ်စေ စောင့်ကြပ်ကြည့်ရှုစစ်ဆေးခြင်း နှင့်စပ်လျဉ်း၍ ပုံမှန်အလုပ်ချိန်အတွင်း မည်သည့်အချိန်တွင်မဆို ဝင်ရောက် ကြည့်ရှုနိုင်ရေး ခွင့်ပြုရန်၊

(၇) အရေးပေါ်အခြေအနေတစ်ရပ် ဖြစ်ပေါ်လျှင်သော်လည်းကောင်း၊ စီမံကိန်း သည် သက်ဆိုင်ရာပတ်ဝန်းကျင်နှင့် လူမှုရေးဆိုင်ရာ သတ်မှတ်ချက်များ အားချိုးဖောက်သည် သို့မဟုတ် ချိုးဖောက်နိုင်ဖွယ်ရှိသည်ဟု ဝန်ကြီးဌာနက ထင်မြင်ယူဆလျှင် သော်လည်းကောင်း၊ ဝန်ကြီးဌာနက သတ်မှတ်သည့်



မည်သည့်အချိန်တွင်မဆို စီမံကိန်းလုပ်ငန်းခွင်ရှိ မည်သည့်နေရာမဆိုချက်ချင်း ဝင်ရောက်နိုင်ရေး ခွင့်ပြုရန်၊

(၈) စီမံကိန်းအဆိုပြုသူသည် ဝန်ကြီးဌာနကစစ်ဆေးခြင်းကို ဆောင်ရွက်ရန်လိုအပ်သည့် ဓာတ်ပုံရိုက်ကူးခြင်း၊ အသံသွင်းခြင်း၊ ဗီဒီယို ရိုက်ကူးခြင်း၊ မြေသား၊ နုန်းအနည်အနှစ်၊ ရေနှင့် လေနမူနာများ ရယူခြင်းနှင့် ကွန်ပျူတာများကို စစ်ဆေးခြင်း၊ ဒီဂျီတယ်စာတွဲများအပါအဝင် စာရွက်စာတမ်းအထောက်အထားများကို မိတ္တူကူးခြင်း၊ လူပုဂ္ဂိုလ်များကို တွေ့ဆုံမေးမြန်းခြင်းနှင့် လိုအပ်သည်ဟု ယူဆသည့် အခြားစုံစမ်းစစ်ဆေးခြင်း အပါအဝင် မည်သည့်နည်းလမ်းဖြင့်မဆို စစ်ဆေးဆောင်ရွက်ခြင်းကို လိုက်နာဆောင်ရွက်ရန်၊

(၉) ဝန်ကြီးဌာနမှဖြစ်စေ၊ ဝန်ကြီးဌာနအားကိုယ်စားပြုသူများမှဖြစ်စေပတ်ဝန်းကျင် စစ်ဆေးသည့် ကုန်ကျစရိတ်များ၊ စစ်ဆေးသူများအတွက် ကုန်ကျစရိတ်များ ကျခံခြင်းနှင့် ပတ်သက်၍ ပတ်ဝန်းကျင်ထိခိုက်မှု ဆန်းစစ်ခြင်းဆိုင်ရာ လုပ်ထုံးလုပ်နည်း အပိုဒ် ၁၂၂ နှင့်အညီ စီမံကိန်းအဆိုပြုသူမှ ကျခံရန်။

(၆) ရန်ပုံငွေထားရှိမှုဆိုင်ရာစည်းကမ်းချက်များ။ ပတ်ဝန်းကျင်စီမံခန့်ခွဲမှု အစီအစဉ်အတွက် လျာထားအသုံးစရိတ်ကို အစီရင်ခံစာ၌ ဖော်ပြထားသည့်အတိုင်း ထားရှိသုံးစွဲရမည်-

(၁) ပတ်ဝန်းကျင်ထိန်းသိမ်းရေးနည်းဥပဒေများ၊ နည်းဥပဒေ ၂၉၊ ၃၀၊ ၃၁ အရ သဘာဝသယံဇာတများ ထုတ်ယူရောင်းဝယ်သုံးစွဲသည့် လုပ်ငန်းများမှ အကျိုးအမြတ်၏ တစ်စိတ်တစ်ပိုင်းကို ပတ်ဝန်းကျင်ထိန်းသိမ်းရေးလုပ်ငန်း ရန်ပုံငွေသို့ ထည့်ဝင်ရန်၊

(၂) သတ္တုတွင်းပိတ်သိမ်းခြင်းကို မြန်မာ့သတ္တုတွင်းနည်းဥပဒေ ၁၈၆ ပါ သတ်မှတ်ချက်နှင့်အညီ ဆောင်ရွက်မည့်လုပ်ငန်းစဉ်များကို လိုက်နာဆောင်ရွက်ရန်နှင့် သတ္တုတွင်းနည်းဥပဒေ ၁၉၂ နှင့်အညီ ပြန်လည်ထူထောင်ခြင်းလုပ်ငန်းများအတွက် ရန်ပုံငွေထူထောင်ထားရန်၊

(၃) ပတ်ဝန်းကျင်ထိခိုက်ပျက်စီးမှုများအပေါ် အရည်အသွေးထိန်းသိမ်းရေးနှင့် ဖွံ့ဖြိုးတိုးတက်စေရေးအတွက် မြန်မာ့သတ္တုတွင်းနည်းဥပဒေ ၁၈၉၊ ၁၉၀၊ ၁၉၁၊ ၁၉၂၊



၁၉၃ တို့နှင့်အညီ လိုက်နာဆောင်ရွက်ပြီး ပတ်ဝန်းကျင်ထိန်းသိမ်းရေး ရန်ပုံငွေ ထူထောင်ထားရှိရန်။

သက်သေခံလက်မှတ်ဆိုင်ရာစည်းကမ်းချက်များ

၈။ သက်သေခံလက်မှတ်ဆိုင်ရာ စည်းကမ်းချက်များနှင့်ပတ်သက်၍ အောက်ပါတို့ကို လိုက်နာ ဆောင်ရွက်ရမည်-

- (က) ဤပတ်ဝန်းကျင်ထိန်းသိမ်းရေးဆိုင်ရာ လိုက်နာဆောင်ရွက်မှု သက်သေခံလက်မှတ် သက်တမ်းသည် ထုတ်ပေးသည့်နေ့ရက်မှစ၍ (၅)နှစ် ဖြစ်သည်။ စီမံကိန်း အဆိုပြုသူ သည် ပတ်ဝန်းကျင်ထိန်းသိမ်းရေးဆိုင်ရာ လိုက်နာဆောင်ရွက်မှု သက်သေခံလက်မှတ် သက်တမ်းမကုန်ဆုံးမီ ၆ လ ကြိုတင်၍ သက်တမ်းတိုးရန် ဝန်ကြီးဌာနသို့ လျှောက် ထားရန်၊
- (ခ) စီမံကိန်းအဆိုပြုသူသည် သက်သေခံလက်မှတ်ရရှိပြီး ပထမ ၂ နှစ်အတွင်း စီမံကိန်း၏ အကောင်အထည်ဖော်မှုကို စတင်ဆောင်ရွက်ရမည်။ ထိုသို့ဆောင်ရွက်ခြင်းကို စတင် ဆောင်ရွက်သည့်နေ့မှ ရက်ပေါင်း ၃၀ ထက် နောက်မကျစေဘဲ ဦးစီးဌာနသို့ စာဖြင့် သတင်းပို့အကြောင်းကြားရမည့်အပြင် စီမံကိန်းကို အကောင်အထည် ဖော်ရာတွင် ပါဝင်သော ဆောင်ရွက်မှုများကို သတ်မှတ်ဖော်ပြရန်၊
- (ဂ) စီမံကိန်းအဆိုပြုသူသည် စီမံကိန်းအကောင်အထည်ဖော်မှုကို မည်သည့်အတွက် ကြောင့် စတင်နိုင်ခြင်း မရှိကြောင်းနှင့် စတင်အကောင်အထည်ဖော်နိုင်ရန် အချိန် ကာလမည်မျှ လိုအပ်ကြောင်းကို အကျိုးအကြောင်းဖော်ပြ၍ ထိုလိုအပ်သည့် ကာလ အတွက် အချိန်တိုးပေးရန် တင်ပြချက်အရ ဝန်ကြီးဌာနက အချိန်တိုးပေးသည့် ကိစ္စမှ တစ်ပါး ပတ်ဝန်းကျင်ထိန်းသိမ်းရေးဆိုင်ရာ လိုက်နာဆောင်ရွက်မှု သက်သေခံလက်မှတ် ရရှိပြီး ၂ နှစ်အတွင်း စီမံကိန်းကို ထိရောက်စွာ အကောင်အထည်ဖော်မှုအား စတင် ဆောင်ရွက်ခြင်းမပြုလျှင် ပတ်ဝန်းကျင်စီမံခန့်ခွဲမှုအစီအစဉ်ကို အသစ်ပြုလုပ် တင်ပြ ရန်၊

(ဃ) စီမံကိန်းအကောင်အထည်ဖော်ဆောင်ရွက်ရာတွင် တစ်ဖက်ပါအချက်များ တွေ့ရှိရပါက ပတ်ဝန်းကျင်ထိန်းသိမ်းရေးဆိုင်ရာ လိုက်နာဆောင်ရွက်မှု သက်သေခံလက်မှတ်ပါ စည်းကမ်းချက်များကို ဝန်ကြီးဌာနမှ ပြင်ဆင်ခြင်း သို့မဟုတ် ပတ်ဝန်းကျင်စီမံခန့်ခွဲမှု



အစီအစဉ်ကို ပြန်လည်ပြင်ဆင်စေပြီး တင်ပြရန် ညွှန်ကြားပါက စီမံကိန်းအဆိုပြုသူက လိုက်နာဆောင်ရွက်ရမည်-

- (၁) စီမံကိန်းကြောင့် အမှန်တကယ်ထိခိုက်မှု သို့မဟုတ် ထိခိုက်နိုင်မှုများကို လျော့ချရန် ဆောင်ရွက်မှုများသည် ပြည့်စုံမှုမရှိခြင်း သို့မဟုတ် လုံလောက်မှု မရှိခြင်း၊
- (၂) စီမံကိန်း၏ ဆိုးကျိုးသက်ရောက်မှုများသည် မည်ကဲ့သို့ ထိခိုက်မှုဖြစ်စေ ကြောင်း သို့မဟုတ် ဖြစ်စေနိုင်ကြောင်း သို့မဟုတ် ဖြစ်လာကြောင်း သိရှိနိုင်ရန် သတင်းအချက်အလက်သစ်များ ထွက်ပေါ်လာခြင်း၊
- (၃) စီမံကိန်းသည် ပတ်ဝန်းကျင်စီမံခန့်ခွဲမှုအစီအစဉ်ကို မူလအတည်ပြုခဲ့သည့် အချိန်မှ ကြိုတင်သိမြင်နိုင်ခြင်းမရှိသော ဆိုးကျိုးသက်ရောက်မှုများရှိခြင်း၊
- (၄) စီမံကိန်း၏ဆိုးကျိုးသက်ရောက်မှုများသည် ပတ်ဝန်းကျင်စီမံခန့်ခွဲမှုအစီအစဉ်၊ ပတ်ဝန်းကျင်ထိန်းသိမ်းရေးဆိုင်ရာလိုက်နာဆောင်ရွက်မှုသက်သေခံလက်မှတ် နှင့် စည်းကမ်းချက်များထုတ်ပေးခြင်း၊ ပြင်ဆင်ခြင်း၊ တင်သွင်းခြင်းနှင့် အတည် ပြုခြင်းများအတွက် အခြေခံအချက်များ ထုတ်ဖော်ခဲ့စဉ်က မျှော်မှန်းထားသည့် ထိခိုက်မှုထက် ပိုမိုကြီးမားခြင်း၊
- (၅) အကောင်းဆုံးရရှိနိုင်သော နည်းလမ်း အဓိပ္ပာယ်ဖွင့်ဆိုချက်အရ စီမံကိန်း၏ ဆိုးကျိုး သက်ရောက်မှုကို ထူးခြားစွာ လျော့ချနိုင်ခြင်း၊
- (၆) စီမံကိန်း၏ ဆိုးကျိုးသက်ရောက်မှုများကို စီမံကိန်းတွင် စီးပွားရေးအရ သိသိ သာသာ အပိုကုန်ကျစရိတ် မဖြစ်စေဘဲ အလေ့အကျင့်ကောင်းများဖြင့် လျော့ချ နိုင်ခြင်း၊
- (၇) ပတ်ဝန်းကျင်ထိန်းသိမ်းရေးဆိုင်ရာ လိုက်နာဆောင်ရွက်မှု သက်သေခံလက်မှတ် တွင် သတ်မှတ်ထားသော နည်းလမ်းများ/ စည်းကမ်းချက်များသည် ဆိုးကျိုး သက်ရောက်မှုများကို လျော့ချရာတွင် မလိုအပ်တော့ဟု ဆုံးဖြတ်နိုင်ခြင်း။

ပတ်ဝန်းကျင်ထိန်းသိမ်းရေးရန်ပုံငွေဆိုင်ရာ စည်းကမ်းချက်များ။



ဤ ပတ်ဝန်းကျင်ထိန်းသိမ်းရေးဆိုင်ရာ ရန်ပုံငွေနှင့်စပ်လျဉ်း၍ တစ်ဖက်ပါတို့ကို လိုက်နာဆောင်



- (က) ပတ်ဝန်းကျင်ထိန်းသိမ်းရေးနည်းဥပဒေ ၃၀ နှင့်အညီ ညစ်ညမ်းမှု (ထုတ်လွှတ်မှု၊ စွန့်ပစ်ပစ္စည်း) ဖြစ်စေခြင်းအတွက် ပေးဆောင်ငွေများ၊ သယံဇာတအသုံးပြုမှုနှင့် ဂေဟစနစ်ဝန်ဆောင်မှုများမှ အကျိုးရရှိခြင်းအတွက် ပတ်ဝန်းကျင်ထိန်းသိမ်းရေး ရန်ပုံငွေတွင် ပေးဆောင်ငွေများအဖြစ် ထည့်ဝင်ရန် ပတ်ဝန်းကျင်ထိန်းသိမ်းရေးကော်မတီ ၏ အတည်ပြုချက်ဖြင့် ဝန်ကြီးဌာနက သတ်မှတ်ပါက စီမံကိန်း အဆိုပြုသူမှ ငွေကြေး ထည့်ဝင်ရန်၊
- (ခ) စီမံကိန်းအဆိုပြုသူသည် သတ္တုတွင်းနည်းဥပဒေ ၁၉၂ (က) အရ နိုင်ငံတော်ပိုင် ဘဏ်တစ်ခုခုတွင် ရန်ပုံငွေတစ်ရပ်ကို ထူထောင်ထားရှိရန်၊ ဝန်ကြီးဌာနသည် ပတ်ဝန်းကျင်နှင့် လူမှုစီးပွားထိခိုက်မှု သို့မဟုတ် ထိခိုက်ရန်အလားအလာရှိမှုများကို ကုစားပြင်ဆင်ရန် ချက်ချင်းဆောင်ရွက်သည့် လုပ်ငန်းများတွင် ထိုငွေရေးကြေးရေး အာမခံချက်ကိုအသုံးပြုရန်၊
- (ဂ) စီမံကိန်းအဆိုပြုသူသည် ငွေရေးကြေးရေးအာမခံချက်များအားလုံးကို ဝန်ကြီးဌာနမှ ပတ်ဝန်းကျင်ထိန်းသိမ်းရေးကော်မတီ၏ အတည်ပြုချက်ဖြင့် သတ်မှတ် / ပြင်ဆင် တောင်းခံပါက ထည့်ဝင်ရန်။

အထွေထွေစည်းကမ်းချက်များ

၁၀။ စီမံကိန်းအဆိုပြုသူသည် စီမံကိန်းဒီဇိုင်းနှင့် စီမံကိန်းလုပ်ငန်းများကို ပြင်ဆင်ရန်ရှိပါက ဝန်ကြီးဌာနသို့ ကြိုတင်အသိပေးတင်ပြရမည်။

၁၁။ ဤပတ်ဝန်းကျင်ထိန်းသိမ်းရေးဆိုင်ရာ လိုက်နာဆောင်ရွက်မှု သက်သေခံလက်မှတ်သည် လက်မှတ်ပါလုပ်ငန်းနှင့်သာ သက်ဆိုင်စေရမည်။

၁၂။ ဤပတ်ဝန်းကျင်ထိန်းသိမ်းရေးဆိုင်ရာ လိုက်နာဆောင်ရွက်မှု သက်သေခံလက်မှတ်သည် ပတ်ဝန်းကျင်ထိန်းသိမ်းရေးနှင့် လူမှုရေးဆိုင်ရာ လိုက်နာဆောင်ရွက်ရန်ဖြစ်ပြီး စီမံကိန်းလုပ်ငန်း ဆောင်ရွက်ခွင့်ပြုမိန့်မှာ သက်ဆိုင်ရာဌာန၏ မူဝါဒ၊ ဥပဒေ၊ နည်းဥပဒေများ၊ လုပ်ထုံး လုပ်နည်း၊ လမ်းညွှန်ချက်များနှင့်အညီ ဆောင်ရွက်ရန်ဖြစ်သည်။ စီမံကိန်းသက်တမ်းအတွင်း စစ်ဆေးမှု ပြုလုပ်ချိန်တွင် ခွင့်ပြုမိန့်စာရွက်စာတမ်း အထောက်အထားများအားလုံးကို တင်ပြရမည်။

၁၃။ စီမံကိန်းပိုင်ရှင်နှင့် အဆိုပြုထားသောလွှဲပြောင်းလက်ခံသူတို့၏ ပူးပေါင်းလျှောက်ထားချက် အရ ဤသက်သေခံလက်မှတ် သို့မဟုတ် ယင်း၏အစိတ်အပိုင်းတစ်ရပ်ရပ်ကို အဆိုပြုထားသော လွှဲပြောင်းလက်ခံသူထံ ဝန်ကြီးဌာန၏ ခွင့်ပြုချက်ရရှိပြီးမှသာ လွှဲပြောင်းရမည်။



၁၄။ ပတ်ဝန်းကျင်ထိခိုက်မှုဆန်းစစ်ခြင်းဆိုင်ရာ လုပ်ထုံးလုပ်နည်း၊ အပိုဒ် ၁၀၂ အရ စီမံကိန်း အဆိုပြုသူသည် မိမိကိုယ်တိုင်ကြောင့်ဖြစ်စေ မိမိကိုယ်စားဆောင်ရွက်ရန် ခန့်ထားခြင်း သို့မဟုတ် ငှားရမ်းခြင်း သို့မဟုတ် အခွင့်အာဏာပေးခြင်း ပြုထားသည့် ကန်ထရိုက်တာ၊ လက်ခွဲဆောင်ရွက် ပေးသူ ဆပ်ကန်ထရိုက်တာ၊ အရာရှိ၊ အလုပ်သမား၊ ကိုယ်စားလှယ် သို့မဟုတ် အတိုင်ပင်ခံများ၏ ပြုလုပ်မှု သို့မဟုတ် ပျက်ကွက်မှုကြောင့်ဖြစ်စေ ပေါ်ပေါက်သည့် ဆိုးကျိုးသက်ရောက်မှုများ အားလုံးတို့အတွက် တာဝန်ရှိသည်။

၁၅။ စီမံကိန်းအဆိုပြုသူသည် ဤပတ်ဝန်းကျင်ထိန်းသိမ်းရေးဆိုင်ရာ လိုက်နာဆောင်ရွက်မှု သက်သေခံလက်မှတ်ပါ စည်းကမ်းချက်များကို လိုက်နာမှု မရှိပါက ပတ်ဝန်းကျင်ထိန်းသိမ်းရေး ဥပဒေ၊ နည်းဥပဒေများ၊ လုပ်ထုံးလုပ်နည်းများနှင့်အညီ အရေးယူခြင်းခံရမည်။

