



ပြည်ထောင်စုသမ္မတမြန်မာနိုင်ငံတော်အစိုးရ

သယံဇာတနှင့်သဘာဝပတ်ဝန်းကျင်ထိန်းသိမ်းရေးဝန်ကြီးဌာန
နေပြည်တော်



Myanmar Central Power Co.,Ltd (MCP) က ရန်ကုန်တိုင်းဒေသကြီးတွင် အကောင်အထည်ဖော်
ဆောင်ရွက်မည့် လှော်ကား ၅၀ မဂ္ဂါဝပ် သဘာဝဓာတ်ငွေ့သုံးဓာတ်အားပေးစက်ရုံအတွက်
ပတ်ဝန်းကျင်စီမံခန့်ခွဲမှုအစီအစဉ် (Environmental Management Plan - EMP) ၏

ပတ်ဝန်းကျင်ထိန်းသိမ်းရေးဆိုင်ရာ လိုက်နာဆောင်ရွက်မှု သက်သေခံလက်မှတ်
(Environmental Compliance Certificate-ECC)

ရက်စွဲ။ ၂၀၂၄ ခုနှစ် ၊ မတ်လ ၁၅ ရက်



ပြည်ထောင်စုသမ္မတမြန်မာနိုင်ငံတော်အစိုးရ

သယံဇာတနှင့်သဘာဝပတ်ဝန်းကျင်ထိန်းသိမ်းရေးဝန်ကြီးဌာန

ပတ်ဝန်းကျင်ထိန်းသိမ်းရေးဆိုင်ရာလိုက်နာဆောင်ရွက်မှု သက်သေခံလက်မှတ်

(Environmental Compliance Certificate - ECC)

သက်သေခံလက်မှတ်အမှတ်။ ECC (၇၇၄) ရက်စွဲ။ ၂၀၂၄ ခုနှစ်၊ မတ်လ ၁၅ ရက်
၁။ သယံဇာတနှင့်သဘာဝပတ်ဝန်းကျင်ထိန်းသိမ်းရေးဝန်ကြီးဌာနသည် ပတ်ဝန်းကျင်ထိန်းသိမ်းရေး ဥပဒေ (ပြည်ထောင်စုလွှတ်တော် ဥပဒေအမှတ် ၉/၂၀၁၂) နှင့် ပတ်ဝန်းကျင်ထိခိုက်မှုဆန်းစစ်ခြင်း ဆိုင်ရာ လုပ်ထုံးလုပ်နည်း (အမိန့်ကြော်ငြာစာအမှတ် ၆၁၆/၂၀၁၅)တို့အရ နောက်ဆက်တွဲ (က) တွင် ဖော်ပြထားသောအဆိုပြုစီမံကိန်းအား နောက်ဆက်တွဲ(ခ)ပါ စည်းကမ်းချက်များကို လိုက်နာ ဆောင်ရွက်စေလျက် ဤပတ်ဝန်းကျင်ထိန်းသိမ်းရေးဆိုင်ရာ လိုက်နာဆောင်ရွက်မှုသက်သေခံ လက်မှတ် (Environmental Compliance Certificate - ECC) ကို ထုတ်ပေးလိုက်သည်-

- (က) စီမံကိန်းအဆိုပြုသူ - ဦးမျိုးညွန့်အေး၊ အုပ်ချုပ်မှုဒါရိုက်တာ
- (ခ) ဆက်သွယ်ရန် လိပ်စာ - Myanmar Central Power Co., Ltd. (MCP)
လှော်ကားဓာတ်အားပေးစက်ရုံဝင်းအတွင်း၊ ၁၆.၅မိုင်၊
ပြည်လမ်း၊ မင်္ဂလာဒုံမြို့နယ်၊ ရန်ကုန်တိုင်းဒေသကြီး၊
၀၉၂၅၃၀၆၆၆၀၃ myonyuntaye@rgkzna.com,
mcp1@rgkzna.com, akthant@rgkzna.com
- (ဂ) စီမံကိန်းအမျိုးအစား - သဘာဝဓာတ်ငွေ့သုံးဓာတ်အားပေးစက်ရုံ
- (ဃ) စီမံကိန်းကာလ - ၂၀၁၃ ခုနှစ်မှ ၂၀၄၃ ခုနှစ်အထိ (နှစ် ၃၀)
- (င) စီမံကိန်း၏ အရွယ်အစား - ၅၀ မဂ္ဂါဝပ်
- (စ) စီမံကိန်းတည်နေရာ - မြန်မာနိုင်ငံ၊ ရန်ကုန်တိုင်းဒေသကြီး၊ မင်္ဂလာဒုံမြို့နယ်
ရှိ လှော်ကားကန်၏ အရှေ့တောင်ဘက်ခြမ်းရှိ လက်ရှိ
လှော်ကားဓာတ်အားပေးစက်ရုံနှင့် လှော်ကား
ဓာတ်အားခွဲရုံ (မင်္ဂလာဒုံ) ဝန်းအတွင်း
- (ဆ) ECC သက်တမ်း - (၅)နှစ်
စတင်ထုတ်ပေးရက် - ၁၈-၁-၂၀၂၄
သက်တမ်းကုန်ဆုံးရက် - ၁၇-၁-၂၀၂၉
- (ဇ) အတည်ပြုအစီရင်ခံစာ
အမျိုးအစား - ပတ်ဝန်းကျင်စီမံခန့်ခွဲမှုအစီအစဉ် (EMP)
- (ဈ) အတည်ပြုအစီရင်ခံစာ - လျှပ်စစ်ဓာတ်အားထုတ်လုပ်ရေးလုပ်ငန်း၏
၈-၁၁-၂၀၂၃ ရက်စွဲပါစာအမှတ်၊ ၃၃၁၆/ပစအ(EMP
Report)/၂၀၂၃

စည်းကမ်းသတ်မှတ်ချက်များ

၂။ အောက်ဖော်ပြပါ ရည်ရွယ်ချက်များရရှိနိုင်ရေးအတွက် ဤသက်သေခံလက်မှတ်၏ နောက်ဆက်တွဲပါ စည်းကမ်းချက်များကို လိုက်နာဆောင်ရွက်ရန် သတ်မှတ်ထားခြင်းဖြစ်ပါသည်-

- (က) ပတ်ဝန်းကျင်နှင့် လူမှုဆိုင်ရာဆိုးကျိုးသက်ရောက်မှုများကို ကြိုတင်ကာကွယ်ရေး၊ အနိမ့်ဆုံးဖြစ်စေရေးနှင့် ထိခိုက်မှုများကို ပြန်လည်ကုစားရေး ဆောင်ရွက်ပေးရန်၊
- (ခ) စီမံကိန်းအဆိုပြုသူ၏ စီမံကိန်းဆိုင်ရာ ကတိကဝတ်များနှင့် လိုက်နာထမ်းဆောင်ရမည့် တာဝန်များကိုသတ်မှတ်ရန်၊
- (ဂ) လက်ခံနိုင်သော ပတ်ဝန်းကျင်အရည်အသွေး ဖြစ်စေရေးအတွက် စံချိန်စံညွှန်းများနှင့် အရည်အသွေးတိုင်းတာရေးနည်းလမ်းများ သတ်မှတ်ရန်၊
- (ဃ) စောင့်ကြပ်ကြည့်ရှုခြင်းနှင့် အစီရင်ခံခြင်းတို့ကို ပုံမှန်ဆောင်ရွက်စေရန်၊
- (င) စီမံကိန်းတွင် စဉ်ဆက်မပြတ် ဆောင်ရွက်သွားရမည့် ပတ်ဝန်းကျင်စီမံခန့်ခွဲရေး အစီအမံတစ်ရပ်ကို ရေးဆွဲဆောင်ရွက်ရန်။

၃။ အထက်ဖော်ပြပါ စည်းကမ်းချက်များအပြင် ပတ်ဝန်းကျင်ထိန်းသိမ်းရေးဦးစီးဌာနမှ အခါအား လျော်စွာထုတ်ပြန်သော အမိန့်၊ ညွှန်ကြားချက်များကို လိုက်နာဆောင်ရွက်ရန်။

၄။ ဤပတ်ဝန်းကျင်ထိန်းသိမ်းရေးဆိုင်ရာ လိုက်နာဆောင်ရွက်မှု သက်သေခံလက်မှတ်သည် လုပ်ငန်းဆောင်ရွက်ရန် ခွင့်ပြုမိန့်မဟုတ်ဘဲ ပတ်ဝန်းကျင်ထိန်းသိမ်းရေးဆိုင်ရာစည်းကမ်းချက်များအား လိုက်နာဆောင်ရွက်ရန်ဖြစ်ကြောင်း၊ မြေအသုံးပြုခွင့်နှင့် လုပ်ငန်းဆောင်ရွက်ခွင့်ပြုမိန့်မှာ သက်ဆိုင်ရာ ဝန်ကြီးဌာန သို့မဟုတ် အခွင့်အမိန့်ရ အဖွဲ့အစည်းများ၏ မူဝါဒ၊ ဥပဒေ ၊ နည်းဥပဒေများ၊ လုပ်ထုံး လုပ်နည်း၊ လမ်းညွှန်ချက်များနှင့်အညီ လိုက်နာဆောင်ရွက်ရန်။

၅။ သက်ဆိုင်ရာခွင့်ပြုမိန့် ထုတ်ပေးသည့်ဌာနမှ ခွင့်ပြုမိန့်ပယ်ဖျက်လျှင်သော်လည်းကောင်း၊ သက်တမ်းတိုးပေးခြင်းမရှိလျှင်သော်လည်းကောင်း၊ ပတ်ဝန်းကျင်ထိန်းသိမ်းရေးဆိုင်ရာ လိုက်နာ ဆောင်ရွက်မှုသက်သေခံလက်မှတ် သက်တမ်းရှိစေကာမူ ဤသက်သေခံလက်မှတ်၏ သက်တမ်း သည်လည်း အလိုအလျောက် ကုန်ဆုံးသည်ဟု မှတ်ယူရမည်။



Handwritten signature in blue ink.

ပြည်ထောင်စုဝန်ကြီး(ကိုယ်စား)

(လှမောင်သိန်း၊အမြဲတမ်းအတွင်းဝန်)

သယံဇာတနှင့်သဘာဝပတ်ဝန်းကျင်ထိန်းသိမ်းရေးဝန်ကြီးဌာန

Handwritten mark or signature.

Myanmar Central Power Company Limited (MCP) က ရန်ကုန်တိုင်းဒေသကြီးတွင် အကောင်အထည်ဖော်ဆောင်ရွက်မည့် ၅၀ မဂ္ဂါဝပ် သဘာဝဓာတ်ငွေ့သုံးလျှပ်စစ်ဓာတ်အားပေးစက်ရုံ စီမံကိန်း၏ စီမံကိန်းအကြောင်းအရာ ဖော်ပြချက်

၁။ Myanmar Central Power Company Limited (MCP) က ရန်ကုန်တိုင်းဒေသကြီး၊ မင်္ဂလာဒုံမြို့နယ်တွင် အကောင်အထည်ဖော်ဆောင်ရွက်မည့် ၅၀ မဂ္ဂါဝပ်သဘာဝဓာတ်ငွေ့သုံး လျှပ်စစ်ဓာတ်အားပေးစက်ရုံ စီမံကိန်းသည် ပတ်ဝန်းကျင်ထိန်းသိမ်းရေးနည်းဥပဒေများ မထုတ်ပြန်မီ ၂၀၁၃ခုနှစ်ကတည်းက စီးပွားဖြစ်မောင်းနှင်လည်ပတ်နေသည့် စီမံကိန်းဖြစ်သည့်အတွက် ပတ်ဝန်းကျင် ထိန်းသိမ်းရေး နည်းဥပဒေများ၊ နည်းဥပဒေ ၅၅ နည်းဥပဒေ ပုဒ်မခွဲ (က) နှင့်အညီ ပတ်ဝန်းကျင် စီမံခန့်ခွဲမှုအစီအစဉ် ရေးဆွဲတင်ပြစေခဲ့ခြင်းဖြစ်ပါသည်။ အဆိုပါစီမံကိန်းအတွက် လျှပ်စစ်ဓာတ်အား ထုတ်လုပ်ရေးလုပ်ငန်း ၏ ၈-၁၁-၂၀၂၃ ရက်စွဲပါ စာအမှတ်၊ ၃၃၁၆/ ပစအ (EMP Report)/၂၀၂၃ ဖြင့် တင်ပြခဲ့သည့် အပြီးသတ် ပတ်ဝန်းကျင်စီမံခန့်ခွဲမှုအစီအစဉ်ကို ပတ်ဝန်းကျင်ထိန်းသိမ်းရေးဆိုင်ရာ လိုက်နာဆောင်ရွက်မှု သက်သေခံလက်မှတ် (Environmental Compliance Certificate - ECC) ထုတ်ပေးခြင်းဖြစ်ပါသည်။

၂။ **စီမံကိန်းအဆိုပြုသူ။** ဦးမျိုးညွန့်အေး၊ အုပ်ချုပ်မှုဒါရိုက်တာ၊ Myanmar Central Power Co., Ltd. (MCP) ၊ လှော်ကားဓာတ်အားပေးစက်ရုံဝင်းအတွင်း၊ ၁၆.၅မိုင်၊ ပြည်လမ်း၊ မင်္ဂလာဒုံမြို့နယ်၊ ရန်ကုန်တိုင်းဒေသကြီး၊ ၀၉၂၅၃၀၆၆၆၀၃၊ myonyuntaye@rgkzna.com, mcp1@rgkzna.com, akthant@rgkzna.com ဖြစ်ပါသည်။

၃။ **စီမံကိန်း၏အစိတ်အပိုင်းများ။** အဆိုပြုစီမံကိန်းသည် မင်္ဂလာဒုံမြို့နယ်၊ ရန်ကုန်တိုင်း ဒေသကြီးတွင် Myanmar Central Power Company Limited (MCP) မှ လှော်ကား ၅၀ မဂ္ဂါဝပ် သဘာဝဓာတ်ငွေ့သုံးဓာတ်အားပေးစက်ရုံစီမံကိန်းဖြစ်ပါသည်။ စီမံကိန်းတွင် Gross Electricity Capacity (၁,၀၂၅)ကီလိုဝပ်ရှိသည့် Dresser Rank Gauascor အမျိုးအစားအင်ဂျင် (၂၆) လုံးအား MCP-1 တွင်လည်းကောင်း၊ Gross Electricity Generation Capacity (၉,၂၀၀) ကီလိုဝပ်ရှိသည့် Bergen engine AS အမျိုးအစား အင်ဂျင် (၃)လုံးအား MCP-2 တွင်လည်းကောင်း၊ တပ်ဆင်ထားရှိပြီး စုစုပေါင်း ၅၀မဂ္ဂါဝပ်ထုတ်လုပ်မှုစွမ်းရည်ရှိသည့်အပြင် ရန်ကုန်မြို့တွင် လျှပ်စစ်ဓာတ်အားပြတ်လပ်မှုကို ကာမိစေရန်အတွက် MCP နှင့် EPGE တို့အကြား ဆွေးနွေးမှုများဖြင့် Gross Electricity Capacity (၉,၂၀၀)ကီလိုဝပ်ရှိသည့် Bergen engine AS အမျိုးအစား အင်ဂျင် (၁)လုံးအား တိုးချဲ့တပ်ဆင် ထားရှိပါသည်။





၄။ **ကုန်ကြမ်းပစ္စည်းနှင့်စက်ပစ္စည်းများ။** စီမံကိန်းတွင်ပါဝင်သည့် စက်ပစ္စည်းများအနေဖြင့် MCP-1 တွင် 1025 kW အင်ဂျင် (၂၆)လုံး၊ MCP-2 တွင် 9,200 kW အင်ဂျင် (၃)လုံး၊ စုစုပေါင်း ၅၀ မဂ္ဂါဝပ် ထုတ်လုပ်မည်ဖြစ်ပြီး Bergen engine AS အမျိုးအစား အင်ဂျင် (၁)လုံးအား တိုးချဲ့ တပ်ဆင် ထားရှိကြောင်း၊ အင်ဂျင်များအတွက် အအေးခံစနစ်လိုအပ်သဖြင့် Cooling System တွင် အစိတ်အပိုင်း (၁၁)ဖြင့် ဆောင်ရွက်ထားရှိကြောင်း၊ သဘာဝဓာတ်ငွေ့လိုအပ်မှုအတွက် ရတနာ/ဇောတိက မှထုတ်ယူ သုံးစွဲမည်ဖြစ်ကြောင်းနှင့် ပိုက်လိုင်း အရှည်မှာ ၂၅မီတာရှိသော ၆" နှင့် ၈" ERW Steel Line Pipe ကို ၆" နှင့် ၈" Steel Ball valve နှင့် တပ်ဆင်ထားရှိကြောင်းဖော်ပြထားပါသည်။

၅။ **စီမံကိန်းတည်နေရာ။** ရန်ကုန်တိုင်းဒေသကြီး၊ မင်္ဂလာဒုံမြို့နယ်ရှိ လှော်ကားကန်၏ အရှေ့တောင်ဘက်ခြမ်းရှိ လှော်ကားဓာတ်အားပေးစက်ရုံနှင့် လှော်ကားဓာတ်အားခွဲရုံ(မင်္ဂလာဒုံ) ဝင်း အတွင်း၊ မြေပုံအမှတ် ၉၆°၇' ၄၂.၁၅" အရှေ့နှင့် ၁၆°၅၈' ၉၀.၉" မြောက် တွင်တည်ရှိပါသည်။

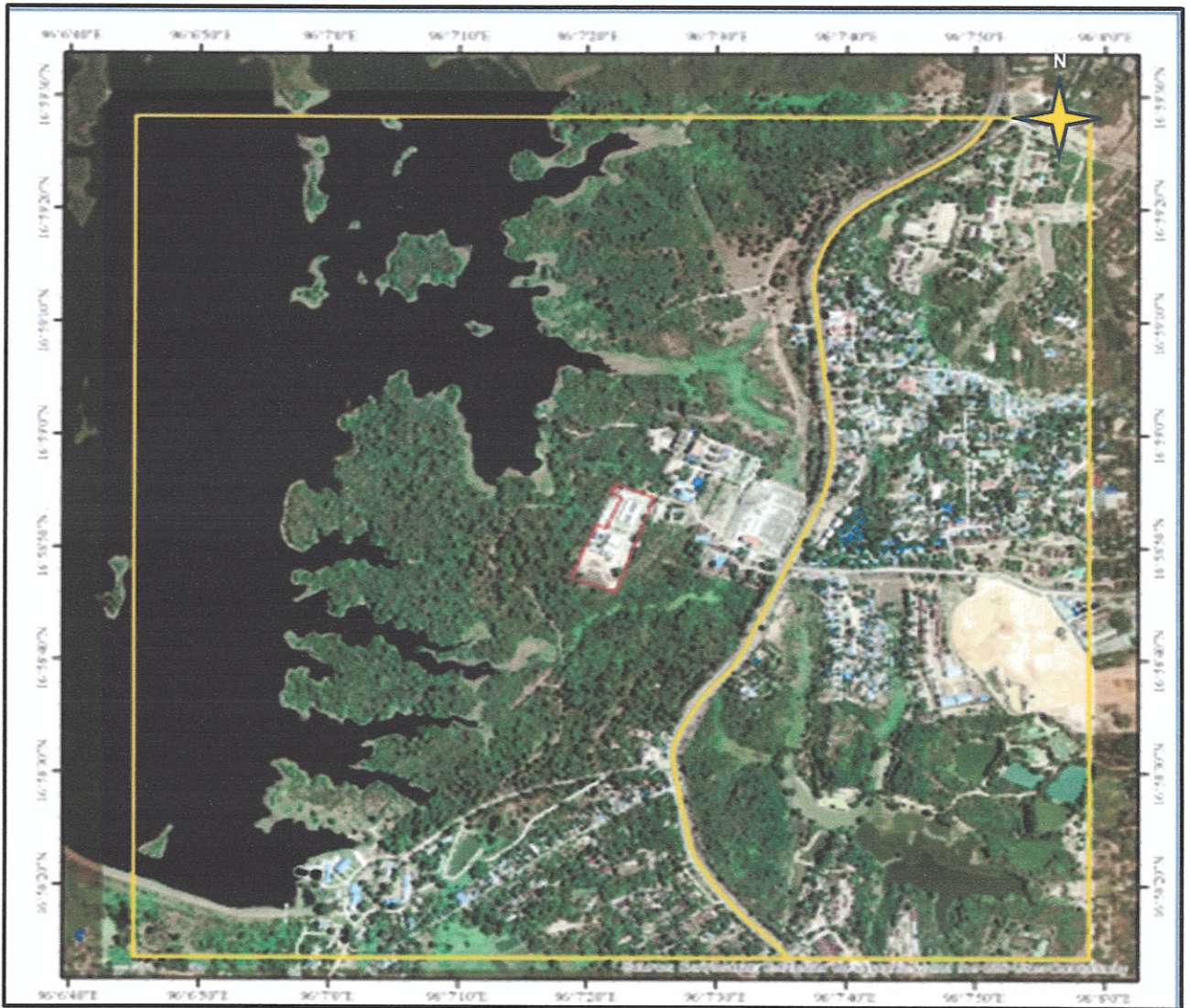
MCCP ဓာတ်အားပေးစက်ရုံ၏တည်နေရာပြမြေပုံ



မြေပုံအညွှန်း

-  - Power Plant Location
-  - AOI (1-km in radius)



ဝတ်အားပေးစက်ရုံ၏ လုပ်ငန်းလည်ပတ်ပုံအဆင့်ဆင့်

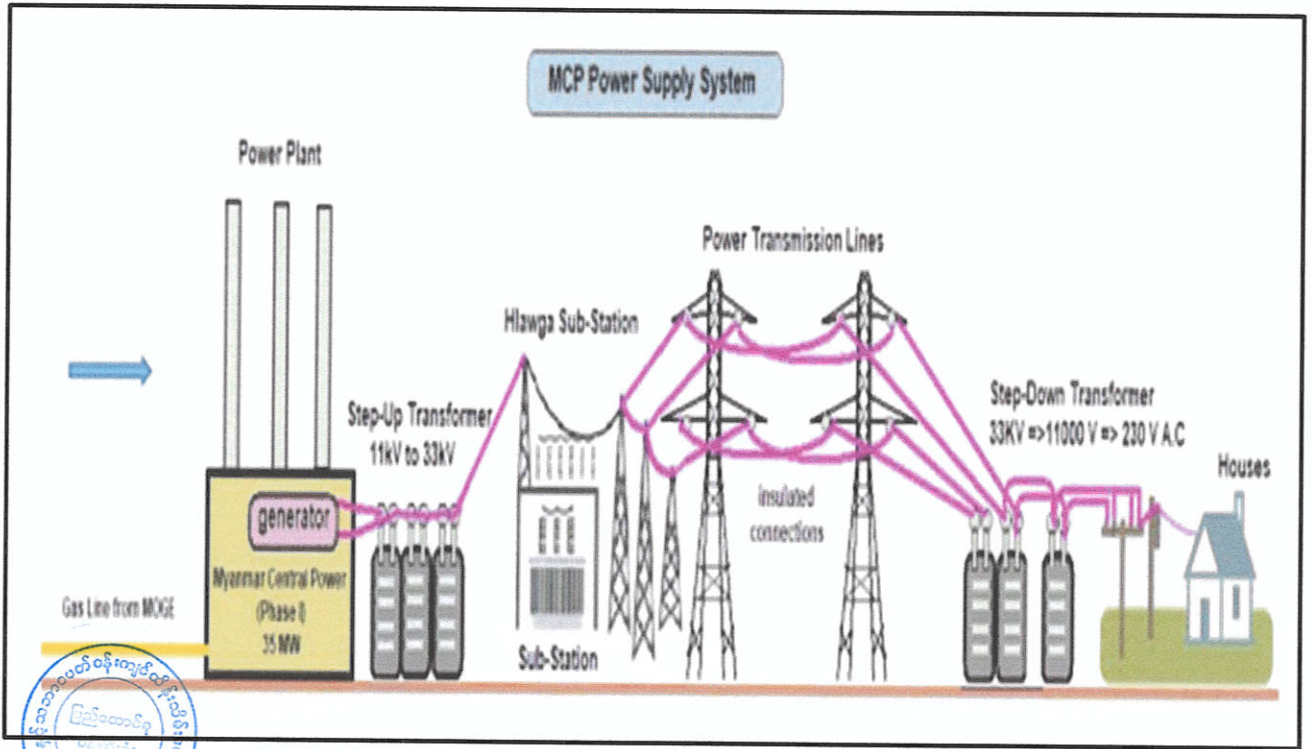

အခြေပြုအချက်အလက်များကောက်ယူသည့် တည်နေရာပြမြေပုံ

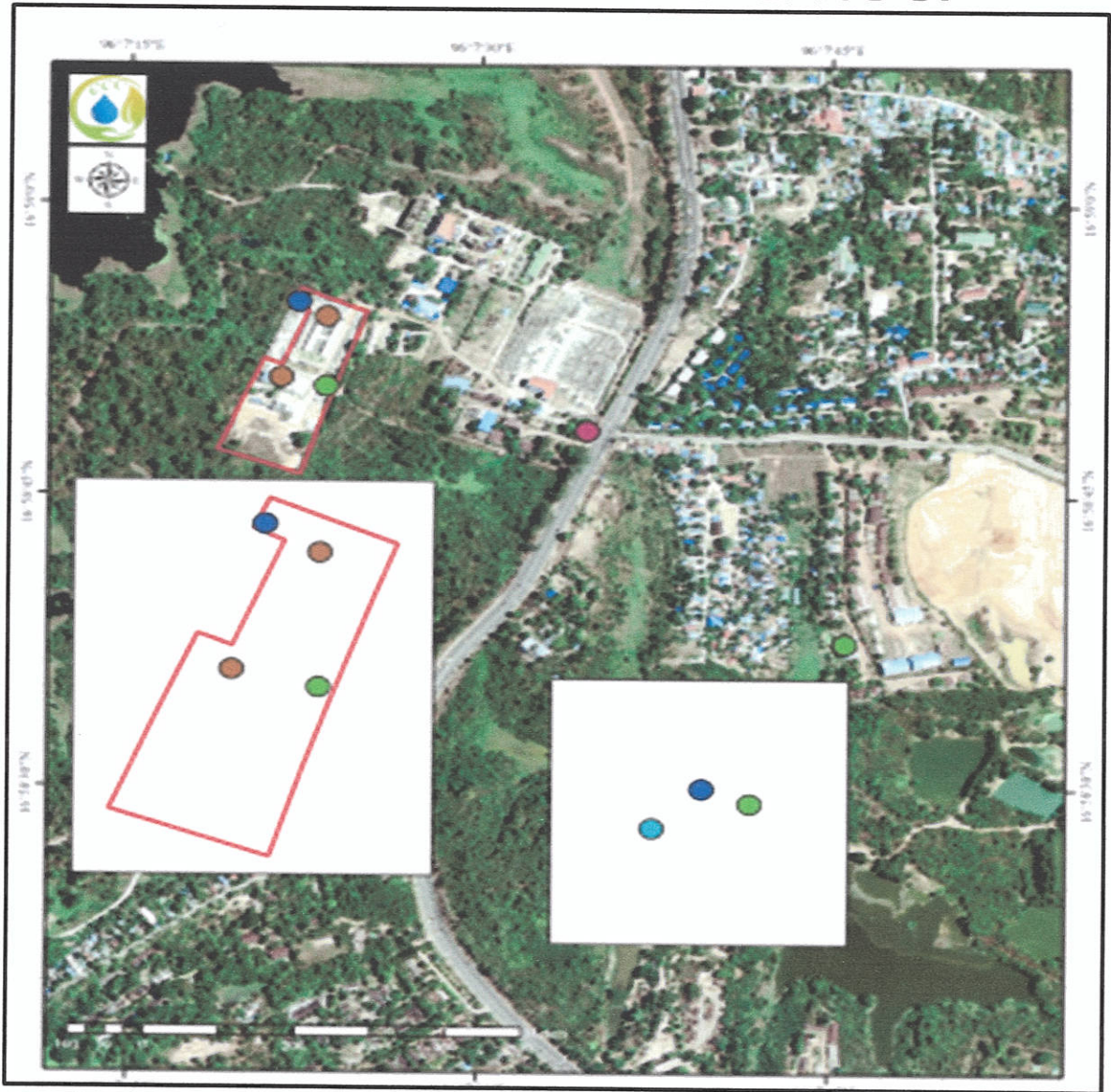

မြေပုံအညွှန်း

- MCP Project Area
- - Air Quality & Noise
- - Ground Water
- - Soil
- - Surface Water
- - Traffic Volume



Diagram of Water Pipeline and Distance



ကတိကဝတ်များ၊ စည်းကမ်းသတ်မှတ်ချက်များနှင့် အထွေထွေစည်းကမ်းချက်များ

ပတ်ဝန်းကျင်စီမံခန့်ခွဲမှုအစီအစဉ်အရ လိုက်နာဆောင်ရွက်ရမည့် ကတိကဝတ်များ

၆။ Myanmar Central Power Company Limited (MCP) က ရန်ကုန်တိုင်းဒေသကြီးတွင် အကောင်အထည်ဖော်ဆောင်ရွက်မည့် ၅၀ မဂ္ဂါဝပ် သဘာဝဓာတ်ငွေ့သုံးလျှပ်စစ်ဓာတ်အားပေးစက်ရုံ စီမံကိန်းအတွက် လျှပ်စစ်ဓာတ်အားထုတ်လုပ်ရေးလုပ်ငန်း၏ ၈-၁၁-၂၀၂၃ ရက်စွဲပါ စာအမှတ်၊ ၃၃၁၆/ပစအ(EMP Report)/၂၀၂၃ ဖြင့် တင်ပြခဲ့သည့် ပတ်ဝန်းကျင်စီမံခန့်ခွဲမှုအစီအစဉ်တွင် ဖော်ပြထားသည့် အောက်ပါကတိကဝတ်များကို လိုက်နာ ဆောင်ရွက်ရမည်-

(က) **မူဝါဒ၊ ဥပဒေနှင့် လုပ်ထုံးလုပ်နည်း။** စီမံကိန်းအဆိုပြုသူ၏ ပတ်ဝန်းကျင်ထိန်းသိမ်းရေးနှင့် လူမှုရေးဆိုင်ရာမူဝါဒ၊ တည်ဆဲပတ်ဝန်းကျင်ထိန်းသိမ်းရေးဥပဒေနှင့် နည်းဥပဒေများ၊ မြန်မာနိုင်ငံ၏ တည်ဆဲဥပဒေများနှင့် နည်းဥပဒေများ၊ အပြည်ပြည်ဆိုင်ရာ ကွန်ဗင်းရှင်းများ၊ စာချုပ်များနှင့် သဘောတူညီချက်များ၊ အမျိုးသားနှင့် အပြည်ပြည်ဆိုင်ရာ စံချိန်စံညွှန်းများနှင့် လမ်းညွှန်ချက်များအပါအဝင် မူဝါဒနှင့် ဥပဒေရေးရာမူဘောင် များအား လိုက်နာဆောင်ရွက်ရမည်။

(ခ) **စီမံကိန်းဆောင်ရွက်မည့်လုပ်ငန်းစဉ်။** အဆိုပြုစီမံကိန်းသည် မင်္ဂလာဒုံမြို့နယ်၊ ရန်ကုန်တိုင်းဒေသကြီးတွင် Myanmar Central Power Company Limited (MCP) မှ လှော်ကား ၅၀ မဂ္ဂါဝပ် သဘာဝဓာတ်ငွေ့သုံးဓာတ်အားပေးစက်ရုံစီမံကိန်းဖြစ်ပါသည်။ စီမံကိန်းတွင် Gross Electricity Capacity (၁,၀၂၅) ကီလိုဝပ်ရှိသည့် Dresser Rank Gauascor အမျိုးအစားအင်ဂျင် (၂၆) လုံးအား MCP-1 တွင်လည်းကောင်း၊ Gross Electricity Generation Capacity (၉,၂၀၀) ကီလိုဝပ်ရှိသည့် Bergen engine AS အမျိုးအစား အင်ဂျင် (၃)လုံးအား MCP-2 တွင်လည်းကောင်း၊ တပ်ဆင်ထားရှိပြီး စုစုပေါင်း ၅၀မဂ္ဂါဝပ် ထုတ်လုပ်မှုစွမ်းရည်ရှိသည့်အပြင် ရန်ကုန်မြို့တွင် လျှပ်စစ်ဓာတ်အား ပြတ်လပ်မှုကို ကာမိစေရန်အတွက် MCP နှင့် EPGE တို့အကြား ဆွေးနွေးမှုများဖြင့် Gross Electricity Capacity (၉,၂၀၀)ကီလိုဝပ်ရှိသည့် Bergen engine AS အမျိုးအစား အင်ဂျင်(၁)လုံးအား တိုးချဲ့တပ်ဆင်ထားရှိပါသည်။ စီမံကိန်းတွင်ပါဝင်သည့် စက်ပစ္စည်းများအနေဖြင့် MCP-1 တွင် 1025 kW အင်ဂျင် (၂၆)လုံး၊ MCP-2 တွင် 9,200 kW အင်ဂျင် (၃)လုံး၊ စုစုပေါင်း ၅၀ မဂ္ဂါဝပ် ထုတ်လုပ်မည်ဖြစ်ပြီး Bergen engine AS အမျိုးအစား အင်ဂျင်(၁)လုံးအား တိုးချဲ့တပ်ဆင်ထားရှိကြောင်း၊ အင်ဂျင်များအတွက် အအေးခံစနစ် လိုအပ်သဖြင့် Cooling System တွင် အစိတ်အပိုင်း (၁၁) ဖြင့် ဆောင်ရွက်ထားရှိကြောင်း၊ သဘာဝဓာတ်ငွေ့လိုအပ်မှုအတွက် ရတနာ/ဇောတိက မှထုတ်ယူသုံးစွဲမည်



ဖြစ်ကြောင်းနှင့် ပိုက်လိုင်းအရှည်မှာ ၂၅၆မီတာရှိသော ၆" နှင့် ၈" ERW Steel Line Pipe ကို ၆" နှင့် ၈" Steel Ball valve နှင့် တပ်ဆင်ထားရှိကြောင်းဖော်ပြထားပါသည်။

(ဂ) **လေထုအရည်အသွေးနှင့်ဖုန်မှုန့်အိမ်ဓာတ်ငွေ့ဆိုင်ရာစီမံခန့်ခွဲမှု။** အောက်ပါအတိုင်း လိုက်နာဆောင်ရွက်ရမည်-

(၁) ဖုန်မှုန့်ထွက်နိုင်သည့် နေရာများအား ရေဖျန်းခြင်းနှင့် လိုအပ်သလို ရေဖျန်းဆောင်ရွက်နိုင်ရန် စီမံကိန်းလုပ်ငန်းခွင်အတွင်း ရေအလုံအလောက်ရရှိအောင် စီမံထားရှိရန်၊

(၂) အနီးဝန်းကျင်ရှိ နေထိုင်သူများသို့ ဖုန်မှုန့်အလွယ်တကူ မပျံ့လွင့်နိုင်စေရန် ဖုန်မှုန့်လွှင့်ပျံ့နိုင်သည့် လုပ်ငန်းဆောင်ရွက်မှုဘေးပတ်လည်တွင် အကာအရံများဖြင့် လုပ်ဆောင်ခြင်း (သို့မဟုတ်) ဆိုဒ်အတွင်းစုပုံထားသော ပစ္စည်းများထက် မြင့်သော အကာအရံပြုလုပ်ထားရှိရန်၊

(၃) လေထုထုတ်လွှတ်မှုများနှင့် မီးခိုးခေါင်းတိုင်မှ ထုတ်လွှတ်မှုများနှင့် ပတ်သက်၍ အမျိုးသားပတ်ဝန်းကျင်ဆိုင်ရာ အရည်အသွေး (ထုတ်လွှတ်မှု) လမ်းညွှန်ချက်များတွင် သတ်မှတ်ပြဋ္ဌာန်းထားသည့် စံချိန်စံညွှန်းများအတိုင်း အတိအကျလိုက်နာဆောင်ရွက်သွားရန်၊

(၄) မြေပုံ၊ သဲပုံများအပေါ်တွင် ဖုံးအုပ်ထားခြင်း၊ လေကာနံရံ တည်ဆောက်ခြင်းနှင့် Water Spray စနစ်ပါဝင်သော ဖြတ်စက်၊ မွေစက် သို့မဟုတ် လွှစက်များကိုသာ အသုံးပြုသွားရန်။

(ဃ) **ရေအရည်အသွေးနှင့်ရေအသုံးချမှုစီမံခန့်ခွဲမှု။** ရေအရည်အသွေးအပေါ် သက်ရောက်မှုများကြောင့် ထိခိုက်မှုလျော့ပါးစေရေးမည့် အစီအစဉ်နှင့်စပ်လျဉ်း၍ အောက်ပါအတိုင်း လိုက်နာဆောင်ရွက်ရမည်-

(၁) စက်ရုံအတွင်းတွင် ရေကိုအအေးခံကာ ထပ်ပြန်တလဲလဲအသုံးပြုသည့် Close Cycle Cooling System ကိုအသုံးပြုသွားရန်၊

(၂) လောင်စာဆီများ၊ ဆီများ၊ ဟိုက်ဒရိုလစ်အရည်၊ အအေးခံအရည် စသည်တို့ ကျယ်ကျယ်ပြန့်ပြန့် အသုံးပြုမှုပါဝင်ခြင်းကြောင့် စက်ရပ်နားသည့် နေရာအလုပ်ရုံဧရိယာနှင့် လောင်စာဆီဖြည့်သည့်နေရာကို သေချာစွာလမ်းခင်းခြင်း၊ ဖိတ်စင်မှုများနှင့် မတော်တဆ ယိုဖိတ်မှုအားလုံးကို အချိန်တိုင်းစုဆောင်းနိုင်စေရန်ဆောင်ရွက်ထားရန်၊

(၃) ရေနုတ်မြောင်းများ တပ်ဆင်ထားခြင်း၊ အိမ်သာသုံးရေကို စုဆောင်းပြီး သင့်လျော်သော မိလ္လာကန်များသို့ ပို့ဆောင်ခြင်းနှင့် မီးခိုးရောင်ရေ (ဆေးကြော



ခြင်း နှင့် မီးဖိုချောင်သုံးရေ) ကိုလည်း မစွန့်ပစ်မီ သန့်စင်ဆောင်ရွက်ထားရန်၊

(၄) ရေဆေးခြင်းနှင့် ဆီဖြည့်သည့်နေရာများမှ ရေများအား မစွန့်ပစ်မီ သိုလှောင် သည့်နေရာများတွင် ဆင့်ပွားကွန်တိန်နာကို တပ်ဆင်ခြင်းဖြင့်ကာကွယ်ထားရန်။

(င) ဆူညံသံနှင့်တုန်ခါမှုစီမံခန့်ခွဲမှု။ အောက်ပါအတိုင်း လိုက်နာဆောင်ရွက်ရမည်-

(၁) လည်ပတ်ခြင်းနှင့်ဖျက်သိမ်းခြင်းအဆင့်တို့တွင် ဆူညံသံ၏အဓိကသက်ရောက်မှု မှာ လုပ်သား ဝန်ထမ်းများအပေါ်တွင်ထိခိုက်နိုင်သဖြင့် နားအကာအကွယ်နှင့် ထိတွေ့မှုကြာချိန်ကန့်သတ်ချက်များကို ပြဋ္ဌာန်းခြင်း ကဲ့သို့သော စံလုပ်ငန်းခွင် ကျန်းမာရေးနှင့် ဘေးအန္တရာယ်ကင်းရှင်းရေး အလေ့အကျင့်များပါဝင်ဆောင်ရွက် ရန်၊

(၂) ဆူညံသံနည်းစေရန် စက်ရုံအတွင်းရှိ လည်ပတ်မောင်းနှင်သော စက်ကိရိယာ များကို ပုံမှန်ပြုပြင်ထိန်းသိမ်းခြင်းများပြုလုပ်ရန်၊

(၃) စက်ကိရိယာများတစ်ပြိုင်နက် လည်ပတ်မောင်းနှင်ခြင်းကို တတ်နိုင်သလောက် ရှောင်ကြဉ်ရန်၊

(၄) ဆူညံစေသော စက်ကိရိယာများကို ထိခိုက်ခံရသူများနှင့် ဝေးသောဘက်သို့ ဖြစ်နိုင်သလောက်နေရာချထား ဆောင်ရွက်ရန်။

(စ) စွန့်ပစ်ပစ္စည်းစီမံခန့်ခွဲမှု။ အောက်ပါအတိုင်း လိုက်နာဆောင်ရွက်ရမည်-

(၁) စွန့်ပစ်ပစ္စည်းစီမံခန့်ခွဲမှုအစီအစဉ် (Waste Management Plan) အား အကောင်အထည်ဖော်ဆောင်ရွက်ရန်၊

(၂) လုပ်ငန်းခွင်တွင် စွန့်ပစ်ပစ္စည်းသိုလှောင်ရန်နှင့် စွန့်ပစ်ရန်အတွက် သင့်လျော် သော အထောက်အပံ့ပစ္စည်းများ ပံ့ပိုးဆောင်ရွက်ရန်၊

(၃) စွန့်ပစ်ပစ္စည်းများစီမံခန့်ခွဲမှု နည်းလမ်းများအား လုပ်ငန်းခွင်ရှိ အလုပ်သမား များ ပုံမှန် Training ပေးရန်နှင့် စောင့်ကြည့်မှုအား တင်းတင်းကြပ်ကြပ် ဆောင်ရွက်ရန်၊

(၄) အမှိုက်အမျိုးအစားများခွဲခြားခြင်းအပြင် လျှော့ချခြင်း၊ ပြန်လည်အသုံးပြုခြင်း နှင့် ပြန်လည်အသုံးချခြင်း စသည့်ထိရောက်သော အမှိုက်စီမံခန့်ခွဲမှု အစီအစဉ်များကို ဆောင်ရွက်ထားရှိရန်၊

(၅) ရန်ကုန်မြို့တော်စည်ပင်သာယာရေးကော်မတီ (YCDC) နှင့် ညှိနှိုင်းဆွေးနွေး ဆောင်ရွက်သွားရန်၊

(၆) စီမံကိန်းဧရိယာ အားလုံးတွင် အမှိုက်စီမံခန့်ခွဲမှုကို စောင့်ကြည့်စစ်ဆေးခြင်း အား ဆောင်ရွက်သွားရန်။

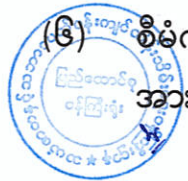

(၇) စီမံကိန်းမှ ထွက်ရှိမည့် စွန့်ပစ်ရေဆိုးများကို လှော်ကားကန်အနီးသို့ တိုက်ရိုက် စွန့်ပစ်ခြင်းမပြုရန်။

(ဆ) **ဇီဝမျိုးစုံမျိုးကွဲစီမံခန့်ခွဲမှု။** အောက်ပါအတိုင်း လိုက်နာဆောင်ရွက်ရမည်-

(၁) တည်ဆောက်ရေးကာလနှင့်လည်ပတ်စဉ်ကာလအတွင်း စီမံကိန်းလုပ်သားများ ကို အရေးကြီးသော ဇီဝမျိုးစိတ်များနှင့် ကျက်စားရာဒေသကို သတိမူမိစေရန် အသိပညာပေးဆောင်ရွက်သွားရန်နှင့် ကျေးငှက်တိရစ္ဆာန် ဖမ်းဆီးခြင်းနှင့် သစ်တောထုတ်ကုန် စုဆောင်းခြင်းတို့အား တားမြစ်သွားရန်၊

(၂) မြေယာရှုခင်းပြင်ဆင်ခြင်း/ပြန်လည်စိုက်ပျိုးခြင်း လုပ်ငန်းများအားလုံးတွင် မူလ တည်ရှိသည့် မူရင်းမျိုးစိတ်များကို ပြန်လည်ထည့်သွင်းစဉ်းစားရန်။

(ဇ) **အရေးပေါ်အခြေအနေတုံ့ပြန်ရေးအစီအစဉ်။** အောက်ပါအတိုင်း လိုက်နာဆောင်ရွက် ရမည်-

(၁) ဓာတ်အားပေးစက်ရုံနှင့် ထရန်စဖော်မာများတွင် မီးဘေးကာကွယ်ရေးစနစ်ကို တပ်ဆင်စေရန်၊

(၂) မီးဘေးအန္တရာယ်လုံခြုံရေးအတွက် Detection, Alarm and Suppression ပြည့်စုံစွာဖြင့် မီးဘေးကာကွယ်ရေးနည်းစနစ်များကို တပ်ဆင် တည်ဆောက် အကောင်အထည်ဖော်ဆောင်ရွက်သွားရန်၊

(၃) မီးဘေးကာကွယ်ရေးစနစ်ကို National Fire Protection Association (NFPA) Code and Standards များနှင့်အညီ ဒီဇိုင်းဆွဲ တပ်ဆင်ဆောင်ရွက်သွားရန်။

(ဈ) **အများပြည်သူနှင့်တိုင်ပင်ဆွေးနွေးခြင်း။** စီမံကိန်းအဆိုပြုသူသည် အတည်ပြုထား သည့် ပတ်ဝန်းကျင်စီမံခန့်ခွဲမှုအစီအစဉ်ကို စီမံကိန်းနှင့်ဆက်စပ်ပတ်သက်သူများနှင့် အများပြည်သူများ သိရှိနိုင်ရန်အတွက် မြန်မာဘာသာဖြင့် ရေးသားဖော်ပြထားသော အကျဉ်းချုပ်အစီရင်ခံစာနှင့် လိုက်နာဆောင်ရွက်မည့် ပတ်ဝန်းကျင်နှင့် လူမှုဆိုင်ရာ ကတိကဝတ်များအား ဖြန့်ဝေအသိပေးထုတ်ဖော်ကြေညာရမည်။

(ည) **လျာထားအသုံးစရိတ်။** ပတ်ဝန်းကျင်စီမံခန့်ခွဲမှုအစီအစဉ်နှင့် စောင့်ကြပ်ကြည့်ရှုခြင်း အစီအစဉ်များအတွက် ဖိလ တစ်ကြိမ် လျာထားအသုံးစရိတ်အနေဖြင့် Environmental Components တစ်ခုချင်းစီအလိုက် စုစုပေါင်း ကျပ် ၇၅ သိန်း ထားရှိသုံးစွဲရန်နှင့် လုံလောက်မှုမရှိပါက ထပ်မံဖြည့်တင်းဆောင်ရွက်ရမည်။

(ဋ) **နစ်နာမှုများအတွက် တိုင်ကြားခြင်းဆိုင်ရာ ဖြေရှင်းပေးခြင်းအစီအစဉ်။** နစ်နာမှုများ အတွက် တိုင်ကြားခြင်းဆိုင်ရာ ဖြေရှင်းပေးခြင်းအစီအမံများနှင့်အညီ ဆောင်ရွက် သွားရမည်။



(၄) မြင်ကွင်းပသာဒဆိုင်ရာ စီမံခန့်ခွဲမှုအစီအစဉ်။ စီမံကိန်းကြောင့် မြင်ကွင်းပသာဒ အပေါ် ထိခိုက်မှုလျော့ပါးစေရေးဆောင်ရွက်မည့် အစီအစဉ်နှင့်စပ်လျဉ်း၍ အပင်များကို ခုတ်ထွင်ရှင်းလင်းရာ၌ ရှင်းလင်းခံရသော အပင်များအတွက် အစားထိုးအပင်များ ပြန်လည်စိုက်ပျိုးပေးခြင်းတို့ကို ဆောင်ရွက်ရမည်။

၇။ စီမံကိန်းအဆိုပြုသူသည် အထက်အပိုဒ် (၆) တွင် ဖော်ပြထားသော ပတ်ဝန်းကျင်စီမံခန့်ခွဲမှု အစီအစဉ်အရ အကောင်အထည်ဖော်ဆောင်ရွက်ရမည့် ကတိကဝတ်များအပြင် အောက်ပါ စည်းကမ်းချက်များ၊ သတ်မှတ်ချက်များကိုလည်း အပြည့်အဝလိုက်နာဆောင်ရွက်ရမည်-

(က) မူဝါဒ၊ဥပဒေ၊မဟာဗျူဟာနှင့်ပင်မလုပ်ငန်းအစီအစဉ်ပါစည်းကမ်းချက်များ အမျိုးသားပတ်ဝန်းကျင်ရေးရာမူဝါဒ၊ မြန်မာနိုင်ငံရာသီဥတုပြောင်းလဲမှုဆိုင်ရာ မူဝါဒ၊ မြန်မာနိုင်ငံရာသီဥတုပြောင်းလဲမှုဆိုင်ရာမဟာဗျူဟာ၊ မြန်မာနိုင်ငံရာသီဥတုပြောင်းလဲမှု ဆိုင်ရာပင်မလုပ်ငန်းစဉ်၊ မြန်မာနိုင်ငံအမျိုးသားအဆင့် စွန့်ပစ်ပစ္စည်းစီမံခန့်ခွဲမှု မဟာဗျူဟာနှင့် ပင်မလုပ်ငန်းအစီအစဉ်တို့နှင့် စပ်လျဉ်း၍ အောက်ပါအတိုင်းလိုက်နာ ဆောင်ရွက်ရမည်-

- (၁) စီမံကိန်းဆောင်ရွက်ခြင်းကြောင့် ပတ်ဝန်းကျင်ကို ခြိမ်းခြောက်နေသည့် ပြုမှု လုပ်ဆောင်ချက်များကို ရှောင်ရှားခြင်း၊ တားမြစ်ခြင်းနှင့် ထိန်းချုပ်ခြင်းဖြင့် ပတ်ဝန်းကျင်ပျက်စီးမှုများမဖြစ်မီ ကာကွယ်တားဆီးရန် သို့မဟုတ် အနည်းဆုံး ဖြစ်စေရန် ကြိုတင်ပြင်ဆင်ဆောင်ရွက်ထားရန်၊
- (၂) ရာသီဥတုပြောင်းလဲမှု လျော့ချရေးနှင့် လိုက်လျောညီထွေဖြစ်စေရေး အတွက် ရေရှည်တည်တံ့သော သဘာဝသယံဇာတ စီမံအုပ်ချုပ်ခြင်း၊ ဇီဝမျိုးစုံမျိုးကွဲ များနှင့် သဘာဝဂေဟစနစ်များကိုထိန်းသိမ်းကာကွယ်ခြင်းနှင့် ပြန်လည်ပြုစု ပျိုးထောင်ခြင်းတို့ကို မြှင့်တင်ဆောင်ရွက်ရန်၊
- (၃) လတ်တလောနှင့် ရေရှည်တွင် ဖြစ်ပေါ်လာနိုင်သည့် ရာသီဥတုပြောင်းလဲမှု၏ သက်ရောက်မှုများမှ ကြိုတင်ကာကွယ်ရေး၊ ပြန်လည်ထူထောင်ရေးနှင့် လူမှု ကာကွယ်စောင့်ရှောက်ရေးတို့ကို ခိုင်မာအားကောင်းစေမည့် လုပ်ငန်းစဉ်များ ဆောင်ရွက်ထားရှိရန်၊
- (၄) ရာသီဥတုကြောင့် ဖြစ်ပေါ်လာနိုင်မည့် ဘေးအန္တရာယ်များအတွက် ကြိုတင် ပြင်ဆင်ရန်နှင့် ပြန်လည်ထူထောင်လာနိုင်စေရန် အရင်းအမြစ်များ စုစည်းခြင်း နှင့်ခွဲဝေသုံးစွဲခြင်းတို့ဖြင့် ဘဏ္ဍာရေးလုပ်ငန်းလည်ပတ်မှုကို မြှင့်တင်ပေးနိုင်ရေး အတွက် အရပ်ဘက်လူ့အဖွဲ့အစည်းများနှင့် ပေါင်းစပ်ဆောင်ရွက်ရန်၊

(၅) စွန့်ပစ်ပစ္စည်းစီမံခန့်ခွဲမှုနှင့်စပ်လျဉ်း၍ စီမံကိန်းမှထွက်ရှိလာမည့် ပလတ်စတစ် စွန့်ပစ်ပစ္စည်းများ၊ မိလ္လာအညစ်အကြေးများ၊ ဓာတုဗေဒစွန့်ပစ်ပစ္စည်းများ၊



စက်မှုလုပ်ငန်းများမှ ထွက်ရှိလာသော စွန့်ပစ်ပစ္စည်းများအား စနစ်တကျ စွန့်ပစ်ရန်နှင့် လေဟာပြင်မီးရှို့မှုပျောက်ရေး ဆောင်ရွက်ရန်၊

- (၆) စွန့်ပစ်ပစ္စည်းများအားသက်ဆိုင်ရာက စွန့်ပစ်ပစ္စည်းစုပုံစွန့်ပစ်ရန် သတ်မှတ်ထားသော နေရာများတွင်ဘေးအန္တရာယ်ကင်းရှင်းစွာ စွန့်ပစ်ဆောင်ရွက်ရန်၊
- (၇) စွန့်ပစ်ပစ္စည်းများအားသိမ်းဆည်းခြင်း၊ သယ်ယူပို့ဆောင်ခြင်း၊ စွန့်ပစ်ခြင်း တို့နှင့်ပတ်သက်၍ ပြန့်ကျဲထွက်ကျမှု၊ အနံ့အသက်ဆိုးများ ထွက်ရှိမှု၊ ဆူညံမှု၊ တုန်ခါမှုတို့မရှိစေရေး လိုက်နာဆောင်ရွက်ရန်၊
- (၈) စီမံကိန်းမှ ထွက်ရှိသော စွန့်ပစ်ပစ္စည်းနှင့် ဘေးအန္တရာယ်ရှိ စွန့်ပစ်ပစ္စည်းများ စီမံဆောင်ရွက်ထားရှိမှုကို စောင့်ကြပ်ကြည့်ရှုစစ်ဆေးနိုင်ရေးအတွက် စွန့်ပစ်ပစ္စည်းဆိုင်ရာ မှတ်တမ်းပုံစံထားရှိဆောင်ရွက်ရန်၊
- (၉) ဘေးအန္တရာယ်ရှိ စွန့်ပစ်ပစ္စည်းများနှင့် စက်မှုလုပ်ငန်းများမှ ထွက်ရှိလာသော စွန့်ပစ်ပစ္စည်းများအတွက် ပတ်ဝန်းကျင်နှင့်သဟဇာတဖြစ်စေသော စီမံခန့်ခွဲမှုစနစ်ကို တိုးမြှင့်ဆောင်ရွက်ရန်၊
- (၁၀) စီမံကိန်းမှ ထွက်ရှိလာမည့် စွန့်ပစ်ပစ္စည်းများနှင့်ပတ်သက်၍ ထွက်ရှိမှု လျှော့ချခြင်း၊ ပြန်လည်သုံးစွဲခြင်း၊ ပြန်လည်ပြုပြင် ထုတ်လုပ်ခြင်းဖြင့် စွန့်ပစ်ပစ္စည်းထွက်ရှိမှုများကို ကာကွယ်ဆောင်ရွက်ရန်၊
- (၁၁) စီမံကိန်းမှ ထွက်ရှိလာမည့် စွန့်ပစ်ပစ္စည်းများ စီမံခန့်ခွဲမှုအတွက် အစဉ်လည်ပတ်နေသည့် ရန်ပုံငွေထားရှိဆောင်ရွက်ရန်။

(ခ) **စံချိန်စံညွှန်းစည်းကမ်းချက်များ။** အောက်ပါအတိုင်း လိုက်နာဆောင်ရွက်ရမည်-

- (၁) လေအရည်အသွေး၊ ဆူညံသံ၊ အလုပ်စခန်းများ၊ မိလ္လာစနစ်များ၊ အိမ်တွင်း ရေဆိုးများနှင့် စပ်လျဉ်း၍ အမျိုးသားပတ်ဝန်းကျင်ဆိုင်ရာ အရည်အသွေး (ထုတ်လွှတ်မှု) လမ်းညွှန်ချက်၊ အထွေထွေလမ်းညွှန်ချက်ပါ သတ်မှတ်ချက်နှင့်အညီ လိုက်နာဆောင်ရွက်ရန်၊
- (၂) ဆူညံသံအတွက် စီမံကိန်း ဧရိယာပြင်ပရှိ အနီးဆုံးလက်ခံသည့် နေရာတွင် အခြေခံအဆင့်မှ အများဆုံးမြင့်တက်မှု ၃ dBA ထက် မကျော်လွန်စေရေး လိုက်နာဆောင်ရွက်ရန်၊
- (၃) စွန့်ထုတ်အရည်အသွေးနှင့်စပ်လျဉ်း၍ အမျိုးသားပတ်ဝန်းကျင်ဆိုင်ရာ အရည်အသွေး (ထုတ်လွှတ်မှု) လမ်းညွှန်ချက် အပိုဒ် ၂.၁ အပိုဒ်ခွဲ ၂.၁.၁ ပါ အပူငွေသုံး လျှပ်စစ်ဓာတ်အားထုတ်လုပ်ခြင်းလုပ်ငန်း (Thermal Power) ပါ



၄

အောက်ပါစွန့်ထုတ်အရည်အဆင့်သတ်မှတ်ချက်များပါ Parameter များနှင့် အညီ သန့်စင်ပြီးမှ စွန့်ထုတ်ရန်၊

- (၄) စီမံကိန်းနှင့် အခြားသက်ဆိုင်ရာ မူဝါဒ၊ ဥပဒေနှင့် သတ်မှတ်ချက်များကို လိုက်နာဆောင်ရွက်ရန်၊
- (၅) ထိတွေ့ဝန်းကျင်လေအရည်အသွေး စံနှုန်းများနှင့်စပ်လျဉ်း၍ သယံဇာတနှင့် သဘာဝပတ်ဝန်းကျင်ထိန်းသိမ်းရေးဝန်ကြီးဌာနမှ ထိတွေ့ဝန်းကျင်လေအရည် အသွေးစံနှုန်းများ သတ်မှတ်ထုတ်ပြန်ပါက ၎င်းစံနှုန်းများအတိုင်း တိကျစွာ လိုက်နာဆောင်ရွက်ရန်နှင့် စံနှုန်းများထုတ်ပြန်ခြင်းမပြုမီ ကြားကာလအတွင်း လေအရည်အသွေး စောင့်ကြပ်ကြည့်ရှုခြင်းလုပ်ငန်းများ ဆောင်ရွက်ရာ၌ တိုင်းတာချက်ရလဒ်များကို အမျိုးသားပတ်ဝန်းကျင်ဆိုင်ရာ အရည်အသွေး (ထုတ်လွှတ်မှု) လမ်းညွှန်ချက်၏ အထွေထွေလမ်းညွှန်ချက် အပိုဒ် ၁.၁ ပါ Parameter များအားတိုင်းတာ၍ သတ်မှတ်ချက်တန်ဖိုးများနှင့်အညီ လိုက်နာ ဆောင်ရွက်ရန်၊
- (၆) အနီးပတ်ဝန်းကျင်ရေအရည်အသွေးစံနှုန်းများနှင့်စပ်လျဉ်း၍ သယံဇာတနှင့် သဘာဝပတ်ဝန်းကျင်ထိန်းသိမ်းရေးဝန်ကြီးဌာနမှ အနီးပတ်ဝန်းကျင် ရေအရည် အသွေးဆိုင်ရာ စံနှုန်းများထုတ်ပြန်ပါက ၎င်းစံနှုန်းများအတိုင်း တိကျစွာ လိုက်နာဆောင်ရွက်ရန်၊
- (၇) သောက်သုံးရေအရည်အသွေးစံနှုန်းများနှင့်စပ်လျဉ်း၍ ကျန်းမာရေးဝန်ကြီးဌာန မှ ထုတ်ပြန်ထားသော အမျိုးသားသောက်သုံးရေဆိုင်ရာ အရည်အသွေးစံနှုန်း များ ၏လမ်းညွှန်ချက်သတ်မှတ်တန်ဖိုးများနှင့်အညီလိုက်နာဆောင်ရွက်ရန်၊
- (၈) ဆူညံသံစံနှုန်းများနှင့်စပ်လျဉ်း၍ စီမံကိန်းမှ ဆူညံသံသက်ရောက်မှုသည် အမျိုးသားပတ်ဝန်းကျင်ဆိုင်ရာအရည်အသွေး (ထုတ်လွှတ်မှု) လမ်းညွှန်ချက်၏ အထွေထွေလမ်းညွှန်ချက် အပိုဒ် ၁.၃ ပါ Parameter များအားတိုင်းတာ၍ သတ်မှတ်ချက်တန်ဖိုးများနှင့်အညီ လိုက်နာဆောင်ရွက်ရန်နှင့် ဆူညံမှုအဆင့် သတ်မှတ်ချက်များအားကျော်လွန်ခြင်း (သို့မဟုတ်) စီမံကိန်းလုပ်ငန်း၏အပြင် နေရာတွင်ရှိသော အနီးဆုံးလက်ခံရရှိမည့်နေရာတွင် နောက်ခံဆူညံမှုအဆင့် သတ်မှတ်ချက် ၃ dBA ထက် ကျော်လွန်ခြင်းမရှိစေရေး ဆောင်ရွက်ရန်၊
- (၉) အမျိုးသားပတ်ဝန်းကျင်ဆိုင်ရာ အရည်အသွေး (ထုတ်လွှတ်မှု) လမ်းညွှန်ချက် အပိုဒ် ၂.၁ အပိုဒ်ခွဲ ၂.၁.၁ ပါ အပူငွေ့သုံးလျှပ်စစ်ဓာတ်အား ထုတ်လုပ်ခြင်း လုပ်ငန်း (Thermal Power) များအတွက် အခိုးအငွေ့ထုတ်လွှတ်မှုများ၏



သတ်မှတ်ချက်ပါ Parameter များအား တိုင်းတာ၍ သတ်မှတ်ချက်နှင့်အညီ သန့်စင်ပြီးမှ စွန့်ထုတ်ရန်၊

- (၁၀) အမျိုးသားပတ်ဝန်းကျင်ဆိုင်ရာအရည်အသွေး(ထုတ်လွှတ်မှု)လမ်းညွှန်ချက် များ (၂၀၁၅ ခုနှစ်) တွင် ပါရှိသည့် ဇီဝအစိုင်အခဲနှင့် အနည်အနှစ်ဆိုင်ရာ လမ်းညွှန်ချက်တန်ဖိုးများနှင့်အညီ စွန့်ထုတ်ရန်၊
- (၁၁) အလုပ်သမားတန်းလျားများ၊ အိမ်သုံး၊ မီးဖိုချောင်သုံးလုပ်ငန်းများမှ ထွက်ရှိလာ သော စွန့်ပစ်ရေများ၊ မိလ္လာစနစ်များမှ ထွက်ရှိလာသောစွန့်ထုတ်ရေများနှင့် စီးဆင်းရေများအတွက် အမျိုးသားပတ်ဝန်းကျင် ဆိုင်ရာ အရည်အသွေး (ထုတ်လွှတ်မှု) လမ်းညွှန်ချက်များပါ စွန့်ပစ်ရေ၊ စွန့်ထုတ်ရည်၊ မိလ္လာရေနှင့် စီးဆင်းရေများအတွက် အထွေထွေလမ်းညွှန်ချက် တန်ဖိုးများအား လိုက်နာ ဆောင်ရွက်ရန်။

(ဂ) **ရေရှည်တည်တံ့စေသောထုတ်လုပ်မှုနှင့်သုံးစွဲမှုဆိုင်ရာစည်းကမ်းချက်များ**
 စီမံကိန်းအဆိုပြုသူသည် စီမံကိန်းတွင် ကုန်ကြမ်းပစ္စည်းများ၊ စွမ်းအင်နှင့်ရေတို့ကို ထိရောက်အကျိုးရှိစွာသုံးစွဲကြောင်း သေချာစေရန် သင့်လျော်သော နည်းလမ်းများကို ဆောင်ရွက်ရမည်။ စီမံကိန်းအဆိုပြုသူသည် စီမံကိန်းလုပ်ငန်းများတွင် အသုံးပြုသည့် ကုန်ကြမ်းပစ္စည်းများနှင့် သုံးစွဲမည့်ရေပမာဏတို့ကို မှတ်တမ်းတင်ထားရမည်ဖြစ်ပြီး၊ ပတ်ဝန်းကျင်ဆိုင်ရာထိခိုက်မှုများကို လျော့ချနိုင်မည့် သို့မဟုတ် ကုန်ကြမ်းပစ္စည်းနှင့် သုံးစွဲရေတို့ကိုပိုမိုထိရောက်အကျိုးရှိစွာ အသုံးပြုနိုင်မည့် သင့်လျော်သော အစားထိုး ပစ္စည်းများရရှိနိုင်ခြင်း ရှိ/ မရှိကို အနည်းဆုံး (၃) နှစ် တစ်ကြိမ် ဆန်းစစ်သုံးသပ်၍ မှတ်တမ်းတင်ထားရှိရမည်။

(ဃ) **လေအရည်အသွေးဆိုင်ရာစည်းကမ်းချက်များ။** အောက်ပါအတိုင်း လိုက်နာဆောင်ရွက် ရမည် -

- (၁) ပူပြင်းခြောက်သွေ့သောကာလတွင် ဝန်ဆောင်မှုလမ်းများအား တစ်နေ့လျှင် အနည်းဆုံး နှစ်ကြိမ်ခန့်ရေဖျန်းခြင်းအားဆောင်ရွက်ထားရန်၊
- (၂) လေထုညစ်ညမ်းမှုကို လျော့နည်းစေရန်အတွက် အဝင်လမ်းနှင့် ဝန်ဆောင်မှု လမ်းများပေါ်ရှိ ယာဉ်ကြောပိတ်ဆို့မှုများကို ထိန်းညှိဆောင်ရွက်ထားရန်၊
- (၃) လုပ်ငန်းလည်ပတ်သည့်ကာလအတွင်း သဘာဝဓာတ်ငွေ့နှင့် လျှပ်စစ်ဓာတ်အား ပြတ်တောက်နေချိန်တွင် အသုံးပြုသည့်ဂျင်နရေတာမှ ဒီဇယ်ဆီလောင်ကျွမ်းမှု ၏ ထုတ်လွှတ်မှုမှ စီမံကိန်းဧရိယာအတွင်း လေထုအရည်အသွေးအပေါ် သက်ရောက်မှုရှိသည့်အတွက် ကြိုတင်ကာကွယ်ရေးအစီအမံများ ဆောင်ရွက် ထားရှိရန်။



(င) ဖန်လုံအိမ်ဓာတ်ငွေထုတ်လွှတ်မှု ဆိုင်ရာစည်းကမ်းချက်များ။ အောက်ပါအတိုင်း လိုက်နာဆောင်ရွက်ရမည်-

(၁) စီမံကိန်းအဆိုပြုသူသည် ကုန်ကြမ်းပစ္စည်း (သို့မဟုတ်) စက်ပစ္စည်း (သို့မဟုတ်) စက်ယန္တရားတစ်ခုခု ပြောင်းလဲသုံးစွဲသည့်အခါ ဖန်လုံအိမ်ဓာတ်ငွေထုတ်လွှတ်မှု အား တတ်နိုင်သမျှလျှော့ချနိုင်ရန်အတွက် မတူကွဲပြားသော နည်းပညာများ၊ အသုံးပြုမည့် ပစ္စည်းများ၊ သယ်ယူပို့ဆောင်မည့် နည်းလမ်းများအစရှိသည် တို့ကို ထည့်သွင်းစဉ်းစားဆောင်ရွက်ရန်၊

(၂) လုပ်ငန်းခွင်သို့ ယာဉ်ကြောသွားလာမှုလမ်းကြောင်းတွင် ယာဉ်သွားလာမှုမှ ထွက်သောအမှုန်နှင့် အခိုးအငွေ့ထုတ်လွှတ်မှုများကို လျော့ပါးစေရေး အစီအမံ များ ချမှတ်ဆောင်ရွက်ရန်၊

(၃) စီမံကိန်းအဆိုပြုသူသည် ကာဗွန်ထုတ်လွှတ်မှုအား ပြန်လည်ကုစားသည့် နည်းလမ်းများ (ဥပမာ - သစ်ပင်စိုက်ခြင်း လုပ်ငန်းများ) အား စီမံကိန်းမှ ဆောင်ရွက်မည့် လူမှုအကျိုးပြုအစီအစဉ်များ၏ အစိတ်အပိုင်းတစ်ရပ် အနေ ဖြင့် ထည့်သွင်းရေးဆွဲ၍ အကောင်အထည်ဖော်ဆောင်ရွက်ရန်။

(စ) ရေအသုံးပြုမှုနှင့် စွန့်ပစ်ရေဆိုင်ရာ စည်းကမ်းချက်များ။ အောက်ပါအတိုင်းလိုက်နာ ဆောင်ရွက်ရမည်-

(၁) စီမံကိန်းအဆိုပြုသူသည် စီမံကိန်းလည်ပတ်ရန်အတွက် (အထူးသဖြင့် အအေးခံ တာဝါများအတွက်) မည်သည့် မြေအောက်ရေ အရင်းအမြစ်ကိုမှ သုံးစွဲခြင်း မပြုရန်၊

(၂) စီမံကိန်းအဆိုပြုသူသည် ရေစီးရေလာကောင်းမွန်စေရန်အတွက် စီမံကိန်း ဧရိယာအတွင်းရှိ ရေမြောင်းများအား ပုံမှန်ပြုပြင်ထိန်းသိမ်းမှုများ ဆောင်ရွက် ရန်၊

(၃) အဆိုပြုစီမံကိန်းမှ မည်သည့်စွန့်ပစ်ရေကိုမျှ စီမံကိန်းဧရိယာ ပြင်ပသို့ စွန့်ထုတ်ခြင်းမပြုရန်၊

(ဆ) ဆူညံသံနှင့်တုန်ခါမှုဆိုင်ရာ စည်းကမ်းချက်များ။ စီမံကိန်းလည်ပတ်ရာမှ ထွက်ရှိ လာသော ဆူညံသံများကို ကောင်းမွန်စွာထိန်းချုပ်ထားရှိသည့် နည်းလမ်းများကို ဆောင်ရွက်ရမည်ဖြစ်ပြီး ဆူညံသံမြင့်မားသောလုပ်ငန်းခွင်တွင် အလုပ်လုပ်ကိုင်လျက် ရှိကြသည့် အလုပ်သမားများအတွက်လိုအပ်သည့် တစ်ကိုယ်ရည်သုံးကာကွယ်ပစ္စည်း များဖြစ်သည့် နားကြပ်များ၊ နားအုပ်များကို လုံလောက်စွာထားရှိရမည်။



(ဇ) **စွန့်ပစ်ပစ္စည်းများဆိုင်ရာစည်းကမ်းချက်များ။** အောက်ပါအတိုင်း လိုက်နာဆောင်ရွက်ရမည်-

- (၁) အပိုဘေးထွက်ပစ္စည်းများအား ပြင်ပသို့ စွန့်ပစ်ရန် (သို့မဟုတ်) ရောင်းချရန် လိုအပ်ပါက ဝန်ကြီးဌာနသို့ တင်ပြ၍ ခွင့်ပြုချက်ရယူဆောင်ရွက်ရန်၊
- (၂) တည်ဆောက်ရေးကာလ၊ လုပ်ငန်းလည်ပတ်ခြင်းကာလအတွင်း လုပ်သားများ နေထိုင်သည့်အဆောက်အဦများမှ စွန့်ပစ်ရေအားလုံးကို ခွင့်ပြုထားသော နေရာအတွင်း သတ်မှတ်စံနှုန်းများနှင့်အညီ စွန့်ပစ်သင့်ရန်၊
- (၃) တည်ဆောက်ရေးကာလနှင့် လုပ်ငန်းလည်ပတ်စဉ်အတွင်းလုပ်ငန်းခွင်တွင် စီမံကိန်းမှထွက်ရှိမည့် အမှိုက်အားလုံးအတွက် သင့်လျော်သော အမှိုက်ပုံးများ၊ ပြန်လည်အသုံးပြုရန်ဧရိယာများကို ခွဲခြားသတ်မှတ်ပြီး ထိုဧရိယာအား ညစ်ညမ်းမှုနှင့် ရောဂါပြန့်ပွားမှုမှကင်းဝေးစေရန် တည်ဆောက်ထိန်းသိမ်းရန်၊
- (၄) စီမံကိန်းအဆိုပြုသူသည် စွန့်ပစ်ပစ္စည်းများ မီးရှို့ခြင်းအား ရှောင်ကြဉ်ရမည်ဖြစ်ပြီး စွန့်ပစ်ပစ္စည်းထွက်ရှိမှုအား လျှော့ချခြင်း၊ ပြန်လည်အသုံးပြုခြင်းနှင့် စွန့်ပစ်ခြင်းနည်းလမ်းများဖြင့် လျှော့ချ၊ စီမံခန့်ခွဲရန်။

(ဈ) **အန္တရာယ်ရှိပစ္စည်းများနှင့်အန္တရာယ်ရှိအစိုင်အခဲစွန့်ပစ်ပစ္စည်းများဆိုင်ရာ စည်းကမ်းချက်များ။** အောက်ပါအတိုင်း လိုက်နာဆောင်ရွက်ရမည် -

- (၁) အအေးခံစနစ် (Cooling System) (သို့မဟုတ်) ကန်များမှ အနည်အနှစ်များကို ရှင်းလင်းရာတွင် ထွက်ရှိသောပမာဏများကို မှတ်တမ်းတင်ထားရှိရန်နှင့် ပတ်ဝန်းကျင်အားထိခိုက်မှု မရှိစေသောနည်းလမ်းများဖြင့် စွန့်ပစ်ဆောင်ရွက်ရန်၊
- (၂) စက်ရုံလည်ပတ်စဉ်ကာလအတွင်း အန္တရာယ်ရှိပစ္စည်းများအား အသုံးပြုသည့် ပမာဏများနှင့် အသုံးပြုခြင်း၊ သယ်ဆောင်ခြင်း၊ သိုလှောင်ခြင်း၊ စွန့်ပစ်ခြင်းအစရှိသည့် လုပ်ငန်းများအား မှတ်တမ်းတင်ထားရှိရမည်ဖြစ်ပြီး ၎င်းမှတ်တမ်းများကို ပတ်ဝန်းကျင်ဆိုင်ရာ စောင့်ကြပ်ကြည့်ရှုမှုအစီရင်ခံစာ တင်ပြရာတွင် ထည့်သွင်းဖော်ပြရန်၊
- (၃) စီမံကိန်းအဆိုပြုသူသည် အန္တရာယ်ရှိပစ္စည်းများ၊ အန္တရာယ်ရှိ စွန့်ပစ်ပစ္စည်းများ ပတ်ဝန်းကျင်သို့ မတော်တဆ ဖိတ်စင်မှု/ရောက်ရှိမှု ဖြစ်ပွားပါက အဆိုပါဖြစ်ရပ်အား ဝန်ကြီးဌာနသို့ အကြောင်းကြားရန်နှင့် ၎င်းဖြစ်ရပ်များကို မှတ်တမ်းတင်ထားရှိပြီး ဖြစ်ပွားခဲ့သော ပတ်ဝန်းကျင် (သို့မဟုတ်) ကျန်းမာရေးနှင့်ဘေးအန္တရာယ်ကင်းရှင်းရေးဆိုင်ရာသက်ရောက်မှုများ၊ ၎င်း သက်ရောက်မှု



များအား ကုစားဆောင်ရွက်ချက်များအစရှိသည့် အကြောင်းအရာများကို ပတ်ဝန်းကျင်ဆိုင်ရာစောင့်ကြပ်ကြည့်ရှုမှု အစီရင်ခံစာတွင်ထည့်သွင်းဖော်ပြရန်၊

- (၄) စီမံကိန်းတည်ဆောက်ခြင်းနှင့် လုပ်ငန်းလည်ပတ်ခြင်းအဆင့်တို့တွင် ဘေးအန္တရာယ် ရှိပစ္စည်းများ ကိုင်တွယ်အသုံးပြုရာတွင် Personal Protective Equipment (PPE) အသုံးပြုရန်၊
- (၅) စီမံကိန်းအဆိုပြုသူသည် စီမံကိန်းအတွင်းအသုံးပြုသော ဓာတုပစ္စည်း၊ လောင်စာဆီနှင့် အခြားစက်ဆီများအား မြန်မာနိုင်ငံ၏ စံချိန်စံညွှန်း၊ သတ်မှတ် ချက်များနှင့်အညီ သိုလှောင်၊ စီမံ၊ ကိုင်တွယ်အသုံးပြုရန်၊
- (၆) ဓာတုပစ္စည်းနှင့် ဘေးအန္တရာယ်ရှိပစ္စည်းများသိုလှောင်ခြင်းအား စိတ်ချရသော နေရာ၊ ကန့်သတ်ထားသောနေရာများတွင်သာ ထားရှိရန်၊
- (၇) ဓာတုပစ္စည်းနှင့် ဘေးအန္တရာယ်ရှိပစ္စည်းများသိုလှောင်ထားသည့် ကန့်သတ် ထားသောနေရာအား စိုစွတ်သည့် ရာသီ၊ ခြောက်သွေ့သည့်ရာသီများ အတွက် ထည့်သွင်းစဉ်းစားရန်၊
- (၈) ဘေးအန္တရာယ်ရှိ စွန့်ပစ်ပစ္စည်းများအား စီမံကိန်းနှင့်ပတ်ဝန်းကျင်အား ထိခိုက်မှု မရှိစေရန် သိုလှောင်၊ စီမံခန့်ခွဲ၍ ဥပဒေနှင့်အညီ ခွင့်ပြုထားသည့် စွန့်ပစ် ပစ္စည်းစီမံခန့်ခွဲသည့် အဖွဲ့အစည်းများထံတွင်သာ စွန့်ပစ်ရန်၊
- (၉) စီမံကိန်းအကောင်အထည်ဖော်သူသည် ဘေးအန္တရာယ်ရှိစွန့်ပစ်ပစ္စည်းများ အား သက်ဆိုင်ရာစည်းမျဉ်းစည်းကမ်းများ၊ ပတ်ဝန်းကျင်ထိန်းသိမ်းရေးဆိုင်ရာ လိုက်နာဆောင်ရွက်မှုသက်သေခံလက်မှတ်တွင် ပါဝင်သော အချက်အလက် များနှင့်အညီ စီမံခန့်ခွဲရန် တာဝန်ယူဆောင်ရွက်ရန်။

(ည) **ဇီဝမျိုးစုံမျိုးကွဲစီမံခန့်ခွဲရေးဆိုင်ရာစည်းကမ်းချက်များ။** အောက်ပါအတိုင်း လိုက်နာ ဆောင်ရွက်ရမည် -

- (၁) ဇီဝမျိုးစုံမျိုးကွဲများ စီမံခန့်ခွဲရေးဆိုင်ရာ စည်းကမ်းချက်များနှင့်စပ်လျဉ်း၍ အလုပ်သမားများမှ တောရိုင်းတိရစ္ဆာန်များအား ဖမ်းဆီးခြင်း၊ ဝယ်ယူခြင်း၊ တရားမဝင်သစ်ခုတ်ခြင်းများမရှိစေရေး ကြပ်မတ်ဆောင်ရွက်ရန်၊
- (၂) စီမံကိန်းအဆိုပြုသူသည် စီမံကိန်းအနီးတဝိုက်ရှိ ဒေသမျိုးရင်းများကို စီမံကိန်း ဧရိယာပတ်ပတ်လည်တွင် ပြန်လည်စိုက်ပျိုး၍ စီမံကိန်းဧရိယာတဝိုက် စိမ်းလန်းစိုပြည်ရေး လုပ်ငန်းများဆောင်ရွက်ရန်။

(ဋ) **ကျန်းမာရေးနှင့်လုပ်ငန်းခွင်ဘေးအန္တရာယ်ကင်းရှင်းရေးဆိုင်ရာစည်းကမ်းချက်များ။**
တစ်ဖက်ပါအတိုင်း လိုက်နာဆောင်ရွက်ရမည်-



- (၁) စီမံကိန်းလုပ်ငန်းကြောင့် ထိခိုက်ခံစားရမည့် ဒေသခံများအတွက် ပညာရေး၊ ကျန်းမာရေးစောင့်ရှောက်မှု၊ အခြေခံအဆောက်အအုံ ဖွံ့ဖြိုးတိုးတက်ရေး၊ အလုပ်အကိုင်ခန့်ထားခြင်း၊ ရေရှည်လူမှုစီးပွားရေးဖွံ့ဖြိုး တိုးတက်စေရေး တို့ကို ဆောင်ရွက်ပေးရန်နှင့်ဝန်ထမ်းများ၏ ကျန်းမာရေး နှင့်ဘေးအန္တရာယ် ကင်းရှင်းရေးတို့ကိုဆောင်ရွက်ရန်၊
- (၂) ကျန်းမာရေးနှင့် လုပ်ငန်းခွင်ဘေးအန္တရာယ်ကင်းရှင်းစေရေးအတွက် သက်ဆိုင်ရာ ကဏ္ဍအလိုက် သတ်မှတ်ထားသည့် ဥပဒေ၊ နည်းဥပဒေများ၊ လုပ်ထုံးလုပ်နည်း နှင့် လမ်းညွှန်ချက်များနှင့်အညီ လိုက်နာဆောင်ရွက်ရန်၊
- (၃) စီမံကိန်းအဆိုပြုသူသည် ဝန်ထမ်းများအတွက် ပတ်ဝန်းကျင်၊ ကျန်းမာရေးနှင့် ဘေးအန္တရာယ်ကင်းရှင်းရေးကိစ္စရပ်များနှင့်စပ်လျဉ်းသည့် ပုံမှန်သင်တန်းများ ဆောင်ရွက်ရန်၊
- (၄) စီမံကိန်းအကောင်အထည်ဖော်သူသည် အဆောက်အအုံအသစ်များနှင့်လုပ်ငန်းခွင် ဆိုင်ရာ အခြေခံအဆောက်အအုံများ တည်ဆောက်ရာတွင် မြန်မာနိုင်ငံ အမျိုးသား အဆောက်အအုံသတ်မှတ်ချက်စံနှုန်းများနှင့် အခြားအတည်ပြု ထားသော စံချိန်စံညွှန်းများနှင့်အညီ တည်ဆောက်ရန်၊
- (၅) လုပ်သားအိမ်ခန်းများ သို့မဟုတ် လူနေထိုင်၍ရသော အဆောက်အအုံများ သို့မဟုတ် ရုံးခန်းများနှင့် အဆောက်အအုံများမဆောက်လုပ်ခင် ကြိုတင်ပြင် ထားသော တည်ဆောက်မှုများကို အရည်အချင်းပြည့်ဝသော သင့်လျော်သည့် အင်ဂျင်နီယာ၏ ထောက်ခံချက်အရ ဆောင်ရွက်ရမည်ဖြစ်ပြီး အိမ်ခန်းများ သို့မဟုတ် အဆောက်အအုံများအားလုံးအတွက် ထောက်ခံချက်အားလုံး ကို လည်း လုပ်သားများအတွက် ဘေးအန္တရာယ်ကင်းရှင်းကြောင်း သေချာစေရန် ပတ်ဝန်းကျင်ထိန်းသိမ်းရေးဦးစီးဌာနသို့ တင်ပြရန်၊
- (၆) တည်ဆောက်ရေးလုပ်သားများ၏ အိမ်ခန်းများအားလုံးကို ဒီဇိုင်းရေးဆွဲခြင်း နှင့် ဆောက်လုပ်ခြင်းအား စက်မှုလုပ်ငန်းနှင့်ဆိုင်သော စံချိန်စံညွှန်းများနှင့် အလုပ်သမားအိမ်ခန်းဆိုင်ရာ IFC ၏ လမ်းညွှန်ချက်များမှ အနိမ့်ဆုံး လိုအပ်ချက်များနှင့်အညီ ပြည့်မီအောင် ဆောင်ရွက်ရန်၊
- (၇) စီမံကိန်းအဆိုပြုသူသည် အလုပ်သမားနေရာချထားရေး အစီအစဉ်ကို အကောင်အထည်ဖော်၍ စီမံကိန်းသက်တမ်းတလျှောက် ၎င်းအစီအစဉ်ကို ပုံမှန်စောင့်ကြပ်ကြည့်ရှုပြီး လိုအပ်ပါကပြင်ဆင်ဖြည့်စွက်သွားရန်၊



(၈) စီမံကိန်းဧရိယာနယ်နိမိတ်အတွင်း စီမံကိန်းအကြောင်းအရာ အသေးစိတ် ပါဝင်သော အချက်အလက်များအပြင် တည်ဆောက်သူ၊ ကန်ထရိုက်တာ၊

ဒီဇိုင်းအင်ဂျင်နီယာနှင့် ပတ်ဝန်းကျင်ဆိုင်ရာ ကိုယ်စားလှယ်တို့၏ အသေးစိတ် အချက်အလက်များကို အများပြည်သူအား ထင်ရှားစွာပြသထားရန်၊

(၉) စီမံကိန်းအကောင်အထည်ဖော်သူသည် တည်ဆောက်ရေးလုပ်နေသည့် ကာလ အတွင်းအရေးပေါ်ကိစ္စရပ်များဖြစ်ပေါ်လာပါက ၂၄ နာရီပတ်လုံး ဆက်သွယ်နိုင် မည့် တယ်လီဖုန်းနံပါတ်အားထားရှိဆက်သွယ်နိုင်ရေး ဆောင်ရွက်ထားရန်။

(၅) **အရေးပေါ်ဘေးအန္တရာယ်တုံ့ပြန်မှုဆိုင်ရာစည်းကမ်းချက်များ။** အောက်ပါအတိုင်း လိုက်နာဆောင်ရွက်ရမည်-

(၁) စီမံကိန်းအဆိုပြုသူသည် ရာသီအလိုက်ကြီးချိန်တွင် အန္တရာယ်ရှိသော ပစ္စည်းများ၊ စွန့်ပစ်ပစ္စည်းများနှင့် အန္တရာယ်မရှိသော စွန့်ပစ်ပစ္စည်းများအား ရေနှင့်အတူ မျောပါမှုမရှိစေရေးအတွက် စွန့်ပစ်ပစ္စည်းယာယီစုပုံရာနေရာများ၊ နောက်ဆုံးစွန့်ပစ်ရာနေရာများကို ကောင်းမွန်စွာ စီမံခန့်ခွဲထားရှိရန်၊

(၂) စီမံကိန်းအဆိုပြုသူသည် လုပ်သားများအားလုံးအား တည်ဆောက်ခြင်းနှင့် လုပ်ငန်းလည်ပတ်ခြင်းကာလတွင် အရေးပေါ်ဘေးအန္တရာယ်ဆိုင်ရာ သင်တန်း များပေးခြင်း၊ ဓာတုပစ္စည်းများနှင့် အခြားပစ္စည်းများ၊ စက်ပစ္စည်းများအား ကိုင်တွယ်အသုံးပြုရာတွင် လိုအပ်သော လုပ်ငန်းခွင်သုံးကာကွယ် ရေးပစ္စည်း များ (PPEs) အား ထောက်ပံ့ပေးအပ်ရန်၊

(၃) စီမံကိန်းအဆိုပြုသူသည် စီမံကိန်းလုပ်ငန်းလည်ပတ်ခြင်း မစတင်မီတွင် မီးဘေး၊ ရေဘေးနှင့် သဘာဝဘေးအန္တရာယ်များ ပါဝင်သော အရေးပေါ်အစီအစဉ်နှင့် အရေးပေါ်ကိစ္စရပ်များအတွက် လုပ်ထုံးလုပ်နည်းအားရေးဆွဲရန်၊

(၄) အရေးပေါ်အစီအစဉ်တွင်ဝန်ထမ်းများအတွက် သင်တန်းနှင့် ဘေးအန္တရာယ် ဖြစ်နိုင်မှုအား ဖော်ထုတ်ခြင်း၊ လျော့နည်းအောင်ပြုလုပ်ခြင်းနှင့် လျော့နည်း စေခြင်း နည်းလမ်းများပါဝင်ရန်။

(၃) **ပြုပြင်ထိန်းသိမ်းခြင်းနှင့်စစ်ဆေးမှုခံယူခြင်းဆိုင်ရာစည်းကမ်းချက်များ။** စီမံကိန်းတွင် ပါဝင်သော စီမံကိန်းအစိတ်အပိုင်းတစ်ခုချင်းစီအလိုက် ပုံမှန်ပြုပြင်ထိန်းသိမ်းရေး လုပ်ငန်းများ ဆောင်ရွက်ရမည်။

(၂) **ဒေသခံများနှင့်တိုင်ပင်ဆွေးနွေးခြင်းဆိုင်ရာစည်းကမ်းချက်များ။** အောက်ပါ အချက်များ ကို လိုက်နာဆောင်ရွက်ရမည်-

(၁) စီမံကိန်းအဆိုပြုသူသည် “ဒေသခံများနှင့်ညှိနှိုင်းဆွေးနွေးခြင်း စီမံချက်” (Community Engagement Plan) အား စီမံကိန်းစတင်လည်ပတ်သည့် အချိန်မှ ယခုအချိန်အထိ ဆောင်ရွက်ထားရှိမှုအခြေအနေများ (ဥပမာ - လက်ရှိ



တွင် ဆောင်ရွက်ထားရှိမှုအခြေအနေများ၊ တိုင်ကြားချက်ရရှိမှုများ၊ ၎င်း တိုင်ကြားချက်များကို ဖြေရှင်းထားရှိမှုအခြေအနေများ အစရှိသည်ဖြင့်) တို့ အား ဝန်ကြီးဌာနသို့ (၆)လအတွင်း သီးခြားအစီရင်ခံတင်ပြရန်၊

- (၂) ဘေးအန္တရာယ်ရှိလုပ်ငန်းများအပါအဝင် တည်ဆောက်ရေး လုပ်ငန်းများနှင့် ဆောင်ရွက်မည့်လုပ်ငန်းများကို ဒေသခံပြည်သူများသို့ ကြိုတင်အသိပေးရန်၊
- (၃) တည်ဆောက်ရေးကာလအတွင်း ယာဉ်သွားလာမှုလမ်းကြောင်းများ၊ ယာဉ် သွားလာမှုကြောင့်ဖြစ်နိုင်သော အနှောက်အယှက်များ၊ ပတ်ဝန်းကျင်သာယာမှု အပေါ်ထိခိုက်မှုများနှင့်စပ်လျဉ်း၍ သက်ဆိုင်ရာဒေသခံများသို့ ကြိုတင်အသိ ပေးရန်၊
- (၄) ဒေသခံပြည်သူများနှင့် တိုင်ပင်ဆွေးနွေးခြင်း၊ ပူးပေါင်းပါဝင်စေခြင်း၊ နစ်နာမှု ဖြေရှင်းရေး လုပ်ငန်းစဉ်များကို လုပ်ငန်းဆောင်ရွက်နေစဉ်အတွင်း အကောင် အထည်ဖော်ဆောင်ရွက်သွားရန်။

(ဏ) လုပ်ငန်းပိတ်သိမ်းခြင်းဆိုင်ရာ စည်းကမ်းချက်များ။ အောက်ပါအတိုင်း လိုက်နာ ဆောင်ရွက်ရမည်-

- (၁) ပိတ်သိမ်းခြင်းလုပ်ငန်းများကို အစီရင်ခံစာတွင်ဖော်ပြထားသည့် လုပ်ငန်း ပိတ်သိမ်းရာ၌ဆောင်ရွက်မည့် လုပ်ငန်းစဉ်များအတိုင်း လုပ်ငန်းစတင် ဆောင်ရွက်စဉ်ကပင် ကြိုတင်စီစဉ်ထားရှိ လိုက်နာဆောင်ရွက်ရန်နှင့် စီမံကိန်း အဆိုပြုသူသည် ပိတ်သိမ်းရန်စီစဉ်ထားသည့် အချိန်မတိုင်မီ (၁) နှစ်ထက် နောက်မကျစေဘဲ အပြီးသတ်ပိတ်သိမ်းခြင်းအစီအစဉ်ကိုတင်ပြရန်၊
- (၂) စီမံကိန်းကြောင့် ပျက်စီးသွားသည့် နေရာများတွင် ဒေသနှင့်ကိုက်ညီသည့် သစ်ပင်များပြန်လည်စိုက်ပျိုးရန်နှင့် ရှင်သန်ကြီးထွားသည်အထိ အစီရင်ခံစာ၌ ဖော်ပြထားသည့် ကတိကဝတ်အတိုင်း တာဝန်ယူကြီးကြပ် ဆောင်ရွက်ရန်၊
- (၃) မြေဆီလွှာပျက်စီးသွားသည့် နေရာများအား သက်ဆိုင်ရာဌာန၊ အဖွဲ့အစည်း၏ လမ်းညွှန်ချက်နှင့်အညီ မြေညှိခြင်း၊ မြေပြုပြင်ခြင်း၊ အပေါ်ယံမြေဆီလွှာများ ဖုံးအုပ်ခြင်းတို့ကို ဆောင်ရွက်ရန်နှင့် ဒေသနှင့်ကိုက်ညီသော နှစ်ရှည်ပင်များ စိုက်ပျိုးရန်၊ အပင်များရှင်သန်ကြီးထွားသည်အထိ တာဝန်ယူဆောင်ရွက်ရန်။

(တ) အစီရင်ခံတင်ပြခြင်းဆိုင်ရာစည်းကမ်းချက်များ။ ပတ်ဝန်းကျင်နှင့်လူမှုရေးဆိုင်ရာ စီမံခန့်ခွဲမှုအစီအစဉ်များ၊ စောင့်ကြပ်ကြည့်ရှုရေးအစီအစဉ်များ အကောင်အထည်ဖော် ဆောင်ရွက်ခြင်းနှင့်စပ်လျဉ်း၍ တစ်ဖက်ပါကိစ္စရပ်များဖြစ်ပွားပါက ဝန်ကြီးဌာနသို့ နှောင့်နှေးမှုမရှိစေဘဲ အစီရင်ခံတင်ပြရမည်-



- (၁) ပစ္စည်းကိရိယာများ သို့မဟုတ် နည်းစနစ်များ မှားယွင်းအလုပ်လုပ်ခြင်း၊ ပျက်စီးခြင်း သို့မဟုတ် အလုပ်မလုပ်တော့ခြင်း၊
- (၂) သိသာထင်ရှားသော ညစ်ညမ်းမှုဖြစ်ပေါ်စေခဲ့သော သို့မဟုတ် ဖြစ်ပေါ်နေစေသော သို့မဟုတ် ဖြစ်ပေါ်စေနိုင်သော မတော်တဆမှုတစ်ခုဖြစ်ပွားခြင်း သို့မဟုတ် ထုတ်လွှတ်မှု ကန့်သတ်တန်ဖိုးဖြင့် ထိန်းချုပ်ထားခြင်းမရှိသည့် အရာဝတ္ထု တစ်ခု ထုတ်လွှတ်ခြင်း၊
- (၃) သတ်မှတ်ဖော်ပြထားသည့် ကန့်သတ်တန်ဖိုးတစ်ခုခုကို ကျော်လွန်ခြင်း၊
- (၄) ပတ်ဝန်းကျင်နှင့် သက်ရှိတို့၏ ကျန်းမာရေးတို့အပေါ် သိသာထင်ရှားသော ဆိုးကျိုးသက်ရောက်မှုများ ဖြစ်ပေါ်ခြင်း၊
- (၅) စီမံကိန်းအဆိုပြုသူသည် ယင်း၏ တာဝန်များ ပျက်ကွက်မှု သို့မဟုတ် အခြား လုပ်ငန်းများဆောင်ရွက်ရန် ပျက်ကွက်မှုသို့မဟုတ် ပတ်ဝန်းကျင်ထိန်းသိမ်းရေး ဆိုင်ရာလိုက်နာဆောင်ရွက်မှု သက်သေခံလက်မှတ်နှင့် ပတ်ဝန်းကျင်စီမံခန့်ခွဲမှု အစီအစဉ်ပါအတိုင်း လိုက်နာဆောင်ရွက်ရန် ပျက်ကွက်မှုများကို ဖြစ်နိုင်သမျှ ဆောလျင်စွာ ဝန်ကြီးဌာနသို့ စာဖြင့် အသိပေးတင်ပြရမည်။ ပျက်ကွက်မှု တစ်ရပ်ရပ်ကြောင့် အန္တရာယ်ဖြစ်စေနိုင်သော ပတ်ဝန်းကျင်အပေါ် သက်ရောက်မှုဖြစ်လာနိုင်သည့် အကြောင်းကိစ္စရပ် သို့မဟုတ် ဝန်ကြီးဌာနက အမြန်သိရှိရန် လိုအပ်သည့်အကြောင်း ကိစ္စရပ်ကို (၂၄) နာရီ အတွင်း လည်းကောင်း၊ အခြားအကြောင်းကိစ္စရပ်များအားလုံးတွင် စီမံကိန်းအဆိုပြုသူက ယင်းဖြစ်စဉ်ဖြစ်ရပ်ကို စတင်သိရှိသည့်အချိန်မှ (၇)ရက်အတွင်း လည်းကောင်း ဝန်ကြီးဌာနသို့ အသိပေးတင်ပြရန်၊
- (၆) စီမံကိန်း၏အရွယ်အစား၊ နယ်ပယ်အတိုင်းအတာ၊ တည်နေရာ၊ အခင်းအကျင်း၊ နည်းပညာ၊ ကြိုတင်မျှော်မှန်းနိုင်သော ဆိုးကျိုးသက်ရောက်မှုကြောင့် ဖြစ်လာ သည့်အန္တရာယ်၊ ထုတ်လုပ်မှုနည်းလမ်း သို့မဟုတ် ညစ်ညမ်းမှုတားဆီးရန် သို့မဟုတ် လျော့ချရန် ဆောင်ရွက်မှုတို့တွင် အဓိကပြောင်းလဲခြင်း သို့မဟုတ် တိုးချဲ့ခြင်း သို့မဟုတ် ဒုတိယတိုးချဲ့ဆောင်ရွက်ရန် အဆိုပြုခြင်းဖြစ်ပါက စီမံကိန်းအဆိုပြုသူသည် သတ်မှတ်ထားသော အချိန်ဇယားအတွင်း ပြောင်းလဲမှု များ၏ သတင်းအချက်အလက်များနှင့်အတူ ဝန်ကြီးဌာနသို့ တင်ပြရန်၊
- (၇) စီမံကိန်းဧရိယာအတွင်း မမျှော်လင့်သော ဘေးအန္တရာယ်များကြောင့် လည်းကောင်း၊ ပတ်ဝန်းကျင်နှင့် လူမှုရေးအခြေအနေ ပြောင်းလဲမှုများကြောင့် လည်းကောင်း၊ ဖြစ်ပေါ်လာနိုင်သည့် ထိခိုက်မှုများအပေါ်မူတည်၍ သက်ဆိုင်ရာ ကဏ္ဍအလိုက်စီမံခန့်ခွဲမှုအစီအစဉ်များအား ဝန်ကြီးဌာနသို့ ပြန်လည်တင်ပြရန်၊



(၈) စောင့်ကြပ်ကြည့်ရှုမှုအစီရင်ခံစာ တင်ပြရာတွင် အောက်ပါအချက်များ ပြည့်စုံစွာပါဝင်တင်ပြရမည်-

(ကက) စည်းကမ်းချက်များအားလုံးကို လိုက်နာကြောင်း သက်သေခံစာရွက်စာတမ်းအထောက်အထားများ၊

(ခခ) ပတ်ဝန်းကျင်စီမံခန့်ခွဲမှုအစီအစဉ် အကောင်အထည်ဖော်မှုအတွက် တင်ပြထားသည့် အကောင်အထည်ဖော်မှုဇယားအတိုင်း ဆောင်ရွက်ရာတွင် အစီရင်ခံသည့်အချိန်အထိတိုးတက်မှု၊

(ဂဂ) ပတ်ဝန်းကျင်စီမံခန့်ခွဲမှုအစီအစဉ် အကောင်အထည်ဖော်ရာတွင် တွေ့ကြုံရသောအခက်အခဲများ၊ ယင်းအခက်အခဲများကို ကုစားရန် အကြံပြုချက်များနှင့်အလားတူ အခက်အခဲများ၊ အနာဂတ်တွင် တွေ့ကြုံနိုင်မှုကို တားဆီးကာကွယ်ရန် သို့မဟုတ် ရှောင်လွှဲရန် အဆိုပြုသည့် ဆောင်ရွက်မှုများ၊

(ဃဃ) ပတ်ဝန်းကျင်စီမံခန့်ခွဲမှုအစီအစဉ်ကို လိုက်နာဆောင်ရွက်ရန်ပျက်ကွက်သည့် အကြိမ်နှင့်အမျိုးအစား၊ အဆိုပြုသည့်ကုစားမှု ဆောင်ရွက်ချက်များနှင့် ကုစားမှုပြီးမြောက်ရမည့် အချိန်သတ်မှတ်ချက်များ၊

(ငင) လုပ်ငန်းခွင်နှင့် လူမှုအဖွဲ့အစည်း၏ ကျန်းမာရေး၊ ဘေးအန္တရာယ်ကင်းရှင်းရေးနှင့် ပတ်ဝန်းကျင်နှင့်စပ်လျဉ်း၍ ဖြစ်ပွားသော မတော်တဆမှုများနှင့် ဖြစ်စဉ်ဖြစ်ရပ်များ၊

(စစ) ပတ်ဝန်းကျင်စီမံခန့်ခွဲမှု အစီအစဉ်အရ သတ်မှတ်ထားသည့် သို့မဟုတ် အခြားလိုအပ်သည့်ပတ်ဝန်းကျင်ဆိုင်ရာအတိုင်းအတာနှင့်စည်းကမ်းချက်များဆိုင်ရာ အချက်အလက်များအား စောင့်ကြပ် ကြည့်ရှုမှု။

(ထ) စောင့်ကြပ်ကြည့်ရှုရေး အစီရင်ခံစာတင်ပြခြင်းဆိုင်ရာစည်းကမ်းချက်များ။
အောက်ပါအတိုင်း လိုက်နာဆောင်ရွက်ရမည် -

(၁) စီမံကိန်းအဆိုပြုသူသည် ပတ်ဝန်းကျင်စောင့်ကြပ်ကြည့်ရှုရေး အစီရင်ခံစာများကို သယံဇာတနှင့်သဘာဝပတ်ဝန်းကျင်ထိန်းသိမ်းရေးဝန်ကြီးဌာနသို့ (၆)လ တစ်ကြိမ်တင်ပြရမည်ဖြစ်ပြီး အစီရင်ခံရမည့်ကာလ ကုန်ဆုံးပြီးနောက် (၃၀) ရက်အတွင်းတင်ပြရမည်။ ဤပတ်ဝန်းကျင်ထိန်းသိမ်းရေးဆိုင်ရာလိုက်နာဆောင်ရွက်မှု သက်သေခံလက်မှတ်တွင် ဖော်ပြထားသည့်အစီအစဉ်အတိုင်း တင်ပြဆောင်ရွက်ရန်။



(၂) စောင့်ကြပ်ကြည့်ရှုရေး အစီရင်ခံစာများတွင် အောက်ပါအချက်များ ပါဝင် လျက် ဖော်ပြရန်-

(ကက) ဤပတ်ဝန်းကျင် ထိန်းသိမ်းရေးဆိုင်ရာ လိုက်နာဆောင်ရွက်မှု သက်သေခံလက်မှတ်ပါ စည်းကမ်းချက်များနှင့် ပတ်ဝန်းကျင် စီမံခန့်ခွဲမှုအစီအစဉ်ပါ အစီအစဉ်ခွဲအားလုံးကို လိုက်နာဆောင်ရွက် ထားကြောင်း သက်သေခံစာရွက်စာတမ်းများ၊

(ခခ) တင်ပြထားသောပတ်ဝန်းကျင်နှင့်လူမှုရေးဆိုင်ရာစီမံခန့်ခွဲမှုအစီအစဉ် များအား အကောင်အထည်ဖော်ရေး အစီအစဉ်နှင့် နှိုင်းယှဉ်ဖော်ပြ ထားသည့် (အစီရင်ခံသည့် အချိန်အထိ) အကောင်အထည်ဖော်ခြင်း လုပ်ငန်းတိုးတက်မှုအခြေအနေ၊

(ဂဂ) ပတ်ဝန်းကျင်နှင့် လူမှုရေးဆိုင်ရာစီမံခန့်ခွဲမှု အစီအစဉ်များအား အကောင်အထည်ဖော်ရာတွင် တွေ့ကြုံရသော အခက်အခဲများ၊ ယင်းအခက်အခဲများကို ကုစားဆောင်ရွက်ရန် အကြံပြုချက်များနှင့် အနာဂတ်တွင် ယင်းအခက်အခဲများကို ရှောင်ရှားရန် သို့မဟုတ် ကြိုတင်ကာကွယ်ရန်အဆင့်များ၊

(ဃဃ) ပတ်ဝန်းကျင်နှင့် လူမှုရေးဆိုင်ရာစီမံခန့်ခွဲမှု အစီအစဉ်များကို မလိုက်နာသည့် လုပ်ငန်းအမျိုးအစားနှင့် အရေအတွက်၊ ကုစား ဆောင်ရွက်ရန် အဆိုပြုသည့်နည်းလမ်းများနှင့် ကုစားဆောင်ရွက် ရေး လုပ်ငန်းများပြီးစီးရမည့် အချိန်ဇယား၊

(ငင) စီမံကိန်း၏ ပတ်ဝန်းကျင်စီမံခန့်ခွဲရေးအဖွဲ့က ကွင်းဆင်းစစ်ဆေး တွေ့ရှိချက်များ အကျဉ်းချုပ်၊

(စစ) ရှင်းပြချက်များ၊ မှတ်ချက်များပါဝင်သည့် မိမိအစီအစဉ်ဖြင့် စောင့်ကြပ်ကြည့်ရှုခြင်း အစီရင်ခံစာများအကျဉ်းချုပ်၊

(ဆဆ) လုပ်ငန်းခွင်နှင့် ဒေသခံများ၏ကျန်းမာရေးနှင့် ဘေးအန္တရာယ် ကင်းရှင်းရေးနှင့် သက်ဆိုင်သည့် မတော်တဆမှုများ၊ ဖြစ်ရပ်များ အကျဉ်းချုပ်၊

(ဇဇ) တိုင်ကြားမှုများ၊ နစ်နာစေသည့် အကြောင်းအချက်များ၊ ပြန်လည် ဖြေရှင်းထားရှိမှုများ အကျဉ်းချုပ်၊

(ဈဈ) ဒေသခံပြည်သူများ ချိတ်ဆက်ပါဝင်ရေးနှင့် ဒေသဖွံ့ဖြိုးရေးလုပ်ငန်း များ၊



(ညည) ပတ်ဝန်းကျင်စီမံခန့်ခွဲမှုအစီအစဉ်တွင် ကတိပြုထားသော သို့မဟုတ် ပတ်ဝန်းကျင်ထိန်းသိမ်းရေးဆိုင်ရာ လိုက်နာဆောင်ရွက်မှု သက်သေခံ လက်မှတ်ပါ ပတ်ဝန်းကျင်အရည်အသွေးဆိုင်ရာ စံချိန်စံညွှန်းများ သို့မဟုတ် အခြားနည်းဖြင့် သတ်မှတ်ထားသောပတ်ဝန်းကျင်ဆိုင်ရာ တိုင်းတာရန်အချက် (Parameter) များနှင့် စည်းကမ်းချက်များအား စောင့်ကြပ်တိုင်းတာသည့်အချက်အလက်များနှင့် ၎င်းရလဒ်များ အပေါ် ပညာရပ်ပိုင်းဆိုင်ရာ အကဲဖြတ်သုံးသပ်မှုများနှင့် ဝေဖန် ပိုင်းခြားမှုများ၊

(၃) စီမံကိန်းအဆိုပြုသူသည် တည်ဆောက်ရေးအဆင့်လုပ်ငန်းများ ဆောင်ရွက် ပြီးနောက်တွင် စီမံကိန်း၏ လုပ်ငန်းခွင်မြေပုံများ၊ လုပ်သားနေရာထိုင်ခင်း စီမံချက်များ၊ တည်ဆောက်ရေးလုပ်ငန်းကို ဤ ECC နှင့်အညီ ဆောင်ရွက် ခဲ့ကြောင်း အထောက်အထားများပါဝင်သည့် စီမံကိန်း၏ အပြီးသတ်လုပ်ငန်း အစီအစဉ်များကို ကနဦးတင်ပြမည့် စောင့်ကြပ်ကြည့်ရှုမှုအစီအစဉ်နှင့်ပူးတွဲ၍ ပတ်ဝန်းကျင်ထိန်းသိမ်းရေးဦးစီးဌာနသို့ တင်ပြဆောင်ရွက်ရန်။

(၃) **စောင့်ကြပ်ကြည့်ရှုမှုအစီအစဉ်ဆိုင်ရာစည်းကမ်းချက်များ။** အောက်ပါအတိုင်း လိုက်နာ ဆောင်ရွက်ရမည်-

(၁) စီမံကိန်းအဆိုပြုသူသည် သက်ဆိုင်ရာ အခွင့်အမိန့်ရအဖွဲ့အစည်းထံမှ စာဖြင့် ခွင့်ပြုချက်ကို လက်ခံရရှိသည့်အခါ အကြိုတည်ဆောက်ခြင်း၊ တည်ဆောက် ခြင်း၊ လုပ်ငန်းလည်ပတ်ဆောင်ရွက်ခြင်း၊ လုပ်ငန်းရပ်စဲခြင်း၊ လုပ်ငန်းပိတ်သိမ်း ခြင်း၊ လုပ်ငန်းပိတ်သိမ်းပြီးကာလဟူသည့် စီမံကိန်းအဆင့်အားလုံးတွင် ဆိုးကျိုး သက်ရောက်မှုအားလုံးအတွက် စီမံကိန်းနှင့်ဆက်စပ် ဆောင်ရွက်မှု များအပေါ် မိမိကိုယ်မိမိ ဘက်စုံစောင့်ကြပ်ကြည့်ရှုစစ်ဆေးခြင်းကို လက်တွေ့စဉ်ဆက် မပြတ် ဆောင်ရွက်ရမည့်အပြင် သက်ဆိုင်ရာဥပဒေများ၊ နည်းဥပဒေများ၊ ပတ်ဝန်းကျင်ထိခိုက်မှုဆန်းစစ်ခြင်းဆိုင်ရာ လုပ်ထုံးလုပ်နည်းနှင့် စံချိန်စံညွှန်း များ၊ ဤပတ်ဝန်းကျင်ထိန်းသိမ်းရေးဆိုင်ရာ လိုက်နာဆောင်ရွက်မှု သက်သေခံ လက်မှတ်ပါ စည်းကမ်းသတ်မှတ်ချက်များနှင့် ပတ်ဝန်းကျင်ထိခိုက်မှုဆန်းစစ်ခြင်း အစီရင်ခံစာပါ ကတိကဝတ်များကို လိုက်နာဆောင်ရွက်ရန်၊

(၂) စီမံကိန်းအဆိုပြုသူသည် ပတ်ဝန်းကျင်ထိန်းသိမ်းရေးဆိုင်ရာ လိုက်နာဆောင်ရွက် မှု သက်သေခံလက်မှတ်တွင် သတ်မှတ်ဖော်ပြထားသည့် စောင့်ကြပ်ကြည့်ရှု ရေးလုပ်ငန်းများကို မိမိအစီအစဉ်ဖြင့်ဆောင်ရွက်ရန်၊ ပတ်ဝန်းကျင်ထိခိုက်မှု ဆန်းစစ်ခြင်း အစီရင်ခံစာတွင် ဖော်ပြထားသည့် စောင့်ကြပ်ကြည့်ရှုရေး



လုပ်ငန်းများကို မိမိအစီအစဉ်ဖြင့်ဆောင်ရွက်ရာမှ ရရှိသောရလဒ်များကို မှတ်တမ်းတင်ထိန်းသိမ်းထားရန်၊ ယင်းမှတ်တမ်းများတွင် နမူနာစုဆောင်း ရယူခြင်းနှင့် ဓာတ်ခွဲဆန်းစစ်ခြင်းရလဒ်များ၊ ကိရိယာဖြင့် တိုင်းတာချက် များ၊ ချိန်ညှိတွက်ချက်ခြင်းများ (Calibrations)၊ စစ်ဆေးခြင်းများ၊ စမ်းသပ် ခြင်းနှင့် စာရင်းကောက်ခြင်း၊ အချက်အလက် အခြေခံအဖြစ် အသုံးပြုသည့် ဆန်းစစ်လေ့လာမှုများစသည်တို့ပါဝင်ရန်၊ မှတ်တမ်းများအားလုံးသည် ဖတ်ရှု နိုင်ရမည်ဖြစ်ပြီး ကြောင်းကျိုးညီညွတ်စွာဖြင့် အသုံးချနိုင်ရန်၊ ပြင်ဆင်ဖြည့်စွက် မှုများရှိပါက မူရင်းမှတ်တမ်းနှင့် ပြင်ဆင်ဖြည့်စွက်ထားသောမှတ်တမ်း နှစ်မျိုးလုံးကို ဖတ်ရှုနိုင်သည့် သို့မဟုတ် ပြန်လည် ဖော်ဆောင်ရယူနိုင်သည့် နည်းလမ်းဖြင့် ပြင်ဆင်ဖြည့်စွက်ရန်နှင့် ဝန်ကြီးဌာနမှ စာဖြင့်သီးခြား ရေးသား သဘောတူထားခြင်းမရှိပါက မှတ်တမ်းများအားလုံးကို ထိန်းသိမ်းထားရန်၊

(၃) စောင့်ကြပ်ကြည့်ရှုမည့်နယ်ပယ် (ရေ၊ လေ၊ ဆူညံသံ) များ၊ နည်းစနစ်များ၊ နမူနာစုဆောင်းခြင်းနှင့် ဓာတ်ခွဲစမ်းသပ်ခြင်း၊ စောင့်ကြပ်တိုင်းတာမည့်နေရာ၊ အကြိမ်အရေအတွက်၊ အချိန်ဇယား၊ မှတ်တမ်းတင်ခြင်းနှင့် အစီရင်ခံခြင်း စသည်တို့ကိုရေးဆွဲ၍ အကောင်အထည်ဖော်ဆောင်ရွက်ပြီး သယံဇာတနှင့် သဘာဝပတ်ဝန်းကျင်ထိန်းသိမ်းရေးဝန်ကြီးဌာနသို့ (၆) လ တစ်ကြိမ် တင်ပြ ရန်နှင့် အများပြည်သူသိရှိစေရန် ဝန်ကြီးဌာနသို့တင်ပြသည့် နေ့ရက်မှ (၁၀) ရက်အတွင်း ထုတ်ဖော်ကြေညာရန်၊

(၄) ပတ်ဝန်းကျင်စီမံခန့်ခွဲမှုအစီအစဉ်တွင် ဖော်ပြထားသည့် ကုစားပြင်ဆင်ရေး လုပ်ငန်းများ၊ ကြိုတင်ကာကွယ်ရေးလုပ်ငန်းများ လိုက်နာဆောင်ရွက်ရန်နှင့် စောင့်ကြပ်ကြည့်ရှုရေးအစီအစဉ်တွင် ဖော်ပြထားသည့် ကတိကဝတ်အတိုင်း လိုက်နာအကောင်အထည်ဖော်ဆောင်ရွက်ရန်၊

(၅) စီမံကိန်းအဆိုပြုသူသည် စောင့်ကြပ်ကြည့်ရှုမှုအစီရင်ခံစာအား ဤဝန်ကြီးဌာန သို့တင်ပြသည့် နေ့ရက်မှ (၁၀) ရက်အတွင်း အမျိုးသားလုံခြုံရေးဆိုင်ရာကိစ္စ ရပ်များမှတစ်ပါး အများပြည်သူသိရှိနိုင်ရန် စီမံကိန်း၏ ဝက်ဘ်ဆိုဒ်တွင် လည်းကောင်း၊ စာကြည့်တိုက်များ၊ ပြည်သူ့ခန်းမများစသည့် အများပြည်သူ စုဝေးရာနေရာများတွင်လည်းကောင်း၊ စီမံကိန်းရုံးဌာနများတွင်လည်းကောင်း အများပြည်သူသိရှိနိုင်စေရေးတင်ပြထားရှိရန်၊ မည်သည့်အဖွဲ့အစည်း သို့မဟုတ် ပုဂ္ဂိုလ်မဆို စောင့်ကြပ်ကြည့်ရှုမှုအစီရင်ခံစာ၏ ဒီဂျစ်တယ်မိတ္တူကို တောင်းခံနိုင် ပြီး စီမံကိန်းအဆိုပြုသူသည် ယင်းတောင်းခံချက်ကိုရရှိပြီးနောက် (၁၀) ရက် အတွင်း ဒီဂျစ်တယ်မိတ္တူကို အီးမေးလ်ဖြင့်ဖြစ်စေ၊ တောင်းခံသူနှင့် သဘောတူညီ ထားသည့် အခြားနည်းလမ်းဖြင့် ဖြစ်စေပေးပို့ရန်၊



- (၆) စီမံကိန်းအဆိုပြုသူသည် စီမံကိန်းလုပ်ငန်းများ သို့မဟုတ် စီမံကိန်းနှင့် ဆက်စပ်သည့်လုပ်ငန်းများကို ဆောင်ရွက်နေသည့် စီမံကိန်းရုံး၊ စီမံကိန်း လုပ်ငန်းခွင်နေရာနှင့် အခြားမည်သည့်နေရာကိုမဆို ဝန်ကြီးဌာနမှဖြစ်စေ၊ ဝန်ကြီးဌာနအား ကိုယ်စားပြုသူများမှဖြစ်စေ စောင့်ကြပ်ကြည့်ရှုစစ်ဆေးခြင်း နှင့်စပ်လျဉ်း၍ ပုံမှန်အလုပ်ချိန်အတွင်း မည်သည့်အချိန်တွင်မဆို ဝင်ရောက် ကြည့်ရှုနိုင်ရေးခွင့်ပြုရန်၊
- (၇) အရေးပေါ်အခြေအနေတစ်ရပ် ဖြစ်ပေါ်လျှင်သော်လည်းကောင်း၊ စီမံကိန်း သည် သက်ဆိုင်ရာပတ်ဝန်းကျင်နှင့် လူမှုရေးဆိုင်ရာ သတ်မှတ်ချက်များအား ချိုးဖောက်သည် သို့မဟုတ် ချိုးဖောက်နိုင်ဖွယ်ရှိသည်ဟု ဝန်ကြီးဌာနက ထင်မြင်ယူဆလျှင်သော်လည်းကောင်း၊ ဝန်ကြီးဌာနက သတ်မှတ်သည့် မည်သည့် အချိန်တွင်မဆို စီမံကိန်းလုပ်ငန်းခွင်ရှိ မည်သည့်နေရာမဆို ချက်ချင်းဝင်ရောက်နိုင်ရေး ခွင့်ပြုရန်၊
- (၈) စီမံကိန်းအဆိုပြုသူသည် ဝန်ကြီးဌာနကစစ်ဆေးခြင်းကို ဆောင်ရွက်ရန် လိုအပ် သည့် ဓာတ်ပုံရိုက်ကူးခြင်း၊ အသံသွင်းခြင်း၊ ဗီဒီယိုရိုက်ကူးခြင်း၊ မြေသား၊ နုန်းအနည်အနှစ်၊ ရေနှင့် လေမှုန့်များရယူခြင်းနှင့် ကွန်ပျူတာများကို စစ်ဆေးခြင်း၊ ဒီဂျီတယ်စာတွဲများအပါအဝင် စာရွက်စာတမ်း အထောက် အထားများကို မိတ္တူကူးခြင်း၊ လူပုဂ္ဂိုလ်များကို တွေ့ဆုံမေးမြန်းခြင်းနှင့် လိုအပ် သည်ဟုယူဆသည့် အခြားစုံစမ်းစစ်ဆေးခြင်းအပါအဝင် မည်သည့်နည်းလမ်း ဖြင့်မဆို စစ်ဆေးဆောင်ရွက်ခြင်းကို လိုက်နာဆောင်ရွက်ရန်၊
- (၉) ဝန်ကြီးဌာနမှဖြစ်စေ၊ ဝန်ကြီးဌာနအားကိုယ်စားပြုသူများမှဖြစ်စေ ပတ်ဝန်းကျင် စစ်ဆေးသည့် ကုန်ကျစရိတ်များ၊ စစ်ဆေးသူများအတွက် ကုန်ကျစရိတ်များ ကျခံခြင်းနှင့်ပတ်သက်၍ ပတ်ဝန်းကျင်ထိခိုက်မှုဆန်းစစ်ခြင်းဆိုင်ရာ လုပ်ထုံး လုပ်နည်း အပိုဒ် ၁၂၂ နှင့်အညီ စီမံကိန်း အဆိုပြုသူမှကျခံရန်၊
- (၁၀) ထိတွေ့ဝန်းကျင် လေအရည်အသွေးအားတိုင်းတာရာတွင် အမျိုးသား ပတ်ဝန်းကျင်ဆိုင်ရာ အရည်အသွေး (ထုတ်လွှတ်မှု) လမ်းညွှန်ချက်များ (၂၀၁၅ ခုနှစ်၊ ဒီဇင်ဘာလ) တွင် သတ်မှတ်ထားသည့် ပါရာမီတာများ ဖြစ်သော NO₂, O₃, PM₁₀, PM_{2.5}, SO₂ ပါရာမီတာအားလုံး တိုင်းတာ၍ စောင့်ကြပ်ကြည့်ရှုရန်၊
- (၁၁) အများပြည်သူမှ စီမံကိန်းကြောင့် ဖြစ်ပေါ်နိုင်ချေရှိသော သက်ရောက်မှုများ အပေါ် စိုးရိမ်ကြောင့်ကြမှုများ လျော့ကျစေရန်အတွက် မိုးရာသီတွင် ပထမဦးဆုံး ရွာသွန်းသည့် မိုးရေ၏ ချဉ်ငန်ကိန်း (pH Value) အား ကောက်ယူ တိုင်းတာရန်၊



- (၁၂) စက်ရုံအနီးရှိကျေးရွာများ၏ မြေအောက်ရေအရည်အသွေးအား စောင့်ကြည့် တိုင်းတာရာတွင် ဤပတ်ဝန်းကျင်ဆိုင်ရာလိုက်နာဆောင်ရွက်မှု သက်သေခံ လက်မှတ်ပါ သောက်သုံးရေ အရည်အသွေးဆိုင်ရာပါ ပါရာမီတာများအား တိုင်းတာဆန်းစစ်ရန်၊
- (၁၃) လုပ်ငန်းခွင် ကျန်းမာရေးနှင့် ဘေးအန္တရာယ်ကင်းရှင်းရေးဆိုင်ရာ သက်ရောက် မှုများ ဖြစ်သော လုပ်ငန်းခွင် လေအရည်အသွေး၊ ဆူညံသံနှင့် တုန်ခါမှုများ အတွက် သက်ရောက်မှု လျော့ပါးစေရေးနည်းလမ်းများ ဆောင်ရွက်ထားရှိမှု များအား သေချာစေရန်အတွက် လုပ်ငန်းခွင်စောင့်ကြပ်ကြည့်ရှုရေး လုပ်ငန်း များအား စနစ်တကျဆောင်ရွက်သွားရန်၊
- (၁၄) အလုပ်သမားများအား ကျန်းမာရေးစစ်ဆေးမှုများ ဆောင်ရွက်၍ စောင့်ကြပ် ကြည့်ရှုမှု အစီရင်ခံစာတွင် ထည့်သွင်းဖော်ပြရန်၊
- (၁၅) စီမံကိန်းအဆိုပြုသူမှ စီမံကိန်းအနီးရှိ ကျေးရွာများ၌ ပတ်ဝန်းကျင်ဆိုင်ရာ စောင့်ကြပ်ကြည့်ရှုခြင်းလုပ်ငန်းများ ဆောင်ရွက်ရာတွင် သက်ဆိုင်ရာ ဒေသခံ ပြည်သူများ သို့မဟုတ် သက်ဆိုင်ရာကျေးရွာများမှ ကိုယ်စားလှယ်/ စိတ်ပါဝင် စားသူများအားပါဝင်စေခြင်းအားဖြင့်ပွင့်လင်းမြင်သာမှုရှိစွာဖြင့်ဆောင်ရွက်ရန်၊
- (၁၆) စီမံကိန်းအဆိုပြုသူသည် ဤပတ်ဝန်းကျင်လိုက်နာဆောင်ရွက်မှုဆိုင်ရာ သက်သေခံလက်မှတ် သက်တမ်း (၅) နှစ်အတွင်း ထိတွေ့ဝန်းကျင်လေအရည် အသွေး တိုင်းတာမှုရလဒ်များကိုစုစည်း၍ ထိုကာလအတွင်း ပြောင်းလဲမှုများ ကို ပညာရပ်ပိုင်းဆိုင်ရာ အကဲဖြတ်သုံးသပ်မှုများနှင့် ဝေဖန်ပိုင်းခြားမှုများနှင့် အညီ ဆန်းစစ်သုံးသပ်ပြီး ဝန်ကြီးဌာနသို့ သီးခြား အစီရင်ခံစာတစ်ခုအနေဖြင့် သက်သေခံလက်မှတ် သက်တမ်းတိုးမည့် အချိန်တွင် အစီရင်ခံစာတင်ပြရန်၊
- (၁၇) စီမံကိန်းအဆိုပြုသူသည် စီမံကိန်းပတ်ဝန်းကျင်အား ကိုယ်စားပြုသည့် မိုးလေဝသအချက်အလက်များကို စီမံကိန်းတည်ရှိရာနေရာ၌ တိုင်းတာ ကောက်ယူရယူပြီး (အနည်းဆုံး (၁) နှစ်စာ အချက်အလက်များ) ရရှိပြီး နောက်တွင် ပတ်ဝန်းကျင်လေအရည်အသွေးအား ခန့်မှန်းတွက်ချက်သည့် Simulation Model အား လုပ်ဆောင်၍ ၎င်းရလဒ်များကို ပတ်ဝန်းကျင် ထိန်းသိမ်းရေးဦးစီးဌာနထံသို့ စောင့်ကြပ်ကြည့်ရှုမှုအစီရင်ခံစာတွင် ပြန်လည် တင်ပြရန်၊
- (၁၈) ညစ်ညမ်းမှု ပမာဏအများဆုံး ဖြစ်ပေါ်နိုင်သောနေရာများတွင် စီမံကိန်းမှ ထုတ်လွှတ်အခိုးအငွေ့များကြောင့် ဖြစ်ပေါ်လာသောညစ်ညမ်းမှုသည် ထိတွေ့



ဝန်းကျင်လေထုအရည်အသွေးလမ်းညွှန်ချက်များ သို့မဟုတ် စံချိန်စံညွှန်းများ ၏ သိသာသောအစိတ်အပိုင်းတစ်ခု မဖြစ်စေရန်၊

(၁၉) စီမံကိန်း၏ အစိတ်အပိုင်းများ၏ ကောင်းမွန်စွာလည်ပတ်နိုင်မှု အခြေအနေအား သိရှိနိုင်ရန်အတွက် အောက်ဖော်ပြပါ အချက်အလက်များအား မှတ်တမ်းတင် ပြုစုထိန်းသိမ်းထားရှိရန်-

- (ကက) စံကိုက်ညှိမှုလုပ်ငန်း (Calibration) မှတ်တမ်းများ
- (ခခ) ပြုပြင်ထိန်းသိမ်းမှုလုပ်ငန်း (Maintenance) မှတ်တမ်းများ
- (ဂဂ) စက်ယန္တရားချွတ်ယွင်းမှု (Equipment Fault) မှတ်တမ်းများ
- (ဃဃ) စက်ယန္တရား လက်စွဲစာအုပ် (Manual) များ

(၂၀) စီမံကိန်း၏ မီးခိုးခေါင်းတိုင်မှ ထွက်ရှိနိုင်မည့် ထုတ်လွှတ်အမိုးအငွေ့များသည် ဤပတ်ဝန်းကျင်ဆိုင်ရာ လိုက်နာဆောင်ရွက်မှု သက်သေခံလက်မှတ် (ECC) ပါလေထုအတွင်းသို့ ထုတ်လွှတ်မှုသတ်မှတ် စံနှုန်းများထက် ကျော်လွန်မှု ရှိပါက စီမံကိန်းအဆိုပြုသူသည် “လေထုအတွင်း ပိုမိုထုတ်လွှတ်မှု အစီရင်ခံစာ” (Air Emission Exceedence Report) အားပြင်ဆင်၍ ပတ်ဝန်းကျင် ထိန်းသိမ်းရေးဦးစီးရုံးချုပ်သို့ လစဉ်တင်ပြရမည့် (၆)လတစ်ကြိမ် ရလဒ်များကို စုစည်း၍ ဝန်ကြီးဌာနသို့ စောင့်ကြပ်ကြည့်ရှုမှု အစီရင်ခံစာနှင့်အတူ ပူးတွဲ တင်ပြရန်၊

(၂၁) “လေထုအတွင်း ပိုမိုထုတ်လွှတ်မှု အစီရင်ခံစာ” (Air Emission Exceedence Report) တွင် အောက်ပါအချက်အလက်များပါဝင်လျက် တင်ပြရန်-

- (ကက) ပိုမိုထုတ်လွှတ်ခဲ့သည့် အကြိမ်အရေအတွက်များ၊ ထုတ်လွှတ်ခဲ့သည့် ပမာဏများ၊
- (ခခ) ထုတ်လွှတ်သည့် အပိုင်းအခြား၊ နေ့ရက်၊ အချိန် အစရှိသည့် အသေးစိတ်အချက်အလက်များ၊
- (ဂဂ) ပိုမိုထုတ်လွှတ်ရသည့် အကြောင်းပြချက်များ၊
- (ဃဃ) နောင်တွင် ပိုမိုထုတ်လွှတ်မှုမဖြစ်ပေါ်စေရန်အတွက် ဆောင်ရွက်သွားမည့် လုပ်ငန်းစဉ်များ။

(၂၂) စီမံကိန်းအဆိုပြုသူသည် စောင့်ကြပ်ကြည့်ရှုရေးလုပ်ငန်းများ ဆောင်ရွက်ရာ၌ စီမံကိန်းမစတင်မီ အနီးပတ်ဝန်းကျင် ရေအရည်အသွေးအခြေအနေကိုအခြေခံ



အဖြစ် ထည့်သွင်းစဉ်းစား၍ အနီးပတ်ဝန်းကျင် ရေထုအားညစ်ညမ်းမှု ရှိမရှိ အား စောင့်ကြပ်ကြည့်ရှုရန်၊

(၂၃) ပတ်ဝန်းကျင်နှင့် လူမှုရေးဆိုင်ရာစီမံခန့်ခွဲမှုအစီအစဉ်များ၊ စောင့်ကြပ်ကြည့်ရှုရေးအစီအစဉ်များ အကောင်အထည်ဖော်ဆောင်ရွက်ခြင်းအပြင် အောက်ဖော်ပြပါကိစ္စရပ်များဖြစ်ပွားပါက သယံဇာတနှင့် သဘာဝပတ်ဝန်းကျင်ထိန်းသိမ်းရေး ဝန်ကြီးဌာနသို့ နှောင့်နှေးမှုမရှိစေဘဲ အစီရင်ခံတင်ပြရန်-

(ကက) ပစ္စည်းကိရိယာများ သို့မဟုတ် နည်းစနစ်များ မှားယွင်းအလုပ်လုပ်ခြင်း၊ ပျက်စီးခြင်း သို့မဟုတ် အလုပ်မလုပ်တော့ခြင်း၊

(ခခ) သိသာထင်ရှားသော ညစ်ညမ်းမှုဖြစ်ပေါ်စေခဲ့သော သို့မဟုတ် ဖြစ်ပေါ်နေစေသော သို့မဟုတ် ဖြစ်ပေါ်စေနိုင်သော မတော်တဆမှု တစ်ခုဖြစ်ပွားခြင်း သို့မဟုတ် ထုတ်လွှတ်မှု ကန့်သတ်တန်ဖိုးဖြင့် ထိန်းချုပ်ထားခြင်းမရှိသည့် အရာဝတ္ထုတစ်ခုထုတ်လွှတ်ခြင်း၊

(ဂဂ) ဤပတ်ဝန်းကျင်ထိန်းသိမ်းရေးဆိုင်ရာ လိုက်နာဆောင်ရွက်မှု သက်သေခံလက်မှတ်တွင် သတ်မှတ်ဖော်ပြထားသည့် ကန့်သတ် တန်ဖိုးတစ်ခုခုကို ချိုးဖောက်ခြင်း၊

(ဃဃ) ပတ်ဝန်းကျင်နှင့် ကျန်းမာရေးတို့အပေါ် သိသာထင်ရှားသော ဆိုးကျိုး သက်ရောက်မှုများ အသိပေးအကြောင်းကြားရာတွင် ဆောင်ရွက်ထား ပြီးသော လျော့ပါးစေရေးနည်းလမ်းများနှင့် စီမံကိန်းလည်ပတ်မှုတွင် ပြောင်းလဲလုပ်ဆောင်ရန် အဆိုပြုသည့် လုပ်ငန်းများကိုလည်း ရှင်းလင်းဖော်ပြပေးရမည်။

(ခ) **ယဉ်ကျေးမှုအမွေအနှစ် ထိန်းသိမ်းစောင့်ရှောက်ရေးဆိုင်ရာ စည်းကမ်းချက်များ** စီမံကိန်း ဆောင်ရွက်မည့် နေရာဒေသများတွင် မြေပေါ်/ မြေအောက်ရှိ ရှေးဟောင်း ယဉ်ကျေးမှု အမွေအနှစ်နှင့်သက်ဆိုင်သည့် အထောက်အထားများ၊ ရှေးဟောင်းဝတ္ထု ပစ္စည်းများ၊ ရှေးဟောင်းအဆောက်အအုံများတွေ့ရှိပါက ရှေးဟောင်းသုတေသနနှင့် အမျိုးသားပြတိုက်ဦးစီးဌာန (ရန်ကုန်ဌာနခွဲ) သို့ ချက်ချင်းဆက်သွယ်သတင်းပို့ အကြောင်းကြားရမည်။

(န) **လူမှုတာဝန်သိအစီအစဉ်ဆိုင်ရာ စည်းကမ်းချက်များ။** လူမှုတာဝန်သိအစီအစဉ်နှင့် စပ်လျဉ်း၍ အောက်ပါတို့ကို လိုက်နာဆောင်ရွက်ရမည်-

(၁) စီမံကိန်းအဆိုပြုသူသည် စီမံကိန်းကြောင့် ထိခိုက်ခံစားရသူများအား လက်ရှိ သို့မဟုတ် စီမံကိန်းမဆောင်ရွက်မီ ကာလထက် မနိမ့်ကျသော လူမှုစီးပွားရေး

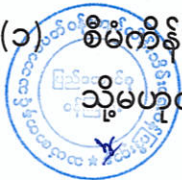

တည်ငြိမ်ခိုင်မာမှု ရရှိသည်အထိဆောင်ရွက်ပေးရန်နှင့် သက်မွေးဝမ်းကျောင်း လုပ်ငန်းများ ပြန်လည်တည်ထောင်ရေးနှင့် ပြန်လည်နေရာချထားရေး အစီအစဉ် များကိုစီမံကိန်းကြောင့်ထိခိုက်ခံစားရသူများ၊ သက်ဆိုင်ရာအစိုးရဌာနအဖွဲ့အစည်း များ၊ အခြားသက်ဆိုင်သူများနှင့် တိုင်ပင်ဆွေးနွေး၍ လိုအပ်သလို ပံ့ပိုးနိုင်ရေး စီစဉ်ဆောင်ရွက်ရန်၊

- (၂) ဒေသဖွံ့ဖြိုးရေးလုပ်ငန်းများ (Community Development Plan) ဆောင်ရွက် ရာတွင် သက်ဆိုင်ရာဒေသရှိ ဌာနဆိုင်ရာများ၊ မြို့နယ်ဖွံ့ဖြိုးတိုးတက်ရေး စီမံကိန်း (Township Development Plans) များနှင့် ချိတ်ဆက်ဆောင်ရွက် ရန်နှင့် စီမံကိန်းအနီးရှိဒေသခံပြည်သူများ၊ ဆက်စပ်ပတ်သက်သူများနှင့် စဉ်ဆက်မပြတ်တွေ့ဆုံဆွေးနွေးပြီး ၎င်းတို့၏ အကြံပြုချက်နှင့် လိုအပ်ချက် များအား အလေးထားပေါင်းစပ်ဆောင်ရွက်ရန်၊
 - (၃) ဒေသခံများ၏ လူမှုစီးပွားဘဝဖွံ့ဖြိုးတိုးတက်ရေးလုပ်ငန်းများ (CSR) စီမံဆောင်ရွက် ရာတွင် ဒေသခံပြည်သူများ၏ တောင်းဆိုချက်များသာမက ၎င်းတို့ အမှန် တကယ် လိုအပ်သည့် လိုအပ်ချက်များကို စနစ်တကျ ဖြည့်ဆည်း ပေးနိုင်ရန် အတွက် Need-Based Assessment အပေါ် အခြေခံ၍ဆောင်ရွက်ရန်၊
 - (၄) ဒေသခံများ၏ လူမှုစီးပွားဘဝဖွံ့ဖြိုးတိုးတက်ရေးလုပ်ငန်းများ (CSR) စီမံဆောင်ရွက် ရာတွင် သက်ဆိုင်ရာဌာန ဆိုင်ရာများနှင့် ပူးပေါင်းဆောင်ရွက်ရန်နှင့် ဌာနဆိုင်ရာ များမှ အကောင်အထည်ဖော်ဆောင်ရွက်လျက်ရှိသော မြို့နယ်ဖွံ့ဖြိုးတိုးတက်ရေး စီမံချက် (Township Development Plan) များနှင့် ချိတ်ဆက်ဆောင်ရွက်ရန်၊
 - (၅) စီမံကိန်းမှ ထပ်မံလိုအပ်နိုင်မည့် လုပ်သားအင်အား ခန့်မှန်းချက်များကို အခြေခံ၍ ဒေသခံလူငယ်များအားလိုအပ်သော သင်တန်းများပို့ချပြီး အလုပ် ခန့်အပ်ခြင်းဖြင့် အလုပ်အကိုင်အခွင့်အလမ်းများအား ဖန်တီးရန်။
- (၁) **အများပြည်သူသိရှိနိုင်ရေးဆိုင်ရာစည်းကမ်းချက်များ။** အောက်ပါတို့ကို လိုက်နာ ဆောင်ရွက်ရမည်-
- (၁) စီမံကိန်းအဆိုပြုသူသည် အတည်ပြုထားသည့် ပတ်ဝန်းကျင်စီမံခန့်ခွဲမှု အစီအစဉ်ကို စီမံကိန်းနှင့် ဆက်စပ်ပတ်သက်သူများနှင့် အများပြည်သူများ သိရှိနိုင်ရေးအတွက် မြန်မာဘာသာဖြင့် ရေးသားဖော်ပြထားသောအကျဉ်းချုပ် အစီရင်ခံစာနှင့် လိုက်နာဆောင်ရွက်မည့် ပတ်ဝန်းကျင်နှင့်လူမှုဆိုင်ရာ ကတိကဝတ် များအား ဖြန့်ဝေအသိပေးထုတ်ဖော်ကြေညာရန်၊



(၂) စီမံကိန်းအဆိုပြုသူသည် စီမံကိန်းလည်ပတ်နေစဉ် ကာလအတွင်း ဒေသခံများ နှင့် ဆက်သွယ်ပြန်ကြားရေး လုပ်ငန်းစဉ်များ၊ တိုင်ပင်ဆွေးနွေးရေးလုပ်ငန်း

စဉ်များအတွက်အချက်အလက် ထုတ်ပြန်ရေးအစီအစဉ်တစ်ရပ်ကို ရေးဆွဲ၍ အကောင်အထည်ဖော်ရန်နှင့် ထိုအစီအစဉ်တွင် စီမံကိန်း၏ လုပ်ငန်း စဉ်များ ပြောင်းလဲမှုတစ်စုံတစ်ရာ ပြုလုပ်ခြင်းကြောင့်သော်လည်းကောင်း၊ ထပ်တိုး လုပ်ဆောင်မှု တစ်စုံတစ်ရာကြောင့်သော်လည်းကောင်း ဒေသခံပြည်သူများ ၏ ပတ်ဝန်းကျင်ဆိုင်ရာ၊ လူမှုဆိုင်ရာနှင့် ကျန်းမာရေးနှင့် ဘေးအန္တရာယ် ကင်းရှင်းရေး ကိစ္စရပ်များအပေါ်သက်ရောက်မှုတစ်စုံတစ်ရာရှိနိုင်မည်ဆိုပါက ဒေသခံများသို့ ကြိုတင်အသိပေး၍ တိုင်ပင်ဆွေးနွေးမည့် အစီအစဉ်များ ထည့်သွင်းဆောင်ရွက်ရန်။

(၅) **အငြင်းပွားမှု ဖြေရှင်းရေးဆိုင်ရာ စည်းကမ်းချက်များ။** အောက်ပါတို့ကို လိုက်နာ ဆောင်ရွက်ရမည်-

(၁) စီမံကိန်းအဆိုပြုသူသည် “ဒေသခံများနှင့် ညှိနှိုင်းဆွေးနွေးခြင်း စီမံချက်” (Community Engagement Plan) အား စီမံကိန်းစတင်လည်ပတ်သည့် အချိန်မှ ယခုအချိန်အထိ ဆောင်ရွက်ထားရှိမှု အခြေအနေများ (ဥပမာ - လက်ရှိတွင် ဆောင်ရွက်ထားရှိမှု အခြေအနေများ၊ တိုင်ကြားချက်ရရှိမှုများ၊ ၎င်းတိုင်ကြားချက်များကို ဖြေရှင်းထားရှိမှု အခြေအနေများ အစရှိသည်ဖြင့်) တို့အား ဝန်ကြီးဌာနသို့ (၆)လအတွင်း သီးခြားအစီရင်ခံ တင်ပြရန်။

(၂) စီမံကိန်းအဆိုပြုသူသည် တိုင်ကြားမှုနှင့် ပြဿနာစီမံခန့်ခွဲရေးတို့ကို ထိရောက် စွာဆောင်ရွက်ပေးနိုင်ရန် ဒေသခံများနှင့် တိုင်ပင်ဆွေးနွေးရေး ကော်မတီ တစ်ရပ်ကို ဖွဲ့စည်းထူထောင်၍ အောက်ပါလုပ်ငန်းများ ဆောင်ရွက်ရန် -

(ကက)စီမံကိန်းအကျိုးဆက်စပ်သူများထံမှ ဘောင်ဝင်သော တိုင်ကြားချက် များကို စိစစ်သုံးသပ်ခြင်းနှင့် မှတ်တမ်းတင်ခြင်း၊ (ဘောင်ဝင် သော တိုင်ကြားချက်များတွင် စီမံကိန်းနှင့် သက်ဆိုင်သောကိစ္စရပ်များ၊ စီမံကိန်းလုပ်ငန်းများ ဆောင်ရွက်ရန် တာဝန်ရှိသော ကန်ထရိုက်တာ၊ လက်ခွဲကန်ထရိုက်တာ သို့မဟုတ် လူပုဂ္ဂိုလ်တစ်ဦးဦးနှင့် သက်ဆိုင် သည့် ကိစ္စရပ်များ၊ ရန်ပုံငွေများကို အလွဲသုံးခြင်းနှင့် အခြားပုံမှန် မဟုတ်သည့် ကိစ္စရပ်များအား တိုင်ကြားခြင်း၊ ပြန်လည်နေရာ ချထားရေး၊ ပတ်ဝန်းကျင်ထိန်းသိမ်းရေးနှင့် ကျား/ မတန်းတူညီမျှမှုတို့ အပါအဝင်ဘေးအန္တရာယ်ကင်းရှင်းရေးနှင့်ပတ်သက်သည့် နစ်နာမှုများ ကို တိုင်းကြားခြင်းစသည်တို့ပါဝင်ကြသည်။)

(ခခ) နစ်နာမှုများကို တက်ကြွစွာဖြင့် ကြိုတင်ဖြေရှင်းပေးခြင်း၊



(ဂဂ) ရွေးချယ်ဆောင်ရွက်မည့် လုပ်ငန်းစဉ်/လုပ်ငန်းကို တိုင်ကြားသူများ သို့ အသိပေး အကြောင်းကြားခြင်း၊

(ဃဃ)လက်ခံရရှိသည့် တိုင်ကြားချက်အရေအတွက်၊ ဖြေရှင်းပြီးသည့် တိုင်ကြားချက်အရေအတွက်၊ နစ်နာမှုဖြေရှင်းရေးလုပ်ငန်း၏ အပြီးသတ် အကျိုးရလဒ်များ၊ ရွေးချယ်ဆောင်ရွက်သော ဖြေရှင်းရေး လုပ်ငန်းစဉ် စသည်တို့နှင့်ပတ်သက်၍ အကျဉ်းချုပ်အစီရင်ခံစာများကို အချိန် ကာလ အလိုက်ပြုစုခြင်းနှင့် ထိုအစီရင်ခံစာများအား သယံဇာတနှင့် သဘာဝပတ်ဝန်းကျင်ထိန်းသိမ်းရေးဝန်ကြီးဌာနသို့တင်ပြရန်။

(၃) စီမံကိန်းအဆိုပြုသူသည် တည်ဆောက်ရေးလုပ်ငန်းများ မစတင်မီနှင့် စီမံကိန်းသက်တမ်းတစ်လျှောက်လုံးအတွက် ဒေသခံပြည်သူများထံမှတိုင်ကြား ချက်များကိုလက်ခံရန်ဖြစ်စေ သို့မဟုတ် သယံဇာတနှင့်သဘာဝပတ်ဝန်းကျင် ထိန်းသိမ်းရေးဝန်ကြီးဌာနက သဘောတူညီထားချက်အရဖြစ်စေ အောက်ပါ အတိုင်းဆောင်ရွက်ရန်-

(ကက)လုပ်ငန်းခွင်ရှိ တည်ဆောက်ခြင်းနှင့် လည်ပတ်ခြင်းလုပ်ငန်းများနှင့် စပ်လျဉ်း၍ တိုင်ကြားမှုများကို မှတ်တမ်းတင်နိုင်ရန်အတွက် (၂၄) နာရီ ခေါ်ဆိုနိုင်သည့် တယ်လီဖုန်းနံပါတ်တစ်ခုထားရှိရန်၊

(ခခ) စာဖြင့်ရေးသားထားသော တိုင်ကြားချက်များကို ပေးပို့နိုင်ရန် အတွက် စာပို့လိပ်စာ တစ်ခုထားရှိရန်၊

(ဂဂ) စီမံကိန်းမှ တိုင်းကြားချက် ဖြေရှင်းပေးမှု အစီအစဉ်များအား အများ ပြည်သူမှ ကောင်းမွန်စွာ သိရှိနားလည်စေရန်အတွက် စီမံကိန်း အဆိုပြုသူ၏ အင်တာနက် ဝက်ဘ်ဆိုဒ် / Facebook စာမျက်နှာ နှင့် စီမံကိန်းအနီးမှ ကျေးရွာများရှိ အများပြည်သူစုဝေးရာ သတင်းအချက် အလက်စင်တာများတွင် ထုတ်ပြန်ထားရှိရန်၊

(ဃဃ)တိုင်ကြားချက်များကို အီလက်ထရောနစ်နည်းလမ်းဖြင့် ပေးပို့နိုင်ရန် အတွက် အီးမေးလ်လိပ်စာ တစ်ခုထားရှိရန်နှင့် တယ်လီဖုန်းနံပါတ်၊ စာပို့လိပ်စာနှင့် အီးမေးလ်၊ လိပ်စာတို့ကို တည်ဆောက်ရေး လုပ်ငန်း များ မစတင်မီတွင် စီမံကိန်းအဆိုပြုသူ၏ အင်တာနက်ဝက်ဘ်ဆိုဒ် သို့မဟုတ် ပြည်သူများရှင်းလင်းစွာတွေ့မြင်နိုင်သည့် အနေအထားဖြင့် လုပ်ငန်းခွင်၏ အဝင်အနီးတွင် ဆိုင်းဘုတ်တစ်ခုဖြင့် ရေးသားဖော်ပြ



(၄) စီမံကိန်းအဆိုပြုသူသည် လက်ခံရရှိသည့် တိုင်ကြားချက်များအားလုံးကို အောက်ပါအချက်များပါဝင်သော အမြဲဆောင်ရွက်နေသည့် တိုင်ကြားချက် မှတ်တမ်းတင်စာအုပ်ထားရှိရမည့်အပြင် အဆိုပါ တိုင်ကြားချက်မှတ်တမ်းတင် စာအုပ်ကို သယံဇာတနှင့် သဘာဝပတ်ဝန်းကျင်ထိန်းသိမ်းရေးဝန်ကြီးဌာနက စစ်ဆေးရန် တောင်းခံလာပါက ပေးအပ်တင်ပြရန်-

(ကက) တိုင်ကြားသည့် နေ့ရက်နှင့် အချိန်၊

(ခခ) တိုင်ကြားသည့် နည်းလမ်း၊ (တယ်လီဖုန်း၊ စာ၊ အီးမေးလ်ဖြင့်)

(ဂဂ) တိုင်ကြားသူက ဖော်ပြထားသော ပုဂ္ဂိုလ်ရေး အသေးစိတ်အချက် အလက်များ၊

(ဃဃ) တိုင်ကြားသည့် အကြောင်းအရာ၊

(ငင) တိုင်ကြားချက်နှင့်စပ်လျဉ်း၍ စီမံကိန်းအဆိုပြုသူက ဆောင်ရွက်ထား သည့် အကောင်အထည်ဖော်မည့် အချိန်ဇယားများပါသော အရေးယူ ဆောင်ရွက်ချက်၊

(စစ) တိုင်ကြားချက်နှင့်စပ်လျဉ်း၍ စီမံကိန်းအဆိုပြုသူက မည်သည့် လုပ်ဆောင်ချက်မှ ဆောင်ရွက်ထားခြင်းမရှိပါက အဘယ်ကြောင့် မဆောင်ရွက်ရသည်ဟူသော အကြောင်းပြချက်။

(ဗ) **လုပ်သားများနစ်နာမှုဖြေရှင်းပေးရေးဆိုင်ရာစည်းကမ်းချက်များ။** စီမံကိန်းအဆိုပြု သူသည် စီမံကိန်းလည်ပတ်ဆောင်ရွက်စဉ်အတွင်း လုပ်သားများ၏ တိုင်ကြားချက်/ နစ်နာချက်များကို ပြန်လည်ဖြေရှင်းပေးရန် လုပ်ငန်းစဉ်တစ်ရပ်ကို တည်ထောင် ရမည်။ ယင်းတွင် နေရာထိုင်ခင်းအခြေအနေများကြောင့် ထွက်ပေါ်လာသော မကျေနပ်ချက်များကို တုံ့ပြန်ဖြေရှင်းပေးရန်လည်းပါဝင်သည်။

(ဘ) **မမျှော်မှန်းနိုင်သောထိခိုက်မှုများဆိုင်ရာစည်းကမ်းချက်များ။** စီမံကိန်းတည်ဆောက် ခြင်း၊ လည်ပတ်ဆောင်ရွက်ခြင်း၊ ပိတ်သိမ်းခြင်း သို့မဟုတ် ရပ်စဲခြင်းအဆင့် တစ်ခုခု တွင် ပတ်ဝန်းကျင်နှင့်လူမှုရေးဆိုင်ရာ စီမံခန့်ခွဲမှုအစီအစဉ်များ၌ ထည့်သွင်းစဉ်းစား ထားခြင်းမရှိသည့် မမျှော်မှန်းနိုင်သော ပတ်ဝန်းကျင်/ လူမှုရေးဆိုင်ရာအန္တရာယ် သို့မဟုတ် ထိခိုက်မှုတစ်ခုခု ပေါ်ပေါက်လာပါက၊ စီမံကိန်းအဆိုပြုသူသည် ထိုသို့သော အန္တရာယ် သို့မဟုတ် ထိခိုက်မှုဖြစ်ပေါ်သည်နှင့်တပြိုင်နက် ဖြစ်ပေါ်သည့်ကိစ္စရပ်နှင့် အဆိုပြုထားသော ကုစားဆောင်ရွက်ရေးလုပ်ငန်းစီမံချက်တို့ကို အသေးစိတ် ရှင်းလင်းဖော်ပြလျက် သယံဇာတနှင့် သဘာဝပတ်ဝန်းကျင်ထိန်းသိမ်းရေးဝန်ကြီး ဌာနသို့ ချက်ချင်းအကြောင်းကြားရမည်။



(မ) ရန်ပုံငွေထားရှိမှုဆိုင်ရာ စည်းကမ်းချက်များ။ ရန်ပုံငွေထားရှိမှုဆိုင်ရာ စည်းကမ်းချက်များနှင့်စပ်လျဉ်း၍ ပတ်ဝန်းကျင်စီမံခန့်ခွဲမှုအစီအစဉ်ကို အကောင်အထည်ဖော်ဆောင်ရွက်နိုင်ရေး ရန်ပုံငွေထူထောင်ထားရှိရန်နှင့် လုပ်ငန်းပိတ်သိမ်းခြင်းအတွက် ရန်ပုံငွေတစ်ရပ် ကြိုတင်ထူထောင်ထားရှိရမည်။

(ဃ) ပတ်ဝန်းကျင်စီမံခန့်ခွဲမှု စီမံချက်များနှင့်ပတ်သက်၍ လိုက်နာဆောင်ရွက်ရမည့် စည်းကမ်းချက်များ- အောက်ပါအတိုင်း လိုက်နာဆောင်ရွက်ရမည်-

- (၁) ဆက်စပ်သက်ရောက်မှုစီမံခန့်ခွဲမှုစီမံချက်နှင့် စပ်လျဉ်း၍ စီမံကိန်းအစိတ်အပိုင်းအသီးသီး မှ ဆက်စပ်၍ ထပ်တိုးဖြစ် ပေါ်နိုင်သော သက်ရောက်မှုများ (ဥပမာ - လေထုအရည်အသွေးသက်ရောက်မှုများ) ကို ထိန်းချုပ်မည့်အစီအစဉ်များအားပြင်ဆင်ရေးဆွဲ၍လိုက်နာ ဆောင်ရွက်ရန်၊
- (၂) လေထုညစ်ညမ်းမှုလျှော့ချရေးနှင့်ထိန်းချုပ်ရေးစီမံချက်နှင့် စပ်လျဉ်း၍ ဘွိုင်လာများမှ အမှုန်နှင့် ဓာတ်ငွေ့ထုတ်လွှတ်မှုများ၊ အခြားသော ထုတ်လွှတ်မှုများ လျှော့ချရေးနှင့် ထိန်းချုပ်ရေးနည်းလမ်းများရေးဆွဲ၍ လိုက်နာ ဆောင်ရွက်ရန်၊ ထုတ်လွှတ်မှု ထိန်းချုပ်စနစ်များ၊ ကိရိယာများနှင့် ၎င်းတို့၏ လုပ်ဆောင်ချက်များအား ပုံမှန်စစ်ဆေးမည့် အစီအစဉ်များ၊ ထုတ်လွှတ်မှုကန့်သတ်ချက်များနှင့် ၎င်းကန့်သတ်ချက်များထက် ကျော်လွန်ထုတ်လွှတ်မှုရှိပါက တုန့်ပြန်ဆောင်ရွက်မည့်နည်းလမ်းများကိုရေးဆွဲ၍ လိုက်နာဆောင်ရွက်ရန်၊
- (၃) ဆူညံမှုနှင့်တုန်ခါမှုစီမံခန့်ခွဲမှုစီမံချက်နှင့်စပ်လျဉ်း၍ အင်ဂျင်များ၊ ဂျင်နရေတာများ အစရှိသည့် လျှပ်စစ်ဓာတ်အား ထုတ်လွှတ်သည့် အစိတ်အပိုင်းများမှ ထွက်ရှိသည့် ဆူညံသံနှင့် တုန်ခါမှုများကို စီမံခန့်ခွဲမည့် နည်းလမ်းများ ရေးဆွဲ၍ လိုက်နာဆောင်ရွက်ရန်၊
- (၄) မြေပေါ်ရေစီမံခန့်ခွဲမှုစီမံချက်နှင့်စပ်လျဉ်း၍ ရေရယူသည့်အဆင့်မှ သိုလှောင်ခြင်း၊ အသုံးပြုခြင်း၊ လှည့်လည်အသုံးပြုခြင်း၊ သန့်စင်ခြင်းမှ စွန့်ထုတ်ခြင်းအထိ မြေပေါ်ရေစီမံခန့်ခွဲခြင်းအတွက် အစီအစဉ်များရေးဆွဲ၍ လိုက်နာဆောင်ရွက်ရန်၊
- (၅) အန္တရာယ်ရှိပစ္စည်းများစီမံခန့်ခွဲမှုစီမံချက်နှင့်စပ်လျဉ်း၍ အမျိုးအစား၊ အတန်းအစားနှင့် ပမာဏအကန့်အသတ်များ၊ စုဆောင်းခြင်း၊ သိုလှောင်ခြင်း၊ ကိုင်တွယ် ခြင်း၊ သယ်ယူပို့ဆောင်ခြင်း၊ သန့်စင်ခြင်းနှင့် စွန့်ပစ်ခြင်းတို့အတွက် နည်းလမ်း များနှင့် စနစ်များကို သတ်မှတ်ဖော်ပြရမည်။ ၎င်းစီမံချက်တွင် “လိုဗီဖိတ်မှု ကာကွယ်ခြင်းနှင့် တုန့်ပြန်မှုအစီအစဉ်” (Spill Prevention and Response Plan) အား ထည့်သွင်းရေးဆွဲ၍ လိုက်နာဆောင်ရွက်ရန်၊



- (၆) အစိုင်အခဲစွန့်ပစ်ပစ္စည်းနှင့် အန္တရာယ်ရှိစွန့်ပစ်ပစ္စည်း စီမံခန့်ခွဲမှုစီမံချက်နှင့် စပ်လျဉ်း၍ ထွက်ရှိသောစွန့်ပစ်ပစ္စည်း (အရည်၊ အစိုင်အခဲ၊ အငွေ့) အမျိုးအစား၊ အတန်းအစားနှင့် ပမာဏများ၊ စုဆောင်းခြင်း၊ သိုလှောင်ခြင်း၊ ကိုင်တွယ်ခြင်း၊ သယ်ယူပို့ဆောင်ခြင်း၊ သန့်စင်ခြင်းနှင့် စွန့်ပစ်ခြင်းတို့အတွက် နည်းလမ်းများနှင့် စနစ်များ၊ စွန့်ပစ်ပစ္စည်းများအား ပြန်လည်သုံးစွဲသည့် နည်းလမ်းများ၊ နောက်ဆုံး စွန့်ပစ်သည့် နည်းလမ်းနှင့်နေရာများ အစရှိသည်တို့ကို သတ်မှတ်ဖော်ပြရန်၊ ၎င်းစီမံချက်တွင် စီမံကိန်းပြုပြင်မွမ်းမံခြင်း လုပ်ငန်းများမှ ထွက်ရှိလာသော စွန့်ပစ်ပစ္စည်းများအတွက် စီမံခန့်ခွဲမှုအစီအစဉ်များကိုပါ ထည့်သွင်းရေးဆွဲ၍ လိုက်နာဆောင်ရွက်ရန်၊
- (၇) ယာဉ်သွားလာမှုနှင့် ဝင်ရောက်မှုထိန်းချုပ်ရေး စီမံချက်နှင့်စပ်လျဉ်း၍ ဝင်ရောက် သည့်နေရာများ ကန့်သတ်ခြင်း၊ ပစ္စည်းနှင့်လူများအား စီမံကိန်းမှ၊ စီမံကိန်းသို့ သယ်ယူပို့ဆောင်ရေး နည်းလမ်းများ၊ ကုန်ကြမ်းပစ္စည်းများ (သို့မဟုတ်) စွန့်ပစ် ပစ္စည်းများအား သယ်ယူပို့ဆောင်ရေး လမ်းကြောင်းများ၊ စီမံကိန်းအတွင်းသို့ ဝင်ရောက်မှုထိန်းချုပ်ရေးနည်းလမ်းများ အစရှိသည့် စီမံခန့်ခွဲမှုအစီအစဉ်များ အားရေးဆွဲ၍ လိုက်နာဆောင်ရွက်ရန်၊
- (၈) ဒေသခံများကျန်းမာရေးနှင့် ဘေးအန္တရာယ်ကင်းရှင်းရေး စီမံချက်နှင့်စပ်လျဉ်း၍ ဒေသခံများ၏ ကျန်းမာရေးနှင့် ဘေးအန္တရာယ်ကင်းရှင်းရေးကို ကာကွယ်ရန် နည်းလမ်းများ၊ အစီအစဉ်များအားရေးဆွဲ၍ လိုက်နာဆောင်ရွက်ရမည်၊
- (၉) လုပ်ငန်းခွင်ကျန်းမာရေးနှင့် ဘေးအန္တရာယ်ကင်းရှင်းရေးစီမံချက်နှင့်စပ်လျဉ်း၍ လုပ်သားများအတွက် တကိုယ်ရည်သုံး ကာကွယ်ရေးပစ္စည်းများ၊ နေထိုင် စားသောက်မှုပုံစံများ၊ လုပ်ငန်းခွင်အခြေအနေစသည်တို့အတွက် သတ်မှတ်ချက် များပါဝင်သည့် လုပ်ငန်းခွင်ကျန်းမာရေးနှင့် ဘေးအန္တရာယ်ကင်းရှင်းရေး စီမံချက် ကိုရေးဆွဲ၍ လိုက်နာဆောင်ရွက်ရမည်။ ၎င်းအားရေးဆွဲရာတွင် စီမံကိန်းနှင့် သက်ဆိုင်သည့် နိုင်ငံတကာလမ်းညွှန်ချက်များ (ဥပမာ - အပြည်ပြည်ဆိုင်ရာ ဘဏ္ဍာရေးအဖွဲ့အစည်း (IFC) ၏ ပတ်ဝန်းကျင်၊ ကျန်းမာရေးနှင့် ဘေးအန္တရာယ် ကင်းရှင်းရေးဆိုင်ရာ လမ်းညွှန်ချက်များ) အား ထည့်သွင်းစဉ်းစား ရေးဆွဲပြီး လိုက်နာဆောင်ရွက်ရန်၊
- (၁၀) ယဉ်ကျေးမှုအမွေအနှစ်စီမံခန့်ခွဲရေး စီမံချက်နှင့်စပ်လျဉ်း၍ စီမံကိန်းအကောင် အထည်ဖော်စဉ်အတွင်း ရှာဖွေတွေ့ရှိသည့် ယဉ်ကျေးမှုသယံဇာတများအတွက် “မတော်တဆတွေ့ရှိမှု (Chance Find)” လုပ်ထုံးလုပ်နည်းများနှင့် ထိန်းသိမ်းရေး နည်းလမ်းများရေးဆွဲ၍ လိုက်နာဆောင်ရွက်ရန်၊



- (၁၁) ဒေသခံများနှင့် ညှိနှိုင်းဆွေးနွေးခြင်း စီမံချက်နှင့်စပ်လျဉ်း၍ စီမံကိန်းကြောင့် ထိခိုက်ခံစားရသူများ၊ အကျိုးဆက်စပ်သူများအားသရုပ်ခွဲဆန်းစစ်ခြင်း၊ ချိတ်ဆက် ပါဝင်စေရေးအတွက် မဟာဗျူဟာရေးဆွဲခြင်းနှင့် အကောင်အထည် ဖော်ခြင်း၊ သတင်းအချက်အလက် ထုတ်ပြန်ခြင်းနှင့် ဖြန့်ဝေခြင်း၊ တိုင်ပင်ဆွေးနွေးခြင်း နှင့် ပူးပေါင်းပါဝင်စေခြင်း၊ မကျေနပ်မှုများအား တိုင်ကြားနိုင်မည့် အစီအစဉ်များ၊ နစ်နာမှုဖြေရှင်းရေး လုပ်ငန်းစဉ်များ၊ ပတ်ဝန်းကျင်နှင့်လူမှုဆိုင်ရာ ပူးတွဲ စောင့်ကြပ်ကြည့်ရှုခြင်းနှင့် ထိခိုက်ခံရသည့်ဒေသခံများသို့ စဉ်ဆက်မပြတ် အစီရင်ခံခြင်း စသည်တို့ပါဝင်သည့် ဒေသခံများနှင့် ညှိနှိုင်းဆွေးနွေးခြင်း စီမံချက် အားရေးဆွဲ၍ လိုက်နာဆောင်ရွက်ရန်၊
- (၁၂) ဒေသဖွံ့ဖြိုးရေးစီမံချက်နှင့်စပ်လျဉ်း၍ ဒေသခံများအား တိုက်ရိုက်အကျိုး ရှိစေရန် စီမံကိန်းအဆိုပြုသူမှ ဆောင်ရွက်မည့်လုပ်ငန်းများကို စီမံချက်များဖြင့် စနစ်တကျရေးဆွဲ၍ အကောင်အထည်ဖော် ဆောင်ရွက်ရမည်။ ယင်းလုပ်ငန်း များတွင် ပညာရေးအတွက် ကူညီပေးခြင်း၊ အခြေခံအဆောက်အအုံ ဖွံ့ဖြိုး တိုးတက်စေခြင်း၊ ကျန်းမာရေးစောင့်ရှောက်မှု ကူညီပေးခြင်း၊ ရပ်ရွာလူမှုရေး ကိစ္စရပ်များကို ကူညီပေးခြင်း၊ စီးပွားရေးမြှင့်တင်ပေးခြင်း၊ ဒေသခံများကို အလုပ်အကိုင်ခန့်ထားခြင်းနှင့်ဒေသခံများထံမှ ပစ္စည်းဝယ်ယူရေးအစီအစဉ်များ ပါဝင်သည့် ဒေသဖွံ့ဖြိုးရေး စီမံချက်အားရေးဆွဲ၍ လိုက်နာဆောင်ရွက်ရန်၊
- (၁၃) အရေးပေါ်အခြေအနေ တုန့်ပြန်ရေးစီမံချက်နှင့်စပ်လျဉ်း၍ သဘာဝဘေး အန္တရာယ်များနှင့် စက်ရုံမတော်တဆမှုများကိုဖြေရှင်းနိုင်ရန်အတွက် သက်ဆိုင်ရာ ဝန်ကြီးဌာနများနှင့် ပူးပေါင်းရေးဆွဲထားသည့် အရေးပေါ်အခြေအနေ တုန့်ပြန်ရေး နှင့် စီမံခန့်ခွဲရေး စီမံချက်တစ်ခုကိုရေးဆွဲ၍ လိုက်နာဆောင်ရွက်ရန်နှင့် ၎င်းတွင် အရေးပေါ်အခြေအနေများအတွက် ပြင်ဆင်ထားမှုများ၊ အရေးပေါ် အခြေအနေ အတွက် တုန့်ပြန်ဆောင်ရွက်မည့်အဖွဲ့၊ အရေးပေါ်အခြေအနေတွင် ဆောင်ရွက် မည့်ဆက်သွယ်ရေးလုပ်ငန်းများ၊ အရေးပေါ်အခြေအနေအား တုန့်ပြန်ရန် အတွက် အဆောက်အအုံများ၊ စက်ယန္တရားများ၊ လုပ်ဆောင်မည့် လုပ်ငန်းများ အစရှိသည့် အကြောင်းအရာများအား ထည့်သွင်း ရေးဆွဲ၍ လိုက်နာဆောင်ရွက် ရန်၊
- (၁၄) ပတ်ဝန်းကျင်အရည်အသွေး စောင့်ကြပ်ကြည့်ရှုရေးစီမံချက်နှင့် စပ်လျဉ်း၍တိုင်းတာ ရမည့်အချက် (Parameters) များ၊ နည်းစနစ်များ၊ နမူနာစုဆောင်းခြင်းနှင့် ဓါတ်ခွဲစမ်းသပ်ခြင်း၊ စောင့်ကြပ်တိုင်းတာမည့်နေရာ၊ အကြိမ်အရေအတွက်၊ အချိန်ဇယား၊ အချက်အလက်စီမံခန့်ခွဲခြင်း၊ တိုင်းတာရေးကိရိယာများကို ပြုပြင်



ထိန်းသိမ်းခြင်းနှင့် ထိန်းချုပ်ခြင်း၊ မှတ်တမ်းတင်ခြင်းနှင့် အစီရင်ခံခြင်း စသည် တို့ကို သတ်မှတ်ဖော်ပြ၍ လိုက်နာဆောင်ရွက်ရန်။

သက်သေခံလက်မှတ်ဆိုင်ရာ စည်းကမ်းချက်များ

၈။ သက်သေခံလက်မှတ်ဆိုင်ရာ စည်းကမ်းချက်များနှင့်ပတ်သက်၍ အောက်ပါတို့ကို လိုက်နာ ဆောင်ရွက်ရမည်-

- (က) ဤပတ်ဝန်းကျင်ထိန်းသိမ်းရေးဆိုင်ရာ လိုက်နာဆောင်ရွက်မှု သက်သေခံလက်မှတ် သက်တမ်းသည် ထုတ်ပေးသည့်နေ့ရက်မှစ၍ (၅)နှစ် ဖြစ်သည်။ စီမံကိန်းအဆိုပြုသူ သည် ပတ်ဝန်းကျင်ထိန်းသိမ်းရေးဆိုင်ရာလိုက်နာဆောင်ရွက်မှုသက်သေခံလက်မှတ် သက်တမ်းမကုန်ဆုံးမီ (၆) လ ကြိုတင်၍ သက်တမ်းတိုးရန် ဝန်ကြီးဌာနသို့ လျှောက် ထားရန်၊
- (ခ) စီမံကိန်းအဆိုပြုသူသည် သက်သေခံလက်မှတ်ရရှိပြီး ပထမ (၂) နှစ်အတွင်း စီမံကိန်း ၏ အကောင်အထည်ဖော်မှုကို စတင်ဆောင်ရွက်ရမည်။ ထိုသို့ဆောင်ရွက် ခြင်းကို စတင်ဆောင်ရွက်သည့်နေ့မှ ရက်ပေါင်း (၃၀) ထက် နောက်မကျစေဘဲ ဦးစီးဌာနသို့ စာဖြင့်သတင်းပို့အကြောင်းကြားရမည့်အပြင် စီမံကိန်းကို အကောင်အထည်ဖော်ရာ တွင်ပါဝင်သောဆောင်ရွက်မှုများကို သတ်မှတ်ဖော်ပြရန်၊
- (ဂ) စီမံကိန်းအဆိုပြုသူသည် စီမံကိန်းအကောင်အထည်ဖော်မှုကို မည်သည့်အတွက် ကြောင့် စတင်နိုင်ခြင်းမရှိကြောင်းနှင့် စတင်အကောင်အထည်ဖော်နိုင်ရန် အချိန် ကာလမည်မျှလိုအပ်ကြောင်းကို အကျိုးအကြောင်းဖော်ပြ၍ ထိုလိုအပ်သည့် ကာလ အတွက် အချိန် တိုးပေးရန်တင်ပြချက်အရ ဝန်ကြီးဌာနကအချိန်တိုးပေးသည့် ကိစ္စမှ တစ်ပါး ပတ်ဝန်းကျင်ထိန်းသိမ်းရေးဆိုင်ရာ လိုက်နာဆောင်ရွက်မှုသက်သေခံလက်မှတ် ရရှိပြီး (၂) နှစ်အတွင်း စီမံကိန်းကို ထိရောက်စွာအကောင်အထည်ဖော်မှုအား စတင် ဆောင်ရွက်ခြင်းမပြုလျှင် ပတ်ဝန်းကျင်စီမံခန့်ခွဲမှုအစီအစဉ်ကို အသစ်ပြုလုပ်တင်ပြရန်၊
- (ဃ) စီမံကိန်းအကောင်အထည်ဖော်ဆောင်ရွက်ရာတွင် အောက်ပါအချက်များတွေ့ရှိရပါက ပတ်ဝန်းကျင်ထိန်းသိမ်းရေးဆိုင်ရာ လိုက်နာဆောင်ရွက်မှု သက်သေခံလက်မှတ်ပါ စည်းကမ်းချက်များကို ဝန်ကြီးဌာနမှ ပြင်ဆင်ခြင်း သို့မဟုတ် ပတ်ဝန်းကျင်ထိခိုက်မှု ဆန်းစစ်ခြင်း အစီရင်ခံစာကို ပြန်လည်ပြင်ဆင်စေပြီးတင်ပြရန် ညွှန်ကြားပါကစီမံကိန်း အဆိုပြုသူက လိုက်နာဆောင်ရွက်ရမည်-

(င) စီမံကိန်းကြောင့် အမှန်တကယ်ထိခိုက်မှု သို့မဟုတ် ထိခိုက်နိုင်မှုများကိုလျှော့ချ ရန် ဆောင်ရွက်မှုများသည် ပြည့်စုံမှုမရှိခြင်း သို့မဟုတ် လုံလောက်မှုမရှိခြင်း၊



- (၂) စီမံကိန်း၏ ဆိုးကျိုးသက်ရောက်မှုများသည် မည်ကဲ့သို့ထိခိုက်မှုဖြစ်စေကြောင်း သို့မဟုတ် ဖြစ်စေနိုင်ကြောင်း သို့မဟုတ် ဖြစ်လာကြောင်းသိရှိနိုင်ရန် သတင်းအချက်အလက်သစ်များ ထွက်ပေါ်လာခြင်း၊
- (၃) စီမံကိန်းသည် ပတ်ဝန်းကျင်စီမံခန့်ခွဲမှုအစီအစဉ်ကို မူလအတည်ပြုခဲ့သည့် အချိန်မှ ကြိုတင်သိမြင်နိုင်ခြင်းမရှိသော ဆိုးကျိုးသက်ရောက်မှုများရှိခြင်း၊
- (၄) စီမံကိန်း၏ ဆိုးကျိုးသက်ရောက်မှုများသည် ပတ်ဝန်းကျင်စီမံခန့်ခွဲမှုအစီအစဉ်၊ ပတ်ဝန်းကျင်ထိန်းသိမ်းရေးဆိုင်ရာ လိုက်နာဆောင်ရွက်မှုသက်သေခံလက်မှတ် နှင့်စည်းကမ်းချက်များထုတ်ပေးခြင်း၊ ပြင်ဆင်ခြင်း၊ တင်သွင်းခြင်းနှင့် အတည်ပြုခြင်းများအတွက် အခြေခံအချက်များ ထုတ်ဖော်ခဲ့စဉ်က မျှော်မှန်းထားသည့် ထိခိုက်မှုထက် ပိုမိုကြီးမားခြင်း၊
- (၅) အကောင်းဆုံးရရှိနိုင်သော နည်းလမ်း အဓိပ္ပာယ်ဖွင့်ဆိုချက်အရ စီမံကိန်း၏ ဆိုးကျိုး သက်ရောက်မှုကို ထူးခြားစွာ လျော့ချနိုင်ခြင်း၊
- (၆) စီမံကိန်း၏ ဆိုးကျိုးသက်ရောက်မှုများကို စီမံကိန်းတွင် စီးပွားရေးအရ သိသိသာသာ အပိုကုန်ကျစရိတ်မဖြစ်စေဘဲ အလေ့အကျင့်ကောင်းများဖြင့် လျော့ချနိုင်ခြင်း၊
- (၇) ပတ်ဝန်းကျင်ထိန်းသိမ်းရေးဆိုင်ရာ လိုက်နာဆောင်ရွက်မှု သက်သေခံလက်မှတ် တွင် သတ်မှတ်ထားသော နည်းလမ်းများ/ စည်းကမ်းချက်များသည် ဆိုးကျိုး သက်ရောက်မှုများကို လျော့ချရာတွင် မလိုအပ်တော့ဟု ဆုံးဖြတ်နိုင်ခြင်း။

ပတ်ဝန်းကျင်ထိန်းသိမ်းရေးရန်ပုံငွေဆိုင်ရာ စည်းကမ်းချက်များ

၉။ ပတ်ဝန်းကျင်ထိန်းသိမ်းရေးဆိုင်ရာ ရန်ပုံငွေနှင့် စပ်လျဉ်း၍ အောက်ပါတို့ကိုလိုက်နာဆောင်ရွက်ရမည်-

- (က) ပတ်ဝန်းကျင်ထိန်းသိမ်းရေးနည်းဥပဒေ ၃၀ နှင့်အညီ ညစ်ညမ်းမှု(ထုတ်လွှတ်မှု၊ စွန့်ပစ်ပစ္စည်း) ဖြစ်စေခြင်းအတွက် ပေးဆောင်ငွေများ၊ သယံဇာတအသုံးပြုမှုနှင့် ဂေဟစနစ်ဝန်ဆောင်မှုများမှ အကျိုးရရှိခြင်းအတွက် ပတ်ဝန်းကျင်ထိန်းသိမ်းရေး ရန်ပုံငွေတွင် ပေးဆောင်ငွေများအဖြစ် ထည့်ဝင်ရန် ပတ်ဝန်းကျင်ထိန်းသိမ်းရေးကော်မတီ၏ အတည်ပြုချက်ဖြင့်ဝန်ကြီးဌာနက သတ်မှတ်ပါက စီမံကိန်းအဆိုပြုသူမှ ငွေကြေး ထည့်ဝင်ရန်၊
- (ခ) စီမံကိန်းအဆိုပြုသူသည် ငွေရေးကြေးရေး အာမခံချက်များအားလုံးကိုဝန်ကြီးဌာနမှ ပတ်ဝန်းကျင်ထိန်းသိမ်းရေးကော်မတီ၏ အတည်ပြုချက်ဖြင့် သတ်မှတ်/ပြင်ဆင် တောင်းခံပါကထည့်ဝင်ရန်။



အထွေထွေစည်းကမ်းချက်များ

၁၀။ စီမံကိန်းအဆိုပြုသူသည် စီမံကိန်းဒီဇိုင်းနှင့် စီမံကိန်းလုပ်ငန်းများကို ပြင်ဆင်ရန်ရှိပါက ဝန်ကြီးဌာနသို့ ကြိုတင်အသိပေးတင်ပြရမည်။

၁၁။ ဤပတ်ဝန်းကျင်ထိန်းသိမ်းရေးဆိုင်ရာ လိုက်နာဆောင်ရွက်မှု သက်သေခံလက်မှတ်သည် လက်မှတ်ပါလုပ်ငန်းနှင့်သာ သက်ဆိုင်စေရမည်။

၁၂။ ဤပတ်ဝန်းကျင်ထိန်းသိမ်းရေးဆိုင်ရာ လိုက်နာဆောင်ရွက်မှု သက်သေခံလက်မှတ်သည် ပတ်ဝန်းကျင်ထိန်းသိမ်းရေးနှင့် လူမှုရေးဆိုင်ရာ လိုက်နာဆောင်ရွက်ရန်ဖြစ်ပြီး စီမံကိန်းလုပ်ငန်း ဆောင်ရွက်ခွင့်ပြုမိန့်မှာ သက်ဆိုင်ရာဌာန၏ မူဝါဒ၊ ဥပဒေ၊ နည်းဥပဒေများ၊ လုပ်ထုံးလုပ်နည်း၊ လမ်းညွှန်ချက်များနှင့်အညီ ဆောင်ရွက်ရန်ဖြစ်သည်။ စီမံကိန်းသက်တမ်းအတွင်း စစ်ဆေးမှုပြုလုပ် ချိန်တွင် ခွင့်ပြုမိန့်စာရွက်စာတမ်း အထောက်အထားများအားလုံးကိုတင်ပြရမည်။

၁၃။ စီမံကိန်းပိုင်ရှင်နှင့် အဆိုပြုထားသောလွှဲပြောင်းလက်ခံသူတို့၏ ပူးပေါင်းလျှောက်ထား ချက် အရ ဤသက်သေခံလက်မှတ် သို့မဟုတ် ယင်း၏အစိတ်အပိုင်းတစ်ရပ်ရပ်ကို အဆိုပြုထားသော လွှဲပြောင်းလက်ခံသူထံ ဝန်ကြီးဌာန၏ခွင့်ပြုချက်ရရှိပြီးမှသာ လွှဲပြောင်းရမည်။

၁၄။ ပတ်ဝန်းကျင်ထိခိုက်မှုဆန်းစစ်ခြင်းဆိုင်ရာ လုပ်ထုံးလုပ်နည်း၊ အပိုဒ် ၁၀၂ အရ စီမံကိန်း အဆိုပြုသူသည် မိမိကိုယ်တိုင်ကြောင့်ဖြစ်စေ မိမိကိုယ်စားဆောင်ရွက်ရန် ခန့်ထားခြင်း သို့မဟုတ် ငှားရမ်းခြင်း သို့မဟုတ် အခွင့်အာဏာပေးခြင်းပြုထားသည့် ကန်ထရိုက်တာ၊ လက်ခွဲဆောင်ရွက် ပေးသူ ဆပ်ကန်ထရိုက်တာ၊ အရာရှိ၊ အလုပ်သမား၊ ကိုယ်စားလှယ် သို့မဟုတ် အတိုင်ပင်ခံများ၏ ပြုလုပ်မှု သို့မဟုတ် ပျက်ကွက်မှုကြောင့်ဖြစ်စေပေါ်ပေါက်သည့် ဆိုးကျိုးသက်ရောက်မှုများ အားလုံးတို့အတွက်တာဝန်ရှိသည်။

၁၅။ စီမံကိန်းအဆိုပြုသူသည် ဤပတ်ဝန်းကျင်ထိန်းသိမ်းရေးဆိုင်ရာ လိုက်နာဆောင်ရွက်မှု သက်သေခံလက်မှတ်ပါ စည်းကမ်းချက်များကို လိုက်နာမှုမရှိပါက ပတ်ဝန်းကျင်ထိန်းသိမ်းရေး ဥပဒေ၊ နည်းဥပဒေများ၊ လုပ်ထုံးလုပ်နည်းများနှင့်အညီ အရေးယူခြင်းခံရမည်။