



ပြည်ထောင်စုသမ္မတမြန်မာနိုင်ငံတော်အစိုးရ
 သယံဇာတနှင့်သဘာဝပတ်ဝန်းကျင်ထိန်းသိမ်းရေးဝန်ကြီးဌာန
 နေပြည်တော်



စိမ့်လွှဲဝေကုမ္ပဏီလီမိတက်မှ စစ်ကိုင်းတိုင်းဒေသကြီး၊ ကလေးမြို့နယ်၊ မန်ဖာလေးကျေးရွာအုပ်စုရှိ
 မြေဧရိယာ (၁၀၀)ဧက ရှိသော လုပ်ကွက်တွင် အကောင်အထည်ဖော် ဆောင်ရွက်နေသည့်
 ကျောက်မီးသွေး(စက်မှုတွင်းထွက်ကုန်ကြမ်း) တူးဖော်ထုတ်လုပ်ခြင်းလုပ်ငန်းအတွက်
 တင်ပြလာသော ပတ်ဝန်းကျင်စီမံခန့်ခွဲမှုအစီအစဉ် (EMP))၏

ပတ်ဝန်းကျင်ထိန်းသိမ်းရေးဆိုင်ရာ လိုက်နာဆောင်ရွက်မှု သက်သေခံလက်မှတ်
(Environmental Compliance Certificate-ECC)

ရက်စွဲ။ ၂၀၂၄ ခုနှစ် မတ်လ ၄ ရက်



ပြည်ထောင်စုသမ္မတမြန်မာနိုင်ငံတော်အစိုးရ
သယံဇာတနှင့်သဘာဝပတ်ဝန်းကျင်ထိန်းသိမ်းရေးဝန်ကြီးဌာန
ပတ်ဝန်းကျင်ထိန်းသိမ်းရေးဆိုင်ရာလိုက်နာဆောင်ရွက်မှုသက်သေခံလက်မှတ်
(Environmental Compliance Certificate - ECC)

သက်သေခံလက်မှတ်အမှတ်။ ECC (၇၅၆) ရက်စွဲ။ ၂၀၂၄ ခုနှစ်၊ မတ်လ (၄) ရက်

၁။ သယံဇာတနှင့် သဘာဝပတ်ဝန်းကျင်ထိန်းသိမ်းရေးဝန်ကြီးဌာနသည် ပတ်ဝန်းကျင်ထိန်းသိမ်းရေးဥပဒေ (ပြည်ထောင်စုလွှတ်တော် ဥပဒေအမှတ် ၉/၂၀၁၂) နှင့် ပတ်ဝန်းကျင်ထိခိုက်မှုဆန်းစစ်ခြင်းဆိုင်ရာလုပ်ထုံးလုပ်နည်း (အမိန့်ကြော်ငြာစာအမှတ် ၆၁၆ / ၂၀၁၅) တို့အရ နောက်ဆက်တွဲ(က)တွင်ဖော်ပြထားသောအဆိုပြုစီမံကိန်းအား နောက်ဆက်တွဲ(ခ)ပါစည်းကမ်းချက်များကိုလိုက်နာဆောင်ရွက်စေလျက် ဤပတ်ဝန်းကျင်ထိန်းသိမ်းရေးဆိုင်ရာ လိုက်နာဆောင်ရွက်မှုသက်သေခံလက်မှတ် (Environmental Compliance Certificate - ECC) ကို ထုတ်ပေးလိုက်သည်-

- | | |
|-------------------------------------|--|
| (က) စီမံကိန်းအဆိုပြုသူ | - ဦးအိုက်မွန်းခမ်း
အုပ်ချုပ်မှုဒါရိုက်တာ |
| (ခ) ဆက်သွယ်ရန်လိပ်စာ | - စိမ့်လွဲဝေကုမ္ပဏီလီမိတက်၊
အမှတ် (၇၇)၊ ကျန်စစ်သားလမ်းနှင့် ဇော်ဂျီလမ်း
ကြား၊ လမ်းသွယ်(၈)၊ ပြည်ကြီးတံခွန်မြို့နယ်၊
မန္တလေးတိုင်းဒေသကြီး |
| (ဂ) စီမံကိန်းအမျိုးအစား | - ကျောက်မီးသွေးတူးဖော်ထုတ်လုပ်ခြင်းလုပ်ငန်း |
| (ဃ) စီမံကိန်းကာလ | - (၁-၄-၂၀၁၅) ရက်နေ့မှ (၃၁-၃-၂၀၂၅) ရက်နေ့ထိ |
| (င) စီမံကိန်း၏ အရွယ်အစား | - (၁၀၀) ဧက |
| (စ) စီမံကိန်းတည်နေရာ | - စစ်ကိုင်းတိုင်းဒေသကြီး၊ ကလေးမြို့နယ်၊ မန်ဖာ
လေးကျေးရွာအုပ်စု |
| (ဆ) ECC သက်တမ်း | - (၅) နှစ်
စတင်ထုတ်ပေးရက် - ၃၁-၁-၂၀၂၄
သက်တမ်းကုန်ဆုံးရက် - ၃၀-၁-၂၀၂၉ |
| (ဇ) အတည်ပြုအစီရင်ခံစာ
အမျိုးအစား | - ပတ်ဝန်းကျင်စီမံခန့်ခွဲမှုအစီအစဉ်(EMP) |

(ဈ) အတည်ပြုအစီရင်ခံစာ - အမှတ်(၁)သတ္တုတွင်းလုပ်ငန်း၏ ၁၀-၁၂-၂၀၂၃ ရက်စွဲပါ စာအမှတ်၁၁/၃(SLW)/၁၇(EMP)/၂၃ (၁၇၈၂၂)

စည်းကမ်းချက်များသတ်မှတ်ခြင်း

၂။ အောက်ဖော်ပြပါ ရည်ရွယ်ချက်များ ရရှိနိုင်ရေးအတွက် ဤသက်သေခံလက်မှတ်၏ နောက်ဆက်တွဲပါ စည်းကမ်းချက်များကို လိုက်နာဆောင်ရွက်ရန် သတ်မှတ်ထားခြင်းဖြစ်ပါသည်-

- (က) ပတ်ဝန်းကျင်နှင့် လူမှုဆိုင်ရာ ဆိုးကျိုးသက်ရောက်မှုများကို ကြိုတင်ကာကွယ်ရေး၊ အနိမ့်ဆုံးဖြစ်စေရေးနှင့် ထိခိုက်မှုများကို ပြန်လည်ကုစားရေး ဆောင်ရွက်ပေးရန်၊
- (ခ) စီမံကိန်းအဆိုပြုသူ၏ စီမံကိန်းဆိုင်ရာကတိကဝတ်များနှင့် လိုက်နာထမ်းဆောင် ရမည့်တာဝန်များကို သတ်မှတ်ရန်၊
- (ဂ) လက်ခံနိုင်သော ပတ်ဝန်းကျင်အရည်အသွေးဖြစ်စေရေးအတွက် စံချိန်စံညွှန်းများနှင့် အရည်အသွေးတိုင်းတာရေးနည်းလမ်းများ သတ်မှတ်ရန်၊
- (ဃ) စောင့်ကြပ်ကြည့်ရှုခြင်းနှင့် အစီရင်ခံခြင်းတို့ကို ပုံမှန်ဆောင်ရွက်စေရန်၊
- (င) စီမံကိန်းတွင် စဉ်ဆက်မပြတ်ဆောင်ရွက်သွားရမည့် ပတ်ဝန်းကျင်စီမံခန့်ခွဲရေး အစီအမံတစ်ရပ်ကို ရေးဆွဲဆောင်ရွက်ရန်။

၃။ အထက်ဖော်ပြပါ စည်းကမ်းချက်များအပြင် ဤဝန်ကြီးဌာနမှ အခါအားလျော်စွာထုတ်ပြန် သော အမိန့်၊ ညွှန်ကြားချက်များကို လိုက်နာဆောင်ရွက်ရန်။

၄။ ဤပတ်ဝန်းကျင်ထိန်းသိမ်းရေးဆိုင်ရာလိုက်နာဆောင်ရွက်မှု သက်သေခံလက်မှတ် သည် လုပ်ငန်းဆောင်ရွက်ရန်ခွင့်ပြုမိန့်မဟုတ်ဘဲ ပတ်ဝန်းကျင်ထိန်းသိမ်းရေးဆိုင်ရာစည်းကမ်း ချက်များအား လိုက်နာဆောင်ရွက်ရန်ဖြစ်ကြောင်း၊ မြေအသုံးပြုခွင့်နှင့် လုပ်ငန်းဆောင်ရွက် ခွင့်ပြုမိန့်မှာ သက်ဆိုင်ရာဝန်ကြီးဌာန သို့မဟုတ် အခွင့်အမိန့်ရအဖွဲ့အစည်းများ၏ မူဝါဒ၊ ဥပဒေ၊ နည်းဥပဒေ များ၊ လုပ်ထုံးလုပ်နည်း၊ လမ်းညွှန်ချက်များနှင့်အညီ လိုက်နာဆောင်ရွက်ရန်။

၅။ သက်ဆိုင်ရာခွင့်ပြုမိန့်ထုတ်ပေးသည့်ဌာနမှ ခွင့်ပြုမိန့်ပယ်ဖျက်လျှင် သော်လည်းကောင်း၊ သက်တမ်းတိုးပေးခြင်း မရှိလျှင်သော်လည်းကောင်း၊ ပတ်ဝန်းကျင်ထိန်းသိမ်းရေးဆိုင်ရာလိုက်နာ ဆောင်ရွက်မှုသက်သေခံလက်မှတ် သက်တမ်းရှိစေကာမူ ဤသက်သေခံလက်မှတ်၏ သက်တမ်း သည်လည်း အလိုအလျောက် ကုန်ဆုံးသည်ဟု မှတ်ယူရမည်။



Handwritten signature in blue ink

ပြည်ထောင်စုဝန်ကြီး (ကိုယ်စား)
(လှမောင်သိန်း၊ အမြဲတမ်းအတွင်းဝန်)
သယံဇာတနှင့်သဘာဝပတ်ဝန်းကျင်ထိန်းသိမ်းရေးဝန်ကြီးဌာန

**စီမံလုံဝေကုမ္ပဏီလီမိတက်မှ စစ်ကိုင်းတိုင်းဒေသကြီး၊ ကလေးမြို့နယ်၊ မန်ဖာလေးကျေးရွာအုပ်စု
မြေဧရိယာ (၁၀၀)ဧကရှိ ကျောက်မီးသွေးတူးဖော်ထုတ်လုပ်ခြင်းလုပ်ငန်း၏
စီမံကိန်းအကြောင်းအရာ**

၁။ စီမံလုံဝေကုမ္ပဏီလီမိတက်မှ စစ်ကိုင်းတိုင်းဒေသကြီး၊ ကလေးမြို့နယ်၊ မန်ဖာလေး
ကျေးရွာအုပ်စု မြေဧရိယာ (၁၀၀) ဧကတွင် အကောင်အထည်ဖော်ဆောင်ရွက်နေသည့် ကျောက်မီး
သွေးတူးဖော်ထုတ်လုပ်ခြင်းလုပ်ငန်းအတွက် အမှတ်(၁)သတ္တုတွင်းလုပ်ငန်း၏ ၁၀-၁၂-၂၀၂၃
ရက်စွဲပါ စာအမှတ်၊ ၁/၃(SLW)/၁၇(EMP)/၂၃(၁၇၈၂၂) ဖြင့် တင်ပြခဲ့သည့် အပြီးသတ် ပတ်ဝန်းကျင်
စီမံခန့်ခွဲမှုအစီအစဉ်(EMP)ကို ပတ်ဝန်းကျင်ထိန်းသိမ်းရေးဆိုင်ရာ လိုက်နာဆောင်ရွက်မှု သက်သေခံ
လက်မှတ် (Environmental Compliance Certificate - ECC) ထုတ်ပေးခြင်း ဖြစ်ပါသည်။

၂။ စီမံကိန်းအဆိုပြုသူ။ ဦးအိုက်မွန်းခမ်း၊ အုပ်ချုပ်မှုဒါရိုက်တာ၊ စီမံလုံဝေကုမ္ပဏီလီမိတက်၊
အမှတ်(၇၇)၊ ကျန်စစ်သားလမ်းနှင့် ဇော်ဂျီလမ်းကြား၊ လမ်းသွယ်(၈)၊ ပြည်ကြီးတံခွန်မြို့နယ်၊ မန္တလေး
တိုင်းဒေသကြီး ဖြစ်ပါသည်။

၃။ စီမံကိန်းဆောင်ရွက်ပုံအဆင့်ဆင့်။ ကျောက်မီးသွေးစတင်တွေ့သည့် အနက်ပေရောက်
သည့်အခါ အစောင်း (၅၀) ပေခန့် တူးဖော်ပြီးသည့်အခါ ဘယ်၊ ညာ ကန့်လန့်ဖြတ်လိုက်များ
တူးဖော်၍ ထွက်ရှိလာသော ကျောက်မီးသွေးများကို (၆)တန်ကားဖြင့် စုပုံကွင်းရှိရာသို့ သယ်ဆောင်
ပြီး စုပုံကွင်းမှ ပြင်ပမှ ဌားရမ်းထားသော (၁၆)တန်ကားများဖြင့် ပြည်တွင်းရှိ အုပ်စက်၊ သံရည်
ကျိုစက်၊ အထည်ချုပ်စက်ရုံ၊ ဆပ်ပြာစက်ရုံ၊ ဘီလပ်မြေစက်ရုံများသို့ ရောင်းချမည် ဖြစ်ကြောင်း
ဖော်ပြထားပါသည်။

၄။ အသုံးပြုကုန်ကြမ်းပစ္စည်းများ။ အသုံးပြုမည့် စက်ယန္တရားအင်အားများမှာ Excavator Pc
220 ၊ Excavator Pc 250 ၊ Loader ၊ Dump Truck ၊ Generator 20 KW များဖြစ်ပြီး အသုံးပြုမည့်
ကုန်ကြမ်းများမှာ တစ်နှစ်အတွက် ရေသုံးစွဲမှုမှာ (၄၀,၀၀၀) ဂါလန်ဖြစ်ပြီး နှစ်စဉ်ဒီဇယ် သုံးစွဲမှုမှာ
(၃၄,၄၈၀) ဂါလန်နှင့် အင်ဂျင်ပိုင်သုံးစွဲမှုမှာ (၅၀၀) ဂါလန်တို့ဖြစ်ကြောင်း ဖော်ပြထား ပါသည်။

၅။ စီမံကိန်းတည်နေရာ။ စစ်ကိုင်းတိုင်းဒေသကြီး၊ ကလေးခရိုင်၊ ကလေးမြို့နယ်၊ မန်ဖာလေး
ကျေးရွာအုပ်စုတွင် တည်ရှိပါသည်။



မိန့်လုံဝေသတ္တုတူးဖော်ရေးကုမ္ပဏီလီမိတက်၏
 စစ်ကိုင်းတိုင်းဒေသကြီး၊ ကလေးခရိုင်၊ ကလေးမြို့နယ်၊ မန်ဗာလေးဝေသတွင်
 ကျောက်မီးသွေး အကြီးစား ထုတ်လုပ်မှုလုပ်ငန်းဆောင်ရွက်မည့် လုပ်ကွက်၏ တည်နေရာမြေမြေပုံ
 မြေပုံအမှတ် ၈၄ ဘီ/ ၆ ခု ၇ ခု တစ်စိတ်တစ်ဒေသ

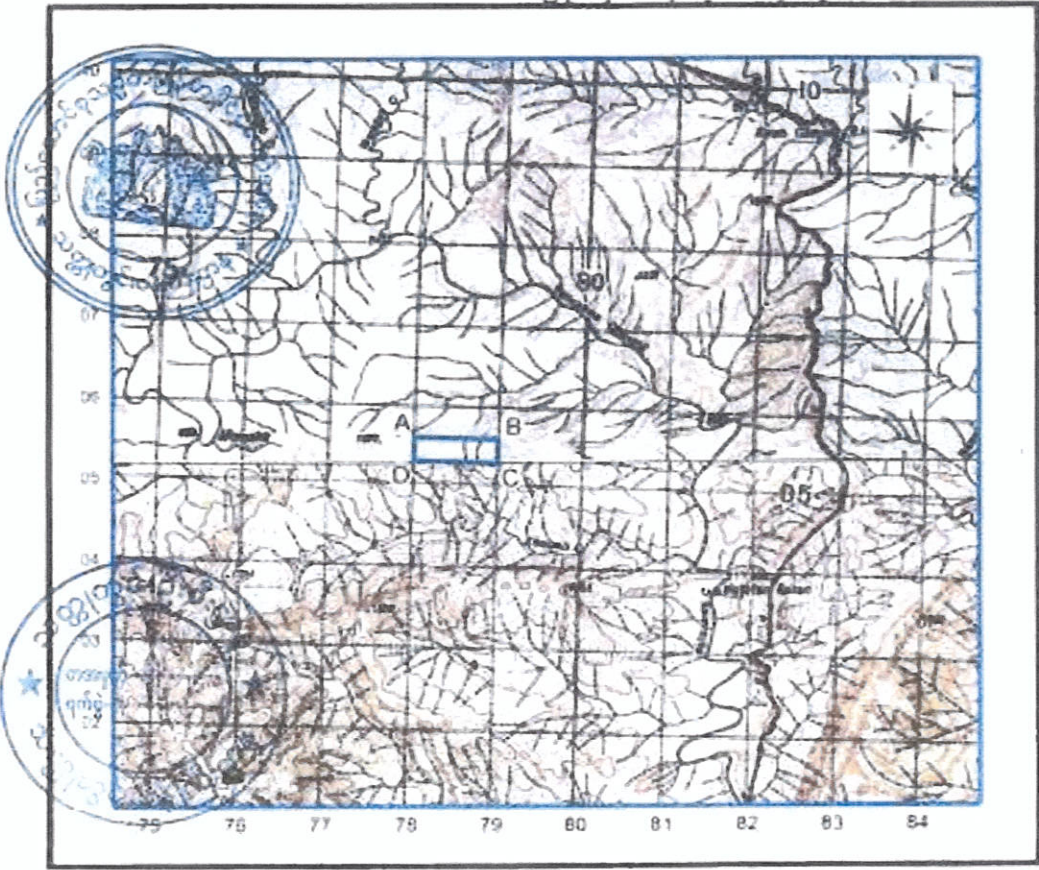

၀ ၀၀၀၀ ၀ ၃၆

အညွှန်း

ကျောက်မီးသွေးအကြီးစားလုပ်ကွက် (မြေအ) (စတင်မြေအ)



- A - RU 780 056
- B - RU 790 056
- C - RU 790 053
- D - RU 780 053

မြေဧရိယာ - (၁၀၀) ဧက
 (၁-၄၀၄၄ ဧကစုနီးတီရိုမီတာ)

(Handwritten signature)
 ကျောက်မီးသွေး
 ကုမ္ပဏီလီမိတက်
 သတ္တုတူးဖော်ရေးဌာန



စိမ်းလှေတကျွန်းကိုလိမိတက် ၏ လုပ်ကွက်များအတွင်းရှိ အဆောက်အဦများ၊ လုပ်ငန်းဆောင်ရွက်နေသော နေရာများ၊ ကျောက်မီးသွေးရုပ်ထားရှိမည့် ရုပ်ကွင်းတည်နေရာ၊ စွန့်ပစ်မြေနှင့် စွန့်ပစ်ကျောက်များစုပုံသည့် တည်နေရာများအား Layout Plan Map ဖြင့်ဖော်ပြသည်

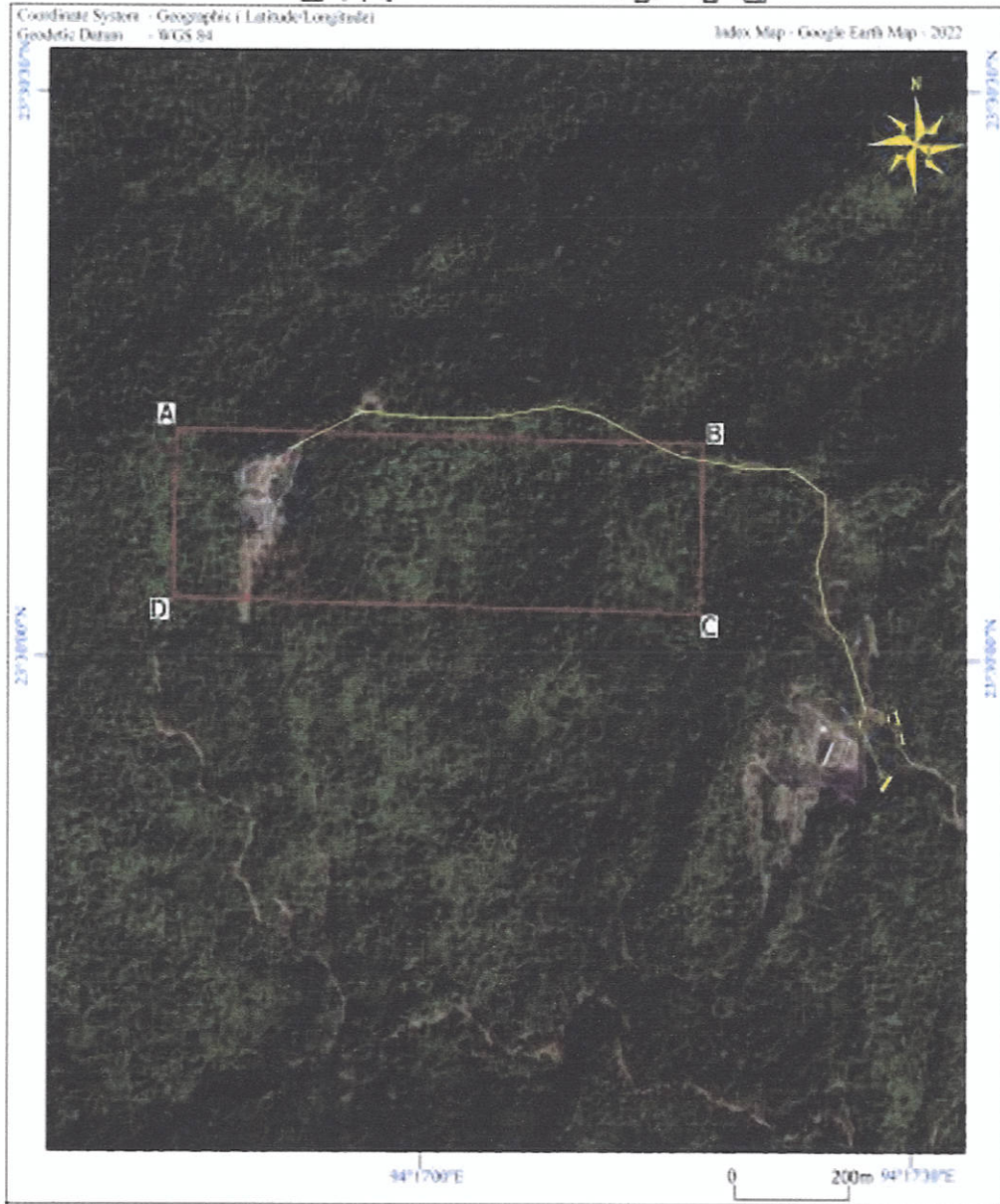

Legend

- ကျောက်မီးသွေးရုပ်ကွင်းတည်နေရာ - 23° 29' 52.89" N, 94° 17' 26.64" E (1 Acres)
- စွန့်ပစ်ကျောက်/မြေစာစုပုံသည့်တည်နေရာ - 23° 30' 04.02" N, 94° 16' 49.80" E
- လုပ်ငန်းဆောင်ရွက်နေသည့်တည်နေရာ - 23° 30' 08.85" N, 94° 16' 50.24" E
- အဆောက်အဦဆောက်လုပ်ထားသည့်တည်နေရာ - 23° 29' 56.53" N, 94° 17' 28.71" E



ကတိကဝတ်များ၊ စည်းကမ်းသတ်မှတ်ချက်များနှင့် အထွေထွေစည်းကမ်းများ
ပတ်ဝန်းကျင်စီမံခန့်ခွဲမှုအစီရင်ခံစာအရ လိုက်နာဆောင်ရွက်ရမည့်ကတိကဝတ်များ

၆။ စီမံကိန်းအဆိုပြုသူက စီမံလွှဲဝေကုမ္ပဏီလီမိတက်၏ အမှတ်(၁)သတ္တုတွင်းလုပ်ငန်း၏ ၁၀-၁၂-၂၀၂၃ ရက်စွဲပါ စာအမှတ်၊၁/၃(SLW)/၁၇(EMP)/၂၃(၁၇၈၂၂) ဖြင့် တင်ပြလာသည့် ပတ်ဝန်းကျင်စီမံခန့်ခွဲမှုအစီအစဉ်(EMP) တွင် ဖော်ပြထားသည့် အောက်ပါကတိကဝတ်များကို လိုက်နာဆောင်ရွက်ရမည်-

- (က) မူဝါဒ၊ဥပဒေနှင့်လုပ်ထုံးလုပ်နည်း။ စီမံကိန်းအဆိုပြုသူသည် ပတ်ဝန်းကျင်ထိန်းသိမ်းရေး ဥပဒေ၊ နည်းဥပဒေများ၊ ပတ်ဝန်းကျင်ထိခိုက်မှုဆန်းစစ်ခြင်းဆိုင်ရာ လုပ်ထုံးလုပ်နည်း၊ အမျိုးသားပတ်ဝန်းကျင်ဆိုင်ရာအရည်အသွေး (ထုတ်လွှတ်မှု) လမ်းညွှန်ချက်များ၊ စီမံကိန်းနှင့်သက်ဆိုင်သည့် အခြားမူဝါဒ၊ ဥပဒေ၊ နည်းဥပဒေများကို လိုက်နာဆောင်ရွက်ရန်၊
- (ခ) စီမံကိန်းဆောင်ရွက်မည့်နည်းစဉ်။ အဆိုပြုစီမံကိန်းအနေဖြင့် ဟင်းလင်းဖွင့်တူးဖော်ခြင်းနည်းစနစ်ဖြင့် တူးဖော်ရာတွင် ပထမဦးစွာ မြေမျက်နှာပြင် ရှင်းလင်းပြုပြင်ခြင်း၊ ပင်မအဝင်လမ်းဖောက်လုပ်ခြင်း လုပ်ငန်းများနှင့် ကျောက်မီးသွေး ဖြစ်ထွန်းမှုပေါ်ရှိ အပေါ်ယံမြေ ကြိုတင်ဖယ်ရှားခြင်းနှင့် မြေအောက်သတ္တုတူးဖော်သည့်နည်းစနစ်ဖြင့် တူးဖော်ရာတွင် အပေါ်ယံမြေသားဖယ်ရှားခြင်း၊ မြေအောက်လိုဏ်မတူးဖော်ခြင်း၊ စိုက်ကျင်းတူးဖော်ခြင်းစနစ်တို့ကို အသုံးပြု၍ မြေအောက်(၃၅)ပေမှ (၁၅၀)ပေ အတွင်းရှိ ကျောက်မီးသွေးကြောကို လူအားဖြင့် တူးဖော်မည်ဖြစ်ကြောင်း EMP အစီရင်ခံစာတွင် ဖော်ပြထားသည့်အတိုင်း လိုက်နာဆောင်ရွက်ရန်၊
- (ဂ) လေထုအရည်အသွေးစီမံခန့်ခွဲမှု။ အောက်ပါအတိုင်း လိုက်နာဆောင်ရွက်ရမည်-
 - (၁) ကျောက်မီးသွေးများအား သယ်ယူမည့် ယာဉ်ပေါ်သို့ တင်ရာတွင် လေတိုက်နှုန်းများ သောအချိန်များတွင် ဆောင်ရွက်ခြင်းမှ ရှောင်ရှားသွားရန်၊
 - (၂) သယ်ယူပို့ဆောင်ရာတွင် အသုံးပြုသော မြေသားလမ်းများအား နံနက် (၁)ကြိမ်၊ ညနေ (၁) ကြိမ် ရေဖျန်းခြင်း၊ ယာဉ်/ကားများအား ရေဆေးခြင်းနှင့် (၁)နာရီ (၁၀) မိုင်နှုန်း အတွင်း မောင်းနှင်စေရန်၊
 - (၃) လုပ်ငန်းဆောင်ရွက်ခြင်းမှ ထွက်ရှိလာသော မြေစာပုံသည့်နေရာများတွင် ဝန်း/ခြံ အကာအရံများ ထားရှိဆောင်ရွက်သွားရန်၊
 - (၄) လုပ်ကွက်အတွင်း ကျောက်မီးသွေး သယ်ယူသည့်လမ်းကြောင်းနှင့် စုပုံကွင်းတွင် အမှုန်အမွှားထွက်ရှိမှုအား အမျိုးသားပတ်ဝန်းကျင်ဆိုင်ရာအရည်အသွေး



(ထုတ်လွှတ်မှု) လမ်းညွှန်ချက်ပါ သတ်မှတ်ချက်အတိုင်းရှိစေရန် ဆောင်ရွက် သွားရန်။

(ဃ) စွန့်ပစ်ရေစီမံခန့်ခွဲမှု။ စွန့်ပစ်ရေစီမံခန့်ခွဲမှုနှင့်ပတ်သက်၍ အောက်ပါအတိုင်း လိုက်နာ ဆောင်ရွက်ရမည်-

- (၁) မြေအောက်စိမ့်ထွက်ရေများ ထွက်ရှိပါက အပတ်စဉ် ချဉ်ဖန်ဓာတ် (pH) တိုင်းတာစစ်ဆေးခြင်း၊ (၆)လ တစ်ကြိမ် အမျိုးသားပတ်ဝန်းကျင်ဆိုင်ရာ အရည်အသွေး(ထုတ်လွှတ်မှု) လမ်းညွှန်ချက်များ၊ စွန့်ထုတ်ရည်အရည် အသွေးပါ Parameter များ အား ဓာတ်ခွဲစမ်းသပ်သွားရန်၊
- (၂) မြေအောက်စိမ့်ထွက်ရေများ ထွက်ရှိပါက မြေအောက်ရေများ အနည်ထိုင် ကန် (20'x20'x10') ရှိ ရေစစ်ကန်များထားရှိ၍ အနည်ထိုင်စေပြီး အစားထိုး စိုက်ခင်းများ ရေလောင်းရန်နှင့် ကျောက်မီးသွေး သယ်ယူရာလမ်းများအား ရေဖျန်းရာတွင် အသုံးပြုသွားရန်၊
- (၃) အထွေထွေသုံးစွန့်ပစ်ရေနှင့် မိုးရာသီလုပ်ငန်းဆောင်ရွက်နေသည့် မြေနေရာ အတွင်း ဖြတ်သန်းစီးဆင်းသော ရေများအား မြောင်းများသွယ်၍ အစားထိုး စိုက်ခင်းများဆီသို့ ပေးပို့ရန်၊
- (၄) လုပ်ကွက်အတွင်းရှိ တောင်ကျချောင်းရေအတွင်း စွန့်ပစ်မြေစာပုံမှ မြေစာများ ကျရောက်ခြင်းမရှိစေရန် စွန့်ပစ်မြေစာပုံ အောက်ခြေတွင် အကျယ် ၃ ပေ၊ အနက် ၄ ပေရှိ မြောင်းများ တူးဖော်ထားရန်၊
- (၅) မိုးရေနှင့် စီးဆင်းရေများအတွက် ကြိုတင်ကာကွယ်ရန် စုပုံကွင်းနေရာတွင် အောက်ခံအဖြစ် ရွှံ့ကို (150m×150m) ဧရိယာခင်းရန်၊
- (၆) လုပ်ကွက်နှင့် ရေသွားလမ်း၊ ချောင်း/ မြောင်းတို့အကြား ရေလွှဲမြောင်း-ရေနုတ် မြောင်း စနစ်များထားရှိခြင်း၊ ရေပြုပြင်သန့်စင်ခြင်းလုပ်ငန်းများ တည်ဆောက် ခြင်း၊ Acid drainage များကို လျော့ချရန် ဓာတ်ပြယ်မှုစနစ်များ ဆောင်ရွက်ခြင်းတို့ ပြုလုပ်သွားရန်၊
- (၇) လုပ်ငန်းမှ စွန့်ပစ်ပစ္စည်းများကို ရေသွားလမ်းကြောင်းများသို့ တိုက်ရိုက် စွန့်ပစ်မှုအား ရှောင်ကြဉ်ခြင်းနှင့် တိုက်စားမှု/ အနည်နှစ်ကျမှုများ မဖြစ်ပေါ် စေရန် လုပ်ငန်းအသုံးပြု ဆက်သွယ်ရေးလမ်းများမှအစ ချောင်းနှင့်ရေသွား လမ်းတို့အား ရှောင်ကြဉ်စေခြင်းတို့ ဆောင်ရွက်သွားရန်။



မြေထုအရည်အသွေး စီမံခန့်ခွဲမှု။ တစ်ဖက်ပါအတိုင်း လိုက်နာဆောင်ရွက်ရမည်-

- (၁) ကျောက်မီးသွေးထုတ်လုပ်မှုမှ ထွက်ရှိသည့် စွန့်ပစ်မြေစာများအား စွန့်ပစ်မြေစာထွက်ရှိသည့် ကျင်း(သို့)လိုဏ်ဂူအနီးတွင် နေရာသတ်မှတ်၍ စနစ်တကျ စုပုံထားရန်၊
- (၂) လုပ်ငန်းဆောင်ရွက်မှုတွင် အနည်းဆုံးဧရိယာဖြစ်ရန်၊ သီးနှံစိုက်ခင်းလျော်ကြေးပေးခြင်းနှင့် သီးခြားတောရှင်းရန်မလိုသော ကွက်လပ်နေရာများတွင် ဒေသနှင့် ကိုက်ညီသော သစ်မျိုးကောင်းများကို အစားထိုးတန်ဖိုးမြှင့်စိုက်ခင်း ဆောင်ရွက်ခြင်းများကို Mine Closure အဆင့်ရောက်မှသာ ဆောင်ရွက်ရန်မဟုတ်ဘဲ လုပ်ငန်းဆောင်ရွက်မှုအဆင့်တိုင်းတွင် အချိုးကျစိုက်ပျိုးသွားခြင်းတို့ ဆောင်ရွက်သွားရန်၊
- (၃) မိုင်းပိတ်သိမ်းချိန်တွင် စွန့်ပစ်မြေစာများအား ကျင်းနှင့်လိုဏ်ဂူများအတွင်း ဖြည့်ပြီး စွန့်ပစ်မြေစာပုံ စုပုံထားသည့်နေရာအား မြေညှိရှင်းလင်းခြင်း၊ မြေဆွေးများဖုံးအုပ်၍ ဒေသပေါက်ပင်များ ပြန်လည်စိုက်ပျိုးထားရန်။

(စ) ဆူညံသံ၊ တုန်ခါမှုစီမံခန့်ခွဲမှု။ အောက်ပါအတိုင်း လိုက်နာဆောင်ရွက်ရမည်-

- (၁) စက်ယန္တရားကြီးများအား အသုံးပြုမှုတို့ကို အနည်းဆုံးအသုံးပြုစေခြင်း၊ လုပ်ငန်းဆောင်ရွက်အချိန်ကန့်သတ်ခြင်းတို့ ပြုလုပ်သွားရန်၊
- (၂) ဝန်ထမ်း/လုပ်သားတို့အား စွမ်းရည်မြှင့်အကာအကွယ်ပစ္စည်းများ စီမံတပ်ဆင်စေခြင်းနှင့် အသိပညာပေးခြင်း၊ လေ့ကျင့်ခြင်းများ ပုံမှန်ဆောင်ရွက်ပေးခြင်းတို့ ဆောင်ရွက်သွားရန်၊
- (၃) လုပ်ကွက်အတွင်း တူးဖော်မှုလုပ်ငန်းများအား နေ့ဆိုင်းတစ်ဆိုင်းတည်းဖြင့် ဆောင်ရွက်ခြင်း၊ ညအချိန် ယာဉ်၊ ယန္တရားများ သုံးစွဲမှုမပြုလုပ်ရန် တားမြစ်ခြင်းတို့ ဆောင်ရွက်သွားရန်၊
- (၄) ဆူညံသံဖြစ်ပေါ်စေသော စက်ယာဉ်ယန္တရားကြီးများ၊ ကျောက်မီးသွေးသယ်ယာဉ်များ၊ မီးစက်အင်ဂျင်တို့ကို အသံထိန်းကိရိယာများ တပ်ဆင်ထားရန်၊
- (၅) ကျောက်မီးသွေးတူးဖော်ထုတ်လုပ်သည့် လုပ်ကွက်ပတ်လည်တွင် သစ်ပင်ကြီးများအား ဆူညံသံအကာအရံအဖြစ် စိုက်ပျိုးထားရန်၊
- (၆) ဆူညံသံနှင့်တုန်ခါမှုအား အမျိုးသားပတ်ဝန်းကျင်အရည်အသွေး (ထုတ်လွှတ်မှု) လမ်းညွှန်ချက်များနှင့်အညီ ဆောင်ရွက်သွားရန်။



(ဆ) စွန့်ပစ်ပစ္စည်းစီမံခန့်ခွဲမှု။ တစ်ဖက်ပါအတိုင်း လိုက်နာဆောင်ရွက်ရမည်-

၃

- (၁) စွန့်ပစ်မြေစာများအား နေရာသတ်မှတ်၍ စနစ်တကျစုပုံခြင်း၊ လုပ်ကွက် ပိတ်သိမ်းချိန်တွင် ကျင်းများ၊ ချိုင့်များအား ပြန်လည်ဖြည့်ရန်အသုံးပြုခြင်းတို့ ဆောင်ရွက်သွားရန်၊
 - (၂) မိုးကာလစွန့်ပစ်မြေစာပုံများအား ရေတိုက်စား၍ နုန်းအနည်အနှစ်များ ပြင်ပ သို့ ရောက်ရှိပျံ့နှံ့ခြင်း မရှိစေရေးအတွက် စီမံဆောင်ရွက်ထားရန်၊
 - (၃) ပတ်ဝန်းကျင်ထိခိုက်မှုမရှိစေရေးအတွက် အမျိုးသားပတ်ဝန်းကျင်ဆိုင်ရာ အရည်အသွေး(ထုတ်လွှတ်မှု) လမ်းညွှန်ချက်ပါအတိုင်း ဆောင်ရွက်သွားရန်။
- (ဇ) ဇီဝမျိုးစုံမျိုးကွဲများ စီမံခန့်ခွဲမှု။ အောက်ပါအတိုင်းလိုက်နာဆောင်ရွက်ရမည်-
- (၁) စီမံကိန်းအတွင်း သစ်ပင်များ ထိန်းသိမ်းခြင်းနှင့် အစားထိုးစိုက်ပျိုးခြင်းတို့ ဆောင်ရွက်သွားရန်၊
 - (၂) ဆူညံသံနှင့် တုန်ခါမှုများကို အနည်းဆုံးဖြစ်စေရေး ကြီးကြပ်စေခြင်း၊ အသုံးပြု မြေနေရာများကို အစားထိုးအပင်များ ပြန်လည်စိုက်ပျိုးခြင်းတို့ ဆောင်ရွက် သွားရန်၊
 - (၃) တိရစ္ဆာန်များအား သတ်ဖြတ်မှုမရှိအောင် ပညာပေးဆွေးနွေးပွဲများ ဆောင်ရွက် ရန်။
- (ဈ) ကျန်းမာရေးနှင့်ဘေးအန္တရာယ်ကင်းရှင်းရေးအစီအစဉ်။ အောက်ပါအတိုင်း လိုက်နာ ဆောင်ရွက်ရမည်-
- (၁) ဝန်ထမ်းနှင့် လုပ်သားများအား ဆေးစိမ်ခြင်ထောင်ဖြင့် အိပ်စေခြင်း၊ လူနေ အဆောက်အဦများ အနီးဝန်းကျင်ရှိ ချုံပုတ်၊ မြက်ပင်များ ရှင်းလင်း၍ ခြင်ဆေး ဖြန်းခြင်း၊ ငှက်ဖျားနှင့် အသည်းရောင်ရောဂါ ကာကွယ်ဆေးများ တိုက်ကျွေးခြင်း၊ ထိုးနှံခြင်းတို့ ဆောင်ရွက်ရန်၊
 - (၂) ဝန်ထမ်းနှင့် လုပ်သားများအား ရေကိုကျိုချက်သောက်စေခြင်း(သို့မဟုတ်) သောက်ရေသန့် သောက်စေခြင်းတို့ ဆောင်ရွက်ရန်၊
 - (၃) ရံဖန်ရံခါ ရောဂါဖြစ်ပွားပါက ဝန်ထမ်း/လုပ်သားများအား ကလေးဝမြို့နယ် ပြည်သူ့ဆေးရုံတို့ဖြင့် ဆက်သွယ်ဆောင်ရွက်ရန်၊
 - (၄) လုပ်ငန်းခွင်များတွင် သတ်မှတ်ဝတ်စုံ ဝတ်ဆင်စေခြင်း၊ သတိပေးဆိုင်းဘုတ် များ တပ်ဆင်ခြင်းတို့ ဆောင်ရွက်သွားရန်၊
 - (၅) သတ်မှတ်ဝတ်စုံ ဝတ်ဆင်စေခြင်း၊ လုပ်ငန်းခွင်အတွင်း အန္တရာယ်ကင်းရှင်းရေး အတွက် သတိပေးဆိုင်းဘုတ်များ တပ်ဆင်ခြင်း၊ အရေးပေါ်ကယ်ဆယ်ရေး



အဖွဲ့များ ဖွဲ့စည်းထားရှိပြီး ရေ၊ ရိက္ခာ၊ ဆေးဝါးနှင့် ရှေးဦးသူနာပြု ဆေး
သေတ္တာထားရှိခြင်း၊ လုံလောက်သော လေ့ကျင့်မှုများနှင့် အခါအားလျော်စွာ
မွမ်းမံလေ့ကျင့်ခြင်းတို့ ဆောင်ရွက်ရန်။

(ည) အရေးပေါ်အခြေအနေတုံ့ပြန်ရေးအစီအစဉ်။ အောက်ပါအတိုင်း လိုက်နာဆောင်ရွက်
ရမည်-

(၁) သဘာဝဘေးအန္တရာယ်ကျရောက်ပါက လုပ်ဆောင်ရမည့် ကယ်ဆယ်ရေး
လုပ်ငန်းများအား စီမံချက်ရေးဆွဲထားခြင်း၊ ကယ်ဆယ်ရေးလုပ်ငန်းအတွက်
လိုအပ်သော ပစ္စည်းကိရိယာများ စုဆောင်းထားရှိခြင်း၊ ကယ်ဆယ်ရေးလုပ်ငန်း
များ ဆောင်ရွက်ရန် လေ့ကျင့်သင်ကြားပေးခြင်းနှင့် အဖွဲ့များ ဖွဲ့စည်းခြင်းတို့
ဆောင်ရွက်ရန်။

(၂) ဖြစ်ပေါ်လာနိုင်သော ဘေးအန္တရာယ်များအတွက် ကြိုတင်ဇာတ်တိုက်
လေ့ကျင့်ခြင်း ဆောင်ရွက်ရန်။

(၃) အရေးပေါ်ကုသနိုင်ရန်အတွက် ရှေးဦးသူနာပြု ဆေးပုံးထားရှိခြင်း၊ လုပ်ကွက်
အတွင်း ဆေးပေးခန်းထားရှိခြင်း၊ မြို့နယ်ဆေးရုံ၊ ရဲစခန်း၊ မီးသတ်တပ်ဖွဲ့၊
မြို့နယ်အထွေထွေ အုပ်ချုပ်ရေးမှူးရုံးတို့အား ဆက်သွယ်ဆောင်ရွက်နိုင်ရန်
ဖုန်းနံပါတ်များဖြင့် ချိတ်ဆက်၍ သယ်ပို့နိုင်ရန်ကားတစ်စီးအား လုပ်ကွက်တွင်
အဆင့်သင့်ထားရှိခြင်းတို့ ဆောင်ရွက်ရန်။

(ဋ) မီးဘေးအန္တရာယ်ကာကွယ်ရေးအစီအစဉ်။ အောက်ပါအတိုင်းဖော်ပြထားပါသည်-

(၁) မြေပေါ်ကျောက်မီးသွေးသတ္တုတွင်း တူးဖော်ခြင်းလုပ်ငန်း၌ အသုံးပြုမည့်
မီးလောင်လွယ်သည့် ပစ္စည်းများနှင့် ကျောက်မီးသွေး မီးလောင်မှုဖြစ်ပွားခြင်း
မရှိစေရန် စနစ်တကျကာကွယ်အသုံးပြုခြင်း၊ တူးဖော်ထုတ်လုပ်ခြင်းဖြင့်
လိုက်နာဆောင်ရွက်ရန်။

(၂) ကျောက်မီးသွေးတူးဖော်ထုတ်လုပ်ရာတွင် အသုံးပြုသည့် စက်ယန္တရားကြောင့်
မီးလောင်လွယ်မှုနှင့် အခြားထိခိုက်ပျက်စီးမှုများ မဖြစ်ပွားစေရေး စနစ်တကျ
စီမံဆောင်ရွက်ရန်။

(၃) တူးဖော်ထုတ်လုပ်ရရှိသည့် ကျောက်မီးသွေးများအား စုပုံကွင်းသို့ စနစ်တကျ
သယ်ဆောင်သည့် အစီအမံများနှင့် စနစ်တကျစုပုံထားရှိမည့် အစီအမံများ၊
ကျောက်မီးသွေးမီးလောင်မှု မဖြစ်ပွားစေရေး ဆောင်ရွက်မည့် အစီအစဉ်များ
နှင့် မီးလောင်မှုဖြစ်ပွားပါက ဖြေရှင်းဆောင်ရွက်မည့် အစီအစဉ်များအား
စနစ်တကျ ကြိုတင်စီမံဆောင်ရွက်ရန်။



- (၄) မီးဘေးအန္တရာယ်ကာကွယ်ရေး စောင့်ကြပ်ရေးအဖွဲ့ကို ဖွဲ့စည်းထားပြီး ဝန်ထမ်းနှင့် လုပ်သားများ ပါဝင်သော အရေးပေါ်မီးငြိမ်းသတ်ရေးအဖွဲ့ကို ဖွဲ့စည်းထားရှိရန်၊
 - (၅) ဝန်ထမ်းများအား ရွှေ့ကူးမြို့နယ် မီးသတ်ဦးစီးဌာနနှင့် ညှိနှိုင်း၍ မီးငြိမ်းသတ်ရေး သင်တန်းများ သင်ကြားပို့ချနိုင်ရန် စီစဉ်ဆောင်ရွက်ရန်၊
 - (၆) မီးဘေးကာကွယ်ရေးအစီအစဉ်အရ ကြိုတင်စီမံဆောင်ရွက်ခြင်း၊ စစ်ဆေး ကြပ်မတ်ခြင်းလုပ်ငန်းများအား ဆောင်ရွက်ရန်။
- (၅) စောင့်ကြပ်ကြည့်ရှုမည့်အစီအစဉ်။ အောက်ပါအတိုင်း လိုက်နာဆောင်ရွက်ရမည်-
- (၁) လေထုအရည်အသွေးအား လုပ်ကွက်များနှင့်ဆက်စပ်ဧရိယာ၊ လူနေအိမ်ခြေ နှင့် အနီးဝန်းကျင်နေရာများတွင် (23°30'06.03"N, 94°17'12.42"E) တွင် NO₂, PM₁₀, PM_{2.5}, SO₂, CO, NO တို့အား (၆)လ တစ်ကြိမ် တိုင်းတာ စစ်ဆေးရန်၊
 - (၂) ဆူညံသံနှင့် တုန်ခါမှုအား လုပ်ကွက်များနှင့်ဆက်စပ်ဧရိယာ၊ လူနေအိမ်ခြေနှင့် အနီးဝန်းကျင်နေရာများတွင် (23°30'09.70"N, 94°16'56.85"E) တွင် dBA တို့အား (၆) လတစ်ကြိမ် တိုင်းတာစစ်ဆေးရန်၊
 - (၃) ရေထုအရည်အသွေးအား လုပ်ကွက်အနီးချောင်းမှ မြေပေါ်ရေ (23°29'41.97"N, 94°17'22.88"E) နှင့် လုပ်ကွက်အတွင်းရှိ အဝီစီတွင်းရေ (23°29'56.53"N, 94°17' 28.71"E) တို့အား pH, Fe, Colour, As, Pb, Cl, Ca, Mg, SO₄, TDs, Turbidity တို့အား (၃)လ တစ်ကြိမ် တိုင်းတာစစ်ဆေးရန်၊
 - (၄) မြေထုအရည်အသွေးအား စွန့်ပစ်မြေစာပုံများ၊ အနီးဝန်းကျင်ရှိ လယ်မြေများ တွင် (23°30'06.19"N, 94°16'49.60"E) တွင် As, Pb, Hg, Cd, Mo, Cr, Cu, Zn, pH, Al₂O₃ တို့အား (၃)လ တစ်ကြိမ် တိုင်းတာစစ်ဆေးရန်၊
 - (၅) စွန့်ပစ်ပစ္စည်းအစိုင်အခဲ စစ်ဆေးခြင်းအား သွေးကျောက်မီးသွေး စုပုံကွင်းရှိ မြေစာပုံတွင် (23°30'04.02"N, 94°16'49.80"E) တွင် pH, BOD, COD, Oil, Zn, Cd, Fe, Suspended Solid, Lead, Arsenic, Copper, Mercury တို့အား (၃)လ တစ်ကြိမ် တိုင်းတာစစ်ဆေးရန်။



(၃) တာဝန်ယူဆောင်ရွက်မည့်အဖွဲ့အစည်းများ။ ပတ်ဝန်းကျင်စီမံခန့်ခွဲမှုအစီအစဉ်၊ စောင့်ကြပ်ကြည့်ရှုခြင်းအစီအစဉ်တို့အတွက် အစီရင်ခံစာ၌ ဖော်ပြထားသည့်အတိုင်း ဖွဲ့စည်းဆောင်ရွက်ရန်။

(ဗ) အများပြည်သူနှင့်တိုင်ပင်ဆွေးနွေးခြင်း။ ဒေသခံပြည်သူများနှင့် တိုင်ပင်ဆွေးနွေးခြင်းကို စီမံကိန်းအကောင်အထည်ဖော်ဆောင်ရွက်နေစဉ်အတွင်း စီမံကိန်းအနီးဝန်းကျင်ရှိ ဒေသခံများနှင့် စဉ်ဆက်မပြတ်တွေ့ဆုံဆွေးနွေးပြီး ၎င်းတို့ဆန္ဒနှင့် သဘောထားများကို ညှိနှိုင်းဆောင်ရွက်ရန်။

(ဏ) လျာထားအသုံးစရိတ်။ ပတ်ဝန်းကျင်စီမံခန့်ခွဲမှုအစီအစဉ်အတွက် အသုံးပြုမည့် လျာထားအသုံးစရိတ်အား အောက်ပါကတိကဝတ်အတိုင်း ဆောင်ရွက်ရန်နှင့် လုံလောက်မှုမရှိပါက ထပ်မံဖြည့်တင်း ဆောင်ရွက်ရမည်-

- (၁) စောင့်ကြပ်ကြည့်ရှုမည့်အစီအစဉ်အတွက် ရန်ပုံငွေကျပ်သိန်း (၁၀၀) ခန့် လျာထားသုံးစွဲသွားရန်။
- (၂) စီမံကိန်းအဆိုပြုသူမှ CSR လုပ်ငန်းများအတွက် ရန်ပုံငွေကျပ် သိန်း (၁၀၀) ခန့် လျာထားသုံးစွဲသွားရန်။
- (၃) ပတ်ဝန်းကျင်ထိခိုက်မှု လျော့နည်းစေရေးလုပ်ငန်းများ ဆောင်ရွက်ရန်အတွက် ရန်ပုံငွေ ကျပ်သိန်း (၁၅၀) ခန့် လျာထားသုံးစွဲသွားရန်။
- (၄) မိုင်းပိတ်သိမ်းခြင်းလုပ်ငန်းများ ဆောင်ရွက်ရန်အတွက် ရန်ပုံငွေကျပ်သိန်း (၂၀၀) ခန့် လျာထားသုံးစွဲရန်။
- (၅) ဘေးအန္တရာယ်ကာကွယ်ရေးအစီအစဉ်အတွက် ရန်ပုံငွေကျပ်သိန်း (၁၀၀) ခန့် လျာထားသုံးစွဲရန်။
- (၆) အများပြည်သူနှင့်တိုင်ပင်ဆွေးနွေးခြင်း ဆောင်ရွက်ရန်အတွက် ရန်ပုံငွေ ကျပ် သိန်း (၅၀) ခန့် လျာထားသုံးစွဲရန်။

(တ) လုပ်ငန်းပိတ်သိမ်းခြင်း အဆင့်သက်ရောက်မှု လျော့ချမည့်အစီအစဉ်။ အောက်ပါ အတိုင်း လိုက်နာဆောင်ရွက်ရမည်-

- (၁) လုပ်ကွက်ဧရိယာအတွင်း၌ (၃)နှစ်အတွင်း (၂၀၁၅၊ ၂၀၁၆၊ ၂၀၁၇) အစားထိုး သစ်ပင်ပေါင်း (၆၅၃၀) စိုက်ပျိုးထားပြီးဖြစ်ကြောင်းနှင့် မိုးရာသီရောက်တိုင်း အစားထိုး သစ်ပင်စိုက်ပျိုးရန် နှစ်စဉ် ပျိုးခြံထူထောင်သွားရန်။
- (၂) မြေသားပြိုကျနိုင်သော နံရံများ၊ တောင်စောင်းများရှိနေပါက သစ်ပင်များ စိုက်ပျိုး၍ မြေထိန်းခြင်းပြုလုပ်မည်ဖြစ်ပြီး လိုအပ်လာပါက Retaining Wall မြေထိန်းနံရံများ ပြုလုပ်ပေးသွားရန်။
- (၃) တူးဖော်ထားသည့် ကျင်းများ၊ ချိုင့်များအား မြေဖို့ခြင်း၊ မြေညှိ၍ အပေါ်ယံ မြေဆီလွှာများ ဖုံးအုပ်ပြီး ဒေသနှင့်ကိုက်ညီပြီး အရိပ်ရအကြီးမြန်ပင်များ ဖြစ်



သည့် မာဂျင်ရှား(၂၅၀)၊ ကုက္ကို(၂၅၀)၊ မဲဇေလီပင်(၂၅၀)နှင့် ယမနေ (၂၅၀)၊ စုစုပေါင်း ခန့်မှန်းအပင် (၁၀၀၀)ခန့် ပြန်လည်စိုက်ပျိုးသွားရန်၊

- (၄) ကျောက်မီးသွေးတူးဖော်ပြီးစီးချိန်တွင် ဆောက်လုပ်ထားသော အဆောက်အဦ များအား ဖျက်သိမ်းသယ်ယူခြင်း၊ ယာဉ်စက်ယန္တရားများအား အခြားစီမံကိန်း သို့ ပြောင်းရွှေ့ခြင်း၊ လူအသုံးအဆောင်ပစ္စည်းများအား တွင်းတူး၍ မြှုပ်ခြင်း များ ပြုလုပ်ဆောင်ရွက်၍ သစ်ပင်များ ပြန်လည်စိုက်ပျိုးသွားရန်၊
- (၅) လုပ်ငန်းများပြီးဆုံးချိန်တွင် ဖြစ်ပေါ်ခဲ့သော Impact များကို ဓါတ်ခွဲစစ်ဆေး သွားမည်ဖြစ်ပြီး Background Value နှင့် တိုက်ဆိုင်စစ်ဆေး၍ ပြုပြင်ပြီး စောင့်ကြည့်ကာလအထိ Treatment ပြုလုပ်ခြင်း၊ လိုအပ်ပါက Neutralization များ ပြုလုပ်၍ ပြုပြင်ပေးသွားရန်၊
- (၆) လုပ်ကွက်ဧရိယာအတွင်း ဖောက်လုပ်ထားသော လမ်းများအား ပြန်လည် ပြုပြင်ပေးခြင်း၊ မြေဖို့ခြင်းများ ပြုလုပ်ပေးသွားရန်၊
- (၇) စီမံကိန်းအနီးရှိ လုပ်ကွက်နှင့်ဆက်စပ်နေသော ဧရိယာရှိ ချောင်းများ၊ ရေတွင်း၊ ရေကန်များ၊ ရေထွက်ပေါက်များမှ ရေနမူနာများရယူ၍ ရေ အရည်အသွေးအား တိုင်းတာစစ်ဆေးသွားရန်၊
- (၈) မိုင်းပိတ်သိမ်းမီ (၃) နှစ် အလိုတွင် သယံဇာတနှင့် သဘာဝပတ်ဝန်းကျင် ဝန်ကြီးဌာနသို့ တင်ပြအတည်ပြုချက်ရယူ၍ မိုင်းပိတ်သိမ်းခြင်း ဆောင်ရွက် သွားရန်။

ပတ်ဝန်းကျင်နှင့် လူမှုရေးစီမံခန့်ခွဲမှုဆိုင်ရာ လိုက်နာဆောင်ရွက်ရမည့် စည်းကမ်းသတ်မှတ်ချက်များ

၇။ စီမံကိန်းအဆိုပြုသူသည် အထက်အပိုဒ် (၆) တွင် ဖော်ပြထားသော ပတ်ဝန်းကျင်စီမံခန့်ခွဲမှု အစီအစဉ်(EMP)အရ အကောင်အထည်ဖော်ဆောင်ရွက်ရမည့် စည်းကမ်းချက်များ၊ သတ်မှတ်ချက် များကိုလည်း အပြည့်အဝလိုက်နာဆောင်ရွက်ရမည်-

(က) မူဝါဒ၊ ဥပဒေ၊ မဟာဗျူဟာနှင့် ပင်မလုပ်ငန်းအစီအစဉ်ပါ စည်းကမ်းချက်များ။ အမျိုးသား ပတ်ဝန်းကျင်ရေးရာမူဝါဒ၊ မြန်မာနိုင်ငံရာသီဥတုပြောင်းလဲမှုဆိုင်ရာ မူဝါဒ၊ မြန်မာနိုင်ငံ ရာသီဥတု ပြောင်းလဲမှုဆိုင်ရာ မဟာဗျူဟာ၊ မြန်မာနိုင်ငံရာသီဥတု ပြောင်းလဲမှုဆိုင်ရာ ပင်မလုပ်ငန်းစဉ် (၂၀၁၈-၂၀၃၀) မြန်မာနိုင်ငံ အမျိုးသားအဆင့် စွန့်ပစ်ပစ္စည်း စီမံခန့်ခွဲမှု မဟာဗျူဟာနှင့် ပင်မလုပ်ငန်း အစီအစဉ် (၂၀၂၀) တို့နှင့် စပ်လျဉ်း၍ အောက်ပါအတိုင်း လိုက်နာဆောင်ရွက်ရမည်-



(ခ) မြန်မာနိုင်ငံရာသီဥတု ပြောင်းလဲမှုဆိုင်ရာ မူဝါဒ၊ မြန်မာနိုင်ငံရာသီဥတု ပြောင်းလဲမှုဆိုင်ရာ မဟာဗျူဟာ၊ မြန်မာနိုင်ငံရာသီဥတုပြောင်းလဲမှုဆိုင်ရာ

ပင်မလုပ်ငန်းအစီအစဉ်နှင့်အညီ ရာသီဥတုပြောင်းလဲမှုကြောင့် ဖြစ်ပေါ်လာ နိုင်သည့် ရေကြီးခြင်း၊ မြေပြိုခြင်း၊ ငလျင်လှုပ်ခြင်း ကဲ့သို့သော ဘေးအန္တရာယ် များအတွက် အစီအမံများရေးဆွဲ၍ ကြိုတင်ပြင်ဆင်ဆောင်ရွက်ရန်၊

- (၂) စီမံကိန်းမှထွက်ရှိလာမည့် စွန့်ပစ်ပစ္စည်းများ၊ မိလ္လာအညစ်အကြေးများ၊ ဓာတု ဗေဒ စွန့်ပစ်ပစ္စည်းများ၊ စက်မှုလုပ်ငန်းများမှ ထွက်ရှိလာသော စွန့်ပစ်ပစ္စည်း များအား စနစ်တကျစွန့်ပစ်ရန်နှင့် လဟာပြင်မီးရှို့မှု ပပျောက်ရေး ဆောင်ရွက် ရန်၊
- (၃) စွန့်ပစ်ပစ္စည်းများအား သက်ဆိုင်ရာက စွန့်ပစ်ပစ္စည်းစုပုံစွန့်ပစ်ရန် သတ်မှတ် ထားသော နေရာများတွင် ဘေးအန္တရာယ်ကင်းရှင်းစွာ စွန့်ပစ်ဆောင်ရွက်ရန်၊
- (၄) စွန့်ပစ်ပစ္စည်းများအား သိမ်းဆည်းခြင်း၊ သယ်ယူပို့ဆောင်ခြင်း၊ စွန့်ပစ်ခြင်း တို့နှင့်ပတ်သက်၍ ပြန့်ကျဲထွက်ကျမှု၊ အနံ့အသက်ဆိုးများ ထွက်ရှိမှု၊ ဆူညံမှု၊ တုန်ခါမှုတို့ မရှိစေရေး လိုက်နာဆောင်ရွက်ရန်၊
- (၅) စီမံကိန်းမှ ထွက်ရှိသော စွန့်ပစ်ပစ္စည်းနှင့် ဘေးအန္တရာယ်ရှိ စွန့်ပစ်ပစ္စည်းများ စီမံဆောင်ရွက်ထားရှိမှုကို စောင့်ကြပ်ကြည့်ရှုစစ်ဆေးနိုင်ရေးအတွက် စွန့်ပစ် ပစ္စည်းဆိုင်ရာ မှတ်တမ်းပုံစံ ထားရှိဆောင်ရွက်ရန်၊
- (၆) ဘေးအန္တရာယ်ရှိ စွန့်ပစ်ပစ္စည်းများနှင့် စက်မှုလုပ်ငန်းများမှ ထွက်ရှိလာသော စွန့်ပစ်ပစ္စည်းများအတွက် ပတ်ဝန်းကျင်နှင့် သဟဇာတဖြစ်စေသော စီမံခန့်ခွဲမှု စနစ်ကို တိုးမြှင့်ဆောင်ရွက်ရန်၊
- (၇) စီမံကိန်းမှထွက်ရှိလာမည့် စွန့်ပစ်ပစ္စည်းများနှင့်ပတ်သက်၍ ထွက်ရှိမှု လျှော့ချခြင်း၊ ပြန်လည်သုံးစွဲခြင်း၊ ပြန်လည်ပြုပြင်ထုတ်လုပ်ခြင်းဖြင့် စွန့်ပစ် ပစ္စည်းထွက်ရှိမှုများကို ကာကွယ်ဆောင်ရွက်ရန်၊
- (၈) စီမံကိန်းမှထွက်ရှိလာမည့် စွန့်ပစ်ပစ္စည်းများ စီမံခန့်ခွဲမှုအတွက် အစဉ်လည်ပတ် နေသည့် ရန်ပုံငွေ ထားရှိဆောင်ရွက်ရန်။

(ခ) စံချိန်စံညွှန်းစည်းကမ်းသတ်မှတ်ချက်များ။ စံချိန်စံညွှန်းသတ်မှတ်ချက်များနှင့် စပ်လျဉ်း၍ အောက်ပါအတိုင်း လိုက်နာဆောင်ရွက်ရမည်-

- (၁) လေအရည်အသွေး၊ ဆူညံသံ၊ အလုပ်စခန်းများ၊ မိလ္လာစနစ်များ၊ အိမ်တွင်း ရေဆိုးများနှင့် စပ်လျဉ်း၍ အမျိုးသားပတ်ဝန်းကျင်ဆိုင်ရာ အရည်အသွေး (ထုတ်လွှတ်မှု) လမ်းညွှန်ချက်၊ အထွေထွေလမ်းညွှန်ချက်ပါ သတ်မှတ်ချက် နှင့်အညီ လိုက်နာဆောင်ရွက်ရန်၊



✓

- (၂) ဆူညံသံအတွက် စီမံကိန်း ရေယာပြင်ပရှိ အနီးဆုံးလက်ခံသည့် နေရာတွင် အခြေခံအဆင့်မှ အများဆုံးမြင့်တက်မှု ၃ dBA ထက် မကျော်လွန်စေရေး လိုက်နာဆောင်ရွက်ရန်၊
- (၃) စီမံကိန်းကြောင့် ပျက်စီးသွားသည့် နေရာများတွင် ဒေသနှင့် ကိုက်ညီသည့် သစ်ပင်များပြန်လည်စိုက်ပျိုးရန်နှင့်ရှင်သန်ကြီးထွားသည်အထိအစီရင်ခံစာ၌ ဖော်ပြထားသည့် ကတိကဝတ်အတိုင်း တာဝန်ယူကြီးကြပ်ဆောင်ရွက်ရန်။
- (ဂ) ဇီဝမျိုးစုံမျိုးကွဲစီမံခန့်ခွဲရေးဆိုင်ရာ စည်းကမ်းသတ်မှတ်ချက်များ။ ဇီဝမျိုးစုံမျိုးကွဲ စီမံခန့်ခွဲမှုအစီအစဉ်နှင့် စပ်လျဉ်း၍ အလုပ်သမားများမှ တောရိုင်းတိရစ္ဆာန်များအား ဖမ်းဆီးခြင်း၊ ဝယ်ယူခြင်း၊ တရားမဝင်သစ်ခုတ်ခြင်းများ မရှိစေရေး ကြပ်မတ် ဆောင်ရွက်ရန်၊
- (ဃ) ကျန်းမာရေးနှင့်လုပ်ငန်းခွင် ဘေးအန္တရာယ်ကင်းရှင်းရေးဆိုင်ရာ စည်းကမ်း သတ်မှတ်ချက်များ။ ကျန်းမာရေးနှင့် လုပ်ငန်းခွင်ဘေးအန္တရာယ်ကင်းရှင်းရေးဆိုင်ရာ စည်းကမ်းချက်များနှင့် စပ်လျဉ်း၍ စီမံကိန်းလုပ်ငန်းကြောင့် ထိခိုက်ခံစားရမည့် ဒေသခံများအတွက် ပညာရေး၊ ကျန်းမာရေးစောင့်ရှောက်မှု၊ အခြေခံအဆောက်အအုံ ဖွံ့ဖြိုးတိုးတက်ရေး၊ အလုပ်အကိုင်ခန့်ထားခြင်း၊ ရေရှည်လူမှုစီးပွားရေး ဖွံ့ဖြိုး တိုးတက်စေရေးတို့ကို ဆောင်ရွက်ပေးရန်နှင့် ဝန်ထမ်းများ၏ ကျန်းမာရေးနှင့် ဘေးအန္တရာယ်ကင်းရှင်းတို့ကို ဆောင်ရွက်ရန်၊
- (င) ဒေသခံများနှင့်တိုင်ပင်ဆွေးနွေးခြင်းဆိုင်ရာစည်းကမ်းသတ်မှတ်ချက်များ။ စီမံကိန်း အဆိုပြုသူသည် ဒေသခံများနှင့် တိုင်ပင်ဆွေးနွေးခြင်းလုပ်ငန်းစဉ်များနှင့် စပ်လျဉ်း၍ အောက်ပါအချက်များကို လိုက်နာဆောင်ရွက်ရမည်-
 - (၁) ဖောက်ခွဲခြင်းလုပ်ငန်းများ အပါအဝင် တည်ဆောက်ရေးလုပ်ငန်းများနှင့် ဆောင်ရွက်မည့်လုပ်ငန်းများကို ဒေသခံပြည်သူများသို့ ကြိုတင်အသိပေးရန်၊
 - (၂) တည်ဆောက်ရေးကာလအတွင်း ယာဉ်သွားလာမှုလမ်းကြောင်းများ၊ ယာဉ် သွားလာမှုကြောင့်ဖြစ်နိုင်သော အနှောက်အယှက်များ၊ ပတ်ဝန်းကျင်သာယာမှု အပေါ် ထိခိုက်မှုများနှင့်စပ်လျဉ်း၍ သက်ဆိုင်ရာဒေသခံများသို့ ကြိုတင် အသိပေးရန်၊
 - (၃) ဒေသခံပြည်သူများနှင့် တိုင်ပင်ဆွေးနွေးခြင်း၊ ပူးပေါင်းပါဝင်စေခြင်း၊ နစ်နာမှု ဖြေရှင်းရေး လုပ်ငန်းစဉ်များကို လုပ်ငန်းဆောင်ရွက်နေစဉ်အတွင်း အကောင် အထည်ဖော်ဆောင်ရွက်သွားရန်။



၁/



(စ) သတ္တုတွင်းလုပ်ငန်းများအတွက် ရေရယူသုံးစွဲခြင်းရေးဆိုင်ရာ စည်းကမ်းချက်များ။ သတ္တုတွင်းလုပ်ငန်းများအတွက် ရေရယူသုံးစွဲခြင်းနှင့်စပ်လျဉ်း၍ မြန်မာ့သတ္တုတွင်း ဥပဒေပုဒ်မ ၁၆၊ မြန်မာ့သတ္တုတွင်းနည်းဥပဒေ ၁၅၂၊ ၁၅၃၊ ၁၅၄ ပါ သတ်မှတ်ချက် များကို အလေးထားလိုက်နာဆောင်ရွက်ရန်။

(ဆ) မိုင်းပိတ်သိမ်းခြင်းဆိုင်ရာစည်းကမ်းချက်များ။ မိုင်းပိတ်သိမ်းခြင်းနှင့် စပ်လျဉ်း၍ အောက်ပါအတိုင်း လိုက်နာဆောင်ရွက်ရမည်-

(၁) မိုင်းပိတ်သိမ်းခြင်းလုပ်ငန်းများကို အစီရင်ခံစာတွင်ဖော်ပြထားသည့် သတ္တုတွင်း ပိတ်သိမ်းရာ၌ ဆောင်ရွက်မည့် လုပ်ငန်းစဉ်များအတိုင်း လုပ်ငန်းစတင် ဆောင်ရွက်စဉ်ကပင် ကြိုတင်စီစဉ်ထားရှိ လိုက်နာဆောင်ရွက်ရန်နှင့် စီမံကိန်းအဆိုပြုသူသည် မြန်မာ့သတ္တုတွင်း နည်းဥပဒေ ၁၈၆(ဃ) ပါ ပြဋ္ဌာန်း ချက်နှင့်အညီ ပိတ်သိမ်းရန် စီစဉ်ထားသည့်အချိန် မတိုင်မီ ၁နှစ် ထက် နောက်မကျစေဘဲ အပြီးသတ်ပိတ်သိမ်းခြင်းအစီအစဉ်ကို တင်ပြရန်။

(၂) စီမံကိန်းကြောင့် ပျက်စီးသွားသည့်နေရာများတွင် ဒေသနှင့်ကိုက်ညီသည့် သစ်ပင်များပြန်လည်စိုက်ပျိုးရန်နှင့် ရှင်သန်ကြီးထွားသည်အထိ အစီရင်ခံစာ၌ ဖော်ပြထားသည့် ကတိကဝတ်အတိုင်း တာဝန်ယူကြီးကြပ်ဆောင်ရွက်ရန်။

(၃) ခွင့်ပြုလုပ်ကွက်အတွင်း၌ ဆက်လက်တူးဖော်ခြင်းမပြုတော့ပါက တူးဖော် ထားသည့်နေရာများအား သက်ဆိုင်ရာဌာန၊ အဖွဲ့အစည်း၏ လမ်းညွှန်ချက် နှင့်အညီ မြေညှိခြင်း၊ မြေပြုပြင်ခြင်း၊ အပေါ်ယံမြေဆီလွှာများ ဖုံးအုပ်ခြင်း၊ တစ်ကေလျှင် ဒေသနှင့် ကိုက်ညီသောနှစ်ရှည်ပင် အပင် ၂၀၀ ထက်မနည်း စိုက်ပျိုးခြင်းနှင့် အပင်များ ရှင်သန်ကြီးထွားသည်အထိ တာဝန်ယူဆောင်ရွက် ရန်။

(ဇ) အစီရင်ခံတင်ပြခြင်းဆိုင်ရာစည်းကမ်းသတ်မှတ်ချက်များ။ ပတ်ဝန်းကျင်နှင့်လူမှုရေး ဆိုင်ရာစီမံခန့်ခွဲမှုအစီအစဉ်များ၊ စောင့်ကြပ်ကြည့်ရှုရေးအစီအစဉ်များ အကောင် အထည်ဖော်ဆောင်ရွက်ခြင်းနှင့်စပ်လျဉ်း၍ အောက်ပါကိစ္စရပ်များ ဖြစ်ပွားပါက ဝန်ကြီးဌာနသို့ နှောင့်နှေးမှုမရှိစေဘဲ အစီရင်ခံတင်ပြရမည်-

(၁) ပစ္စည်းကိရိယာများ သို့မဟုတ် နည်းစနစ်များ မှားယွင်းအလုပ်လုပ်ခြင်း၊ ပျက်စီးခြင်း သို့မဟုတ် အလုပ်မလုပ်တော့ခြင်း၊

(၂) သိသာထင်ရှားသော ညစ်ညမ်းမှု ဖြစ်ပေါ်စေခဲ့သော သို့မဟုတ် ဖြစ်ပေါ်နေ စေသော သို့မဟုတ် ဖြစ်ပေါ်စေနိုင်သော မတော်တဆမှုတစ်ခု ဖြစ်ပွားခြင်း သို့မဟုတ် ထုတ်လွှတ်မှု ကန့်သတ်တန်ဖိုးဖြင့် ထိန်းချုပ်ထားခြင်း မရှိသည့် အရာဝတ္ထုတစ်ခု ထုတ်လွှတ်ခြင်း၊



- (၃) သတ်မှတ်ဖော်ပြထားသည့် ကန့်သတ်တန်ဖိုး တစ်ခုခုကို ကျော်လွန်ခြင်း၊
- (၄) ပတ်ဝန်းကျင်နှင့် သက်ရှိတို့၏ ကျန်းမာရေးအပေါ် သိသာထင်ရှားသော ဆိုးကျိုးသက်ရောက်မှုများဖြစ်ပေါ်ခြင်း၊
- (၅) စီမံကိန်းအဆိုပြုသူသည် ယင်း၏ တာဝန်များပျက်ကွက်မှု သို့မဟုတ် အခြား လုပ်ငန်းများဆောင်ရွက်ရန် ပျက်ကွက်မှု သို့မဟုတ် ပတ်ဝန်းကျင်ထိန်းသိမ်းရေးဆိုင်ရာ လိုက်နာဆောင်ရွက်မှု သက်သေခံလက်မှတ်နှင့် ပတ်ဝန်းကျင်စီမံခန့်ခွဲမှုအစီအစဉ်ပါအတိုင်း လိုက်နာဆောင်ရွက်ရန် ပျက်ကွက်မှုများကို ဖြစ်နိုင်သမျှ ဆောလျင်စွာ ဝန်ကြီးဌာနသို့ စာဖြင့်အသိပေး တင်ပြရမည်။ ပျက်ကွက်မှု တစ်ရပ်ရပ်ကြောင့် အန္တရာယ်ဖြစ်စေနိုင်သော ပတ်ဝန်းကျင်အပေါ် သက်ရောက်မှု ဖြစ်လာနိုင်သည့် အကြောင်းကိစ္စရပ် သို့မဟုတ် ဝန်ကြီးဌာနက အမြန်သိရှိရန် လိုအပ်သည့် အကြောင်းကိစ္စရပ်ကို (၂၄) နာရီအတွင်းလည်းကောင်း၊ အခြားအကြောင်းကိစ္စရပ်များ အားလုံးတွင် စီမံကိန်းအဆိုပြုသူက ယင်းဖြစ်စဉ်ဖြစ်ရပ်ကို စတင်သိရှိသည့် အချိန်မှ (၇) ရက်အတွင်းလည်းကောင်း ဝန်ကြီးဌာနသို့ အသိပေးတင်ပြရန်၊
- (၆) စီမံကိန်း၏ အရွယ်အစား၊ နယ်ပယ်အတိုင်းအတာ၊ တည်နေရာ၊ အခင်းအကျင်း၊ နည်းပညာ၊ ကြိုတင်မျှော်မှန်းနိုင်သော ဆိုးကျိုးသက်ရောက်မှုကြောင့် ဖြစ်လာသည့် အန္တရာယ်၊ ထုတ်လုပ်မှုနည်းလမ်း သို့မဟုတ် ညစ်ညမ်းမှုတို့ကို တားဆီးရန် သို့မဟုတ် လျော့ချရန် ဆောင်ရွက်မှုတို့တွင် အဓိကပြောင်းလဲခြင်း သို့မဟုတ် တိုးချဲ့ခြင်း သို့မဟုတ် ဒုတိယ တိုးချဲ့ဆောင်ရွက်ရန် အဆိုပြုခြင်း ဖြစ်ပါက စီမံကိန်းအဆိုပြုသူသည် သတ်မှတ်ထားသော အချိန်ဇယားအတွင်း ပြောင်းလဲမှုများ၏ သတင်းအချက်အလက်များနှင့်အတူ ဝန်ကြီးဌာနသို့ တင်ပြရန်၊
- (၇) စီမံကိန်းဧရိယာအတွင်းတွင် မမျှော်လင့်သော ဘေးအန္တရာယ်များကြောင့် လည်းကောင်း၊ ပတ်ဝန်းကျင်နှင့်လူမှုရေးအခြေအနေ ပြောင်းလဲမှုများကြောင့် လည်းကောင်း၊ ဖြစ်ပေါ်လာနိုင်သည့် ထိခိုက်မှုများအပေါ် မူတည်၍ သက်ဆိုင်ရာ ကဏ္ဍအလိုက် စီမံခန့်ခွဲမှုအစီအစဉ်များအား ဝန်ကြီးဌာနသို့ ပြန်လည်တင်ပြရန်၊
- (၈) စောင့်ကြပ်ကြည့်ရှုမှုအစီရင်ခံစာ တင်ပြရာတွင် အောက်ပါအချက်များ ပြည့်စုံစွာ တင်ပြရမည်-



(ကက) စည်းကမ်းချက်များအားလုံးကို လိုက်နာကြောင်း သက်သေခံစာရွက် စာတမ်းအထောက်အထားများ၊

၃/



- (ခ ခ) ပတ်ဝန်းကျင်ထိခိုက်မှုဆန်းစစ်ခြင်းအစီရင်ခံစာ အကောင်အထည်ဖော်မှုအတွက် တင်ပြထားသည့် အကောင်အထည်ဖော်မှု ဇယားအတိုင်း ဆောင်ရွက်ရာတွင် အစီရင်ခံသည့်အချိန်အထိ တိုးတက်မှု၊
- (ဂ ဂ) ပတ်ဝန်းကျင်စီမံခန့်ခွဲမှုအစီအစဉ်အား အကောင်အထည်ဖော်ရာတွင် တွေ့ကြုံရသော အခက်အခဲများ၊ ယင်းအခက်အခဲများကို ကုစားရန် အကြံပြုချက်များနှင့် အလားတူအခက်အခဲများ၊ အနာဂတ်တွင် တွေ့ကြုံရနိုင်မှုကို တားဆီးကာကွယ်ရန် သို့မဟုတ် ရှောင်လွှဲရန် အဆိုပြုသည့် ဆောင်ရွက်မှုများ၊
- (ဃဃ) ပတ်ဝန်းကျင်စီမံခန့်ခွဲမှုအစီအစဉ်ကို လိုက်နာဆောင်ရွက်ရန် ပျက်ကွက်သည့် အကြိမ်နှင့်အမျိုးအစား၊ အဆိုပြုသည့် ကုစားမှု ဆောင်ရွက်ချက်များနှင့် ကုစားမှု ပြီးမြောက်ရမည့် အချိန်သတ်မှတ်ချက်များ၊
- (င င) လုပ်ငန်းခွင်နှင့်လူမှုအဖွဲ့အစည်း၏ ကျန်းမာရေး၊ ဘေးအန္တရာယ်ကင်းရှင်းရေး၊ ပတ်ဝန်းကျင်နှင့်စပ်လျဉ်း၍ ဖြစ်ပွားသော မတော်တဆမှုများနှင့် ဖြစ်စဉ်ဖြစ်ရပ်များ၊
- (စ စ) ပတ်ဝန်းကျင်ထိခိုက်မှုဆန်းစစ်ခြင်းအစီရင်ခံစာအရ သတ်မှတ်ထားသည့် သို့မဟုတ် အခြားလိုအပ်သည့် ပတ်ဝန်းကျင်ဆိုင်ရာ အတိုင်းအတာနှင့် စည်းကမ်းချက်များဆိုင်ရာ အချက်အလက်များအား စောင့်ကြပ်ကြည့်ရှုမှု။

(ဈ) ယဉ်ကျေးမှုအမွေအနှစ် ထိန်းသိမ်းစောင့်ရှောက်ရေးဆိုင်ရာ စည်းကမ်းသတ်မှတ်ချက်များ။ စီမံကိန်းဆောင်ရွက်မည့် နေရာဒေသများတွင် မြေပေါ် / မြေအောက်ရှိ ရှေးဟောင်းယဉ်ကျေးမှုအမွေအနှစ်နှင့် သက်ဆိုင်သည့် အထောက်အထားများ၊ ရှေးဟောင်းဝတ္ထုပစ္စည်းများ၊ ရှေးဟောင်းအဆောက်အအုံများ တွေ့ရှိပါက ရှေးဟောင်းသုတေသနနှင့် အမျိုးသားပြတိုက်ဦးစီးဌာနသို့ ချက်ချင်းဆက်သွယ် သတင်းပို့အကြောင်းကြားရန်၊

(ည) လူမှုတာဝန်သိအစီအစဉ် (CSR) ဆိုင်ရာ စည်းကမ်းသတ်မှတ်ချက်များ။ လူမှုတာဝန်သိအစီအစဉ်နှင့် စပ်လျဉ်း၍ အောက်ပါတို့ကို လိုက်နာဆောင်ရွက်ရမည်-

- (၁) စီမံကိန်းအဆိုပြုသူသည် စီမံကိန်းကြောင့် ထိခိုက်ခံစားရသူများအား လက်ရှိ သို့မဟုတ် စီမံကိန်းမဆောင်ရွက်မီ ကာလထက် မနိမ့်ကျသော လူမှုစီးပွားရေး တည်ငြိမ်ခိုင်မာမှုရရှိသည်အထိ ဆောင်ရွက်ပေးရန်နှင့် သက်မွေးဝမ်းကြောင်း လုပ်ငန်းများ ပြန်လည်တည်ထောင်ရေးနှင့် ပြန်လည်နေရာချထားရေး အစီအစဉ်များကို စီမံကိန်းကြောင့် ထိခိုက်ခံစားရသူများ၊ သက်ဆိုင်ရာ



အစိုးရဌာန၊ အဖွဲ့အစည်းများ၊ အခြားသက်ဆိုင်သူများနှင့် တိုင်ပင်ဆွေးနွေး၍ လိုအပ်သလို ပံ့ပိုးနိုင်ရေး စီစဉ်ဆောင်ရွက်ရန်၊

(၂) ဒေသဖွံ့ဖြိုးရေးလုပ်ငန်းများ (Community Development Plan) ဆောင်ရွက် ရာတွင် သက်ဆိုင်ရာဒေသရှိ ဌာနဆိုင်ရာများ၊ မြို့နယ်ဖွံ့ဖြိုးတိုးတက်ရေး စီမံကိန်း (Township Development Plans) များနှင့် ချိတ်ဆက်ဆောင်ရွက် ရန်၊ စီမံကိန်းအနီးရှိ ဒေသခံပြည်သူများ၊ ဆက်စပ်ပတ်သက်သူများနှင့် စဉ်ဆက် မပြတ် တွေ့ဆုံဆွေးနွေးပြီး ၎င်းတို့၏ အကြံပြုချက်နှင့် လိုအပ်ချက်များအား အလေးထား ပေါင်းစပ်ဆောင်ရွက်ရန်။

(ဋ) အများပြည်သူသိရှိနိုင်ရေးဆိုင်ရာ စည်းကမ်းသတ်မှတ်ချက်များ။ စီမံကိန်းအဆိုပြုသူ သည် အတည်ပြုထားသည့် ပတ်ဝန်းကျင်ထိခိုက်မှုဆန်းစစ်ခြင်းအစီရင်ခံစာကို စီမံကိန်းနှင့် ဆက်စပ်ပတ်သက်သူများနှင့် အများပြည်သူများ သိရှိနိုင်ရေးအတွက် မြန်မာဘာသာဖြင့် ရေးသားဖော်ပြထားသော အကျဉ်းချုပ်အစီရင်ခံစာနှင့် လိုက်နာ ဆောင်ရွက်မည့် ပတ်ဝန်းကျင်နှင့် လူမှုဆိုင်ရာကတိကဝတ်များအား ဖြန့်ဝေအသိပေး ထုတ်ဖော်ကြေညာရန်၊

(ဌ) စောင့်ကြပ်ကြည့်ရှုမှုအစီအစဉ်ဆိုင်ရာ စည်းကမ်းသတ်မှတ်ချက်များ။ စောင့်ကြပ် ကြည့်ရှုမှုအစီအစဉ်နှင့် စပ်လျဉ်း၍ အောက်ပါအတိုင်း လိုက်နာဆောင်ရွက်ရမည်-

(၁) စီမံကိန်းအဆိုပြုသူသည် သက်ဆိုင်ရာအခွင့်အမိန့်ရ အဖွဲ့အစည်းထံမှစာဖြင့် ခွင့်ပြုချက်ကို လက်ခံရရှိသည့်အခါ အကြိုတည်ဆောက်ခြင်း၊ တည်ဆောက် ခြင်း၊ လုပ်ငန်းလည်ပတ်ဆောင်ရွက်ခြင်း၊ လုပ်ငန်းရပ်စဲခြင်း၊ လုပ်ငန်းပိတ် သိမ်းခြင်း၊ လုပ်ငန်းပိတ်သိမ်းပြီးကာလဟူသည့် စီမံကိန်းအဆင့်အားလုံးတွင် ဆိုးကျိုးသက်ရောက်မှု အားလုံးအတွက် စီမံကိန်းနှင့် ဆက်စပ်ဆောင်ရွက်မှုများ အပေါ် မိမိကိုယ်မိမိ ဘက်စုံစောင့်ကြပ်ကြည့်ရှုစစ်ဆေးခြင်းကို လက်တွေ့ စဉ်ဆက်မပြတ် ဆောင်ရွက်ရမည့်အပြင် သက်ဆိုင်ရာဥပဒေများ၊ နည်းဥပဒေ များ၊ ပတ်ဝန်းကျင်ထိခိုက်မှုဆန်းစစ်ခြင်းဆိုင်ရာ လုပ်ထုံးလုပ်နည်းနှင့် စံချိန် စံညွှန်းများ၊ ပတ်ဝန်းကျင်ထိန်းသိမ်းရေးဆိုင်ရာ လိုက်နာဆောင်ရွက်မှု သက်သေခံ လက်မှတ်ပါ စည်းကမ်းသတ်မှတ်ချက်များနှင့် ပတ်ဝန်းကျင်ထိခိုက်မှုဆန်းစစ်ခြင်း အစီရင်ခံစာပါ ကတိကဝတ်များကို လိုက်နာဆောင်ရွက်ရန်၊

(၂) စီမံကိန်းအဆိုပြုသူသည် ပတ်ဝန်းကျင်ထိန်းသိမ်းရေးဆိုင်ရာ လိုက်နာ ဆောင်ရွက်မှု သက်သေခံလက်မှတ်တွင် သတ်မှတ်ဖော်ပြထားသည့် စောင့်ကြပ်ကြည့်ရှုရေး လုပ်ငန်းများကို မိမိအစီအစဉ်ဖြင့် ဆောင်ရွက်ရန်၊ ပတ်ဝန်းကျင်ထိခိုက်မှု ဆန်းစစ်ခြင်းအစီရင်ခံစာတွင် ဖော်ပြထားသည့် စောင့်ကြပ်ကြည့်ရှုရေး လုပ်ငန်းများကို မိမိအစီအစဉ်ဖြင့် ဆောင်ရွက်ရာမှ ရရှိသော ရလဒ်များကို



မှတ်တမ်းတင် ထိန်းသိမ်းထားရန်၊ ယင်းမှတ်တမ်းများတွင် နမူနာ စုဆောင်း ရယူခြင်းနှင့် ဓာတ်ခွဲဆန်းစစ်ခြင်းရလဒ်များ၊ ကိရိယာဖြင့် တိုင်းတာချက်များ၊ ချိန်ညှိတွက်ချက်ခြင်းများ (Calibrations)၊ စစ်ဆေးခြင်းများ၊ စမ်းသပ်ခြင်းနှင့် စာရင်းကောက်ခြင်း၊ အချက်အလက် အခြေခံအဖြစ် အသုံးပြုသည့် ဆန်းစစ် လေ့လာမှုများ စသည်တို့ ပါဝင်ရမည်။ မှတ်တမ်းများ အားလုံးသည် ဖတ်ရှု နိုင်ရမည်ဖြစ်ပြီး ကြောင်းကျိုး ညီညွတ်စွာဖြင့် အသုံးချနိုင်ရမည်။ ပြင်ဆင် ဖြည့်စွက်မှုများရှိပါက မူရင်းမှတ်တမ်းနှင့် ပြင်ဆင်ဖြည့်စွက်ထားသော မှတ်တမ်းနှစ်မျိုးလုံးကို ဖတ်ရှုနိုင်သည့် သို့မဟုတ် ပြန်လည်ဖော်ဆောင် ရယူနိုင်သည့် နည်းလမ်းဖြင့် ပြင်ဆင်ဖြည့်စွက်ရန်နှင့် ဝန်ကြီးဌာနမှ စာဖြင့် သီးခြားရေးသားသဘောတူထားခြင်း မရှိပါက မှတ်တမ်း များအားလုံးကို ထိန်းသိမ်းထားရန်၊

- (၃) စောင့်ကြပ်ကြည့်ရှုမည့်နယ်ပယ် (ရေ၊ လေ၊ ဆူညံသံ) များ၊ နည်းစနစ်များ၊ နမူနာစုဆောင်းခြင်းနှင့် ဓာတ်ခွဲစမ်းသပ်ခြင်း၊ စောင့်ကြပ်တိုင်းတာမည့် နေရာ၊ အကြိမ်အရေအတွက်၊ အချိန်ဇယားနှင့် မှတ်တမ်းတင်ခြင်းနှင့် အစီရင်ခံခြင်း စသည်တို့ကိုရေးဆွဲ၍ အကောင်အထည်ဖော်ဆောင်ရွက်ပြီး သယံဇာတနှင့် သဘာဝပတ်ဝန်းကျင်ထိန်းသိမ်းရေးဝန်ကြီးဌာနသို့ (၆)လ တစ်ကြိမ် တင်ပြရန် နှင့် အများပြည်သူသိရှိစေရန် ဝန်ကြီးဌာနသို့ တင်ပြသည့်နေ့ရက်မှ (၁၀) ရက် အတွင်း ထုတ်ဖော်ကြေညာရန်၊
- (၄) ပတ်ဝန်းကျင်ထိခိုက်မှုဆန်းစစ်ခြင်းအစီရင်ခံစာတွင် ဖော်ပြထားသည့် ကုစား ပြင်ဆင်ရေးလုပ်ငန်းများ၊ ကြိုတင်ကာကွယ်ရေးလုပ်ငန်းများ လိုက်နာ ဆောင်ရွက်ရေးနှင့် စောင့်ကြပ်ကြည့်ရှုရေးအစီအစဉ်တွင် ဖော်ပြထားသည့် ကတိကဝတ်အတိုင်း လိုက်နာအကောင်အထည်ဖော် ဆောင်ရွက်ရန်၊
- (၅) စီမံကိန်းအဆိုပြုသူသည် စောင့်ကြပ်ကြည့်ရှုမှုအစီရင်ခံစာအား ဤဝန်ကြီး ဌာနသို့ တင်ပြသည့် နေ့ရက်မှ(၁၀)ရက်အတွင်း အမျိုးသားလုံခြုံရေး ဆိုင်ရာ ကိစ္စရပ်များမှတစ်ပါး အများပြည်သူသိရှိနိုင်ရန် စီမံကိန်း၏ ဝက်ဘ်ဆိုဒ်တွင် လည်းကောင်း၊ စာကြည့်တိုက်များ၊ ပြည်သူ့ခန်းမများစသည့် အများပြည်သူ စုဝေးရာနေရာများတွင်လည်းကောင်း၊ စီမံကိန်းရုံးဌာနများတွင် လည်းကောင်း အများပြည်သူသိရှိနိုင်စေရန်တင်ပြရမည်။ မည်သည့်အဖွဲ့အစည်း သို့မဟုတ် ပုဂ္ဂိုလ်မဆို စောင့်ကြပ်ကြည့်ရှုမှုအစီရင်ခံစာ၏ ဒီဂျစ်တယ်မိတ္တူကို တောင်းခံ နိုင်ပြီး စီမံကိန်းအဆိုပြုသူသည် ယင်းတောင်းခံချက်ကို ရရှိပြီးနောက် (၁၀) ရက်အတွင်း ဒီဂျစ်တယ်မိတ္တူကို အီးမေးလ်ဖြင့်ဖြစ်စေ၊ တောင်းခံသူနှင့် သဘောတူညီထားသည့် အခြားနည်းလမ်းဖြင့်ဖြစ်စေ ပေးပို့ဆောင်ရွက်ရန်၊



(၆) စီမံကိန်းအဆိုပြုသူသည် စီမံကိန်းလုပ်ငန်းများ သို့မဟုတ် စီမံကိန်းနှင့် ဆက်စပ်သည့်လုပ်ငန်းများကို ဆောင်ရွက်နေသည့် စီမံကိန်းရုံး၊ စီမံကိန်း လုပ်ငန်းခွင်နေရာနှင့် အခြားမည်သည့်နေရာကိုမဆို ဝန်ကြီးဌာနမှဖြစ်စေ၊ ဝန်ကြီးဌာနအား ကိုယ်စားပြုသူများမှဖြစ်စေ စောင့်ကြပ်ကြည့်ရှုစစ်ဆေး ခြင်းနှင့် စပ်လျဉ်း၍ ပုံမှန်အလုပ်ချိန်အတွင်း မည်သည့်အချိန်တွင်မဆို ဝင်ရောက်ကြည့်ရှုနိုင်ရေး ခွင့်ပြုရန်၊

(၇) အရေးပေါ်အခြေအနေတစ်ရပ် ဖြစ်ပေါ်လျှင်သော်လည်းကောင်း၊ စီမံကိန်း သည် သက်ဆိုင်ရာ ပတ်ဝန်းကျင်နှင့် လူမှုရေးဆိုင်ရာ သတ်မှတ်ချက် များအား ချိုးဖောက်သည် သို့မဟုတ် ချိုးဖောက်နိုင်ဖွယ်ရှိသည်ဟု ဝန်ကြီး ဌာနက ထင်မြင်ယူဆလျှင်သော်လည်းကောင်း၊ ဝန်ကြီးဌာနက သတ်မှတ် သည့် မည်သည့်အချိန်တွင်မဆို စီမံကိန်းလုပ်ငန်းခွင်ရှိ မည်သည့်နေရာမဆို ချက်ချင်း ဝင်ရောက်နိုင်ရေး ခွင့်ပြုရန်၊

(၈) စီမံကိန်းအဆိုပြုသူသည် ဝန်ကြီးဌာနက စစ်ဆေးခြင်းကို ဆောင်ရွက်ရန် လိုအပ်သည့် ဓာတ်ပုံရိုက်ကူးခြင်း၊ အသံသွင်းခြင်း၊ ဗီဒီယိုရိုက်ကူးခြင်း၊ မြေသား၊ နုန်းအနည်အနှစ်၊ ရေနှင့် လေမှုန့်များရယူခြင်းနှင့် ကွန်ပျူတာများကို စစ်ဆေးခြင်း၊ ဒီဂျစ်တယ်စာတွဲများအပါအဝင် စာရွက်စာတမ်း အထောက်အထား များကို မိတ္တူကူးခြင်း၊ လူပုဂ္ဂိုလ်များကို တွေ့ဆုံမေးမြန်းခြင်းနှင့် လိုအပ်သည်ဟု ယူဆသည့် အခြားစုံစမ်းစစ်ဆေးခြင်း အပါအဝင် မည်သည့်နည်းလမ်းဖြင့်မဆို စစ်ဆေးဆောင်ရွက်ခြင်းကို လိုက်နာဆောင်ရွက်ရန်၊

(၉) ဝန်ကြီးဌာနမှဖြစ်စေ၊ ဝန်ကြီးဌာနအား ကိုယ်စားပြုသူများမှဖြစ်စေ ပတ်ဝန်းကျင် စစ်ဆေးသည့် ကုန်ကျစရိတ်များ၊ စစ်ဆေးသူများအတွက် ကုန်ကျစရိတ်များ ကျခံခြင်းနှင့်ပတ်သက်၍ ပတ်ဝန်းကျင်ထိခိုက်မှုဆန်းစစ်ခြင်းဆိုင်ရာလုပ်ထုံး လုပ်နည်း အပိုဒ် ၁၂၂ နှင့်အညီ စီမံကိန်းအဆိုပြုသူမှ ကျခံရန်။

(၃) ရန်ပုံငွေထားရှိမှုဆိုင်ရာစည်းကမ်းချက်များ။ ပတ်ဝန်းကျင်စီမံခန့်ခွဲမှုအစီအစဉ် အတွက် လျာထားအသုံးစရိတ်ကို အစီရင်ခံစာ၌ ဖော်ပြထားသည့်အတိုင်း ထားရှိသုံးစွဲ ရမည်-

(၁) ပတ်ဝန်းကျင်ထိန်းသိမ်းရေးနည်းဥပဒေများ၊နည်းဥပဒေ ၂၉၊ ၃၀၊ ၃၁ အရ သဘာဝသယံဇာတများ ထုတ်ယူရောင်းဝယ်သုံးစွဲသည့် လုပ်ငန်းများမှ အကျိုးအမြတ်၏ တစ်စိတ်တစ်ပိုင်းကို ပတ်ဝန်းကျင်ထိန်းသိမ်းရေးလုပ်ငန်း ရန်ပုံငွေသို့ ထည့်ဝင်ရန်၊



(၂) သတ္တုတွင်းပိတ်သိမ်းခြင်းကို မြန်မာ့သတ္တုတွင်းနည်းဥပဒေများ၊ နည်းဥပဒေ ၁၈၆ ပါ သတ်မှတ်ချက်နှင့်အညီ ဆောင်ရွက်မည့်လုပ်ငန်းစဉ်များကို လိုက်နာ

ဆောင်ရွက်ရန်နှင့် မြန်မာ့သတ္တုတွင်းနည်းဥပဒေများ၊ နည်းဥပဒေ ၁၉၂ နှင့် အညီ ပြန်လည်ထူထောင်ခြင်းလုပ်ငန်းများအတွက် ရန်ပုံငွေထူထောင်ထားရန်၊

(၃) ပတ်ဝန်းကျင်ထိခိုက်ပျက်စီးမှုများအပေါ် အရည်အသွေးထိန်းသိမ်းရေးနှင့် ဖွံ့ဖြိုးတိုးတက်စေရေးအတွက် မြန်မာ့သတ္တုတွင်းနည်းဥပဒေများ၊ နည်းဥပဒေ ၁၈၉၊ ၁၉၀၊ ၁၉၁၊ ၁၉၂၊ ၁၉၃ တို့နှင့်အညီ လိုက်နာဆောင်ရွက်ပြီး ပတ်ဝန်းကျင်ထိန်းသိမ်းရေး ရန်ပုံငွေ ထူထောင်ထားရှိရန်။

သက်သေခံလက်မှတ်ဆိုင်ရာ စည်းကမ်းချက်များ

၈။ သက်သေခံလက်မှတ်ဆိုင်ရာ စည်းကမ်းချက်များနှင့်ပတ်သက်၍ အောက်ဖော်ပြပါအချက် တို့ကို လိုက်နာဆောင်ရွက်ရမည်-

- (က) ဤပတ်ဝန်းကျင်ထိန်းသိမ်းရေးဆိုင်ရာ လိုက်နာဆောင်ရွက်မှုသက်သေခံလက်မှတ် သက်တမ်းသည် ထုတ်ပေးသည့် နေ့ရက်မှစ၍ (၅)နှစ် ဖြစ်သည်။ စီမံကိန်းအဆိုပြုသူသည် ပတ်ဝန်းကျင်ထိန်းသိမ်းရေးဆိုင်ရာ လိုက်နာဆောင်ရွက်မှု သက်သေခံလက်မှတ် သက်တမ်း မကုန်ဆုံးမီ (၆)လ ကြိုတင်၍ သက်တမ်းတိုးရန် ဝန်ကြီးဌာနသို့ လျှောက်ထားရန်၊
- (ခ) စီမံကိန်းအဆိုပြုသူသည် သက်သေခံလက်မှတ်ရရှိပြီး ပထမ (၂) နှစ်အတွင်း စီမံကိန်း၏ အကောင်အထည်ဖော်မှုကို စတင်ဆောင်ရွက်ရမည်။ ထိုသို့ဆောင်ရွက်ခြင်းကို စတင် ဆောင်ရွက်သည့်နေ့မှ ရက်ပေါင်း(၃၀)ထက် နောက်မကျစေဘဲ ဤဦးစီးဌာနသို့ စာဖြင့် သတင်းပို့ အကြောင်းကြားရမည့်အပြင် စီမံကိန်းကို အကောင်အထည်ဖော်ရာတွင် ပါဝင်သော ဆောင်ရွက်မှုများကို သတ်မှတ်ဖော်ပြရန်၊
- (ဂ) စီမံကိန်းအဆိုပြုသူသည် စီမံကိန်းအကောင်အထည်ဖော်မှုကို မည်သည့်အတွက်ကြောင့် စတင်နိုင်ခြင်းမရှိကြောင်းနှင့် စတင်အကောင်အထည်ဖော်နိုင်ရန် အချိန်ကာလ မည်မျှ လိုအပ်ကြောင်းကို အကျိုးအကြောင်းဖော်ပြ၍ ထိုလိုအပ်သည့် ကာလအတွက် အချိန် တိုးပေးရန် တင်ပြချက်အရ ဝန်ကြီးဌာနက အချိန်တိုးပေးသည့် ကိစ္စမှတစ်ပါး ပတ်ဝန်းကျင်ထိန်းသိမ်းရေးဆိုင်ရာ လိုက်နာဆောင်ရွက်မှု သက်သေခံလက်မှတ် ရရှိပြီး (၂) နှစ် အတွင်း စီမံကိန်းကို ထိရောက်စွာ အကောင်အထည်ဖော်မှုအား စတင် ဆောင်ရွက်ခြင်း မပြုလျှင် ပတ်ဝန်းကျင်စီမံခန့်ခွဲမှုအစီအစဉ်အသစ် ပြုလုပ်တင်ပြ ရန်၊
- (ဃ) စီမံကိန်း အကောင်အထည်ဖော်ဆောင်ရွက်ရာတွင် အောက်ပါအချက်များ တွေ့ရှိရပါက ပတ်ဝန်းကျင်ထိန်းသိမ်းရေးဆိုင်ရာ လိုက်နာဆောင်ရွက်မှု သက်သေခံ လက်မှတ်ပါ စည်းကမ်းချက်များကို ဝန်ကြီးဌာနမှ ပတ်ဝန်းကျင်ထိခိုက်မှုဆန်းစစ်ခြင်းအစီရင်ခံစာ



ကို ပြန်လည်ပြင်ဆင်စေပြီး တင်ပြရန် ညွှန်ကြားပါက စီမံကိန်းအဆိုပြုသူက လိုက်နာဆောင်ရွက်ရမည်-

- (၁) စီမံကိန်းကြောင့် အမှန်တကယ် ထိခိုက်မှု သို့မဟုတ် ထိခိုက်နိုင်မှုများကို လျော့ချရန် ဆောင်ရွက်မှုများသည် ပြည့်စုံမှုမရှိခြင်း သို့မဟုတ် လုံလောက်မှု မရှိခြင်း၊
- (၂) စီမံကိန်း၏ ဆိုးကျိုးသက်ရောက်မှုများသည် မည်ကဲ့သို့ ထိခိုက်မှုဖြစ်စေကြောင်း သို့မဟုတ် ဖြစ်စေနိုင်ကြောင်း သို့မဟုတ် ဖြစ်လာကြောင်း သိရှိနိုင်ရန် သတင်း အချက်အလက်သစ်များ ထွက်ပေါ်လာခြင်း၊
- (၃) စီမံကိန်းသည် ပတ်ဝန်းကျင်ထိခိုက်မှုဆန်းစစ်ခြင်းအစီရင်ခံစာကို မူလအတည်ပြုခဲ့သည့်အချိန်မှ ကြိုတင်သိမြင်နိုင်ခြင်း မရှိသော ဆိုးကျိုးသက်ရောက်မှုများရှိခြင်း၊
- (၄) စီမံကိန်း၏ ဆိုးကျိုးသက်ရောက်မှုများသည် ပတ်ဝန်းကျင်ထိခိုက်မှုဆန်းစစ်ခြင်းအစီရင်ခံစာ၊ ပတ်ဝန်းကျင်ထိန်းသိမ်းရေးဆိုင်ရာ လိုက်နာဆောင်ရွက်မှု သက်သေခံလက်မှတ်နှင့် စည်းကမ်းချက်များ ထုတ်ပေးခြင်း၊ ပြင်ဆင်ခြင်း၊ တင်သွင်းခြင်းနှင့် အတည်ပြုခြင်းများအတွက် အခြေခံအချက်များ ထုတ်ဖော်ခဲ့စဉ်က မျှော်မှန်းထားသည့် ထိခိုက်မှုထက် ပိုမိုကြီးမားခြင်း၊
- (၅) အကောင်းဆုံးရရှိနိုင်သောနည်းလမ်း အဓိပ္ပာယ်ဖွင့်ဆိုချက်အရ စီမံကိန်း၏ ဆိုးကျိုးသက်ရောက်မှုကို ထူးခြားစွာ လျော့ချနိုင်ခြင်း၊
- (၆) စီမံကိန်း၏ ဆိုးကျိုးသက်ရောက်မှုများကို စီမံကိန်းတွင် စီးပွားရေးအရ သိသိသာသာ အပိုကုန်ကျစရိတ် မဖြစ်စေဘဲ အလေ့အကျင့်ကောင်းများဖြင့် လျော့ချနိုင်ခြင်း၊
- (၇) ပတ်ဝန်းကျင်ထိန်းသိမ်းရေးဆိုင်ရာ လိုက်နာဆောင်ရွက်မှု သက်သေခံလက်မှတ်တွင် သတ်မှတ်ထားသော နည်းလမ်းများ/ စည်းကမ်းချက်များသည် ဆိုးကျိုးသက်ရောက်မှုများကို လျော့ချရာတွင် မလိုအပ်တော့ဟု ဆုံးဖြတ်နိုင်ခြင်း။

၉။ ပတ်ဝန်းကျင်ထိန်းသိမ်းရေးရန်ပုံငွေဆိုင်ရာ စည်းကမ်းချက်များ။ ပတ်ဝန်းကျင်ထိန်းသိမ်းရေးဆိုင်ရာ ရန်ပုံငွေနှင့်စပ်လျဉ်း၍ အောက်ပါတို့ကို လိုက်နာဆောင်ရွက်ရမည်-

- (က) ပတ်ဝန်းကျင်ထိန်းသိမ်းရေး နည်းဥပဒေ ၃၀ နှင့်အညီ ညစ်ညမ်းမှု (ထုတ်လွှတ်မှု၊ စွန့်ပစ်ပစ္စည်း) ဖြစ်စေခြင်းအတွက် ပေးဆောင်ငွေများ၊ သယံဇာတအသုံးပြုမှုနှင့် ဂေဟစနစ်ဝန်ဆောင်မှုများမှ အကျိုးရရှိခြင်းအတွက် ပတ်ဝန်းကျင်ထိန်းသိမ်းရေး



ရန်ပုံငွေတွင် ပေးဆောင်ငွေများအဖြစ် ထည့်ဝင်ရန် ပတ်ဝန်းကျင်ထိန်းသိမ်းရေး ကော်မတီ၏ အတည်ပြုချက်ဖြင့် ဤဝန်ကြီးဌာနက သတ်မှတ်ပါက စီမံကိန်း အဆိုပြုသူမှ ငွေကြေးထည့်ဝင်ရန်၊

- (ခ) စီမံကိန်းအဆိုပြုသူသည် ငွေရေးကြေးရေး အာမခံချက်များအားလုံးကို ဝန်ကြီးဌာနမှ ပတ်ဝန်းကျင်ထိန်းသိမ်းရေးကော်မတီ၏ အတည်ပြုချက်ဖြင့် သတ်မှတ်/ ပြင်ဆင် တောင်းခံပါက ထည့်ဝင်ရန်၊
- (ဂ) စီမံကိန်းအဆိုပြုသူသည် သတ္တုတွင်းနည်းဥပဒေ ၁၉၂ (က) အရ နိုင်ငံတော်ပိုင် ဘဏ်တစ်ခုခုတွင် ရန်ပုံငွေတစ်ရပ်ကို ထူထောင်ထားရှိရန်၊ ဝန်ကြီးဌာနသည် ပတ်ဝန်းကျင်နှင့် လူမှုစီးပွားထိခိုက်မှု သို့မဟုတ် ထိခိုက်ရန်အလားအလာရှိမှုများကို ကုစားပြင်ဆင်ရန် ချက်ချင်းဆောင်ရွက်သည့် လုပ်ငန်းများတွင် ထိုငွေရေးကြေးရေး အာမခံချက်ကိုအသုံးပြုရန်၊
- (ဃ) စီမံကိန်းအဆိုပြုသူအနေဖြင့် ပတ်ဝန်းကျင်စီမံခန့်ခွဲမှုအစီအစဉ်ပါ ပတ်ဝန်းကျင် ထိန်းသိမ်းရေးလုပ်ငန်းများအတွက် ထည့်သွင်းဖော်ပြထားသည့် လျာထားအသုံး စရိတ်များနှင့် ပတ်သက်၍ သီးခြားငွေစာရင်းဖွင့်လှစ်ထားသော အထောက်အထား အချက်အလက်ဖြင့် ထည့်သွင်းဖော်ပြရန်၊

အထွေထွေစည်းကမ်းချက်များ

၁၀။ စီမံကိန်းအဆိုပြုသူသည် စီမံကိန်းဒီဇိုင်းနှင့် စီမံကိန်းလုပ်ငန်းများကို ပြင်ဆင်ရန်ရှိပါက ဝန်ကြီးဌာနသို့ ကြိုတင်အသိပေးတင်ပြရမည်။

၁၁။ ဤပတ်ဝန်းကျင်ထိန်းသိမ်းရေးဆိုင်ရာ လိုက်နာဆောင်ရွက်မှု သက်သေခံလက်မှတ်သည် ဤလက်မှတ်ပါ လုပ်ငန်းနှင့်သာ သက်ဆိုင်စေရမည်။

၁၂။ ဤပတ်ဝန်းကျင်ထိန်းသိမ်းရေးဆိုင်ရာ လိုက်နာဆောင်ရွက်မှု သက်သေခံလက်မှတ်သည် ပတ်ဝန်းကျင်ထိန်းသိမ်းရေးနှင့် လူမှုရေးဆိုင်ရာ လိုက်နာဆောင်ရွက်ရန်ဖြစ်ပြီး စီမံကိန်းလုပ်ငန်း ဆောင်ရွက်ခွင့်ပြုမိန့်မှာ သက်ဆိုင်ရာဌာန၏ မူဝါဒ၊ ဥပဒေ၊ နည်းဥပဒေများ၊ လုပ်ထုံးလုပ်နည်း၊ လမ်းညွှန်ချက်များနှင့်အညီ ဆောင်ရွက်ရန်ဖြစ်သည်။ စီမံကိန်းသက်တမ်းအတွင်း စစ်ဆေးမှု ပြုလုပ်ချိန်တွင် ခွင့်ပြုမိန့်စာရွက်စာတမ်း အထောက်အထားများအားလုံးကို တင်ပြရမည်။

၁၃။ စီမံကိန်းပိုင်ရှင်နှင့်အဆိုပြုထားသောလွှဲပြောင်းလက်ခံသူတို့၏ ပူးပေါင်းလျှောက်ထားချက် အရ ဤသက်သေခံလက်မှတ် သို့မဟုတ် ယင်း၏အစိတ်အပိုင်းတစ်ရပ်ရပ်ကို အဆိုပြုထားသော လွှဲပြောင်းလက်ခံသူထံ ဝန်ကြီးဌာန၏ ခွင့်ပြုချက်ရရှိပြီးမှသာ လွှဲပြောင်းရမည်။

၁၄။ ပတ်ဝန်းကျင်ထိခိုက်မှုဆန်းစစ်ခြင်းဆိုင်ရာ လုပ်ထုံးလုပ်နည်း၊ အပိုဒ် ၁၀၂ အရ စီမံကိန်း အဆိုပြုသူသည် မိမိကိုယ်တိုင်ကြောင့်ဖြစ်စေ မိမိကိုယ်စားဆောင်ရွက်ရန် ခန့်ထားခြင်း သို့မဟုတ်



ငှားရမ်းခြင်း သို့မဟုတ် အခွင့်အာဏာပေးခြင်းပြုထားသည့် ကန်ထရိုက်တာ၊ လက်ခွဲဆောင်ရွက် ပေးသူ ဆပ်ကန်ထရိုက်တာ၊ အရာရှိ၊ အလုပ်သမား၊ ကိုယ်စားလှယ် သို့မဟုတ် အတိုင်ပင်ခံများ၏ ပြုလုပ်မှု သို့မဟုတ် ပျက်ကွက်မှုကြောင့်ဖြစ်စေ ပေါ်ပေါက်သည့် ဆိုးကျိုးသက်ရောက်မှုများ အားလုံး တို့အတွက် တာဝန်ရှိသည်။

၁၅။ စီမံကိန်းအဆိုပြုသူသည် ဤပတ်ဝန်းကျင်ထိန်းသိမ်းရေးဆိုင်ရာ လိုက်နာဆောင်ရွက်မှု သက်သေခံလက်မှတ်ပါ စည်းကမ်းချက်များကို လိုက်နာမှုမရှိပါက ပတ်ဝန်းကျင်ထိန်းသိမ်းရေး ဥပဒေ၊ နည်းဥပဒေများ၊ လုပ်ထုံးလုပ်နည်းများနှင့်အညီ အရေးယူခြင်းခံရမည်။

