



ပြည်ထောင်စုသမ္မတမြန်မာနိုင်ငံတော်အစိုးရ
သယံဇာတနှင့်သဘာဝပတ်ဝန်းကျင်ထိန်းသိမ်းရေးဝန်ကြီးဌာန
နေပြည်တော်



မြန်မာရူဘီအင်တာပရိုက် (စ်) ကျောက်မျက်ရတနာ ကုမ္ပဏီလီမိတက်မှ တနင်္သာရီတိုင်းဒေသကြီး၊
ထားဝယ်ခရိုင်၊ ထားဝယ်မြို့နယ်၊ ဆင်ဖြူတိုင်ဒေသရှိ မြေဧရိယာ (၁၈၂) ဧက ကျယ်ဝန်းသော
လုပ်ကွက်တွင် အကောင်အထည်ဖော်ဆောင်ရွက်နေသည့် ဂေါဒန်ကျောက် (စက်မှုတွင်းထွက်
ကုန်ကြမ်း) အလတ်စားထုတ်လုပ်ရေးလုပ်ငန်းအတွက် တင်ပြလာသော
ပတ်ဝန်းကျင်စီမံခန့်ခွဲမှုအစီအစဉ် (EMP) ၏

ပတ်ဝန်းကျင်ထိန်းသိမ်းရေးဆိုင်ရာ လိုက်နာဆောင်ရွက်မှု သက်သေခံလက်မှတ်
(Environmental Compliance Certificate-ECC)

ရက်စွဲ။ ၂၀၂၄ ခုနှစ်၊ ဇန်နဝါရီလ ၁၈ ရက်



ပြည်ထောင်စုသမ္မတမြန်မာနိုင်ငံတော်အစိုးရ
သယံဇာတနှင့်သဘာဝပတ်ဝန်းကျင်ထိန်းသိမ်းရေးဝန်ကြီးဌာန
ပတ်ဝန်းကျင်ထိန်းသိမ်းရေးဆိုင်ရာလိုက်နာဆောင်ရွက်မှု သက်သေခံလက်မှတ်

(Environmental Compliance Certificate - ECC)

သက်သေခံလက်မှတ်အမှတ်။ ECC (၆၉၁) ရက်စွဲ။ ၂၀၂၄ ခုနှစ်၊ ဇန်နဝါရီလ ၁၈ ရက်

၁။ သယံဇာတနှင့်သဘာဝပတ်ဝန်းကျင်ထိန်းသိမ်းရေးဝန်ကြီးဌာနသည် ပတ်ဝန်းကျင်ထိန်းသိမ်းရေးဥပဒေ (ပြည်ထောင်စုလွှတ်တော် ဥပဒေအမှတ် ၉/၂၀၁၂) နှင့် ပတ်ဝန်းကျင်ထိခိုက်မှုဆန်းစစ်ခြင်းဆိုင်ရာလုပ်ထုံးလုပ်နည်း (အမိန့်ကြော်ငြာစာအမှတ် ၆၁၆/၂၀၁၅) တို့အရ နောက်ဆက်တွဲ(က)တွင် ဖော်ပြထားသော အဆိုပြုစီမံကိန်းအား နောက်ဆက်တွဲ(ခ)ပါ စည်းကမ်းချက်များကို လိုက်နာဆောင်ရွက်စေလျက် ဤပတ်ဝန်းကျင်ထိန်းသိမ်းရေးဆိုင်ရာ လိုက်နာဆောင်ရွက်မှု သက်သေခံလက်မှတ် (Environmental Compliance Certificate - ECC) ကို ထုတ်ပေးလိုက်သည်-

- | | |
|-------------------------|---|
| (က) စီမံကိန်းအဆိုပြုသူ | - ဦးကျော်သန်း
Manaing Director |
| (ခ) ဆက်သွယ်ရန် လိပ်စာ | - မြန်မာရူဘီအင်တာပရိုက် (စ်) ကျောက်မျက်ရတနာ ကုမ္ပဏီလီမိတက်
အမှတ် (၂၂)၊ ပြည်လမ်း၊ (၇) မိုင်၊ မရမ်းကုန်းမြို့နယ်၊ ရန်ကုန်တိုင်းဒေသကြီး။
ဖုန်း-၀၉ ၄၃၁၄၈၅၃၀ |
| (ဂ) စီမံကိန်းအမျိုးအစား | - ဂေါ်ဒန်ကျောက် (စက်မှုတွင်းထွက်ကုန်ကြမ်း) အလတ်စား ထုတ်လုပ်ရေးလုပ်ငန်း |
| (ဃ) စီမံကိန်းကာလ | - အခွင့်အမိန့်ရအဖွဲ့အစည်းက ခွင့်ပြုသည့်ကာလ |
| (င) စီမံကိန်း၏အရွယ်အစား | - မြေဧရိယာ (၁၈၂) ဧက |
| (စ) စီမံကိန်းတည်နေရာ | - တနင်္သာရီတိုင်းဒေသကြီး၊ ထားဝယ်ခရိုင်၊ ထားဝယ်မြို့နယ်၊ ဆင်ဖြူတိုင်ဒေသ |
| (ဆ) ECC သက်တမ်း | - (၅)နှစ်
စတင်ထုတ်ပေးရက် - ၃-၇-၂၀၂၀
သက်တမ်းကုန်ဆုံးရက် - ၂-၇-၂၀၂၅ |
| (ဇ) အတည်ပြုအစီရင်ခံစာ | - အမှတ် (၁) သတ္တုတွင်းလုပ်ငန်း၏ ၆-၄-၂၀၂၀ ရက်စွဲပါ စာအမှတ်၊ ၅၄၅/၃၅၃/ထလရ-၁/၀၇/မြန်မာရူဘီ/၂၀၂၀ |

စည်းကမ်းချက်များသတ်မှတ်ခြင်း

၂။ အောက်ဖော်ပြပါ ရည်ရွယ်ချက်များ ရရှိနိုင်ရေးအတွက် ဤသက်သေခံလက်မှတ်၏ နောက်ဆက်တွဲပါ စည်းကမ်းချက်များကို လိုက်နာဆောင်ရွက်ရန် သတ်မှတ်ထားခြင်းဖြစ်ပါသည်-

- (က) ပတ်ဝန်းကျင်နှင့် လူမှုဆိုင်ရာ ဆိုးကျိုးသက်ရောက်မှုများကို ကြိုတင်ကာကွယ်ရေး၊ အနိမ့်ဆုံးဖြစ်စေရေးနှင့် ထိခိုက်မှုများကို ပြန်လည်ကုစားရေး ဆောင်ရွက်ပေးရန်၊
- (ခ) စီမံကိန်းအဆိုပြုသူ၏ စီမံကိန်းဆိုင်ရာ ကတိကဝတ်များနှင့် လိုက်နာထမ်းဆောင်ရမည့် တာဝန်များကို သတ်မှတ်ရန်၊
- (ဂ) လက်ခံနိုင်သော ပတ်ဝန်းကျင်အရည်အသွေး ဖြစ်စေရေးအတွက် စံချိန်စံညွှန်းများနှင့် အရည်အသွေးတိုင်းတာရေးနည်းလမ်းများ သတ်မှတ်ရန်၊
- (ဃ) စောင့်ကြပ်ကြည့်ရှုခြင်းနှင့် အစီရင်ခံခြင်းတို့ကို ပုံမှန်ဆောင်ရွက်စေရန်၊
- (င) စီမံကိန်းတွင် စဉ်ဆက်မပြတ် ဆောင်ရွက်သွားရမည့် ပတ်ဝန်းကျင်စီမံခန့်ခွဲရေး အစီအမံတစ်ရပ်ကို ရေးဆွဲဆောင်ရွက်ရန်။



၁၂/၈.၁၂.၂၁

(လှမောင်သိန်း)

အမြဲတမ်းအတွင်းဝန်

သယံဇာတနှင့်သဘာဝပတ်ဝန်းကျင်ထိန်းသိမ်းရေးဝန်ကြီးဌာန

နောက်ဆက်တွဲ(က)

မြန်မာရူဘီအင်တာပရိုက် (စ်) ကျောက်မျက်ရတနာကုမ္ပဏီလီမိတက်မှ တနင်္သာရီတိုင်းဒေသကြီး၊
ထားဝယ်ခရိုင်၊ ထားဝယ်မြို့နယ်၊ ဆင်ဖြူတိုင်ဒေသတွင် အကောင်အထည်ဖော်ဆောင်ရွက်နေသည့်
ဂေါဒန်ကျောက် (စက်မှုတွင်းထွက် ကုန်ကြမ်း) အလတ်စားထုတ်လုပ်ရေးလုပ်ငန်း၏
စီမံကိန်းအကြောင်းအရာ

၁။ မြန်မာရူဘီအင်တာပရိုက် (စ်) ကျောက်မျက်ရတနာကုမ္ပဏီလီမိတက်မှ တနင်္သာရီတိုင်း
ဒေသကြီး၊ ထားဝယ်ခရိုင်၊ ထားဝယ်မြို့နယ်၊ ဆင်ဖြူတိုင်ဒေသရှိ မြေဧရိယာ (၁၈၂) ဧက ကျယ်ဝန်းသော
လုပ်ကွက်တွင် အကောင်အထည်ဖော်ဆောင်ရွက်နေသည့် ဂေါဒန်ကျောက် (စက်မှုတွင်းထွက်ကုန်ကြမ်း)
အလတ်စားထုတ်လုပ်ရေးလုပ်ငန်းအတွက် အမှတ် (၁) သတ္တုတွင်းလုပ်ငန်း၏ ၆-၄-၂၀၂၀ ရက်စွဲပါ
စာအမှတ်၊ ၅၄၅/၃၅၃/ထလရ-၁/၀၇/မြန်မာရူဘီ/၂၀၂၀ ဖြင့် တင်ပြခဲ့သည့် အပြီးသတ် ပတ်ဝန်းကျင်
စီမံခန့်ခွဲမှုအစီအစဉ် (EMP) ကို ပတ်ဝန်းကျင်ထိန်းသိမ်းရေးဆိုင်ရာ လိုက်နာဆောင်ရွက်မှု သက်သေခံ
လက်မှတ် (Environmental Compliance Certificate - ECC) ထုတ်ပေးခြင်းဖြစ်သည်။

၂။ စီမံကိန်းအဆိုပြုသူ။ ဦးကျော်သန်း၊ Manaing Director၊ မြန်မာရူဘီအင်တာပရိုက် (စ်)
ကျောက်မျက်ရတနာကုမ္ပဏီလီမိတက်၊ အမှတ် (၂၂)၊ ပြည်လမ်း၊ (၇) မိုင်၊ မရမ်းကုန်းမြို့နယ်၊ ရန်ကုန်တိုင်း
ဒေသကြီး၊ ဖုန်း-၀၉ ၄၃၁၄၈၅၃၀ ဖြစ်ပါသည်။

၃။ စီမံကိန်းဆောင်ရွက်ပုံအဆင့်ဆင့်။ ဂေါဒန်ကျောက် (စက်မှုတွင်းထွက်ကုန်ကြမ်း) ထုတ်လုပ်
ရာတွင် ဟင်းလင်းဖွင့်စနစ် (Open Pit Mining Method) ကို အသုံးပြုမည်ဖြစ်ပြီး ထုတ်လုပ်မှုလုပ်ငန်း
စဉ်မှာ Backhoe ဖြင့် အပေါ်ယံမြေဖယ်ရှားခြင်း၊ ဂေါဒန်ကျောက်တုံးကြီးများကို 6"×9" အရွယ်အစား
ရရန် breaker Gun ဖြင့် ထိုးခွဲခြင်း၊ 6"×9" အရွယ်အစား ဂေါဒန်ကျောက်များအား (Backhoe) ဖြင့်
(၁၀) ဘီးကားပေါ်သို့တင်ခြင်းနှင့် ဂေါဒန်ကျောက်များအား စက်ရုံသို့ပို့ဆောင်ရန် သတ်မှတ်နေရာတွင်
စုပုံခြင်းတို့ကို ဆောင်ရွက်မည်ဖြစ်ပါသည်။

၄။ အသုံးပြုကုန်ကြမ်းပစ္စည်းများ။ စီမံကိန်းလုပ်ငန်းဆောင်ရွက်ရာတွင် အသုံးပြုမည့်
စက်ယန္တရားများမှာ Excavator (၂) စီး၊ Wheel Loader (၁) စီး၊ Dump Truck (၃) စီးနှင့် 3 kV
Generator (၁) စုံ တို့ဖြစ်ကြောင်း၊ လုပ်ငန်းဆောင်ရွက်ရန်အတွက် အသုံးပြုသောရေပမာဏမှာ
တစ်နှစ်လျှင် ဂါလန် (၇၂၀၀၀) ဖြစ်ကြောင်းနှင့် တစ်နှစ်အတွက် လိုအပ်သောလောင်စာဆီပမာဏမှာ
ဒီဇယ် (၁၅၀၀၀) ဂါလန်နှင့် အင်ဂျင်ပိုင် (၁၀၀) ဂါလန် အသုံးပြုကြောင်း ဖော်ပြထားပါသည်။

၅။ စီမံကိန်းတည်နေရာ။ တနင်္သာရီတိုင်းဒေသကြီး၊ ထားဝယ်ခရိုင်၊ ထားဝယ်မြို့နယ်၊ ဆင်ဖြူတိုင်
ဒေသရှိ မြေဧရိယာ (၁၈၂) ဧက ကျယ်ဝန်းသောလုပ်ကွက်တွင် တည်ရှိပါသည်။



မြန်မာရှာဘီအင်တာပရိုက် (စ်) ကျောက်မျက်ရတနာကုမ္ပဏီလီမိတက်မှ တနင်္သာရီတိုင်းဒေသကြီး၊
ထားဝယ်ခရိုင်၊ ထားဝယ်မြို့နယ်၊ ဆင်ဖြူတိုင်ဒေသတွင် အကောင်အထည်ဖော်ဆောင်ရွက်နေသည့်
ဂေါဒန်ကျောက် (စက်မှုတွင်းထွက်ကုန်ကြမ်း) အလတ်စားထုတ်လုပ်ရေးလုပ်ငန်း၏
တည်နေရာပြမြေပုံ

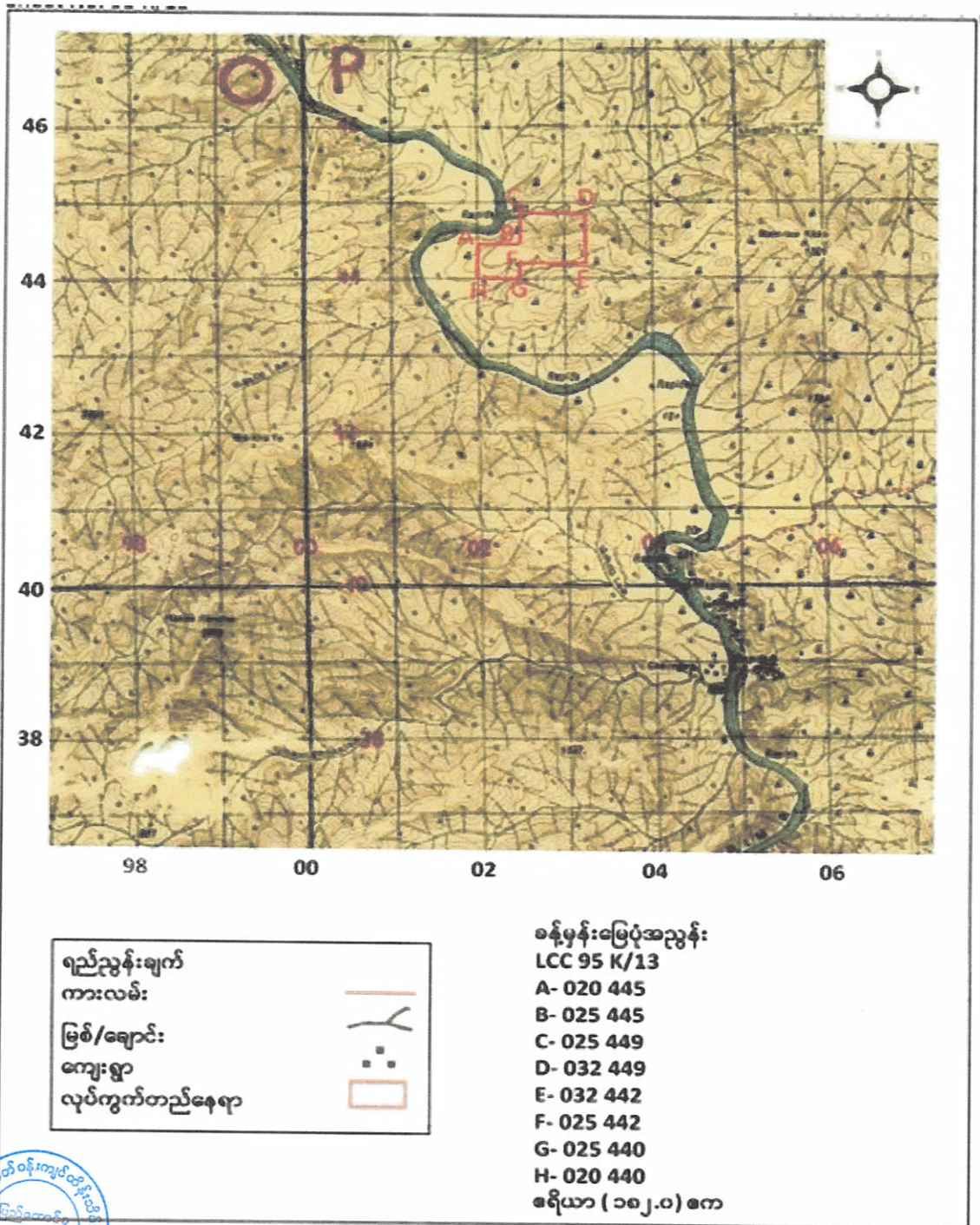

မြန်မာရုဘီအင်တာပရိုက် (စ်) ကျောက်မျက်ရတနာကုမ္ပဏီလီမိတက်မှ တနင်္သာရီတိုင်းဒေသကြီး၊
ထားဝယ်ခရိုင်၊ ထားဝယ်မြို့နယ်၊ ဆင်ဖြူတိုင်ဒေသတွင် အကောင်အထည်ဖော်ဆောင်ရွက်နေသည့်
ဂေါ်ဒန်ကျောက် (စက်မှုတွင်းထွက်ကုန်ကြမ်း) အလတ်စားထုတ်လုပ်ရေးလုပ်ငန်း၏

Layout Plan

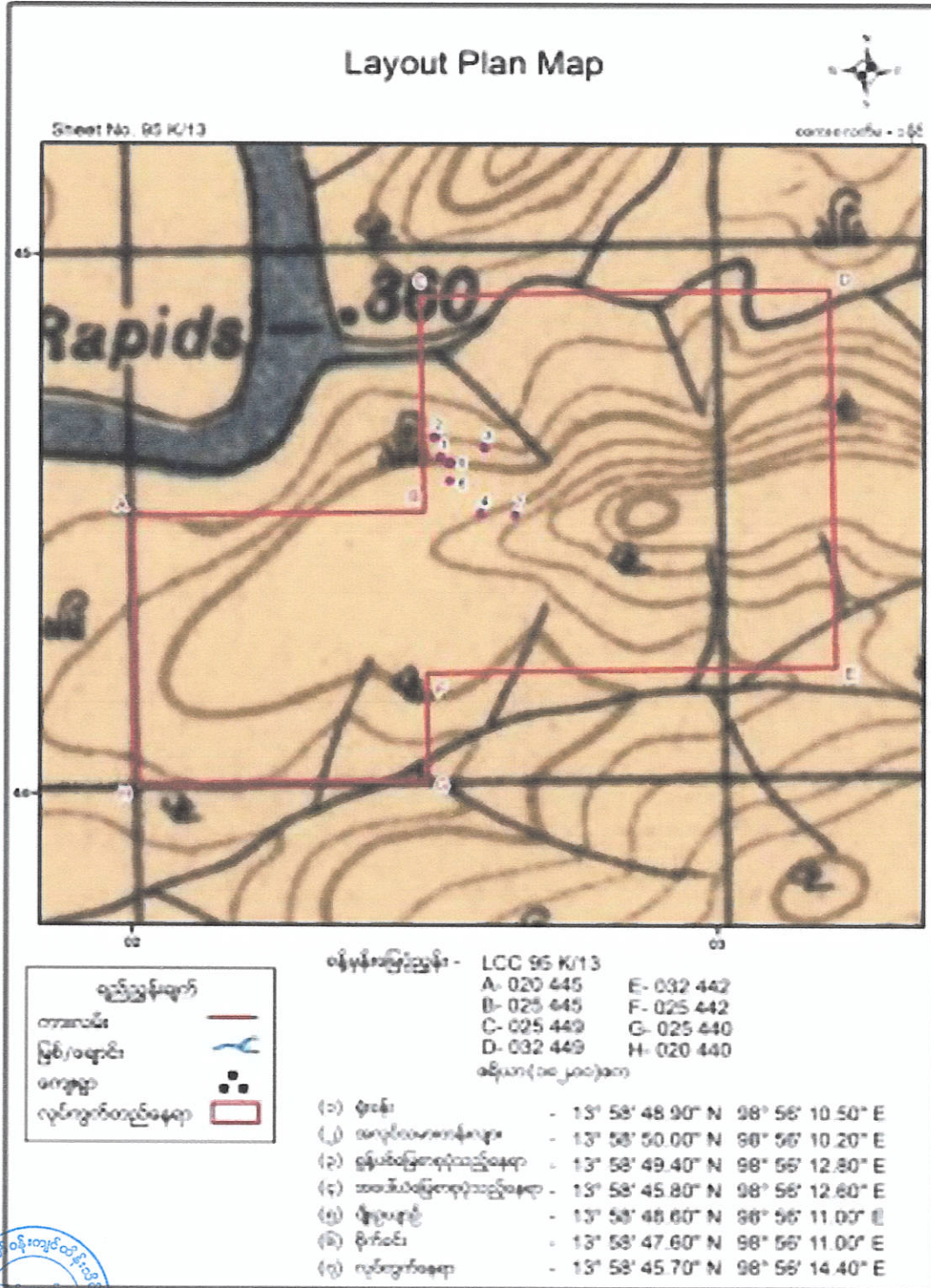

မြန်မာရှာဘီအင်တာပရိုက် (စ်) ကျောက်မျက်ရတနာကုမ္ပဏီလီမိတက်မှ တနင်္သာရီတိုင်းဒေသကြီး၊
ထားဝယ်ခရိုင်၊ ထားဝယ်မြို့နယ်၊ ဆင်ဖြူတိုင်ဒေသတွင် အကောင်အထည်ဖော်ဆောင်ရွက်နေသည့်
ဂေါဒန်ကျောက် (စက်မှုတွင်းထွက်ကုန်ကြမ်း) အလတ်စားထုတ်လုပ်ရေးလုပ်ငန်း၏

Flow Chart

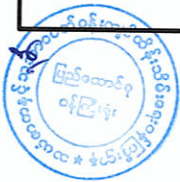
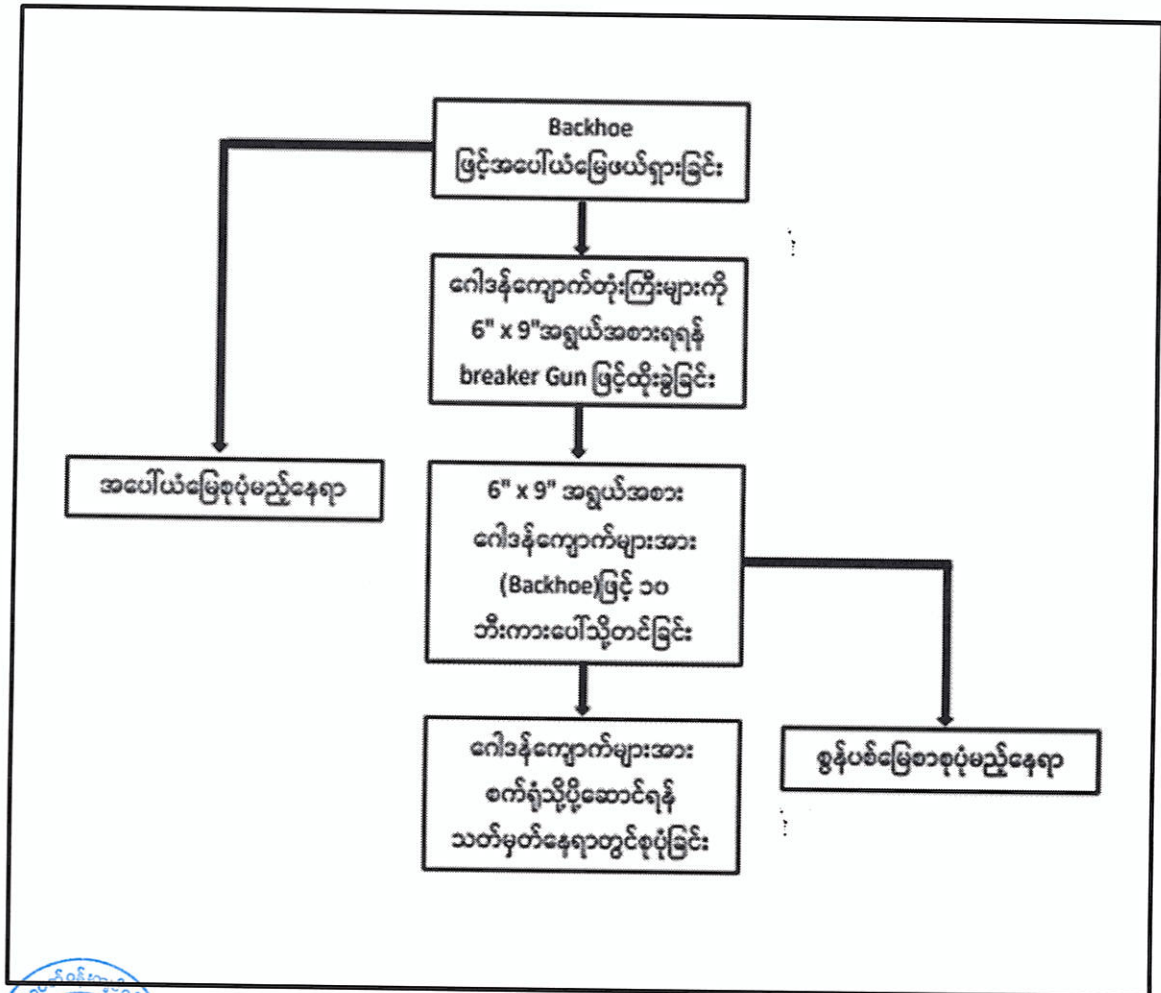

နောက်ဆက်တွဲ(ခ)

ကတိကဝတ်များ၊ စည်းကမ်းသတ်မှတ်ချက်များနှင့် အထွေထွေစည်းကမ်းများ
ပတ်ဝန်းကျင်စီမံခန့်ခွဲမှုအစီအစဉ်အရ လိုက်နာဆောင်ရွက်ရမည့်ကတိကဝတ်များ

၆။ စီမံကိန်းအဆိုပြုသူသည် မြန်မာရှာဘီအင်တာပရိုက် (စ်) ကျောက်မျက်ရတနာကုမ္ပဏီလီမိတက်မှ အကောင်အထည်ဖော်ဆောင်ရွက်နေသည့် ဂေါဒန်ကျောက် (စက်မှုတွင်းထွက်ကုန်ကြမ်း) အလတ်စား ထုတ်လုပ်ရေးလုပ်ငန်းအတွက် အမှတ် (၁) သတ္တုတွင်းလုပ်ငန်း၏ ၆-၄-၂၀၂၀ ရက်စွဲပါ စာအမှတ်၊ ၅၄၅/၃၅၃/ထလရ-၁/၀၇/မြန်မာရှာဘီ/၂၀၂၀ ဖြင့် တင်ပြလာသည့် ပတ်ဝန်းကျင်စီမံခန့်ခွဲမှုအစီအစဉ် (EMP) တွင် ဖော်ပြထားသည့် အောက်ပါကတိကဝတ်များကို လိုက်နာဆောင်ရွက်ရမည်-

(က) မူဝါဒ၊ ဥပဒေနှင့် လုပ်ထုံးလုပ်နည်း။ စီမံကိန်းအဆိုပြုသူသည် ပတ်ဝန်းကျင်ထိန်းသိမ်းရေး ဥပဒေ၊ ပတ်ဝန်းကျင်ထိန်းသိမ်းရေးနည်းဥပဒေများ၊ ပတ်ဝန်းကျင်ထိခိုက်မှုဆန်းစစ်ခြင်း ဆိုင်ရာ လုပ်ထုံးလုပ်နည်း၊ အမျိုးသားပတ်ဝန်းကျင်ဆိုင်ရာ အရည်အသွေး (ထုတ်လွှတ်မှု) လမ်းညွှန်ချက်များနှင့် စီမံကိန်းနှင့်သက်ဆိုင်သည့် အခြား မူဝါဒ၊ ဥပဒေ၊ နည်းဥပဒေ များကို လိုက်နာဆောင်ရွက်ရမည်။

(ခ) စီမံကိန်းဆောင်ရွက်မည့်နည်းစဉ်။ ဂေါဒန်ကျောက် (စက်မှုတွင်းထွက်ကုန်ကြမ်း) ထုတ်လုပ်ရာတွင် ဟင်းလင်းဖွင့်စနစ် (Open Pit Mining Method) ကို အသုံးပြုမည် ဖြစ်ပြီး ထုတ်လုပ်မှုလုပ်ငန်းစဉ်မှာ Backhoe ဖြင့် အပေါ်ယံမြေဖယ်ရှားခြင်း၊ ဂေါဒန် ကျောက်တုံးကြီးများကို 6"×9" အရွယ်အစားရရန် breaker Gun ဖြင့် ထိုးခွဲခြင်း၊ 6"×9" အရွယ်အစား ဂေါဒန်ကျောက်များအား (Backhoe) ဖြင့် (၁၀) ဘီးကားပေါ်သို့ တင်ခြင်းနှင့် ဂေါဒန်ကျောက်များအား စက်ရုံသို့ပို့ဆောင်ရန် သတ်မှတ်နေရာတွင် စုပုံ ခြင်းတို့ကို ဆောင်ရွက်မည်ဖြစ်ပါသည်။

(ဂ) လေထုအရည်အသွေးစီမံခန့်ခွဲမှု။ အောက်ပါအတိုင်း လိုက်နာဆောင်ရွက်ရမည်-

- (၁) လုပ်သားများအား mask များ၊ face shield များ စသော အကာအကွယ်များ ဝတ်ဆင်စေပြီးမှ လုပ်ငန်းခွင်သို့ ဝင်ရောက်လုပ်ကိုင်စေရန်၊
- (၂) ဖုန်မှုန့်များ ပျံ့လွင့်မှုမရှိစေရန် လုပ်ကွက်နေရာမှ ကျောက်များစုပုံမည့် နေရာ အထိ ယာဉ်သွားလမ်းတစ်လျှောက် ရေဖျန်းခြင်းများ ဆောင်ရွက်ရန်၊
- (၃) အမှုန်အမွှားများပျံ့လွင့်မှု လျော့နည်းစေရန်အတွက် အရည်အသွေးမြင့်သော စက်ပစ္စည်းများကို ရွေးချယ်အသုံးပြုရန်။

(ဃ) ရေအရည်အသွေးစီမံခန့်ခွဲမှု။ အောက်ပါအတိုင်း လိုက်နာဆောင်ရွက်ရမည်-

- (၁) ဝန်ထမ်းများ၏ သုံးရေ၊ စားသောက်ဆောင်မှ ထွက်ရှိလာသော ရေဆိုးရေညစ် များနှင့် ရေအိမ်များမှ ထွက်ရှိလာသော အညစ်အကြေးများကို စနစ်တကျ စွန့်ပစ်ရန်၊



- (၂) အထွေထွေလမ်းညွှန်ချက်များနှင့်အညီ ကဏ္ဍအလိုက် လမ်းညွှန်ချက်များကို စီမံကိန်းကာလအတွင်း လိုက်နာဆောင်ရွက်သွားမည့်အပြင် လုပ်ငန်းတည်ဆောက်ရေးကာလအတွင်း နေရာအားလုံးမှ စီးဆင်းရေး၊ မိလ္လာစွန့်ပစ်ရေး စွန့်ထုတ်မှုများအတွက် လမ်းညွှန်ချက်တန်ဖိုးများကို လိုက်နာဆောင်ရွက်ရန်။
- (င) မြေအရည်အသွေးစီမံခန့်ခွဲမှု။ အောက်ပါအတိုင်း လိုက်နာဆောင်ရွက်ရမည်-
 - (၁) မြေထုအရည်အသွေးထိခိုက်မှုမရှိစေရေးအတွက် စီမံကိန်းအနီးရှိ ချောင်းများ၊ ရေထွက်ပေါက်များသို့ လုပ်ငန်းသုံးစွန့်ပစ်ရေများ စီးဝင်စေခြင်းမရှိစေရန် စွန့်ပစ်မြေစာနှင့် အပေါ်ယံမြေဆီလွှာများကို သတ်မှတ်နေရာများတွင် စနစ်တကျ စုပုံထားရှိရန်၊
 - (၂) ထွက်ရှိလာသော အပေါ်ယံမြေများကို သီးခြားစုပုံထားရှိကာ ကျင်းဟောင်းများ မြေဖို့ခြင်း၊ ကျေးရွာလမ်းများ၊ ဒေသတွင်းလမ်းများပြုပြင်ခြင်း၊ သစ်ပင်များ ပြန်လည်စိုက်ပျိုးခြင်းတို့အတွက် အသုံးပြုသွားရန်၊
 - (၃) ထုတ်လုပ်မှုလုပ်ငန်းများဆောင်ရွက်ရာတွင် အပေါ်ယံစွန့်ပစ်ကျောက်ပုံများ အား သတ်မှတ်နေရာတွင် အမြင့် ၁၅' ဘေးပတ်လည်လျှောစောက် ၃၅' ထားရှိပြီး ဘေးပတ်လည်တွင် မြောင်းများတူးပေးထားခြင်းဖြင့် မိုးတွင်းကာလတွင် စီးမော့ခြင်းများ မဖြစ်ပေါ်စေရန် ထိန်းသိမ်းဆောင်ရွက်ရန်။
- (စ) ဆူညံသံစီမံခန့်ခွဲမှု။ အောက်ပါအတိုင်း လိုက်နာဆောင်ရွက်ရမည်-
 - (၁) ဆူညံသံအဆင့်သတ်မှတ်ချက်များထက် ကျော်လွန်မှုမရှိစေရန်အတွက် အရည်အသွေးမြင့်သော စက်ပစ္စည်းများ ရွေးချယ်အသုံးပြုရန်၊
 - (၂) တူးဖော်ရေးလုပ်ငန်းများဆောင်ရွက်ရာတွင် ယန္တရားများအား နေ့အချိန်တွင်သာ အသုံးပြုစေခြင်းဖြင့် လူမှုပတ်ဝန်းကျင်တွင် အသံကြောင့်ဆိုးကျိုးများ မဖြစ်ပွားစေရေးအတွက် ကြပ်မတ်ဆောင်ရွက်ရန်၊
 - (၃) လုပ်ငန်းဆောင်ရွက်နေသောလုပ်သားများအတွက် နားကြပ်ကိရိယာများ တပ်ဆင်စေခြင်းဖြင့် အသံဆူညံမှုကို ကာကွယ်သွားရန်၊
 - (၄) အမျိုးသားပတ်ဝန်းကျင်ဆိုင်ရာအရည်အသွေး (ထုတ်လွှတ်မှု) လမ်းညွှန်ချက်ပါ စံချိန်စံညွှန်းများအား လိုက်နာဆောင်ရွက်ရန်။
- (ဆ) စွန့်ပစ်ပစ္စည်းစီမံခန့်ခွဲမှု။ အောက်ပါအတိုင်း လိုက်နာဆောင်ရွက်ရမည်-
 - (၁) ဝန်ထမ်းများ၏ သုံးရေး၊ စားသောက်ဆောင်မှ ထွက်ရှိလာသော စွန့်ပစ်ပစ္စည်းများကို ကျင်းတူး၍ စနစ်တကျစွန့်ပစ်ရန်၊
 - (၂) အထွေထွေလမ်းညွှန်ချက်များနှင့် လုပ်ငန်းကဏ္ဍအလိုက် လမ်းညွှန်ချက်များကို စီမံကိန်းကာလအတွင်း စနစ်တကျလိုက်နာဆောင်ရွက်ရန်၊



- (၃) စွန့်ပစ်အမှိုက်များအား အမှိုက်ကန်တွင် စနစ်တကျစွန့်ပစ်စေခြင်း၊ မြေမြှုပ်ခြင်းများဖြင့် ပတ်ဝန်းကျင်ထိခိုက်မှုမရှိအောင် စနစ်တကျဆောင်ရွက်ရန်။
- (ဇ) ဇီဝမျိုးစုံမျိုးကွဲစီမံခန့်ခွဲမှု။ အောက်ပါအတိုင်း လိုက်နာဆောင်ရွက်ရမည်-
- (၁) သဘာဝပေါက်ပင်များအား ဖျက်ဆီးခြင်းနှင့် လောင်စာအဖြစ်အသုံးပြုခြင်းအား တားမြစ်ရန်၊
 - (၂) သစ်တော/သစ်ပင်များကို ခုတ်ထွင်ခြင်း၊ မီးရှို့ဖျက်ဆီးခြင်း၊ ထင်းအဖြစ်သုံးစွဲခြင်း မရှိစေရန် စောင့်ကြည့်စစ်ဆေးတားမြစ်သွားရန်၊
 - (၃) တောရိုင်းတိရစ္ဆာန်များကို အမဲလိုက်ခြင်း၊ ထောင်ချောက်ဆင်ဖမ်းဆီးခြင်းများကို တင်းကြပ်စွာ တားဆီးခြင်းများဆောင်ရွက်ရန်။
- (ဈ) ကျန်းမာရေးနှင့်ဘေးအန္တရာယ်ကင်းရှင်းရေးအစီအစဉ်။ အောက်ပါအတိုင်း လိုက်နာဆောင်ရွက်ရမည်-
- (၁) စီမံကိန်းအတွင်း လုပ်ငန်းခွင်မတော်တဆဖြစ်ခြင်းမှ ကာကွယ်နိုင်ရေးအတွက် ကြိုတင်ပြင်ဆင်သည့်အနေဖြင့် အဆင့်ဆင့်ကြိုတင်သတိပေးရန်နှင့် လုပ်ကွက်ဧရိယာအတွင်း ဝင်ရောက်နိုင်သည့် ဝင်ပေါက်အရပ်ရပ်ကို လုံခြုံရေးများထားရှိရန်၊
 - (၂) ရာသီဥတုဒဏ်ကြောင့် ဖြစ်ပေါ်စေနိုင်သောရောဂါများအတွက် လိုအပ်သောဆေးဝါးများလုံလောက်စွာပံ့ပိုးထားရှိရန်နှင့် သန့်ရှင်းသောရေကိုသောက်သုံးနိုင်ရန်အတွက် စီစဉ်ဆောင်ရွက်ပေးရန်၊
 - (၃) ဘေးအန္တရာယ်ကျရောက်နိုင်သည့်နေရာတွင် သွားရောက်၍ အလုပ်မလုပ်မီ အန္တရာယ်ဖြစ်စေနိုင်မည့် အခြေအနေများနှင့် မြေပြင်အခြေအနေကို ကြိုတင်စစ်ဆေးခြင်းတို့ ပြုလုပ်ရန်၊
 - (၄) လုပ်ငန်းခွင်ရှိ ဝန်ထမ်းများနှင့် လုပ်သားများကို Helmet, Face Mask, Safety Boot စသည့် တစ်ကိုယ်ရည်ကာကွယ်ရေးသုံးပစ္စည်းကိရိယာများ အသုံးပြု၍ လုပ်ငန်းဆောင်ရွက်ရန်၊
 - (၅) အရေးပေါ်ထိခိုက်မှုများရှိလာပါက ရှေးဦးသူနာပြုစုနည်းများဖြင့်လည်းကောင်း၊ စီမံကိန်းအတွင်းထားရှိသော ဆေးပေးခန်းတွင်လည်းကောင်း ကုသစေပြီး စိုးရိမ်ရသော အခြေအနေဖြစ်ပွားခဲ့ပါက ထားဝယ်ပြည်သူ့ဆေးရုံကြီးသို့ သွားရောက်ကုသခြင်းများ ဆောင်ရွက်ရန်၊
- (ည) အရေးပေါ်အခြေအနေတုံ့ပြန်ရေးအစီအစဉ်။ အောက်ပါအတိုင်း လိုက်နာဆောင်ရွက်ရမည်-
- (၁) လုပ်ငန်းခွင်ဘေးအန္တရာယ်ရှိသောနေရာ၊ ဌာနမှ ဝန်ထမ်း/လုပ်သားများ အမြန်ဆုံးထွက်စေခြင်း၊ လုံခြုံဘေးကင်းသောနေရာသို့ အမြန်ဆုံးရောက်ရှိရေးသတိ

ပေးချက်နှင့် အချက်ပြစနစ်များ တပ်ဆင်ခြင်း၊ ကြိုတင်ဇာတ်တိုက်လေ့ကျင့်ခြင်းများ ဆောင်ရွက်ရန်၊

- (၂) ဂေါ်ဒန်ကျောက်တူးဖော်ထုတ်လုပ်ရာတွင် လုပ်ငန်းခွင်အန္တရာယ်ကင်းရှင်းရေး၊ မတော်တဆထိခိုက်မှု ကာကွယ်ရန်နှင့် အရေးပေါ်ထိခိုက်မှုများ ဖြစ်ပေါ်လာပါက ဆောင်ရွက်နိုင်မည့် ကာကွယ်ရေးဥပဒေ၊ နည်းဥပဒေနှင့်အညီ စီမံချက်ရေးဆွဲဆောင်ရွက်ထားရှိရန်၊
 - (၃) လျှပ်စစ်အန္တရာယ်ကင်းရှင်းစေရန်အတွက် အရည်အသွေးမြင့်သော လျှပ်စစ်မီးကြိုးများ၊ မီးခလုတ်များနှင့် လျှပ်ကာပစ္စည်းများကို အသုံးပြုရန်။
- (၄) စောင့်ကြပ်ကြည့်ရှုမည့်အစီအစဉ်။ အောက်ပါအတိုင်း လိုက်နာဆောင်ရွက်ရမည်-
- (၁) လေထုအရည်အသွေးအား (၆) လ တစ်ကြိမ် တိုင်းတာစစ်ဆေးရန်၊
 - (၂) ရေထုအရည်အသွေးအား (၆) လ တစ်ကြိမ် တိုင်းတာစစ်ဆေးရန်၊
 - (၃) မြေအရည်အသွေးအား (၆) လ တစ်ကြိမ် တိုင်းတာစစ်ဆေးရန်၊
 - (၄) ပတ်ဝန်းကျင်စီမံခန့်ခွဲမှုအစီအစဉ်နှင့် မိုင်းပိတ်သိမ်းခြင်းအစီအစဉ်အတွက် တာဝန်ယူဆောင်ရွက်မည့် အဖွဲ့အစည်းအား အစီရင်ခံစာ၌ ဖော်ပြထားသည့်အတိုင်း ဖွဲ့စည်းဆောင်ရွက်ရန်။
- (၅) အများပြည်သူနှင့်တိုင်ပင်ဆွေးနွေးခြင်း။ အများပြည်သူနှင့် တိုင်ပင်ဆွေးနွေးခြင်းနှင့် စပ်လျဉ်း၍ ဒေသဖွံ့ဖြိုးရေးလုပ်ငန်းများဆောင်ရွက်ရာတွင် သက်ဆိုင်ရာဒေသရှိ ဌာနဆိုင်ရာများနှင့် ပူးပေါင်းဆောင်ရွက်ရန်၊ မြို့နယ်ဖွံ့ဖြိုးတိုးတက်ရေးစီမံကိန်းများနှင့် ချိတ်ဆက်ဆောင်ရွက်ရန်နှင့် စီမံကိန်းအနီးရှိ ဒေသခံပြည်သူများ၊ ဆက်စပ်ပတ်သက်သူများနှင့် စဉ်ဆက်မပြတ် တွေ့ဆုံဆွေးနွေးပြီး ၎င်းတို့၏ အကြံပြုချက်နှင့် လိုလားချက်များအား အလေးထားပေါင်းစပ်ဆောင်ရွက်ရမည်။
- (၆) တာဝန်ယူဆောင်ရွက်မည့်အဖွဲ့အစည်းများ။ ပတ်ဝန်းကျင်စီမံခန့်ခွဲမှုအစီအစဉ်၊ စောင့်ကြပ်ကြည့်ရှုခြင်းအစီအစဉ်နှင့် မိုင်းပိတ်သိမ်းခြင်းအစီအစဉ်တို့အတွက် အစီရင်ခံစာ၌ ဖော်ပြထားသည့်အတိုင်း ဖွဲ့စည်းဆောင်ရွက်ရမည်။
- (၇) လျာထားအသုံးစရိတ်။ အစီရင်ခံစာပါ ပတ်ဝန်းကျင်စီမံခန့်ခွဲမှုအစီအစဉ်အတွက် အသုံးပြုမည့် လျာထားအသုံးစရိတ်အား အောက်ပါကတိကဝတ်အတိုင်း ဆောင်ရွက်ရန်နှင့် လုံလောက်မှုမရှိပါက ထပ်မံဖြည့်တင်းဆောင်ရွက်ရမည်-
- (၁) စောင့်ကြပ်ကြည့်ရှုမှုအစီအစဉ်အတွက် ရန်ပုံငွေကျပ်သိန်း (၃၀) ခန့်၊ လျာထားသုံးစွဲမည်ကို လိုက်နာဆောင်ရွက်ရန်၊
 - (၂) ပတ်ဝန်းကျင်စီမံခန့်ခွဲမှုအစီအစဉ်အတွက် ရန်ပုံငွေကျပ် (၅၁.၃) သိန်းခန့်၊ လျာထားသုံးစွဲမည်ကို လိုက်နာဆောင်ရွက်ရန်၊



- (၃) စီမံကိန်းအဆိုပြုသူမှ CSR လုပ်ငန်းများအတွက် ရန်ပုံငွေကျပ်သိန်း (၄၀) ခန့် လျာထားသုံးစွဲမည်ကို လိုက်နာဆောင်ရွက်ရန်၊
- (၄) မိုင်းပိတ်သိမ်းခြင်းလုပ်ငန်းများ ဆောင်ရွက်ရန်အတွက် ကုမ္ပဏီမှ ရန်ပုံငွေကျပ် (၇၄) သိန်းခန့် လျာထားသုံးစွဲမည်ကို လိုက်နာဆောင်ရွက်ရန်။
- (က) မိုင်းပိတ်သိမ်းခြင်းစီမံခန့်ခွဲမှုအစီအစဉ်။ အောက်ပါအတိုင်း လိုက်နာဆောင်ရွက် ရမည်-
 - (၁) တူးဖော်သည့်လုပ်ငန်းစတင်ချိန်မှစ၍ အပေါ်ယံမြေဆီလွှာနှင့် စွန့်ပစ်မြေစာ များအား မြေစာပုံနေရာတွင် စနစ်တကျစုပုံ၍ ကျင်းများ၊ ချိုင့်များအတွင်း ပြန်လည် မြေဖို့ခြင်းများ ဆောင်ရွက်ရန်၊
 - (၂) မြေဖို့မြေညှိပြုပြင်ပြီးသော လုပ်ကွက်နေရာများတွင် ဒေသနှင့်ကိုက်ညီသော အကြီးမြန်သည့် သစ်ပင်များ ပြန်လည်အစားထိုးစိုက်ပျိုးခြင်းကို ဆောင်ရွက် သွားရန်၊
 - (၃) စိုက်ပျိုးမည့် စိုက်ပျိုးပင်အရေအတွက်၊ နှစ်အလိုက် ဆောင်ရွက်ထားရှိသည့် အစီအစဉ်နှင့် ထပ်မံစိုက်ပျိုးသွားမည့်အစီအစဉ်တို့အား ဖော်ပြထားရှိရန်၊
 - (၄) ဂေါဒန်ကျောက် တူးဖော်ထုတ်လုပ်ခြင်းကြောင့် ဖြစ်ပေါ်လာသော သဘာဝ ပတ်ဝန်းကျင်ပြောင်းလဲမှုများကို ပြုပြင်ဆောင်ရွက်သွားရန်၊
 - (၅) လုပ်ကွက်ဧရိယာအတွင်း ယာယီဖောက်လုပ်ထားသော လမ်းများအား ပြန်လည် ပြုပြင်ပေးခြင်းနှင့် မြေဖို့ခြင်းများ ပြုလုပ်ပေးသွားရန်၊
 - (၆) လုပ်ကွက်ပိတ်သိမ်းမည့်အချိန်တွင် မြေပြင်ရှိ အထောက်အကူပြုပစ္စည်းများအား ပြန်လည်ဖယ်ရှားပေးခြင်း၊ လူနှင့်တိရစ္ဆာန်များအတွက် အန္တရာယ်ကင်းရှင်း ရေးနှင့် လုံခြုံရေးကို အထောက်အကူပြုစေပြီး မူလဂေဟစနစ်အတိုင်း ပြန်လည် ဖြစ်ပေါ်လာစေရန်ဆောင်ရွက်သွားရန်။

ပတ်ဝန်းကျင်နှင့်လူမှုရေးစီမံခန့်ခွဲမှုဆိုင်ရာ လိုက်နာဆောင်ရွက်ရမည့်စည်းကမ်းချက်များ

၇။ စီမံကိန်းအဆိုပြုသူသည် အထက်အပိုဒ်(၆)တွင် ဖော်ပြထားသော ပတ်ဝန်းကျင်စီမံခန့်ခွဲမှု အစီအစဉ်အရ အကောင်အထည်ဖော်ဆောင်ရွက်ရမည့် ကတိကုတ်များအပြင် အောက်ဖော်ပြပါ စည်းကမ်းချက်များ၊ သတ်မှတ်ချက်များကိုလည်း အပြည့်အဝ လိုက်နာဆောင်ရွက်ရမည်-

- (က) မူဝါဒ၊ ဥပဒေ၊ မဟာဗျူဟာနှင့် ပင်မလုပ်ငန်းအစီအစဉ်ပါ စည်းကမ်းချက်များ။ အမျိုးသားပတ်ဝန်းကျင်ရေးရာ မူဝါဒ၊ မြန်မာနိုင်ငံရာသီဥတုပြောင်းလဲမှုဆိုင်ရာ မူဝါဒ၊ မြန်မာနိုင်ငံရာသီဥတုပြောင်းလဲမှုဆိုင်ရာမဟာဗျူဟာ၊ မြန်မာနိုင်ငံရာသီဥတုပြောင်းလဲမှု ဆိုင်ရာ ပင်မလုပ်ငန်းစဉ် (၂၀၁၈-၂၀၃၀)၊ မြန်မာနိုင်ငံအမျိုးသားအဆင့် စွန့်ပစ်ပစ္စည်း စီမံခန့်ခွဲမှုမဟာဗျူဟာနှင့် ပင်မလုပ်ငန်းအစီအစဉ် (၂၀၂၀) တို့နှင့်စပ်လျဉ်း၍ တစ်ဖက်ပါ အတိုင်း လိုက်နာဆောင်ရွက်ရမည် -



- (၁) စီမံကိန်းဆောင်ရွက်ခြင်းကြောင့် ပတ်ဝန်းကျင်ကို ခြိမ်းခြောက်နေသည့် ပြုမှု လုပ်ဆောင်ချက်များကို ရှောင်ရှားခြင်း၊ တားမြစ်ခြင်းနှင့် ထိန်းချုပ်ခြင်းဖြင့် ပတ်ဝန်းကျင်ပျက်စီးမှုများမဖြစ်မီ ကာကွယ်တားဆီးရန် သို့မဟုတ် အနည်းဆုံး ဖြစ်စေရန် ကြိုတင်ပြင်ဆင် ဆောင်ရွက်ထားရန်၊
- (၂) ရာသီဥတုပြောင်းလဲမှု လျော့ချရေးနှင့် လိုက်လျောညီထွေ ဖြစ်စေရေးအတွက် ရေရှည်တည်တံ့သော သဘာဝသယံဇာတ စီမံအုပ်ချုပ်ခြင်း၊ ဇီဝမျိုးစုံမျိုးကွဲ များနှင့် သဘာဝဂေဟစနစ်များကို ထိန်းသိမ်းကာကွယ်ခြင်းနှင့် ပြန်လည်ပြုစု ပျိုးထောင်ခြင်းတို့ကို မြှင့်တင်ဆောင်ရွက်ရန်၊
- (၃) လတ်တလောနှင့် ရေရှည်တွင် ဖြစ်ပေါ်လာနိုင်သည့် ရာသီဥတုပြောင်းလဲမှု၏ သက်ရောက်မှုများမှ ကြိုတင်ကာကွယ်ရေး၊ ပြန်လည်ထူထောင်ရေးနှင့် လူမှု ကာကွယ်စောင့်ရှောက်ရေးတို့ကို ခိုင်မာအားကောင်းစေမည့် လုပ်ငန်းစဉ်များ ဆောင်ရွက်ထားရှိရန်၊
- (၄) ရာသီဥတုကြောင့် ဖြစ်ပေါ်လာနိုင်မည့် ဘေးအန္တရာယ်များအတွက် ကြိုတင် ပြင်ဆင်ရန်နှင့် ပြန်လည်ထူထောင်လာနိုင်စေရန် အရင်းအမြစ်များ စုစည်းခြင်း နှင့်ခွဲဝေသုံးစွဲခြင်းတို့ဖြင့် ဘဏ္ဍာရေးလုပ်ငန်းလည်ပတ်မှုကို မြှင့်တင်ပေးနိုင် ရေးအတွက် အရပ်ဘက်လူ့အဖွဲ့အစည်းများနှင့် ပေါင်းစပ်ဆောင်ရွက်ရန်၊
- (၅) စွန့်ပစ်ပစ္စည်းစီမံခန့်ခွဲမှုနှင့်စပ်လျဉ်း၍ အောက်ပါအတိုင်း ဆောင်ရွက်ရန်-
 - (ကက) စီမံကိန်းမှထွက်ရှိလာမည့် ပလတ်စတစ်စွန့်ပစ်ပစ္စည်းများ၊ မိလ္လာအညစ် အကြေးများ၊ ဓာတုဗေဒစွန့်ပစ်ပစ္စည်းများ၊ စက်မှုလုပ်ငန်းများမှ ထွက်ရှိလာသော စွန့်ပစ်ပစ္စည်းများအား စနစ်တကျစွန့်ပစ်ရန်နှင့် လေဟာပြင်မီးရှို့မှုပျောက်ရေး ဆောင်ရွက်ရန်၊
 - (ခခ) စွန့်ပစ်ပစ္စည်းများအား သက်ဆိုင်ရာက စွန့်ပစ်ပစ္စည်းစုပုံစွန့်ပစ်ရန် သတ်မှတ်ထားသော နေရာများတွင် ဘေးအန္တရာယ်ကင်းရှင်းစွာ စွန့်ပစ်ဆောင်ရွက်ရန်၊
 - (ဂဂ) စွန့်ပစ်ပစ္စည်းများအား သိမ်းဆည်းခြင်း၊ သယ်ယူပို့ဆောင်ခြင်း၊ စွန့်ပစ်ခြင်းတို့နှင့်ပတ်သက်၍ ပြန့်ကျဲထွက်ကျမှု၊ အနံ့အသက်ဆိုးများ ထွက်ရှိမှု၊ ဆူညံမှု၊ တုန်ခါမှုတို့ မရှိစေရေး လိုက်နာဆောင်ရွက်ရန်၊
 - (ဃဃ) စီမံကိန်းမှထွက်ရှိသော စွန့်ပစ်ပစ္စည်းနှင့် ဘေးအန္တရာယ်ရှိ စွန့်ပစ် ပစ္စည်းများ စီမံဆောင်ရွက်ထားရှိမှုကို စောင့်ကြပ်ကြည့်ရှုစစ်ဆေး နိုင်ရေးအတွက် စွန့်ပစ်ပစ္စည်းဆိုင်ရာ မှတ်တမ်းပုံစံထားရှိ ဆောင်ရွက် ရန်၊



- (ငင) ဘေးအန္တရာယ်ရှိစွန့်ပစ်ပစ္စည်းများနှင့်စက်မှုလုပ်ငန်းများမှ ထွက်ရှိလာသော စွန့်ပစ်ပစ္စည်းများအတွက် ပတ်ဝန်းကျင်နှင့် သဟဇာတဖြစ်စေသော စီမံခန့်ခွဲမှုစနစ်ကို တိုးမြှင့်ဆောင်ရွက်ရန်၊
- (စစ) စီမံကိန်းမှထွက်ရှိလာမည့်စွန့်ပစ်ပစ္စည်းများနှင့် ပတ်သက်၍ ထွက်ရှိမှုလျှော့ချခြင်း၊ ပြန်လည်သုံးစွဲခြင်း၊ ပြန်လည်ပြုပြင် ထုတ်လုပ်ခြင်းဖြင့် စွန့်ပစ်ပစ္စည်းထွက်ရှိမှုများကို ကာကွယ်ဆောင်ရွက်ရန်၊
- (ဆဆ) စီမံကိန်းမှထွက်ရှိလာမည့် စွန့်ပစ်ပစ္စည်းများ စီမံခန့်ခွဲမှုအတွက် အစဉ်လည်ပတ်နေသည့် ရန်ပုံငွေထားရှိဆောင်ရွက်ရန်၊
- (ဇဇ) စွန့်ပစ်မြေစာများကြောင့် ရေစီးရေလာပိတ်ဆို့မှု၊ နုန်းအနည်ကျမှုနှင့် ရေကြီးရေလျှံမှုမဖြစ်စေရန် စွန့်ပစ်မြေစာများကို မြစ်၊ ချောင်း၊ မြောင်းများမှ အနည်းဆုံးပေ (၃၀၀) အကွာတွင် မြေစာပုံကွင်း ပြုလုပ်၍ စနစ်တကျစွန့်ပစ်ရန်နှင့် ရေစီးရေလာပိတ်ဆို့မှုမရှိစေရေး ရှင်းလင်းခြင်းများ ဆောင်ရွက်ရန်။
- (ခ) စံချိန်စံညွှန်းစည်းကမ်းချက်များ။ စံချိန်စံညွှန်းစည်းကမ်းချက်များနှင့် စပ်လျဉ်း၍ အောက်ပါအတိုင်း လိုက်နာဆောင်ရွက်ရမည်-
- (၁) လေအရည်အသွေး၊ ဆူညံသံ၊ အလုပ်စခန်းများ၊ မိလ္လာစနစ်များ၊ အိမ်တွင်းရေဆိုးများနှင့် စပ်လျဉ်း၍ အမျိုးသားပတ်ဝန်းကျင်ဆိုင်ရာ အရည်အသွေး (ထုတ်လွှတ်မှု) လမ်းညွှန်ချက်၊ အထွေထွေလမ်းညွှန်ချက်ပါ သတ်မှတ်ချက်နှင့်အညီ လိုက်နာဆောင်ရွက်ရန်၊
- (၂) ဆူညံသံအတွက် စီမံကိန်းဧရိယာပြင်ပရှိ အနီးဆုံးလက်ခံသည့် နေရာတွင် အခြေခံအဆင့်မှ အများဆုံးမြင့်တက်မှု ၃ dBA ထက် မကျော်လွန်စေရေး လိုက်နာဆောင်ရွက်ရန်၊
- (၃) စွန့်ထုတ်အရည်အသွေးနှင့်စပ်လျဉ်း၍ အမျိုးသားပတ်ဝန်းကျင်ဆိုင်ရာအရည်အသွေး (ထုတ်လွှတ်မှု) လမ်းညွှန်ချက်အပိုဒ် ၂.၇.၂ ပါ Parameter များ တိုင်းတာ၍ သတ်မှတ်ချက်နှင့်အညီ သန့်စင်ပြီးမှ စွန့်ထုတ်ရန်၊
- (၄) စီမံကိန်းနှင့် အခြားသက်ဆိုင်ရာ မူဝါဒ၊ ဥပဒေနှင့် သတ်မှတ်ချက်များကို လိုက်နာဆောင်ရွက်ရန်။
- (ဂ) ဇီဝမျိုးစုံမျိုးကွဲစီမံခန့်ခွဲရေးဆိုင်ရာစည်းကမ်းချက်များ။ ဇီဝမျိုးစုံမျိုးကွဲများ စီမံခန့်ခွဲရေးဆိုင်ရာ စည်းကမ်းချက်များနှင့် စပ်လျဉ်း၍ အလုပ်သမားများမှ တောရိုင်းတိရစ္ဆာန်များ အားဖမ်းဆီးခြင်း၊ ဝယ်ယူခြင်း၊ တရားမဝင်သစ်ခုတ်ခြင်းများ မရှိစေရေး ကြပ်မတ်ဆောင်ရွက်ရမည်။



- (ဃ) ကျန်းမာရေးနှင့် လုပ်ငန်းခွင်ဘေးအန္တရာယ်ကင်းရှင်းရေးဆိုင်ရာ စည်းကမ်းချက်များ။ ကျန်းမာရေးနှင့်လုပ်ငန်းခွင်ဘေးအန္တရာယ်ကင်းရှင်းရေးဆိုင်ရာ စည်းကမ်းချက်များနှင့် စပ်လျဉ်း၍ အောက်ပါအတိုင်း လိုက်နာဆောင်ရွက်ရမည်-
- (၁) ကျန်းမာရေးနှင့် လုပ်ငန်းခွင်ဘေးအန္တရာယ် ကင်းရှင်းစေရေးအတွက် မြန်မာ့ သတ္တုတွင်း ဥပဒေပုဒ်မ ၁၃၊ မြန်မာ့သတ္တုတွင်း နည်းဥပဒေများ၊ နည်းဥပဒေ ၁၄၇ (ဃ)၊ ၁၇၀ (ဂ)၊ ၁၇၄၊ ၁၇၆၊ ၁၇၇၊ ၁၇၈၊ ၁၈၁၊ ၁၈၄ (ခ) တို့နှင့်အညီ လိုက်နာဆောင်ရွက်ရန်၊
- (၂) စီမံကိန်းလုပ်ငန်းကြောင့် ထိခိုက်ခံစားရမည့် ဒေသခံများအတွက် ပညာရေး၊ ကျန်းမာရေးစောင့်ရှောက်မှု၊ အခြေခံအဆောက်အအုံ ဖွံ့ဖြိုးတိုးတက်ရေး၊ အလုပ်အကိုင်ခန့်ထားခြင်း၊ ရေရှည်လူမှုစီးပွားရေး ဖွံ့ဖြိုးတိုးတက်စေရေးတို့ကို ဆောင်ရွက်ပေးရန်နှင့် ဝန်ထမ်းများ၏ ကျန်းမာရေးနှင့်ဘေးအန္တရာယ်ကင်းရှင်းရေး တို့ကိုဆောင်ရွက်ရန်၊
- (၃) ကျန်းမာရေးနှင့် လုပ်ငန်းခွင်ဘေးအန္တရာယ်ကင်းရှင်းစေရေးအတွက် ကျန်းမာရေး ဝန်ကြီးဌာန၊ သတ္တုတွင်းဦးစီးဌာနနှင့် ပတ်ဝန်းကျင်ထိန်းသိမ်းရေးဦးစီးဌာန တို့မှ သတ်မှတ်ထားသည့် ဥပဒေ၊ နည်းဥပဒေများ၊ လုပ်ထုံးလုပ်နည်းနှင့် လမ်းညွှန်ချက်များနှင့်အညီ လိုက်နာဆောင်ရွက်ရန်။
- (င) သတ္တုတွင်းလုပ်ငန်းများအတွက်ရေယူသုံးစွဲခြင်းဆိုင်ရာစည်းကမ်းချက်များ။ သတ္တုတွင်း လုပ်ငန်းများအတွက် ရေယူသုံးစွဲခြင်းနှင့်စပ်လျဉ်း၍ မြန်မာ့သတ္တုတွင်းဥပဒေပုဒ်မ ၁၆၊ မြန်မာ့သတ္တုတွင်းနည်းဥပဒေများ၊ နည်းဥပဒေ ၁၅၂၊ ၁၅၃၊ ၁၅၄ ပါ သတ်မှတ် ချက်များကို အလေးထားလိုက်နာဆောင်ရွက်ရမည်။
- (စ) ဒေသခံများနှင့်တိုင်ပင်ဆွေးနွေးခြင်းဆိုင်ရာစည်းကမ်းချက်များ။ စီမံကိန်းအဆိုပြုသူ သည် ဒေသခံများနှင့် တိုင်ပင်ဆွေးနွေးရေး လုပ်ငန်းစဉ်များနှင့်စပ်လျဉ်း၍ အောက်ပါ အချက်များကို လိုက်နာဆောင်ရွက်ရမည်-
- (၁) ဘေးအန္တရာယ်ရှိလုပ်ငန်းများအပါအဝင် တည်ဆောက်ရေး လုပ်ငန်းများနှင့် ဆောင်ရွက်မည့်လုပ်ငန်းများကို ဒေသခံပြည်သူများသို့ ကြိုတင်အသိပေးရန်၊
- (၂) တည်ဆောက်ရေးကာလအတွင်း ယာဉ်သွားလာမှုလမ်းကြောင်းများ၊ ယာဉ်သွား လာမှုကြောင့်ဖြစ်နိုင်သော အနှောက်အယှက်များ၊ ပတ်ဝန်းကျင်သာယာမှုအပေါ် ထိခိုက်မှုများနှင့်စပ်လျဉ်း၍ သက်ဆိုင်ရာဒေသခံများသို့ ကြိုတင်အသိပေးရန်၊
- (၃) ဒေသခံပြည်သူများနှင့် တိုင်ပင်ဆွေးနွေးခြင်း၊ ပူးပေါင်းပါဝင်စေခြင်း၊ နစ်နာမှု ဖြေရှင်းရေးလုပ်ငန်းစဉ်များကို လုပ်ငန်းဆောင်ရွက်နေစဉ်အတွင်း အကောင် အထည်ဖော်ဆောင်ရွက်သွားရန်။



(ဆ) လုပ်ငန်းပိတ်သိမ်းခြင်းဆိုင်ရာစည်းကမ်းချက်များ။ လုပ်ငန်းပိတ်သိမ်းခြင်းနှင့် စပ်လျဉ်း၍ အောက်ပါအတိုင်း လိုက်နာဆောင်ရွက်ရမည်-

- (၁) မိုင်းပိတ်သိမ်းခြင်းလုပ်ငန်းများကို အစီရင်ခံစာတွင်ဖော်ပြထားသည့် သတ္တုတွင်း ပိတ်သိမ်းရာ၌ ဆောင်ရွက်မည့် လုပ်ငန်းစဉ်များအတိုင်း လုပ်ငန်းစတင် ဆောင်ရွက်စဉ်ကပင် ကြိုတင်စီစဉ်ထားရှိ လိုက်နာဆောင်ရွက်ရန်နှင့် စီမံကိန်း အဆိုပြုသူသည် မြန်မာ့သတ္တုတွင်းနည်းဥပဒေ ၁၈၆ (ဃ) ပါ ပြဋ္ဌာန်းချက်နှင့် အညီပိတ်သိမ်းရန်စီစဉ်ထားသည့် အချိန်မတိုင်မီ (၁) နှစ်ထက် နောက်မကျ စေဘဲ အပြီးသတ်ပိတ်သိမ်းခြင်းအစီအစဉ်ကို တင်ပြရန်၊
- (၂) စီမံကိန်းကြောင့် ပျက်စီးသွားသည့် နေရာများတွင် ဒေသနှင့်ကိုက်ညီသည့် သစ်ပင်များ ပြန်လည်စိုက်ပျိုးရန်နှင့် ရှင်သန်ကြီးထွားသည်အထိ အစီရင်ခံစာ၌ ဖော်ပြထားသည့် ကတိကဝတ်အတိုင်း တာဝန်ယူကြီးကြပ်ဆောင်ရွက်ရန်၊
- (၃) မြေဆီလွှာပျက်စီးသွားသည့် နေရာများအား သက်ဆိုင်ရာဌာန၊ အဖွဲ့အစည်း ၏ လမ်းညွှန်ချက်နှင့်အညီ မြေညှိခြင်း၊ မြေပြုပြင်ခြင်း၊ အပေါ်ယံမြေဆီလွှာ များဖုံးအုပ်ခြင်းတို့ကို ဆောင်ရွက်ရန်နှင့် ဒေသနှင့်ကိုက်ညီသော နှစ်ရှည်ပင် များစိုက်ပျိုးရန်၊ အပင်များရှင်သန်ကြီးထွားသည်အထိ တာဝန်ယူဆောင်ရွက် ရန်။

(ဇ) အစီရင်ခံတင်ပြခြင်းဆိုင်ရာစည်းကမ်းချက်များ။ ပတ်ဝန်းကျင်နှင့်လူမှုရေးဆိုင်ရာ စီမံခန့်ခွဲမှုအစီအစဉ်များ၊ စောင့်ကြပ်ကြည့်ရှုရေးအစီအစဉ်များ အကောင်အထည်ဖော် ဆောင်ရွက်ခြင်းနှင့်စပ်လျဉ်း၍ အောက်ဖော်ပြပါကိစ္စရပ်များ ဖြစ်ပွားပါက ဝန်ကြီး ဌာနသို့ နှောင့်နှေးမှုမရှိစေဘဲ အစီရင်ခံတင်ပြရမည်-

- (၁) ပစ္စည်းကိရိယာများ သို့မဟုတ် နည်းစနစ်များ မှားယွင်းအလုပ်လုပ်ခြင်း၊ ပျက်စီးခြင်း သို့မဟုတ် အလုပ်မလုပ်တော့ခြင်း၊
- (၂) သိသာထင်ရှားသော ညစ်ညမ်းမှုဖြစ်ပေါ်စေခဲ့သော (သို့မဟုတ်) ဖြစ်ပေါ်နေ စေသော သို့မဟုတ် ဖြစ်ပေါ်စေနိုင်သော မတော်တဆမှုတစ်ခု ဖြစ်ပွားခြင်း သို့မဟုတ် ထုတ်လွှတ်မှု ကန့်သတ်တန်ဖိုးဖြင့် ထိန်းချုပ်ထားခြင်း မရှိသည့် အရာဝတ္ထုတစ်ခု ထုတ်လွှတ်ခြင်း၊
- (၃) သတ်မှတ်ဖော်ပြထားသည့် ကန့်သတ်တန်ဖိုး တစ်ခုခုကို ကျော်လွန်ခြင်း၊
- (၄) ပတ်ဝန်းကျင်နှင့်သက်ရှိတို့၏ ကျန်းမာရေးတို့အပေါ် သိသာထင်ရှားသော ဆိုးကျိုး သက်ရောက်မှုများ ဖြစ်ပေါ်ခြင်း၊
- (၅) စီမံကိန်းအဆိုပြုသူသည် ယင်း၏တာဝန်များ ပျက်ကွက်မှု သို့မဟုတ် အခြား လုပ်ငန်းများဆောင်ရွက်ရန် ပျက်ကွက်မှု သို့မဟုတ် ပတ်ဝန်းကျင်ထိန်းသိမ်းရေး



ဆိုင်ရာ လိုက်နာဆောင်ရွက်မှု သက်သေခံလက်မှတ်နှင့် ပတ်ဝန်းကျင်စီမံခန့်ခွဲမှု အစီအစဉ်ပါအတိုင်း လိုက်နာဆောင်ရွက်ရန် ပျက်ကွက်မှုများကို ဖြစ်နိုင်သမျှ ဆောလျင်စွာ ဝန်ကြီးဌာနသို့ စာဖြင့်အသိပေးတင်ပြရမည်။ ပျက်ကွက်မှု တစ်ရပ်ရပ်ကြောင့် အန္တရာယ်ဖြစ်စေနိုင်သော ပတ်ဝန်းကျင်အပေါ် သက်ရောက်မှု ဖြစ်လာနိုင်သည့် အကြောင်းကိစ္စရပ် သို့မဟုတ် ဝန်ကြီးဌာနက အမြန်သိရှိရန် လိုအပ်သည့် အကြောင်းကိစ္စရပ်ကို (၂၄) နာရီ အတွင်းလည်းကောင်း၊ အခြား အကြောင်းကိစ္စရပ်များအားလုံးတွင် စီမံကိန်း အဆိုပြုသူက ယင်းဖြစ်စဉ် ဖြစ်ရပ်ကို စတင်သိရှိသည့် အချိန်မှ (၇) ရက် အတွင်းလည်းကောင်း ဝန်ကြီး ဌာနသို့ အသိပေးတင်ပြရမည်။

- (၆) စီမံကိန်း၏အရွယ်အစား၊ နယ်ပယ်အတိုင်းအတာ၊ တည်နေရာ၊ အခင်းအကျင်း၊ နည်းပညာ၊ ကြိုတင်မျှော်မှန်းနိုင်သော ဆိုးကျိုးသက်ရောက်မှုကြောင့်ဖြစ်လာသည့် အန္တရာယ်၊ ထုတ်လုပ်မှုနည်းလမ်း သို့မဟုတ် ညစ်ညမ်းမှု တားဆီးရန် သို့မဟုတ် လျှော့ချရန် ဆောင်ရွက်မှုတို့တွင် အဓိကပြောင်းလဲခြင်း သို့မဟုတ် တိုးချဲ့ခြင်း သို့မဟုတ် ဒုတိယတိုးချဲ့ဆောင်ရွက်ရန် အဆိုပြုခြင်း ဖြစ်ပါက စီမံကိန်းအဆိုပြု သူသည် သတ်မှတ်ထားသော အချိန်ဇယားအတွင်း ပြောင်းလဲမှုများ၏ သတင်း အချက်အလက်များနှင့်အတူ ဝန်ကြီးဌာနသို့ တင်ပြရမည်။
- (၇) စီမံကိန်းဧရိယာအတွင်း မမျှော်လင့်သော ဘေးအန္တရာယ်များကြောင့်လည်းကောင်း၊ ပတ်ဝန်းကျင်နှင့် လူမှုရေးအခြေအနေ ပြောင်းလဲမှုများကြောင့်လည်းကောင်း၊ ဖြစ်ပေါ်လာနိုင်သည့်ထိခိုက်မှုများအပေါ်မူတည်၍ သက်ဆိုင်ရာ ကဏ္ဍအလိုက် စီမံခန့်ခွဲမှုအစီအစဉ်များအား ဝန်ကြီးဌာနသို့ ပြန်လည်တင်ပြရမည်။
- (၈) စောင့်ကြပ်ကြည့်ရှုမှု အစီရင်ခံစာတင်ပြရာတွင် အောက်ပါအချက်များ ပြည့်စုံစွာ ပါဝင်တင်ပြရမည်-
 - (ကက) စည်းကမ်းချက်များအားလုံးကို လိုက်နာကြောင်း သက်သေခံစာရွက် စာတမ်း အထောက်အထားများ၊
 - (ခခ) ပတ်ဝန်းကျင်စီမံခန့်ခွဲမှုအစီအစဉ် အကောင်အထည်ဖော်မှုအတွက် တင်ပြထားသည့် အကောင်အထည်ဖော်မှုဇယားအတိုင်း ဆောင်ရွက် ရာတွင် အစီရင်ခံသည့်အချိန်အထိ တိုးတက်မှု၊
 - (ဂဂ) ပတ်ဝန်းကျင်စီမံခန့်ခွဲမှုအစီအစဉ်အား အကောင်အထည်ဖော်ရာတွင် တွေ့ကြုံရသော အခက်အခဲများ၊ ယင်းအခက်အခဲများကို ကုစားရန် အကြံပြုချက်များနှင့် အလားတူ အခက်အခဲများ၊ အနာဂတ်တွင်



တွေ့ကြုံရနိုင်မှုကို တားဆီးကာကွယ်ရန် သို့မဟုတ် ရှောင်လွှဲရန် အဆိုပြုသည့် ဆောင်ရွက်မှုများ၊

(ဃဃ) ပတ်ဝန်းကျင်စီမံခန့်ခွဲမှုအစီအစဉ်ကို လိုက်နာဆောင်ရွက်ရန် ပျက်ကွက်သည့် အကြိမ်နှင့်အမျိုးအစား၊ အဆိုပြုသည့် ကုစားမှု ဆောင်ရွက်ချက်များနှင့်ကုစားမှုပြီးမြောက်ရမည့် အချိန်သတ်မှတ်ချက်များ၊

(ငင) လုပ်ငန်းခွင်နှင့် လူမှုအဖွဲ့အစည်း၏ ကျန်းမာရေး၊ ဘေးအန္တရာယ် ကင်းရှင်းရေးနှင့် ပတ်ဝန်းကျင်နှင့်စပ်လျဉ်း၍ ဖြစ်ပွားသော မတော်တဆမှုများနှင့် ဖြစ်စဉ်ဖြစ်ရပ်များ၊

(စစ) ပတ်ဝန်းကျင်စီမံခန့်ခွဲမှုအစီအစဉ်အရသတ်မှတ်ထားသည့် သို့မဟုတ် အခြားလိုအပ်သည့်ပတ်ဝန်းကျင်ဆိုင်ရာအတိုင်းအတာနှင့် စည်းကမ်းချက်များဆိုင်ရာအချက်အလက်များအား စောင့်ကြပ်ကြည့်ရှုမှု။

(၉) စီမံကိန်းအဆိုပြုသူသည် တည်ဆောက်ရေးအဆင့်လုပ်ငန်းများ ဆောင်ရွက်ပြီးနောက်တွင် စီမံကိန်း၏ လုပ်ငန်းခွင်မြေပုံများ၊ လုပ်သားနေရာထိုင်ခင်း စီမံချက်များ၊ တည်ဆောက်ရေးလုပ်ငန်းကို ဤပတ်ဝန်းကျင်ထိန်းသိမ်းရေးဆိုင်ရာ လိုက်နာဆောင်ရွက်မှု သက်သေခံလက်မှတ်နှင့်အညီ ဆောင်ရွက်ခဲ့ကြောင်း အထောက်အထားများပါဝင်သည့် စီမံကိန်း၏ အပြီးသတ်လုပ်ငန်း အစီအစဉ်များကို ကနဦးတင်ပြမည့် စောင့်ကြပ်ကြည့်ရှုမှုအစီအစဉ်နှင့် ပူးတွဲ၍ ပတ်ဝန်းကျင်ထိန်းသိမ်းရေးဦးစီးဌာနသို့ တင်ပြရမည်။

(၈) ယဉ်ကျေးမှုအမွေအနှစ် ထိန်းသိမ်းစောင့်ရှောက်ရေးဆိုင်ရာ စည်းကမ်းချက်များ။ စီမံကိန်းဆောင်ရွက်မည့် နေရာဒေသများတွင် မြေပေါ်/မြေအောက်ရှိ ရှေးဟောင်းယဉ်ကျေးမှုအမွေအနှစ်နှင့် သက်ဆိုင်သည့် အထောက်အထားများ၊ ရှေးဟောင်းဝတ္ထုပစ္စည်းများ၊ ရှေးဟောင်းအဆောက်အအုံများ တွေ့ရှိပါက ရှေးဟောင်းသုတေသနနှင့်အမျိုးသားပြတိုက်ဦးစီးဌာနသို့ ချက်ချင်း ဆက်သွယ် သတင်းပို့ အကြောင်းကြားရမည်။

(ည) လူမှုတာဝန်သိအစီအစဉ်ဆိုင်ရာ စည်းကမ်းချက်များ။ လူမှုတာဝန်သိ အစီအစဉ်နှင့်စပ်လျဉ်း၍ အောက်ပါတို့ကို လိုက်နာဆောင်ရွက်ရမည်-

(၁) စီမံကိန်းအဆိုပြုသူသည် စီမံကိန်းကြောင့် ထိခိုက်ခံစားရသူများအား လက်ရှိသို့မဟုတ် စီမံကိန်းမဆောင်ရွက်မီကာလထက် မနိမ့်ကျသော လူမှုစီးပွားရေးတည်ငြိမ်ခိုင်မာမှုရရှိသည်အထိ ဆောင်ရွက်ပေးရန်နှင့် အသက်မွေးဝမ်းကျောင်းလုပ်ငန်းများ ပြန်လည်တည်ထောင်ရေးနှင့် ပြန်လည်နေရာချထားရေးအစီ



အစဉ်များကို စီမံကိန်းကြောင့်ထိခိုက်ခံစားရသူများ၊ သက်ဆိုင်ရာအစိုးရဌာန၊ အဖွဲ့အစည်းများ၊ အခြားသက်ဆိုင်သူများနှင့် တိုင်ပင်ဆွေးနွေး၍ လိုအပ်သလို ပံ့ပိုးနိုင်ရေး စီစဉ်ဆောင်ရွက်ရန်၊

(၂) ဒေသဖွံ့ဖြိုးရေးလုပ်ငန်းများ(Community Development Plan) ဆောင်ရွက် ရာတွင် သက်ဆိုင်ရာဒေသရှိ ဌာနဆိုင်ရာများ၊ မြို့နယ်ဖွံ့ဖြိုးတိုးတက်ရေး စီမံကိန်း (Township Development Plans) များနှင့် ချိတ်ဆက်ဆောင်ရွက် ရန်နှင့် စီမံကိန်းအနီးရှိဒေသခံပြည်သူများ၊ ဆက်စပ်ပတ်သက်သူများနှင့် စဉ်ဆက်မပြတ်တွေ့ဆုံဆွေးနွေးပြီး ၎င်းတို့၏အကြံပြုချက်နှင့်လိုအပ်ချက်များ အား အလေးထားပေါင်းစပ်ဆောင်ရွက်ရန်။

(ဋ) အများပြည်သူသိရှိနိုင်ရေးဆိုင်ရာစည်းကမ်းချက်များ။ စီမံကိန်းအဆိုပြုသူသည် အတည်ပြုထားသည့် ပတ်ဝန်းကျင်စီမံခန့်ခွဲမှုအစီအစဉ်ကို စီမံကိန်းနှင့်ဆက်စပ်ပတ် သက်သူများနှင့် အများပြည်သူများသိရှိနိုင်ရေးအတွက် မြန်မာဘာသာဖြင့် ရေးသား ဖော်ပြထားသော အကျဉ်းချုပ်အစီရင်ခံစာနှင့် လိုက်နာဆောင်ရွက်မည့် ပတ်ဝန်းကျင် နှင့်လူမှုဆိုင်ရာ ကတိကဝတ်များအား ဖြန့်ဝေအသိပေးထုတ်ဖော် ကြေညာရမည်။

(ဌ) စောင့်ကြပ်ကြည့်ရှုမှုအစီအစဉ်ဆိုင်ရာစည်းကမ်းချက်များ။ စောင့်ကြပ်ကြည့်ရှုမှု အစီအစဉ်နှင့်စပ်လျဉ်း၍ အောက်ပါအတိုင်း လိုက်နာဆောင်ရွက်ရမည်-

(၁) စီမံကိန်းအဆိုပြုသူသည် သက်ဆိုင်ရာ အခွင့်အမိန့်ရ အဖွဲ့အစည်းထံမှ စာဖြင့် ခွင့်ပြုချက်ကို လက်ခံရရှိသည့်အခါ အကြိုတည်ဆောက်ခြင်း၊ တည်ဆောက် ခြင်း၊ လုပ်ငန်းလည်ပတ်ဆောင်ရွက်ခြင်း၊ လုပ်ငန်းရပ်စဲခြင်း၊ လုပ်ငန်းပိတ် သိမ်းခြင်း၊ လုပ်ငန်းပိတ်သိမ်းပြီးကာလဟူသည့် စီမံကိန်းအဆင့်အားလုံးတွင် ဆိုးကျိုးသက်ရောက်မှုအားလုံးအတွက် စီမံကိန်းနှင့် ဆက်စပ်ဆောင်ရွက်မှုများ အပေါ် မိမိကိုယ်မိမိဘက်စုံ စောင့်ကြပ်ကြည့်ရှုစစ်ဆေးခြင်းကို လက်တွေ့ စဉ်ဆက်မပြတ် ဆောင်ရွက်ရမည့် သက်ဆိုင်ရာဥပဒေများ၊ နည်းဥပဒေများ၊ ပတ်ဝန်းကျင်ထိခိုက်မှုဆန်းစစ်ခြင်းဆိုင်ရာ လုပ်ထုံးလုပ်နည်းနှင့် စံချိန်စံညွှန်းများ၊ ဤပတ်ဝန်းကျင်ထိန်းသိမ်းရေးဆိုင်ရာ လိုက်နာဆောင်ရွက်မှု သက်သေခံ လက်မှတ်ပါ စည်းကမ်းသတ်မှတ်ချက်များနှင့် ပတ်ဝန်းကျင်စီမံခန့်ခွဲမှုအစီ အစဉ်ပါ ကတိကဝတ်များကို လိုက်နာဆောင်ရွက်ရန်၊

(၂) စီမံကိန်းအဆိုပြုသူသည် ပတ်ဝန်းကျင်ထိန်းသိမ်းရေးဆိုင်ရာ လိုက်နာဆောင် ရွက်မှု သက်သေခံလက်မှတ်တွင် သတ်မှတ်ဖော်ပြထားသည့် စောင့်ကြပ် ကြည့်ရှုရေးလုပ်ငန်းများကို မိမိအစီအစဉ်ဖြင့်ဆောင်ရွက်ရန်၊ ပတ်ဝန်းကျင် စီမံခန့်ခွဲမှုအစီအစဉ်တွင် ဖော်ပြထားသည့် စောင့်ကြပ်ကြည့်ရှုရေးလုပ်ငန်း



များကို မိမိအစီအစဉ်ဖြင့်ဆောင်ရွက်ရာမှ ရရှိသောရလဒ်များကို မှတ်တမ်းတင် ထိန်းသိမ်းထားရန်၊ ယင်းမှတ်တမ်းများတွင် နမူနာစုဆောင်းရယူခြင်းနှင့် ဓာတ်ခွဲဆန်းစစ်ခြင်းရလဒ်များ၊ ကိရိယာဖြင့်တိုင်းတာချက်များ၊ ချိန်ညှိတွက်ချက် ခြင်းများ (Calibrations)၊ စစ်ဆေးခြင်းများ၊ စမ်းသပ်ခြင်းနှင့် စာရင်းကောက် ခြင်း၊ အချက်အလက် အခြေခံအဖြစ် အသုံးပြုသည့် ဆန်းစစ်လေ့လာမှုများ စသည်တို့ပါဝင်ရန်၊ မှတ်တမ်းများအားလုံးသည် ဖတ်ရှုနိုင်ရမည်ဖြစ်ပြီး ကြောင်းကျိုးညီညွတ်စွာဖြင့် အသုံးပြုနိုင်ရန်၊ ပြင်ဆင်ဖြည့်စွက်မှုများရှိပါက မူရင်းမှတ်တမ်း နှင့်ပြင်ဆင်ဖြည့်စွက်ထားသော မှတ်တမ်းနှစ်မျိုးလုံးကိုဖတ်ရှု နိုင်သည့်သို့မဟုတ် ပြန်လည်ဖော်ဆောင်ရယူနိုင်သည့် နည်းလမ်းဖြင့် ပြင်ဆင် ဖြည့်စွက်ရန်နှင့် ဝန်ကြီးဌာနမှစာဖြင့်သီးခြားရေးသားသဘောတူထားခြင်း မရှိ ပါက မှတ်တမ်းများအားလုံးကို ထိန်းသိမ်းထားရန်၊

- (၃) စောင့်ကြပ်ကြည့်ရှုမည့်နယ်ပယ် (ရေ၊ လေ၊ ဆူညံသံ) များ၊ နည်းစနစ်များ၊ နမူနာစုဆောင်းခြင်းနှင့် ဓာတ်ခွဲစမ်းသပ်ခြင်း၊ စောင့်ကြပ်တိုင်းတာမည့်နေရာ၊ အကြိမ်အရေအတွက်၊ အချိန်ဇယား၊ မှတ်တမ်းတင်ခြင်းနှင့် အစီရင်ခံခြင်း စသည်တို့ကိုရေးဆွဲ၍ အကောင်အထည်ဖော်ဆောင်ရွက်ပြီး သယံဇာတနှင့် သဘာဝပတ်ဝန်းကျင်ထိန်းသိမ်းရေးဝန်ကြီးဌာနသို့ ၆ လ တစ်ကြိမ် တင်ပြရန်နှင့် အများပြည်သူသိရှိစေရန် ဝန်ကြီးဌာနသို့ တင်ပြသည့်နေ့ရက်မှ (၁၀) ရက် အတွင်း ထုတ်ဖော်ကြေညာရန်၊
- (၄) ပတ်ဝန်းကျင်စီမံခန့်ခွဲမှုအစီအစဉ်တွင် ဖော်ပြထားသည့် ကုစားပြင်ဆင်ရေး လုပ်ငန်းများ၊ ကြိုတင်ကာကွယ်ရေးလုပ်ငန်းများ လိုက်နာဆောင်ရွက်ရန်နှင့် စောင့်ကြပ်ကြည့်ရှုရေးအစီအစဉ်တွင် ဖော်ပြထားသည့်ကတိကဝတ်အတိုင်း လိုက်နာအကောင်အထည်ဖော်ဆောင်ရွက်ရန်၊
- (၅) စီမံကိန်းအဆိုပြုသူသည် စောင့်ကြပ်ကြည့်ရှုမှုအစီရင်ခံစာအား ဤဝန်ကြီးဌာန သို့ တင်ပြသည့်နေ့ရက်မှ ၁၀ရက်အတွင်း အမျိုးသားလုံခြုံရေးဆိုင်ရာကိစ္စ ရပ်များမှတစ်ပါး အများပြည်သူသိရှိနိုင်ရန် စီမံကိန်း၏ ဝက်ဘ်ဆိုဒ်တွင်လည်း ကောင်း၊ စာကြည့်တိုက်များ၊ ပြည်သူ့ခန်းမများစသည့် အများပြည်သူစုဝေးရာ နေရာများတွင်လည်းကောင်း၊ စီမံကိန်းရုံးဌာနများတွင်လည်းကောင်း အများ ပြည်သူသိရှိနိုင်စေရေးတင်ပြထားရှိရန်၊ မည်သည့်အဖွဲ့အစည်း သို့မဟုတ် ပုဂ္ဂိုလ် မဆို စောင့်ကြပ်ကြည့်ရှုမှုအစီရင်ခံစာ၏ ဒီဂျစ်တယ်မိတ္တူကို တောင်းခံနိုင်ပြီး စီမံကိန်းအဆိုပြုသူသည် ယင်းတောင်းခံချက်ကိုရရှိပြီး နောက်(၁၀)ရက် အတွင်း



ဒီဂျစ်တယ်မိတ္တူကို အီးမေးလ်ဖြင့်ဖြစ်စေ၊ တောင်းခံသူနှင့် သဘောတူညီထားသည့် အခြားနည်းလမ်းဖြင့်ဖြစ်စေ ပေးပို့ရန်၊

(၆) စီမံကိန်းအဆိုပြုသူသည်ဝန်ကြီးဌာနက စောင့်ကြပ်ကြည့်ရှုခြင်း၊ စစ်ဆေးခြင်း နှင့်စပ်လျဉ်း၍ အောက်ပါတို့ကို လိုက်နာဆောင်ရွက်ရမည်-

(ကက) စီမံကိန်းလုပ်ငန်းများ သို့မဟုတ် စီမံကိန်းနှင့်ဆက်စပ်သည့် လုပ်ငန်း များကို ဆောင်ရွက်နေသည့် စီမံကိန်းရုံး၊ စီမံကိန်းလုပ်ငန်းခွင်နေရာနှင့် အခြားမည်သည့်နေရာကိုမဆို ဝန်ကြီးဌာနမှဖြစ်စေ၊ ဝန်ကြီးဌာနအား ကိုယ်စားပြုသူများမှဖြစ်စေ စောင့်ကြပ်ကြည့်ရှု စစ်ဆေးခြင်းနှင့် စပ်လျဉ်း၍ ပုံမှန်အလုပ်ချိန်အတွင်း မည်သည့်အချိန်တွင်မဆို ဝင်ရောက် ကြည့်ရှုနိုင်ရေးခွင့်ပြုရန်၊

(ခခ) အရေးပေါ်အခြေအနေ တစ်ရပ်ဖြစ်ပေါ်လျှင် သော်လည်းကောင်း၊ စီမံကိန်းသည် သက်ဆိုင်ရာပတ်ဝန်းကျင်နှင့်လူမှုရေးဆိုင်ရာ သတ်မှတ် ချက်များအား ချိုးဖောက်သည်သို့မဟုတ် ချိုးဖောက်နိုင်ဖွယ်ရှိသည်ဟု ဝန်ကြီးဌာနက ထင်မြင်ယူဆလျှင်သော်လည်းကောင်း၊ ဝန်ကြီးဌာနက သတ်မှတ်သည့် မည်သည့်အချိန်တွင်မဆို စီမံကိန်းလုပ်ငန်းခွင်ရှိ မည်သည့်နေရာမဆို ချက်ချင်းဝင်ရောက်နိုင်ရေးခွင့်ပြုရန်၊

(ဂဂ) စီမံကိန်းအဆိုပြုသူသည် ဝန်ကြီးဌာနက စစ်ဆေးခြင်းကို ဆောင်ရွက်ရန် လိုအပ်သည့် ဓာတ်ပုံရိုက်ကူးခြင်း၊ အသံသွင်းခြင်း၊ ဗီဒီယိုရိုက်ကူးခြင်း၊ မြေသား၊ နုန်းအနည်အနှစ်၊ ရေနှင့် လေနမူနာများ ရယူခြင်းနှင့် ကွန်ပျူတာများစစ်ဆေးခြင်း၊ ဒီဂျစ်တယ်စာတွဲများ အပါအဝင် စာရွက် စာတမ်း အထောက်အထားများကို မိတ္တူကူးခြင်း၊ လူပုဂ္ဂိုလ်များကို တွေ့ဆုံမေးမြန်းခြင်းနှင့် လိုအပ်သည်ဟု ယူဆသည့် အခြားစုံစမ်း စစ်ဆေးခြင်း အပါအဝင် မည်သည့်နည်းလမ်းဖြင့်မဆို စစ်ဆေး ဆောင်ရွက်ခြင်းကို လိုက်နာဆောင်ရွက်ရန်၊

(ဃဃ) စီမံကိန်းအဆိုပြုသူသည် ပတ်ဝန်းကျင်စစ်ဆေးသည့် ကုန်ကျစရိတ် များ၊ စစ်ဆေးသူများအတွက် ကုန်ကျစရိတ်များ ကျခံခြင်းနှင့် ပတ်သက်၍ ပတ်ဝန်းကျင်ထိခိုက်မှု ဆန်းစစ်ခြင်းဆိုင်ရာ လုပ်ထုံး လုပ်နည်း အပိုဒ် ၁၁၂ နှင့်အညီ စီမံကိန်းအဆိုပြုသူမှကျခံရန်။

(၃) ရန်ပုံငွေထားရှိမှုဆိုင်ရာစည်းကမ်းချက်များ။ ရန်ပုံငွေထားရှိမှုဆိုင်ရာ စည်းကမ်း ချက်များနှင့်စပ်လျဉ်း၍ တစ်ဖက်ပါအတိုင်း ထားရှိဆောင်ရွက်ရမည်-



- (၁) ပတ်ဝန်းကျင်စီမံခန့်ခွဲမှုအစီအစဉ်ကို အကောင်အထည်ဖော်ဆောင်ရွက်နိုင်ရေး ရန်ပုံငွေထူထောင်ထားရှိရန်နှင့် လုပ်ငန်းပိတ်သိမ်းခြင်းအတွက် ရန်ပုံငွေတစ်ရပ် ကြိုတင်ထူထောင်ထားရှိရန်၊
- (၂) သတ္တုတွင်းပိတ်သိမ်းခြင်းကို မြန်မာ့သတ္တုတွင်း နည်းဥပဒေများ၊ နည်းဥပဒေ ၁၈၆ ပါ သတ်မှတ်ချက်နှင့်အညီ ဆောင်ရွက်မည့်လုပ်ငန်းစဉ်များကို လိုက်နာ ဆောင်ရွက်ရန်နှင့် မြန်မာ့သတ္တုတွင်းနည်းဥပဒေများ၊ နည်းဥပဒေ ၁၉၂ နှင့်အညီ ပြန်လည်ထူထောင်ခြင်းလုပ်ငန်းများအတွက် ရန်ပုံငွေထူထောင်ထားရှိရန်၊
- (၃) ပတ်ဝန်းကျင်ထိခိုက်ပျက်စီးမှုများအပေါ် အရည်အသွေးထိန်းသိမ်းရေးနှင့် ဖွံ့ဖြိုး တိုးတက်ရေးအတွက် မြန်မာ့သတ္တုတွင်း နည်းဥပဒေများ၊ နည်းဥပဒေ ၁၈၉၊ ၁၉၀၊ ၁၉၁၊ ၁၉၂၊ ၁၉၃ တို့နှင့်အညီ လိုက်နာဆောင်ရွက်ပြီး ပတ်ဝန်းကျင် ထိန်းသိမ်းရေး ရန်ပုံငွေထူထောင်ထားရှိရန်။

သက်သေခံလက်မှတ်ဆိုင်ရာစည်းကမ်းချက်များ

၈။ သက်သေခံလက်မှတ်ဆိုင်ရာ စည်းကမ်းချက်များနှင့်ပတ်သက်၍ အောက်ပါတို့ကို လိုက်နာ ဆောင်ရွက်ရမည်-

- (က) ဤပတ်ဝန်းကျင်ထိန်းသိမ်းရေးဆိုင်ရာ လိုက်နာဆောင်ရွက်မှု သက်သေခံလက်မှတ် သက်တမ်းသည် ထုတ်ပေးသည့်နေ့ရက်မှစ၍ (၅)နှစ်ဖြစ်သည်။ စီမံကိန်းအဆိုပြုသူ သည်ပတ်ဝန်းကျင်ထိန်းသိမ်းရေးဆိုင်ရာ လိုက်နာဆောင်ရွက်မှု သက်သေခံလက်မှတ် သက်တမ်းမကုန်ဆုံးမီ (၆)လကြိုတင်၍ သက်တမ်းတိုးရန် ဝန်ကြီးဌာနသို့ လျှောက် ထားရန်၊
- (ခ) စီမံကိန်းအဆိုပြုသူသည် သက်သေခံလက်မှတ်ရရှိပြီး ပထမ (၂) နှစ်အတွင်း စီမံကိန်း ၏အကောင်အထည်ဖော်မှုကို စတင်ဆောင်ရွက်ရမည်။ ထိုသို့ဆောင်ရွက်ခြင်းကို စတင်ဆောင်ရွက်သည့်နေ့မှ ရက်ပေါင်း(၃၀)ထက် နောက်မကျစေဘဲ ဦးစီးဌာနသို့ စာဖြင့် သတင်းပို့အကြောင်းကြားရမည့်အပြင် စီမံကိန်းကို အကောင် အထည်ဖော်ရာ တွင်ပါဝင်သော ဆောင်ရွက်မှုများကို သတ်မှတ်ဖော်ပြရန်၊
- (ဂ) စီမံကိန်းအဆိုပြုသူသည် စီမံကိန်းအကောင်အထည်ဖော်မှုကို မည်သည့်အတွက် ကြောင့် စတင်နိုင်ခြင်း မရှိကြောင်းနှင့် စတင်အကောင်အထည်ဖော်နိုင်ရန် အချိန် ကာလမည်မျှ လိုအပ်ကြောင်းကို အကျိုးအကြောင်းဖော်ပြ၍ ထိုလိုအပ်သည့်ကာလ အတွက် အချိန်တိုးပေးရန် တင်ပြချက်အရ ဝန်ကြီးဌာနက အချိန်တိုးပေး သည့်ကိစ္စမှ တစ်ပါး ပတ်ဝန်းကျင်ထိန်းသိမ်းရေးဆိုင်ရာ လိုက်နာဆောင်ရွက်မှု သက်သေခံလက်မှတ် ရရှိပြီး (၂) နှစ်အတွင်း စီမံကိန်းကို ထိရောက်စွာ အကောင်အထည်ဖော်မှုအား စတင် ဆောင်ရွက်ခြင်းမပြုလျှင်ပတ်ဝန်းကျင်စီမံခန့်ခွဲမှုအစီအစဉ်ကို အသစ်ပြုလုပ်တင်ပြရန်၊



(ဃ) စီမံကိန်းအကောင်အထည်ဖော်ဆောင်ရွက်ရာတွင် အောက်ပါအချက်များ တွေ့ရှိရပါက ပတ်ဝန်းကျင်ထိန်းသိမ်းရေးဆိုင်ရာ လိုက်နာဆောင်ရွက်မှု သက်သေခံလက်မှတ်ပါ စည်းကမ်းချက်များကို ဝန်ကြီးဌာနမှ ပြင်ဆင်ခြင်း သို့မဟုတ် ပတ်ဝန်းကျင်စီမံခန့်ခွဲမှု အစီအစဉ်ကို ပြန်လည်ပြင်ဆင်စေပြီး တင်ပြရန် ညွှန်ကြားပါက စီမံကိန်းအဆိုပြုသူက လိုက်နာဆောင်ရွက်ရမည်-

- (၁) စီမံကိန်းကြောင့် အမှန်တကယ်ထိခိုက်မှု သို့မဟုတ် ထိခိုက်နိုင်မှုများကို လျော့ချရန် ဆောင်ရွက်မှုများသည် ပြည့်စုံမှုမရှိခြင်း သို့မဟုတ် လုံလောက်မှု မရှိခြင်း၊
- (၂) စီမံကိန်း၏ ဆိုးကျိုးသက်ရောက်မှုများသည် မည်ကဲ့သို့ ထိခိုက်မှုဖြစ်စေကြောင်း သို့မဟုတ် ဖြစ်စေနိုင်ကြောင်း သို့မဟုတ် ဖြစ်လာကြောင်း သိရှိနိုင်ရန် သတင်း အချက်အလက်သစ်များ ထွက်ပေါ်လာခြင်း၊
- (၃) စီမံကိန်းသည် ပတ်ဝန်းကျင်စီမံခန့်ခွဲမှုအစီအစဉ်ကို မူလအတည်ပြုခဲ့သည့် အချိန်မှ ကြိုတင်သိမြင်နိုင်ခြင်းမရှိသော ဆိုးကျိုးသက်ရောက်မှုများရှိခြင်း၊
- (၄) စီမံကိန်း၏ ဆိုးကျိုးသက်ရောက်မှုများသည် ပတ်ဝန်းကျင်စီမံခန့်ခွဲမှုအစီအစဉ်၊ ပတ်ဝန်းကျင်ထိန်းသိမ်းရေးဆိုင်ရာ လိုက်နာဆောင်ရွက်မှု သက်သေခံလက်မှတ် နှင့်စည်းကမ်းချက်များထုတ်ပေးခြင်း၊ ပြင်ဆင်ခြင်း၊ တင်သွင်းခြင်းနှင့် အတည်ပြု ခြင်းများအတွက် အခြေခံအချက်များ ထုတ်ဖော်ခဲ့စဉ်က မျှော်မှန်းထားသည့် ထိခိုက်မှုထက် ပိုမိုကြီးမားခြင်း၊
- (၅) အကောင်းဆုံးရရှိနိုင်သောနည်းလမ်း အဓိပ္ပာယ်ဖွင့်ဆိုချက်အရ စီမံကိန်း၏ ဆိုးကျိုးသက်ရောက်မှုကို ထူးခြားစွာ လျော့ချနိုင်ခြင်း၊
- (၆) စီမံကိန်း၏ ဆိုးကျိုးသက်ရောက်မှုများကို စီမံကိန်းတွင် စီးပွားရေးအရ သိသိ သာသာအပိုကုန်ကျစရိတ် မဖြစ်စေဘဲ အလေ့အကျင့်ကောင်းများဖြင့် လျော့ချ နိုင်ခြင်း၊
- (၇) ပတ်ဝန်းကျင်ထိန်းသိမ်းရေးဆိုင်ရာ လိုက်နာဆောင်ရွက်မှု သက်သေခံလက်မှတ် တွင် သတ်မှတ်ထားသော နည်းလမ်းများ/ စည်းကမ်းချက်များသည် ဆိုးကျိုး သက်ရောက်မှုများကို လျော့ချရာတွင် မလိုအပ်တော့ဟု ဆုံးဖြတ်နိုင်ခြင်း။

၉။ ပတ်ဝန်းကျင်ထိန်းသိမ်းရေးရန်ပုံငွေဆိုင်ရာစည်းကမ်းချက်များ။ ပတ်ဝန်းကျင်ထိန်းသိမ်းရေး ဆိုင်ရာ ရန်ပုံငွေနှင့်စပ်လျဉ်း၍ အောက်ပါတို့ကို လိုက်နာဆောင်ရွက်ရမည်-

- (က) ပတ်ဝန်းကျင်ထိန်းသိမ်းရေးနည်းဥပဒေ ၃၀နှင့်အညီ ညစ်ညမ်းမှု(ထုတ်လွှတ်မှု၊ စွန့်ပစ် ပစ္စည်း) ဖြစ်စေခြင်းအတွက် ပေးဆောင်ငွေများ၊ သယံဇာတအသုံးပြုမှုနှင့် ဂေဟစနစ် ဝန်ဆောင်မှုများမှ အကျိုးရရှိခြင်းအတွက် ပတ်ဝန်းကျင်ထိန်းသိမ်းရေး ရန်ပုံငွေတွင်



ပေးဆောင်ငွေများအဖြစ် ထည့်ဝင်ရန် ပတ်ဝန်းကျင်ထိန်းသိမ်းရေး ကော်မတီ၏ အတည်ပြုချက်ဖြင့် ဝန်ကြီးဌာနက သတ်မှတ်ပါက စီမံကိန်းအဆိုပြုသူမှ ငွေကြေး ထည့်ဝင်ရန်၊

- (ခ) စီမံကိန်းအဆိုပြုသူသည် သတ္တုတွင်းနည်းဥပဒေ ၁၉၂ (က) အရ နိုင်ငံတော်ပိုင် ဘဏ် တစ်ခုခုတွင် ရန်ပုံငွေတစ်ရပ်ကို ထူထောင်ထားရှိရန်၊ ဝန်ကြီးဌာနသည် ပတ်ဝန်းကျင် နှင့် လူမှုစီးပွားထိခိုက်မှု သို့မဟုတ် ထိခိုက်ရန်အလားအလာရှိမှုများကို ကုစားပြင်ဆင် ရန် ချက်ချင်းဆောင်ရွက်သည့် လုပ်ငန်းများတွင် ထိုငွေရေးကြေးရေး အာမခံချက် ကို အသုံးပြုရန်၊
- (ဂ) စီမံကိန်းအဆိုပြုသူသည် ငွေရေးကြေးရေး အာမခံချက်များအားလုံးကို ဝန်ကြီးဌာနမှ ပတ်ဝန်းကျင်ထိန်းသိမ်းရေးကော်မတီ၏ အတည်ပြုချက်ဖြင့် သတ်မှတ်/ပြင်ဆင် တောင်းခံပါက ထည့်ဝင်ရန်။

အထွေထွေစည်းကမ်းချက်များ

၁၀။ စီမံကိန်းအဆိုပြုသူသည် စီမံကိန်းဒီဇိုင်းနှင့် စီမံကိန်းလုပ်ငန်းများကို ပြင်ဆင်ရန်ရှိပါက ဝန်ကြီးဌာနသို့ ကြိုတင်အသိပေးတင်ပြရမည်။

၁၁။ ဤပတ်ဝန်းကျင်ထိန်းသိမ်းရေးဆိုင်ရာ လိုက်နာဆောင်ရွက်မှု သက်သေခံလက်မှတ်သည် ဤလက်မှတ်ပါ လုပ်ငန်းနှင့်သာ သက်ဆိုင်စေရမည်။

၁၂။ ဤပတ်ဝန်းကျင်ထိန်းသိမ်းရေးဆိုင်ရာ လိုက်နာဆောင်ရွက်မှု သက်သေခံလက်မှတ်သည် ပတ်ဝန်းကျင်ထိန်းသိမ်းရေးနှင့် လူမှုရေးဆိုင်ရာ လိုက်နာဆောင်ရွက်ရန်ဖြစ်ပြီး စီမံကိန်းလုပ်ငန်း ဆောင်ရွက်ခွင့်ပြုမိန့်မှာ သက်ဆိုင်ရာဌာန၏ မူဝါဒ၊ ဥပဒေ၊ နည်းဥပဒေများ၊ လုပ်ထုံးလုပ်နည်း၊ လမ်းညွှန်ချက်များနှင့်အညီ ဆောင်ရွက်ရန်ဖြစ်သည်။ စီမံကိန်းသက်တမ်းအတွင်း စစ်ဆေးမှုပြုလုပ် ချိန်တွင် ခွင့်ပြုမိန့်စာရွက်စာတမ်း အထောက်အထားများအားလုံးကို တင်ပြရမည်။

၁၃။ စီမံကိန်းပိုင်ရှင်နှင့် အဆိုပြုထားသောလွှဲပြောင်းလက်ခံသူတို့၏ ပူးပေါင်းလျှောက်ထားချက်အရ ဤသက်သေခံလက်မှတ် သို့မဟုတ် ယင်း၏အစိတ်အပိုင်းတစ်ရပ်ရပ်ကို အဆိုပြုထားသော လွှဲပြောင်း လက်ခံသူထံ ဝန်ကြီးဌာန၏ ခွင့်ပြုချက်ရရှိပြီးမှသာ လွှဲပြောင်းရမည်။

၁၄။ ပတ်ဝန်းကျင်ထိခိုက်မှုဆန်းစစ်ခြင်းဆိုင်ရာ လုပ်ထုံးလုပ်နည်း၊ အပိုဒ် ၁၀၂ အရ စီမံကိန်း အဆိုပြုသူသည် မိမိကိုယ်တိုင်ကြောင့်ဖြစ်စေ မိမိကိုယ်စားဆောင်ရွက်ရန် ခန့်ထားခြင်း သို့မဟုတ် ငှားရမ်းခြင်း သို့မဟုတ် အခွင့်အာဏာပေးခြင်း ပြုထားသည့် ကန်ထရိုက်တာ၊ လက်ခွဲဆောင်ရွက် ပေးသူ ဆပ်ကန်ထရိုက်တာ၊ အရာရှိ၊ အလုပ်သမား၊ ကိုယ်စားလှယ် သို့မဟုတ် အတိုင်ပင်ခံများ၏ ပြုလုပ်မှု သို့မဟုတ် ပျက်ကွက်မှုကြောင့်ဖြစ်စေ ပေါ်ပေါက်သည့် ဆိုးကျိုးသက်ရောက်မှုများ အားလုံး တို့အတွက် တာဝန်ရှိသည်။



၁၅။ စီမံကိန်းအဆိုပြုသူသည် ဤပတ်ဝန်းကျင်ထိန်းသိမ်းရေးဆိုင်ရာ လိုက်နာဆောင်ရွက်မှု သက်သေခံလက်မှတ်ပါ စည်းကမ်းချက်များကို လိုက်နာမှုမရှိပါက ပတ်ဝန်းကျင်ထိန်းသိမ်းရေး ဥပဒေ၊ နည်းဥပဒေများ၊ လုပ်ထုံးလုပ်နည်းများနှင့်အညီ အရေးယူခြင်းခံရမည်။

