



ပြည်ထောင်စုသမ္မတမြန်မာနိုင်ငံတော်အစိုးရ
သယံဇာတနှင့်သဘာဝပတ်ဝန်းကျင်ထိန်းသိမ်းရေးဝန်ကြီးဌာန
နေပြည်တော်



မန္တလေးပြန်ချိရေးနှင့်သတ္တုတူးဖော်ရေးကုမ္ပဏီလီမိတက်မှ ရှမ်းပြည်နယ် (တောင်ပိုင်း)၊
လွိုင်လင်ခရိုင်၊ နမ့်စန်မြို့နယ်၊ နောင်ဟီးကျေးရွာအုပ်စု၊ ကွင်းပြင်ဒေသအတွင်းရှိ
မြေဧရိယာ (၃၀၀) ဧကကျယ်ဝန်းသောလုပ်ကွက်တွင် ကျောက်မီးသွေးတူးဖော်ခြင်းလုပ်ငန်း
အတွက် တင်ပြလာသောပတ်ဝန်းကျင်စီမံခန့်ခွဲမှုအစီအစဉ်
(Environmental Management Plan-EMP)၏

ပတ်ဝန်းကျင်ထိန်းသိမ်းရေးဆိုင်ရာလိုက်နာဆောင်ရွက်မှုသက်သေခံလက်မှတ်
(Environmental Compliance Certificate-ECC)

ရက်စွဲ။ ၂၀၂၄ ခုနှစ်၊ ဇန်နဝါရီလ ၁၇ ရက်



ပြည်ထောင်စုသမ္မတမြန်မာနိုင်ငံတော်အစိုးရ
သယံဇာတနှင့်သဘာဝပတ်ဝန်းကျင်ထိန်းသိမ်းရေးဝန်ကြီးဌာန
ပတ်ဝန်းကျင်ထိန်းသိမ်းရေးဆိုင်ရာလိုက်နာဆောင်ရွက်မှုသက်သေခံလက်မှတ်
(Environmental Compliance Certificate - ECC)



သက်သေခံလက်မှတ်အမှတ်။ ECC (၆၇၇) ရက်စွဲ။ ၂၀၂၄ ခုနှစ်၊ ဇန်နဝါရီလ(၁၇)ရက်

၁။ သယံဇာတနှင့် သဘာဝပတ်ဝန်းကျင်ထိန်းသိမ်းရေးဝန်ကြီးဌာနသည် ပတ်ဝန်းကျင်ထိန်းသိမ်းရေးဥပဒေ (ပြည်ထောင်စုလွှတ်တော် ဥပဒေအမှတ် ၉/၂၀၁၂) နှင့် ပတ်ဝန်းကျင်ထိခိုက်မှုဆန်းစစ်ခြင်းဆိုင်ရာလုပ်ထုံးလုပ်နည်း (အမိန့်ကြော်ငြာစာအမှတ် ၆၁၆ / ၂၀၁၅) တို့အရ နောက်ဆက်တွဲ(က)တွင်ဖော်ပြထားသောအဆိုပြုစီမံကိန်းအား နောက်ဆက်တွဲ(ခ)ပါစည်းကမ်းချက်များကိုလိုက်နာဆောင်ရွက်စေလျက် ဤပတ်ဝန်းကျင်ထိန်းသိမ်းရေးဆိုင်ရာ လိုက်နာဆောင်ရွက်မှုသက်သေခံလက်မှတ် (Environmental Compliance Certificate - ECC) ကို ထုတ်ပေးလိုက်သည်-

- (က) စီမံကိန်းအဆိုပြုသူ - ဦးစိန်မျိုးအောင်
မန်နေဂျင်းဒါရိုက်တာ၊
- (ခ) ဆက်သွယ်ရန်လိပ်စာ - မန္တလေးမြို့နယ်၊ ဘက်လှကျေးရွာ၊ သတ္တုတူးဖော်ရေးကုမ္ပဏီလီမိတက်၊
အမှတ်၊ မ-၁/၇၊ ၆၅ လမ်း၊ မဟာမြိုင်ရပ်ကွက်(၁)၊ မဟာအောင်မြေမြို့နယ်၊ မန္တလေးတိုင်းဒေသကြီး ၀၉၅၁၉၂၅၅၀
- (ဂ) စီမံကိန်းအမျိုးအစား - ကျောက်မီးသွေးတူးဖော်ထုတ်လုပ်ခြင်းလုပ်ငန်း
- (ဃ) စီမံကိန်းကာလ - အခွင့်အမိန့်ရအဖွဲ့အစည်းက ခွင့်ပြုသည့်ကာလ
- (င) စီမံကိန်း၏ အရွယ်အစား - (၃၀၀) ဧက
- (စ) စီမံကိန်းတည်နေရာ - ရှမ်းပြည်နယ် (တောင်ပိုင်း)၊ နမ့်စန်မြို့နယ်၊ နောင်ဟီးကျေးရွာအုပ်စု၊ ကွင်းပြင်ဒေသ
- (ဆ) ECC သက်တမ်း - (၅) နှစ်
စတင်ထုတ်ပေးရက် - ၂၁-၉-၂၀၂၂
သက်တမ်းကုန်ဆုံးရက် - ၂၀-၉-၂၀၂၇
- (ဇ) အတည်ပြုအစီရင်ခံစာ - အမှတ်(၁) သတ္တုတွင်းလုပ်ငန်းမှတစ်ဆင့် တင်ပြထားသည့် ၁၈-၈-၂၀၂၂ ရက်စွဲပါ စာအမှတ်၊ ၆/၂ (မန်းဖြန့်)/၁၇/၂၀၂၂(၉၀၉၄)

စည်းကမ်းချက်များသတ်မှတ်ခြင်း

၂။ အောက်ဖော်ပြပါ ရည်ရွယ်ချက်များ ရရှိနိုင်ရေးအတွက် ဤသက်သေခံလက်မှတ်၏ နောက်ဆက်တွဲပါ စည်းကမ်းချက်များကို လိုက်နာဆောင်ရွက်ရန် သတ်မှတ်ထားခြင်းဖြစ်ပါသည်-

- (က) ပတ်ဝန်းကျင်နှင့် လူမှုဆိုင်ရာ ဆိုးကျိုးသက်ရောက်မှုများကို ကြိုတင်ကာကွယ်ရေး၊ အနိမ့်ဆုံးဖြစ်စေရေးနှင့် ထိခိုက်မှုများကို ပြန်လည်ကုစားရေး ဆောင်ရွက်ပေးရန်၊
- (ခ) စီမံကိန်းအဆိုပြုသူ၏ စီမံကိန်းဆိုင်ရာကတိကဝတ်များနှင့် လိုက်နာထမ်းဆောင် ရမည့်တာဝန်များကို သတ်မှတ်ရန်၊
- (ဂ) လက်ခံနိုင်သော ပတ်ဝန်းကျင်အရည်အသွေးဖြစ်စေရေးအတွက် စံချိန်စံညွှန်းများနှင့် အရည်အသွေးတိုင်းတာရေးနည်းလမ်းများ သတ်မှတ်ရန်၊
- (ဃ) စောင့်ကြပ်ကြည့်ရှုခြင်းနှင့် အစီရင်ခံခြင်းတို့ကို ပုံမှန်ဆောင်ရွက်စေရန်၊
- (င) စီမံကိန်းတွင်စဉ်ဆက်မပြတ်ဆောင်ရွက်သွားရမည့်ပတ်ဝန်းကျင်စီမံခန့်ခွဲရေးအစီအမံ တစ်ရပ်ကို ရေးဆွဲဆောင်ရွက်ရန်။



၂၀၂၄.၁၁.၂၆/၂၄

(လှမောင်သိန်း)

အမြဲတမ်းအတွင်းဝန်

သယံဇာတနှင့်သဘာဝပတ်ဝန်းကျင်ထိန်းသိမ်းရေးဝန်ကြီးဌာန

**မန္တလေးမြန်ချီရေးနှင့်သတ္တုတူးဖော်ရေးကုမ္ပဏီလီမိတက်မှ ရှမ်းပြည်နယ်(တောင်ပိုင်း) ၊
လွိုင်လင်ခရိုင်၊ နမ့်စန်မြို့နယ်၊ နောင်ဟီးကျေးရွာအုပ်စု၊ ကွင်းပြင်ဒေသတွင်
ကျောက်မီးသွေးတူးဖော်ထုတ်လုပ်ခြင်းလုပ်ငန်း၏ စီမံကိန်းအကြောင်းအရာ**

၁။ မန္တလေးမြန်ချီရေးနှင့်သတ္တုတူးဖော်ရေးကုမ္ပဏီလီမိတက်မှ ရှမ်းပြည်နယ်(တောင်ပိုင်း)၊ လွိုင်လင်ခရိုင်၊ နမ့်စန်မြို့နယ်၊ နောင်ဟီးကျေးရွာအုပ်စု၊ ကွင်းပြင်ဒေသရှိ မြေဧရိယာ (၃၀၀) ဧက ကျယ်ဝန်းသောလုပ်ကွက်တွင် ကျောက်မီးသွေးတူးဖော်ခြင်းလုပ်ငန်းအတွက် အမှတ် (၁) သတ္တုတွင်းလုပ်ငန်းမှတစ်ဆင့် ၁၈-၈-၂၀၂၀ ရက်စွဲပါ စာအမှတ်၊ ၆/၂ (မန်းဖြန့်)/ ၁၇/၂၀၂၂ (၉၀၉၄)ဖြင့် တင်ပြခဲ့သည့် အပြီးသတ် ပတ်ဝန်းကျင်စီမံခန့်ခွဲမှုအစီအစဉ် (Environmental Management Plan - EMP) ကို ပတ်ဝန်းကျင်ထိန်းသိမ်းရေးဆိုင်ရာ လိုက်နာဆောင်ရွက်မှု သက်သေခံလက်မှတ် (Environmental Compliance Certificate - ECC) ထုတ်ပေးခြင်းဖြစ်သည်။

၂။ **စီမံကိန်းအဆိုပြုသူ။** ဦးစိန်မျိုးအောင်၊ မန်နေဂျင်းဒါရိုက်တာ၊ အမှတ်၊ မ-၁/၇၊၆၅လမ်း၊ မဟာမြိုင်ရပ်ကွက်(၁)၊ မဟာအောင်မြေမြို့နယ်၊ မန္တလေးတိုင်းဒေသကြီးဖြစ်ပြီး ဆက်သွယ်ရန်ဖုန်းနံပါတ်မှာ ၀၉-၅၁၉၂၅၅၀၊ မန္တလေးမြန်ချီရေးနှင့်သတ္တုတူးဖော်ရေးကုမ္ပဏီလီမိတက် ဖြစ်ပါသည်။

၃။ **စီမံကိန်းဆောင်ရွက်ပုံအဆင့်ဆင့်။** အဆိုပြုစီမံကိန်းသည် မြေဧရိယာ (၃၀၀) ဧက ကျယ်ဝန်း၍ တစ်နှစ်လျှင် ကျောက်မီးသွေးတန်ချိန် (၂၅၄၈၈) ခန့် တူးဖော်ထုတ်လုပ်မည်ဖြစ်ပြီး ဟင်းလင်းဖွင့်သတ္တုတူးဖော်ရေးနည်းစဉ် (Open Cut Mining Method) အသုံးပြုမည် ဖြစ်ပါသည်။ တူးဖော်ထုတ်လုပ်ရာတွင် လုပ်ကွက်အပေါ်ယံမြေမျက်နှာပြင်ရှင်းလင်းခြင်းနှင့် ကျောက်မီးသွေးတူးဖော်ထုတ်လုပ်ခြင်းတို့ ဆောင်ရွက်မည်ဖြစ်ပြီး ဝန်ထမ်းအင်အား (၄၅) ဦးမှ တစ်ရက်လျှင် အလုပ်ချိန် (၈) နာရီဖြင့် လုပ်ငန်းတာဝန်များအား ဆောင်ရွက်မည်ဖြစ်ပါသည်။

၄။ **အသုံးပြုကုန်ကြမ်းပစ္စည်းများ။** တစ်နှစ်လျှင် ဒီဇယ်ဆီ ဂါလန်(၃၀၄၈၀) ကိုလည်းကောင်း၊ အင်ဂျင်ဝိုင်ဂါလန် (၁၀၀၀) ကိုလည်းကောင်း၊ တစ်လလျှင် အထွေထွေလုပ်ငန်းသုံး ရေပမာဏ ဂါလန် (၁,၂၄၀,၈၀၀) ခန့်ကိုလည်းကောင်း အသုံးပြုမည်ဖြစ်သည်။

၅။ **စီမံကိန်းတည်နေရာ။** ရှမ်းပြည်နယ်(တောင်ပိုင်း)၊ လွိုင်လင်ခရိုင်၊ နမ့်စန်မြို့နယ်၊ နောင်ဟီးကျေးရွာအုပ်စု၊ ကွင်းပြင်ဒေသ၊ လုပ်ကွက်မြေပုံအညွှန်း 93H/13(A-476423, B-485427, C-491412, D-482408) အတွင်းတွင်တည်ရှိပါသည်။



မန္တလေးပြန့်ချိရေးနှင့်သတ္တုတူးဖော်ရေးကုမ္ပဏီလီမိတက်မှ ရှမ်းပြည်နယ်(တောင်ပိုင်း) ၊
 လွိုင်လင်ခရိုင်၊ နမ့်စန်မြို့နယ်၊ နောင်ဟီးကျေးရွာအုပ်စု၊ ကွင်းပြင်ဒေသတွင်
 ကျောက်မီးသွေးတူးဖော်ထုတ်လုပ်ခြင်းလုပ်ငန်း၏ လုပ်ငန်းတည်နေရာပြမြေပုံ

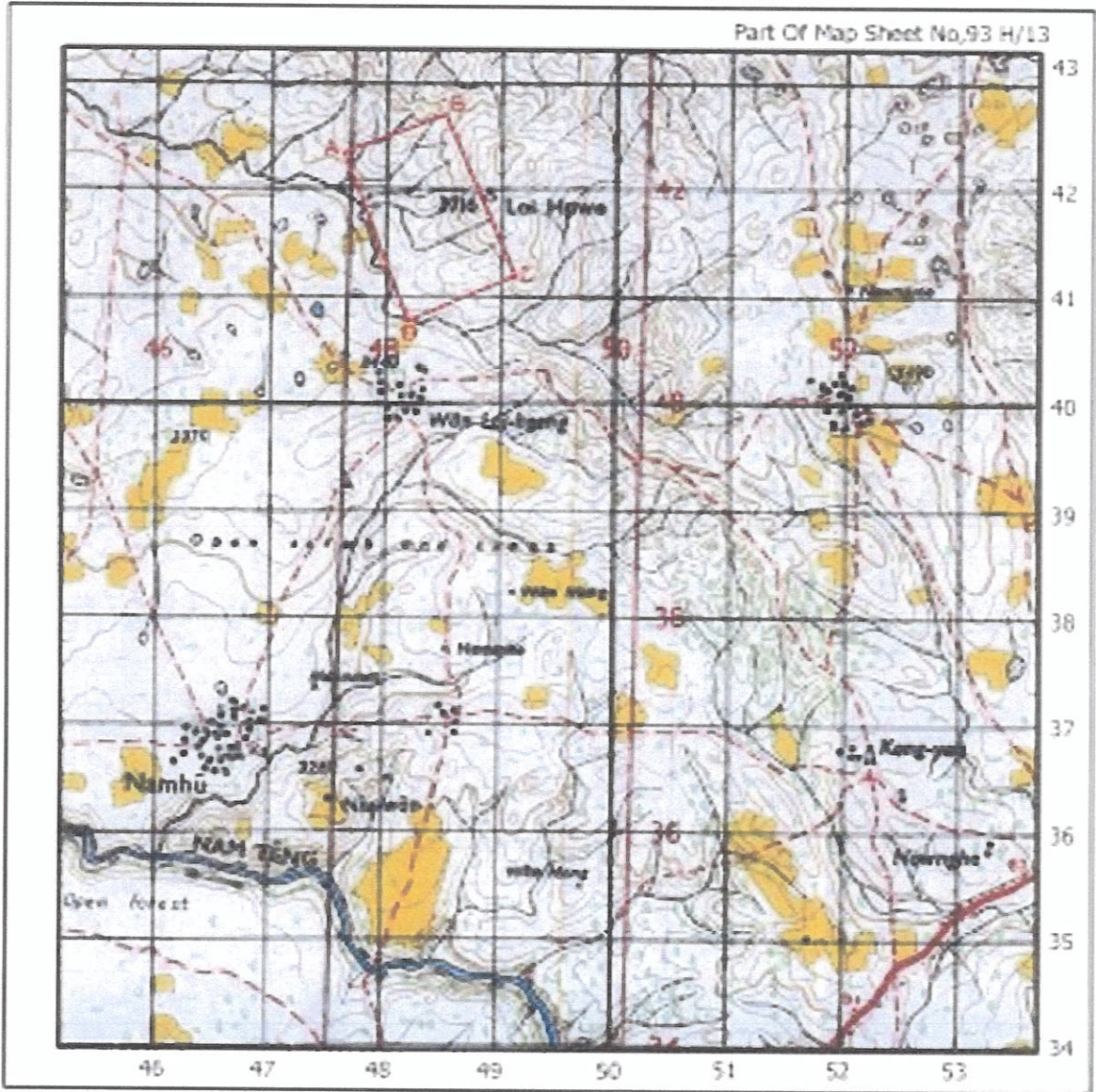

မြေပုံအညွှန်း-



- A- 476423
- B- 485427
- C- 491412
- D- 482408 , Area- 300Ac(1.21Sqkm)

ကတိကဝတ်များ၊ စည်းကမ်းသတ်မှတ်ချက်များ နှင့် အထွေထွေစည်းကမ်းများ

ပတ်ဝန်းကျင်စီမံခန့်ခွဲမှုအစီအစဉ်အရ လိုက်နာဆောင်ရွက်ရမည့်ကတိကဝတ်များ

၆။ စီမံကိန်းအဆိုပြုသူက အမှတ်(၁)သတ္တုတွင်းလုပ်ငန်းမှတစ်ဆင့် ၁၈-၈-၂၀၂၀ ရက်စွဲပါ စာအမှတ်၊ ၆/၂ (မန်းဖြန့်)/ ၁၇/၂၀၂၂ (၉၀၉၄) ဖြင့် တင်ပြခဲ့သည့် ပတ်ဝန်းကျင်စီမံခန့်ခွဲမှုအစီအစဉ်တွင် ဖော်ပြထားသည့် အောက်ပါကတိကဝတ်များကို လိုက်နာဆောင်ရွက်ရမည်-

- (က) **မူဝါဒ၊ ဥပဒေနှင့် လုပ်ထုံးလုပ်နည်း။** စီမံကိန်းအဆိုပြုသူသည် ပတ်ဝန်းကျင်ထိန်းသိမ်းရေးဥပဒေ၊ ပတ်ဝန်းကျင်ထိန်းသိမ်းရေးနည်းဥပဒေများ၊ ပတ်ဝန်းကျင်ထိခိုက်မှုဆန်းစစ်ခြင်းဆိုင်ရာ လုပ်ထုံးလုပ်နည်း၊ အမျိုးသားပတ်ဝန်းကျင်ဆိုင်ရာ အရည်အသွေး (ထုတ်လွှတ်မှု) လမ်းညွှန်ချက်များနှင့် စီမံကိန်းနှင့်သက်ဆိုင်သည့် အခြားမူဝါဒ၊ ဥပဒေ၊ နည်းဥပဒေများကို လိုက်နာဆောင်ရွက်ရမည်။
- (ခ) **စီမံကိန်းဆောင်ရွက်မည့်လုပ်ငန်းစဉ်။** အဆိုပြုစီမံကိန်းသည် မြေရေယာ (၃၀၀) ဧကကျယ်ဝန်း၍ တစ်နှစ်လျှင် ကျောက်မီးသွေးတန်ချိန် (၂၅၄၈၈) ခန့် တူးဖော်ထုတ်လုပ်မည်ဖြစ်ပြီး ဟင်းလင်းဖွင့် သတ္တုတူးဖော်ရေးနည်းစဉ် (Open Cut Mining Method) အသုံးပြု၍ တူးဖော်ထုတ်လုပ်ပြီး လုပ်ကွက်အပေါ်ယံမြေမျက်နှာပြင်ရှင်းလင်းခြင်းနှင့် ကျောက်မီးသွေးတူးဖော်ထုတ်လုပ်ခြင်းတို့ ဆောင်ရွက်မည်ဖြစ်ပါသည်။
- (ဂ) **လေထုအရည်အသွေးစီမံခန့်ခွဲမှု။** အောက်ပါအတိုင်း လိုက်နာဆောင်ရွက်ရမည်-
 - (၁) အသုံးပြုသည့် စက်ပစ္စည်းများကို အခိုးအငွေ့ထွက်ရှိမှုနည်းပါးစေရေး မကြာခဏ စစ်ဆေးပြုပြင်ခြင်းများ ဆောင်ရွက်ရန်၊
 - (၂) ဖုန်မှုန့်များ ပျံ့လွင့်မှုကို ထိန်းသိမ်းရန် လိုအပ်သောနေရာများတွင် ရေဖျန်းခြင်း၊ မော်တော်ယာဉ်များအား အရှိန်လျော့မောင်းနှင်ခြင်း၊ မိုးကာဖြင့်အုပ်၍ သယ်ယူခြင်းတို့ဖြင့် ထိန်းသိမ်းဆောင်ရွက်ရန်။

(ဃ) **ရေအရည်အသွေးစီမံခန့်ခွဲမှု။** အောက်ပါအတိုင်း လိုက်နာဆောင်ရွက်ရမည်-

(၁) မြစ်စာဖိုဆောင်နှင့် ဝန်းထမ်းများသုံးရေ၊ ချိုးရေများမှ ထွက်ရှိလာသောရေများကို



ရေးဆိုးကျင်းများအတွင်းသို့ မြောင်များသွယ်၍ ပို့ဆောင်ပြီး စနစ်တကျ စွန့်ပစ်ရန်၊

- (၂) ရေစုကန်ကို ရေမစိမ့်နိုင်သော ပလတ်စတစ်များခင်း၍ ၎င်းအပေါ်မှ ရွံ့စေ့များ ဖြင့်ဖုံးအုပ်၍ မြေအောက်သို့ စိမ့်မဝင်နိုင်စေရေး စီမံဆောင်ရွက်ရန်၊
- (၃) ရေစုကန်အတွင်းရှိရေ၏ အရည်အသွေးကို စမ်းသပ်၍ အန္တရာယ်ရှိရေဖြစ်ပါက လိုအပ်သည့် Reagents များအသုံးပြု၍ ဓာတ်ပြယ်အောင် စီစဉ်ဆောင်ရွက်ရန်၊
- (၄) Acid Rock Drainage များဖြစ်လာပါက ထုံးကိုလိုအပ်သည့် အတိုင်းအတာ ပမာဏ ထည့်ရန်။

(င) **မြေအရည်အသွေးစီမံခန့်ခွဲမှု။** အောက်ပါအတိုင်း လိုက်နာဆောင်ရွက်ရမည်-

- (၁) တူးဖော်ထုတ်လုပ်သည့်နေရာသို့ လမ်းဖောက်လုပ်ခြင်း၊ အဆောက်အဦအတွက် မြေညှိခြင်းနှင့် တူးဖော်ထုတ်လုပ်သည့် နေရာများအတွက် မြေမျက်နှာသွင်ပြင် ပြောင်းလဲမှုများစွာ မဖြစ်စေရေးအတွက် လိုအပ်သည့် မြေနေရာများကို အတိုင်းအတာအနည်းငယ်သာ ရှင်းလင်းဆောင်ရွက်ရန်၊
- (၂) အပေါ်ယံမြေစာနှင့် ကျောက်သားများကို သတ်မှတ်စုပုံကွင်းတွင် စနစ်တကျ စုပုံရန်၊
- (၃) အပေါ်ယံမြေစာနှင့်ကျောက်သားများအား မြေထိန်းနံရံများ ပြုလုပ်ခြင်း၊ လုပ်ငန်းခွင်ရှိ ကျင်းချိုင့်များအား မြေဖို့ခြင်းနှင့် လမ်းခင်းခြင်းများ ဆောင်ရွက်ရန်၊
- (၄) တူးဖော်ထုတ်လုပ်ခြင်းလုပ်ငန်း ပြီးဆုံးပါက တူးဖော်ခဲ့သည့်နေရာများအား အပေါ်ယံမြေစာနှင့် ကျောက်သားများဖြင့် ပြန်လည်ဖြည့်တင်း၍ ဒေသနှင့်ကိုက်ညီသော အပင်များပြန်လည်စိုက်ပျိုးရန်။

(စ) **ဆူညံသံစီမံခန့်ခွဲမှု။** အောက်ပါအတိုင်း လိုက်နာဆောင်ရွက်ရမည်-

- (၁) ယာဉ်စက်ယန္တရားများမှ ထွက်လာမည့်လေနှင့် ပြင်ပလေထုကြားတွင် အသံလုံစနစ်ဆိုင်လင်ဇာဖြင့် အိပ်ဇောတပ်ဆင်အသုံးပြုရန်၊

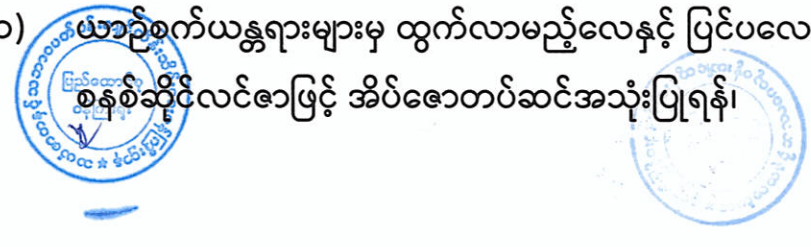

- (၂) အလုပ်လုပ်ချိန်များအား နေ့အချိန်တွင်သာ သတ်မှတ်ရန်၊ အင်ဂျင်စက်များ အား အသုံးမပြုသော အချိန်တွင်ပိတ်ရန်နှင့် ကားများအား သတ်မှတ်မိုင်နှုန်း ဖြင့်သာ မောင်းနှင်ရန်၊
- (၃) အလုပ်သမားများအား ဆူညံမှုနှင့်ပတ်သက်၍ ထိန်းသိမ်းရန်အတွက် အသိပညာ ပေးခြင်းများ ပြုလုပ်ရန်၊
- (၄) တူးဖော်ထုတ်လုပ်ခြင်းလုပ်ငန်းခွင်၌ လုပ်သားများအား နားကြပ်ကိရိယာများ တပ်ဆင်လုပ်ကိုင်ရန်၊
- (၅) အသံဆူညံမှုနှင့်ဆိုင်သော မြန်မာနိုင်ငံအမျိုးသားပတ်ဝန်းကျင်ဆိုင်ရာ အရည် အသွေး (ထုတ်လွှတ်မှု) လမ်းညွှန်ချက်များပါ ဇယားများအတိုင်း လိုက်နာ ဆောင်ရွက်ရန်။

(ဆ) **စွန့်ပစ်ပစ္စည်းစီမံခန့်ခွဲမှု။** အောက်ပါအတိုင်း လိုက်နာဆောင်ရွက်ရမည်-

- (၁) စီမံကိန်းမှထွက်ရှိလာသည့် အပေါ်ယံမြေစာနှင့် ကျောက်သားများကို (210m × 200m × 7m) Slope 45 degree ရှိ စုပုံကွင်းတွင် စနစ်တကျစုပုံရန်၊
- (၂) ပလတ်စတစ်အမှိုက်၊ စားဖိုဆောင်နှင့် လူသုံးကုန်ပစ္စည်းများမှ ထွက်ရှိ လာသော စွန့်ပစ်ပစ္စည်းများကို လူနေဆောင်နံဘေး 7m အကွာတွင် (3.5m × 3.5 m × 3.5m) မြေသားကျင်းတူး၍ စနစ်တကျ စွန့်ပစ်ရန်၊
- (၃) စက်ပစ္စည်းများမှ ထွက်ရှိနိုင်သည့် စက်သုံးဆီနှင့် အင်ဂျင်ပိုင်များ စီးထွက် ခြင်း၊ ယိုစိမ့်ခြင်းများမရှိစေရေးအတွက် စက်ပစ္စည်းများ၏ ကြံ့ခိုင်မှုအား အမြဲ မပြတ် စစ်ဆေးရန်၊
- (၄) ထားသို့သည့် ဆီသိုလှောင်ကန်များ ယိုစိမ့်ခြင်းမရှိစေရန် ဆီသိုလှောင်ကန်၏ ကြံ့ခိုင်မှုအား အမြဲမပြတ်စစ်ဆေးကြပ်မတ်ရန်၊ စွန့်ပစ်ဆီဟောင်းများအား စိမ့် ထွက်မှုမရှိစေရန်နှင့် ပတ်ဝန်းကျင်အတွင်း စည်းကမ်းမဲ့စွန့်ပစ်ခြင်းမှ ရှောင် ရှားရန်၊
- (၅) လေထုညစ်ညမ်းမှု မဖြစ်စေရေးအတွက် အင်ဂျင်စက်များ၏ ကြံ့ခိုင်မှုစစ်ဆေး ပြုပြင်မှုများ ပုံမှန်ဆောင်ရွက်၍ အနည်းဆုံးထွက်ရှိမှု ဖြစ်စေရေး အလေးထား ကြပ်မတ်ဆောင်ရွက်ရန်။



(ဇ) **ဖိစီးမှု၊ အန္တရာယ်ကင်းရှင်းရေးအဖွဲ့အစည်း**။ အောက်ပါအတိုင်းလိုက်နာဆောင်ရွက်ရမည်-

- (၁) တူးဖော်ထုတ်လုပ်ခြင်းလုပ်ငန်းဆောင်ရွက်ရာတွင် သစ်ပင်၊ သစ်ခက်များ အများအပြား ခုတ်လှဲခြင်းများ မဖြစ်စေရေးနှင့် သားရဲတိရစ္ဆာန်များ၏ နေထိုင်မှု ဂေဟစနစ်များ မပျက်စီးမထိခိုက်စေရေး ထည့်သွင်းစဉ်းစား အကောင်အထည် ဖော်ဆောင်ရွက်ရန်၊
- (၂) ဝန်ထမ်းများအား အမဲလိုက်ခြင်း၊ သားရဲတိရစ္ဆာန်များ သတ်ဖြတ်ခြင်း မရှိစေ ရေးအတွက် ပြင်းထန်စွာသတိပေးတားမြစ်ထားရန်။

(ဈ) **ကျန်းမာရေးနှင့် ဘေးအန္တရာယ်ကင်းရှင်းရေးအစီအစဉ်**။ အောက်ပါအတိုင်း လိုက်နာ ဆောင်ရွက်ရမည်-

- (၁) လုပ်ငန်းခွင်ဘေးအန္တရာယ် သတိပေးဆိုင်ဘုတ်များ စိုက်ထူရန်နှင့် လုပ်ငန်း မစတင်မီ အသုံးပြုမည့် စက်ယန္တရားနှင့် စက်ပစ္စည်းများ စနစ်တကျ စစ်ဆေး ရန်၊
- (၂) မြေသားနံရံ ပြိုကျမှုမရှိစေရန်အတွက် မြေသားနံရံများ ခိုင်ခန့်မှုရှိ/မရှိ နေ့စဉ် စစ်ဆေးရန်နှင့် Safety Helmet၊ ဖိနပ်၊ ဝတ်စုံ၊ လက်အိတ်များ ဝတ်ဆင် လုပ်ကိုင်ရန်၊
- (၃) အရေးပေါ်အခြေအနေအတွက် လိုအပ်သည့်ဆေးဝါးများ လုံလောက်စွာ ထားရှိ ရန်နှင့် ဌာနဆိုင်ရာ ဖုန်းနံပါတ်များ၊ ဆေးရုံ၊ ဆေးခန်းဖုန်းနံပါတ်များ၊ လူနာ တင်ယာဉ်ခေါ်ယူရမည့် ဖုန်းနံပါတ်များ ပြုစုထားရှိရန်၊
- (၄) လုပ်သားများအား အရေးပေါ်ကြုံတွေ့ပါက ဆောင်ရွက်ရမည့်အချက်များကို အသိပညာပေးခြင်းနှင့် ဇာတ်တိုက်လေ့ကျင့်ခြင်းများ လုပ်ဆောင်သွားရန်၊
- (၅) လိုအပ်သောဆေးဝါးနှင့်ရိက္ခာများ အဆင်သင့်ထားရှိသွားရန်၊ အလုပ်သမား များ ကျန်းမာရေးချို့တဲ့ပါက ဆရာဝန်များဖြင့် အခမဲ့ဆေးစစ်ပေးသွားရန်နှင့် လိုအပ်သောဆေးဝါးများကို ပံ့ပိုး၍ ကျန်းမာရေးအန္တရာယ် မဖြစ်ပေါ်စေရန် စီစဉ် ဆောင်ရွက်ရန်၊
- (၆) မီးဘေးအန္တရာယ်ကာကွယ်ရေးအနေဖြင့် မီးချိတ်၊ မီးကပ်၊ ရေပုံးများ၊ ရေ လျှောင်ကန်၊ သဲအိတ်များအား အလုံအလောက်ထားရှိပေးခြင်းများ ဆောင်ရွက်



(၇) စီမံကိန်းဧရိယာအတွင်း တောမီးကူးစက်ခြင်းမရှိစေရန်အတွက် မီးတားလမ်းများ ဖောက်လုပ်ထားရန်။

(ည) အရေးပေါ်အခြေအနေတုံ့ပြန်ရေးအစီအစဉ်။ အောက်ပါအတိုင်း လိုက်နာဆောင်ရွက်ရမည်-

(၁) အရေးပေါ်အခြေအနေတွင် ဝန်ထမ်းများ ကယ်ဆယ်ရေးလုပ်ငန်းများ လုပ်ဆောင်နိုင်ရန် ဝန်ထမ်းများအား အခြေခံရှေးဦးသူနာပြုစု သင်တန်းများကို ပို့ချပေးခြင်းများ ပြုလုပ်ရန်၊

(၂) အရေးပေါ်အခြေအနေအတွက် လိုအပ်သည့်ဆေးဝါးများ လုံလောက်စွာထားရှိရန်နှင့် ဌာနဆိုင်ရာ ဖုန်းနံပါတ်များ၊ ဆေးရုံ၊ ဆေးခန်းဖုန်းနံပါတ်များ၊ လူနာတင်ယာဉ်ခေါ်ယူရမည့် ဖုန်းနံပါတ်များ ပြုစုထားရှိရန်၊

(ဋ) စောင့်ကြပ်ကြည့်ရှုမည့်အစီအစဉ်။ အောက်ပါအတိုင်း လိုက်နာဆောင်ရွက်ရမည်-

(၁) မြေထုအရည်အသွေးအား လုပ်ကွက်အတွင်း မြေထုအရည်အသွေး တိုင်းတာသည့်နေရာနှင့် စွန့်ပစ်မြေစာပုံများ၊ အနီးဝန်းကျင်ရှိမြေများတွင် Arsenic, Cadmium, Cyanide, Fe, Pb, Hg, P တို့အား (၆) လ တစ်ကြိမ် တိုင်းတာစစ်ဆေးရန်၊

(၂) မြေပေါ်/ မြေအောက်ရေအရည်အသွေးအတွက် လုပ်ကွက်အနီးစိမ့်စမ်းရေ၊ စုပုံကွင်းအနီး ရေစုကန်၊ လုပ်ကွက်အနီးကျေးရွာ အဝီစိရေတွင်းနေရာတွင် pH, Fe, Suspended Solid, Lead, Arsenic, Copper, Mercury တို့အား (၆) လ တစ်ကြိမ် တိုင်းတာစစ်ဆေးရန်၊

(၃) လေအရည်အသွေးအား လုပ်ကွက်အတွင်း လေအရည်အသွေး တိုင်းတာသည့်နေရာတွင် CO, NO₂, PM_{2.5}, PM₁₀, SO₂, တို့အား (၆) လ တစ်ကြိမ် တိုင်းတာစစ်ဆေးရန်၊

(၄) ဆူညံသံအရည်အသွေးအား လုပ်ကွက်အတွင်း ဆူညံသံအရည်အသွေး တိုင်းတာသည့်နေရာတွင် မိုးရာသီမှအပ လစဉ်တိုင်းတာစစ်ဆေးရန်၊

(၅) စွန့်ပစ်ပစ္စည်းအား လုပ်ကွက်အတွင်းရှိ အပေါ်ယံမြေစာနှင့် ကျောက်သားများ၊

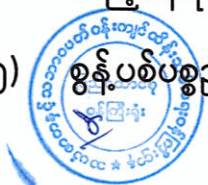

အမှိုက်ကျင်းနှင့် ရေဆိုးစွန့်ပစ်ကျင်း နေရာများတွင် (၆) လ တစ်ကြိမ် တိုင်းတာ စစ်ဆေးရန်။

- (၄) တာဝန်ယူဆောင်ရွက်မည့်အဖွဲ့အစည်းများ။ ပတ်ဝန်းကျင်စီမံခန့်ခွဲမှု အစီအစဉ်၊ စောင့်ကြပ်ကြည့်ရှုခြင်းအစီအစဉ်နှင့် မိုင်းပိတ်သိမ်းခြင်းအစီအစဉ်အတွက် တာဝန်ယူဆောင်ရွက်မည့်အဖွဲ့အစည်းတို့အား အစီရင်ခံစာ၌ ဖော်ပြထားသည့်အတိုင်း ဖွဲ့စည်းဆောင်ရွက်ရမည်။
- (၅) အများပြည်သူနှင့် တိုင်ပင်ဆွေးနွေးခြင်း။ စီမံကိန်းအဆိုပြုသူသည် ဒေသခံများနှင့် တိုင်ပင်ဆွေးနွေးရေးလုပ်ငန်းစဉ်ကို အတည်ပြုအစီရင်ခံစာ ကတိကဝတ်နှင့်အညီ စဉ်ဆက်မပြတ်ဆောင်ရွက်ရမည်။
- (ဗ) လျာထားအသုံးစရိတ်။ ပတ်ဝန်းကျင်စီမံခန့်ခွဲမှုအစီအစဉ်အတွက် အသုံးပြုမည့် လျာထားအသုံးစရိတ်အား အောက်ပါကတိကဝတ်အတိုင်း ဆောင်ရွက်ရန်နှင့်လုံလောက်မှုမရှိပါက ထပ်မံဖြည့်တင်းဆောင်ရွက်ရမည်-
 - (၁) စောင့်ကြပ်ကြည့်ရှုမှုအစီအစဉ်အတွက် လျာထားရန်ပုံငွေကျပ် (၈,၀၀၀,၀၀၀) လျာထားသုံးစွဲရန်၊
 - (၂) ထိခိုက်မှုနှင့် လျော့ပါးစေရေးဆောင်ရွက်မည့် အစီအစဉ်အတွက် လျာထားရန်ပုံငွေကျပ် (၁၀,၀၀၀,၀၀၀) လျာထားသုံးစွဲရန်၊
 - (၃) ဘေးအန္တရာယ်ကာကွယ်ရေး အစီအစဉ်အတွက် လျာထားရန်ပုံငွေကျပ် (၁၀,၀၀၀,၀၀၀) လျာထားသုံးစွဲရန်၊
 - (၄) စီမံကိန်းအဆိုပြုသူမှ CSR လုပ်ငန်းများအတွက် လျာထားရန်ပုံငွေကျပ် (၁၀,၀၀၀,၀၀၀) လျာထားသုံးစွဲရန်၊
 - (၅) အများပြည်သူနှင့် တိုင်ပင်ဆွေးနွေးခြင်းအား လျာထားရန်ပုံငွေကျပ် (၁,၀၀၀,၀၀၀) လျာထားသုံးစွဲရန်၊
 - (၆) မိုင်းပိတ်သိမ်းခြင်းလုပ်ငန်းများ ဆောင်ရွက်ရန်အတွက် ကုမ္ပဏီမှ လျာထားရန်ပုံငွေကျပ်(၁၀,၀၀၀,၀၀၀) လျာထားသုံးစွဲရန်။
- (ဏ) မိုင်းပိတ်သိမ်းခြင်းစီမံခန့်ခွဲမှုအစီအစဉ်။ တစ်ဖက်ပါအတိုင်း လိုက်နာဆောင်ရွက်

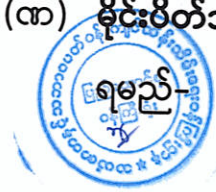

- (၁) စီမံကိန်းလုပ်ငန်းအဆင့်ဆင့်တွင် သီးခြားသတ်မှတ်ထားသော နေရာများတွင် စုပုံထားသော အပေါ်ယံမြေစာများအား တူးဖော်ထုတ်လုပ်သည့် ကာလပြီး ဆုံးချိန်တွင် Open Pit နေရာတွင် ပြန်လည်ဖြည့်ခြင်း၊ မညီညာသော လမ်းများတွင် မြေဖို့ပေးခြင်းများ ဆောင်ရွက်ရန်၊
- (၂) မြေဖို့ခြင်းလုပ်ငန်းများ မပြီးဆုံးသေးပါက ၎င်း Open Pit အတွင်းသို့ လူနှင့် တိရစ္ဆာန်များပြုတ်ကျမှုမရှိစေရေးအတွက် Open Pit ပတ်လည်တွင် အတားအဆီးများကို သစ်သား၊ ဝါးများဖြင့် အခိုင်အမာတည်ဆောက်၍ သတိပေးဆိုင်းဘုတ်များ ထားရှိဆောင်ရွက်ရန်၊
- (၃) လုပ်ကွက်အတွင်းရှိ မြေပြိုကျနိုင်သည့်နေရာများနှင့် ဆက်သွယ်ရေးလမ်း၏ မြေပြိုကျနိုင်သည့်နေရာများတွင် အမြစ်ရှည်မြေထိန်းမြက်များ စိုက်ပျိုးခြင်းနှင့်လိုအပ်ပါက မြေထိန်းနံရံများ ထားရှိဆောင်ရွက်ရန်၊
- (၄) ဟင်းလင်းဖွင့်တူးဖော်နည်းစနစ် အသုံးပြုသောကြောင့် Open Pit မှ ထွက်ရှိလာမည့် မြေစာများအား လုပ်ငန်းပြီးဆုံးချိန်တွင် ပတ်ဝန်းကျင်စိမ်းလန်းစိုပြေရေးအတွက် အပေါ်ယံမြေစာများအား သစ်ရွက်ဆွေး၊ မြေဆွေးများနှင့်ရောစပ်ပြီး ဒေသနှင့်လျော်ညီသော သစ်ပင်များ စိုက်ပျိုးခြင်းလုပ်ငန်းများအား ဆောင်ရွက်ရန်၊
- (၅) စီမံကိန်းလုပ်ငန်းပြီးဆုံးချိန်တွင် လက်ရှိပတ်ဝန်းကျင် အနေအထားအရ လုပ်ကွက်အနီးရှိ မြေပေါ်စိမ့်စမ်းရေ၊ စုပုံကွင်းအနီးရေစုကန်နှင့် လုပ်ကွက်အနီးဝန်းကျင်ရှိ ကျေးရွာအဝီစိရေတွင်းမှ ရေနမူနာများအားရယူ၍ (၆) လ တစ်ကြိမ် ရေအရည်အသွေးအား ဓာတ်ခွဲစမ်းသပ်ရန်၊
- (၆) တူးဖော်ထုတ်လုပ်ခြင်း လုပ်ငန်းပြီးဆုံးသွားချိန်တွင် အလုပ်လုပ်ခဲ့သော နေရာများ၏ အပေါ်ယံမြေဆီလွှာ၊ မြေစာနှင့် ကျောက်သားများအား ညစ်ညမ်းမှု ရှိ/မရှိ (၆) လ တစ်ကြိမ် ဓာတ်ခွဲစမ်းသပ်စစ်ဆေးရန်၊
- (၇) စက်ယန္တရားများကြောင့် ဆီနှင့်အင်ဂျင်ပိုင် ယိုဖိတ်ခြင်းများကြောင့် မြေထုညစ်ညမ်းမှုရှိလာပါက ၎င်းနေရာမှ မြေများအားဖယ်ရှားပြီး စုပုံထားရှိသော အပေါ်ယံမြေဆီလွှာများဖြင့် ပြန်လည်ဖြည့်တင်းပေးရန်၊



- (၈) ဆီယိုဖိတ်ခြင်းကြောင့် ညစ်ညမ်းသွားသော မြေထုများကို ရေမစိမ့်ဝင်နိုင်သော အိတ်များဖြင့် စနစ်တကျထုတ်ပိုးကာ မြေကျင်းတူး၍စွန့်ပစ်သွားပြီး ၎င်းမြေ နေရာများကို အမှတ်အသားပြုလုပ်ထားရန်၊
- (၉) စီမံကိန်းဧရိယာအတွင်း ဆောက်လုပ်ထားသော အဆောက်အဦများကိုလည်း စနစ်တကျဖျက်သိမ်းပြီး ဖျက်သိမ်းရာမှ ထွက်ရှိလာသော သစ်တိုသစ်စနှင့် အမှိုက်များကို မြေကျင်းတူး၍ စနစ်တကျစွန့်ပစ်ရန်၊
- (၁၀) ပိတ်သိမ်းပြီးသည့် မြေဧရိယာတွင် ဒေသနှင့်ကိုက်ညီသော မယ်ဇေဇီ (၂၈၀၀) ပင်၊ ယမနေ (၂၈၀၂)ပင်နှင့် ကုက္ကို (၁၇၈၃)ပင်ဖြင့် (၁) ပင်လျှင် (၂၀ 'x' ၂၀') နှုန်းဖြင့် (၆၈) ဧကလျှင် အပင်စုစုပေါင်း (၇၃၈၅)ခန့် ပြန်လည်စိုက်ပျိုးရန်၊
- (၁၁) မိုင်းပိတ်သိမ်းခြင်းအစီအစဉ် အသေးစိတ်အား မိုင်းမပိတ်သိမ်းမီ (၁) နှစ်အလို တွင် ဝန်ကြီးဌာနသို့ တင်ပြအတည်ပြုချက်ရယူ၍ ဆောင်ရွက်ရန်။

ပတ်ဝန်းကျင်နှင့် လူမှုရေးစီမံခန့်ခွဲမှုဆိုင်ရာ လိုက်နာဆောင်ရွက်ရမည့် စည်းကမ်းချက်များ

၇။ စီမံကိန်းအဆိုပြုသူသည် အထက်အပိုဒ် (၆) တွင် ဖော်ပြထားသော ပတ်ဝန်းကျင်စီမံခန့်ခွဲမှု အစီအစဉ်အရ အကောင်အထည်ဖော်ဆောင်ရွက်ရမည့် ကတိကဝတ်များအပြင် တစ်ဖက်ဖော်ပြပါ စည်းကမ်းချက်များ၊ သတ်မှတ်ချက်များကိုလည်း အပြည့်အဝ လိုက်နာဆောင်ရွက်ရမည်-

- (က) မူဝါဒ၊ ဥပဒေ၊ မဟာဗျူဟာနှင့် ပင်မလုပ်ငန်းအစီအစဉ်ပါ စည်းကမ်းသတ်ချက်များ။ အမျိုးသားပတ်ဝန်းကျင်ရေးရာမူဝါဒ၊ မြန်မာနိုင်ငံရာသီဥတုပြောင်းလဲမှုဆိုင်ရာမူဝါဒ၊ မြန်မာနိုင်ငံရာသီဥတု ပြောင်းလဲမှုဆိုင်ရာမဟာဗျူဟာ၊ မြန်မာနိုင်ငံရာသီဥတု ပြောင်းလဲမှုဆိုင်ရာပင်မလုပ်ငန်းစဉ် (၂၀၁၈-၂၀၃၀)၊ မြန်မာနိုင်ငံအမျိုးသားအဆင့်စွန့်ပစ်ပစ္စည်းစီမံခန့်ခွဲမှု မဟာဗျူဟာနှင့် ပင်မလုပ်ငန်းအစီအစဉ် (၂၀၂၀) တို့နှင့် စပ်လျဉ်း၍ အောက်ပါအတိုင်း လိုက်နာဆောင်ရွက်ရမည်-
- (၁) အဆိုပြုစီမံကိန်းဆောင်ရွက်ခြင်းမှ ထွက်ရှိလာမည့် စွန့်ပစ်မြေစာများကြောင့် ရေစီးရေလာပိတ်ဆို့မှု၊ နုန်းအနည်ကျမှုနှင့် ရေကြီးရေလျှံမှုမဖြစ်စေရန် စွန့်ပစ်မြေစာများကို မြစ်၊ ချောင်း၊ မြောင်းများမှ အနည်းဆုံးပေ (၃၀၀) အကွာတွင် မြေစာပုံကွင်းပြုလုပ်၍ စနစ်တကျ စွန့်ပစ်ရန်နှင့် ရေစီးရေလာပိတ်ဆို့မှု မရှိစေရေး ရှင်းလင်းခြင်းများ ဆောင်ရွက်ရန်၊

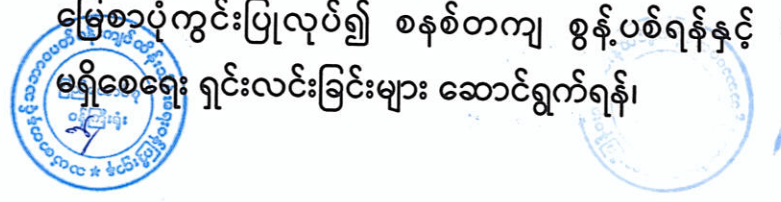

- (၂) စီမံကိန်းမှထွက်ရှိလာမည့် စွန့်ပစ်မြေစာများ၊ ဓာတုစွန့်ပစ်ပစ္စည်း၊ လုပ်ငန်းဆောင်ရွက်ရာတွင် အသုံးပြုသော အင်ဂျင်စက်နှင့် သယ်ယူပို့ဆောင်ရေးမှ ထွက်ရှိသည့် စက်သုံးဆီ၊ ချောဆီ၊ အင်ဂျင်ဝိုင်များအား ယိုဖိတ်မှုနည်းစေရန်နှင့် ပတ်ဝန်းကျင်ထိခိုက်မှုမရှိစေရန် စနစ်တကျ အလေအလွင့်အနည်းဆုံးဖြစ်အောင် သုံးစွဲရန်နှင့် မြေပေါ်၌စွန့်ပစ်ခြင်းမပြုရန်၊
- (၃) စွန့်ပစ်အမှိုက်များအား လေဟာပြင်မီးရှို့ခြင်းများ မပြုလုပ်ဘဲ ပတ်ဝန်းကျင်ထိခိုက်စေသောနည်းလမ်းဖြင့် စနစ်တကျ စွန့်ပစ်ရန်နှင့် အခြားစွန့်ပစ်ပစ္စည်းများအား အမှိုက်အမျိုးအစားများခွဲ၍ စနစ်တကျစွန့်ပစ်ရန်၊
- (၄) မိုးရာသီမိုးရွာသွန်းစဉ် စွန့်ပစ်မြေစာပုံမှ မြေတိုက်စား၍ နုန်းအနည်အနှစ်များ အနီးပတ်ဝန်းကျင်သို့ ရေစီးကြောင်းနှင့်အတူ မျောပါခြင်းမရှိစေရန်အတွက် လုံလောက်သော နုန်းဖမ်းကန်များအဆင့်ဆင့် ထားရှိဆောင်ရွက်ရန်၊
- (၅) စုပုံထားသော အပေါ်ယံမြေဆီလွှာများကို မိုးရေနှင့်အတူ မျောပါမှုမရှိစေရန် မြေထိန်းနံရံ (Retaining Wall) တည်ဆောက်ခြင်းနှင့် မိုးကာများ ဖုံးအုပ်ခြင်းတို့ကို ပြုလုပ်ပေးရန်၊
- (၆) စီမံကိန်းမှထွက်ရှိသောစွန့်ပစ်ပစ္စည်းနှင့် ဘေးအန္တရာယ်ရှိ စွန့်ပစ်ပစ္စည်းများအား စီမံဆောင်ရွက်ထားရှိမှုကို စောင့်ကြပ်ကြည့်ရှု စစ်ဆေးနိုင်ရေးအတွက် စွန့်ပစ်ပစ္စည်းဆိုင်ရာ မှတ်တမ်းပုံစံထားရှိဆောင်ရွက်ရန်နှင့် ထွက်ရှိလာသော စွန့်ပစ်ပစ္စည်းများအတွက် ပတ်ဝန်းကျင်နှင့် သဟဇာတဖြစ်စေသော စီမံခန့်ခွဲမှုစနစ်ကို တိုးမြှင့်ဆောင်ရွက်ရန်။
- (၆) စွန့်ပစ်ပစ္စည်းစီမံခန့်ခွဲမှုနှင့်စပ်လျဉ်း၍ အောက်ပါအတိုင်း ဆောင်ရွက်ရန်-
 - (ကက) စီမံကိန်းမှထွက်ရှိလာမည့် ပလတ်စတစ်စွန့်ပစ်ပစ္စည်းများ၊ မိလ္လာအညစ်အကြေးများ၊ ဓာတုဗေဒစွန့်ပစ်ပစ္စည်းများ၊ စက်မှုလုပ်ငန်းများမှ ထွက်ရှိလာသော စွန့်ပစ်ပစ္စည်းများအား စနစ်တကျ စွန့်ပစ်ရန်နှင့် လေဟာပြင်မီးရှို့မှုပျောက်ရေး ဆောင်ရွက်ရန်၊
 - (ခခ) စွန့်ပစ်ပစ္စည်းများအား သက်ဆိုင်ရာက စွန့်ပစ်ပစ္စည်းစုပုံစွန့်ပစ်ရန်သတ်မှတ်ထားသောနေရာများတွင် ဘေးအန္တရာယ်ကင်းရှင်းစွာ စွန့်ပစ်ဆောင်ရွက်ရန်၊

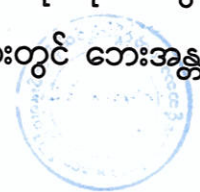

- (ဂဂ) စွန့်ပစ်ပစ္စည်းများအား သိမ်းဆည်းခြင်း၊ သယ်ယူပို့ဆောင်ခြင်း၊ စွန့်ပစ်ခြင်းတို့နှင့်ပတ်သက်၍ ပြန့်ကျဲထွက်ကျမှု၊ အနံ့အသက်ဆိုးများ ထွက်ရှိမှု၊ ဆူညံမှု၊ တုန်ခါမှုတို့ မရှိစေရေး လိုက်နာဆောင်ရွက်ရန်၊
- (ဃဃ) စီမံကိန်းမှထွက်ရှိသော စွန့်ပစ်ပစ္စည်းနှင့် ဘေးအန္တရာယ်ရှိ စွန့်ပစ်ပစ္စည်းများ စီမံဆောင်ရွက်ထားရှိမှုကို စောင့်ကြပ်ကြည့်ရှုစစ်ဆေးနိုင်ရေးအတွက် စွန့်ပစ်ပစ္စည်းဆိုင်ရာ မှတ်တမ်းပုံစံထားရှိဆောင်ရွက်ရန်၊
- (ငင) ဘေးအန္တရာယ်ရှိ စွန့်ပစ်ပစ္စည်းများနှင့် စက်မှုလုပ်ငန်းများမှ ထွက်ရှိလာသော စွန့်ပစ်ပစ္စည်းများအတွက် ပတ်ဝန်းကျင်နှင့်သဟဇာတဖြစ်စေသော စီမံခန့်ခွဲမှုစနစ်ကို တိုးမြှင့်ဆောင်ရွက်ရန်၊
- (စစ) စီမံကိန်းမှထွက်ရှိလာမည့် စွန့်ပစ်ပစ္စည်းများနှင့်ပတ်သက်၍ ထွက်ရှိမှုလျော့ချခြင်း၊ ပြန်လည်သုံးစွဲခြင်း၊ ပြန်လည်ပြုပြင် ထုတ်လုပ်ခြင်းဖြင့် စွန့်ပစ်ပစ္စည်း ထွက်ရှိမှုများကို ကာကွယ်ဆောင်ရွက်ရန်၊
- (ဆဆ) စီမံကိန်းမှထွက်ရှိလာမည့် စွန့်ပစ်ပစ္စည်းများ စီမံခန့်ခွဲမှုအတွက် အစဉ်လည်ပတ်နေသည့် ရန်ပုံငွေထားရှိဆောင်ရွက်ရန်။

(ခ) **စံချိန်စံညွှန်းစည်းကမ်းချက်များ။** စံချိန်စံညွှန်းသတ်မှတ်ချက်များနှင့် စပ်လျဉ်း၍ အောက်ပါအတိုင်း လိုက်နာဆောင်ရွက်ရမည်-

- (၁) လေအရည်အသွေး၊ ဆူညံသံ၊ အလုပ်စခန်းများ၊ မိလ္လာစနစ်များ၊ အိမ်တွင်း ရေဆိုးများနှင့်စပ်လျဉ်း၍ အမျိုးသားပတ်ဝန်းကျင်ဆိုင်ရာ အရည်အသွေး (ထုတ်လွှတ်မှု) လမ်းညွှန်ချက်၊ အထွေထွေလမ်းညွှန်ချက်ပါ သတ်မှတ်ချက်နှင့်အညီ လိုက်နာဆောင်ရွက်ရန်၊
- (၂) ဆူညံသံအတွက် စီမံကိန်းဧရိယာပြင်ပရှိ အနီးဆုံးလက်ခံသည့်နေရာတွင် အခြေခံအဆင့်မှအများဆုံးမြင့်တက်မှု 3 dBA ထက် မကျော်လွန်စေရေး လိုက်နာဆောင်ရွက်ရန်နှင့် မည်သည့်ဖောက်ခွဲမှုတွင်မဆို 120 dB Linear ထက်မကျော်လွန် စေရန်၊ မြေတုန်ခါမှုအတွက် 5mm/s (Peak Particle

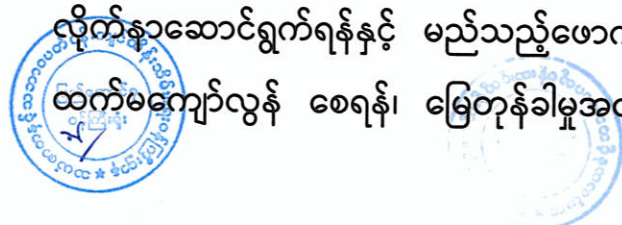

Velocity - ppv) ထက် မကျော်လွန်စေရန်နှင့် ဖောက်ခွဲခြင်းကို နေ့အလင်း ရောင်ရှိသည့် အချိန်တွင်သာပြုလုပ်ရန်၊

(၃) စွန့်ထုတ်အရည်အသွေးနှင့်စပ်လျဉ်း၍ အမျိုးသားပတ်ဝန်းကျင်ဆိုင်ရာအရည် အသွေး (ထုတ်လွှတ်မှု) လမ်းညွှန်ချက် အပိုဒ် ၂.၇.၂ ပါ Parameter များ တိုင်းတာ၍ သတ်မှတ်ချက်နှင့်အညီ သန့်စင်ပြီးမှ စွန့်ထုတ်ရန်၊

(ဂ) **ဇီဝမျိုးစုံမျိုးကွဲစီမံခန့်ခွဲရေးဆိုင်ရာ စည်းကမ်းချက်များ။** ဇီဝမျိုးစုံမျိုးကွဲ စီမံခန့်ခွဲမှု အစီအစဉ်နှင့်စပ်လျဉ်း၍ အလုပ်သမားများမှ တောရိုင်းတိရစ္ဆာန်များအား ဖမ်းဆီးခြင်း၊ ဝယ်ယူခြင်း၊ တရားမဝင်သစ်ခုတ်ခြင်းများမရှိစေရေး ကြပ်မတ်ဆောင်ရွက် ရမည်။

(ဃ) **ကျန်းမာရေးနှင့်လုပ်ငန်းခွင်ဘေးအန္တရာယ်ကင်းရှင်းစေရေးဆိုင်ရာ စည်းကမ်းချက် များ။** အောက်ပါအတိုင်း လိုက်နာဆောင်ရွက်ရမည်-

(၁) ကျန်းမာရေးနှင့် လုပ်ငန်းခွင်ဘေးအန္တရာယ်ကင်းရှင်းစေရေးအတွက် မြန်မာ့ သတ္တုတွင်းဥပဒေ၊ ပုဒ်မ ၁၃၊ မြန်မာ့သတ္တုတွင်းနည်းဥပဒေများ၊ နည်းဥပဒေ ၁၄၇ (ဃ)၊ ၁၇၀ (ဂ)၊ ၁၇၄၊ ၁၇၆၊ ၁၇၇၊ ၁၇၈၊ ၁၈၀၊ ၁၈၁၊ ၁၈၄ (ခ) တို့နှင့် အညီ လိုက်နာဆောင်ရွက်ရန်၊

(၂) စီမံကိန်းလုပ်ငန်းကြောင့် ထိခိုက်ခံစားရမည့် ဒေသခံများအတွက် ပညာရေး၊ ကျန်းမာရေးစောင့်ရှောက်မှု၊ အခြေခံအဆောက်အအုံ ဖွံ့ဖြိုးတိုးတက်ရေး၊ အလုပ်အကိုင်ခန့်ထားခြင်း၊ ရေရှည်လူမှုစီးပွားရေး ဖွံ့ဖြိုးတိုးတက်စေရေး တို့ကို ဆောင်ရွက်ပေးရန်နှင့် ဝန်ထမ်းများ၏ ကျန်းမာရေးနှင့်ဘေးအန္တရာယ် ကင်းရှင်းရေးတို့ကို ဆောင်ရွက်ရန်။

(င) **သတ္တုတွင်းလုပ်ငန်းများအတွက် ရေရယူသုံးစွဲခြင်းဆိုင်ရာ စည်းကမ်းချက်များ။**
သတ္တုတွင်းလုပ်ငန်းများအတွက် ရေရယူသုံးစွဲခြင်းနှင့်စပ်လျဉ်း၍ မြန်မာ့သတ္တု တွင်းဥပဒေ၊ ပုဒ်မ ၁၆၊ မြန်မာ့သတ္တုတွင်းနည်းဥပဒေများ၊ နည်းဥပဒေ ၁၅၂၊ ၁၅၃၊ ၁၅၄ ပါ သတ်မှတ်ချက်များကို အလေးထား လိုက်နာဆောင်ရွက်ရမည်။



(စ) ဒေသခံများနှင့်တိုင်ပင်ဆွေးနွေးခြင်းဆိုင်ရာစည်းကမ်းချက်များ။ စီမံကိန်းအဆိုပြုသူသည် ဒေသခံများနှင့် တိုင်ပင်ဆွေးနွေးရေး လုပ်ငန်းစဉ်များနှင့်စပ်လျဉ်း၍ အောက်ပါအချက်များကို လိုက်နာဆောင်ရွက်ရမည်-

- (၁) ဖောက်ခွဲခြင်းလုပ်ငန်းများအပါအဝင် တည်ဆောက်ရေး လုပ်ငန်းများနှင့် ဆောင်ရွက်မည့် လုပ်ငန်းများကို ဒေသခံပြည်သူများသို့ ကြိုတင်အသိပေးရန်၊
- (၂) တည်ဆောက်ရေးကာလအတွင်း ယာဉ်သွားလာမှု လမ်းကြောင်းများ၊ ယာဉ်သွားလာမှုကြောင့်ဖြစ်နိုင်သော အနှောင့်အယှက်များ၊ ပတ်ဝန်းကျင်သာယာမှုအပေါ် ထိခိုက်မှုများနှင့်စပ်လျဉ်း၍ သက်ဆိုင်ရာဒေသခံများသို့ ကြိုတင်အသိပေးရန်၊
- (၃) ဒေသခံပြည်သူများနှင့် တိုင်ပင်ဆွေးနွေးခြင်း၊ ပူးပေါင်းပါဝင်စေခြင်း၊ နစ်နာမှုဖြေရှင်းရေး လုပ်ငန်းစဉ်များကို လုပ်ငန်းဆောင်ရွက်နေစဉ်အတွင်း အကောင်အထည်ဖော် ဆောင်ရွက်သွားရန်။

(ဆ) မိုင်းပိတ်သိမ်းခြင်းဆိုင်ရာ စည်းကမ်းချက်များ။ မိုင်းပိတ်သိမ်းခြင်းနှင့်စပ်လျဉ်း၍ အောက်ပါအတိုင်း လိုက်နာဆောင်ရွက်ရမည်-

- (၁) မိုင်းပိတ်သိမ်းခြင်းလုပ်ငန်းများကို အစီရင်ခံစာတွင် ဖော်ပြထားသည့် သတ္တုတွင်းပိတ်သိမ်းရာ၌ ဆောင်ရွက်မည့်လုပ်ငန်းစဉ်များအတိုင်း လုပ်ငန်းစတင်ဆောင်ရွက်စဉ်ကပင် ကြိုတင်စီစဉ်ထားရှိ လိုက်နာဆောင်ရွက်ရန်နှင့် စီမံကိန်းအဆိုပြုသူသည် မြန်မာ့သတ္တုတွင်းနည်းဥပဒေများ၊ နည်းဥပဒေ ၁၈၆ (ဃ)ပါ ပြဋ္ဌာန်းချက်နှင့်အညီ ပိတ်သိမ်းရန် စီစဉ်ထားသည့်အချိန်မတိုင်မီ (၁) နှစ်ထက် နောက်မကျစေဘဲ အပြီးသတ်ပိတ်သိမ်းခြင်းအစီအစဉ်ကို တင်ပြရန်၊
- (၂) စီမံကိန်းကြောင့် ပျက်စီးသွားသည့်နေရာများတွင် ဒေသနှင့်ကိုက်ညီသည့် သစ်ပင်ပြန်လည်စိုက်ပျိုးရန်နှင့် ရှင်သန်ကြီးထွားသည်အထိ အစီရင်ခံစာ၌ ဖော်ပြထားသည့် ကတိကဝတ်အတိုင်း တာဝန်ယူကြီးကြပ်ဆောင်ရွက်ရန်၊
- (၃) ခွင့်ပြုလုပ်ကွက်အတွင်း၌ ဆက်လက်တူးဖော်ခြင်းမပြုတော့ပါက တူးဖော်ထားသည့် နေရာများအား သက်ဆိုင်ရာဌာန၊ အဖွဲ့အစည်း၏ လမ်းညွှန်ချက်



နှင့်အညီ မြေညိုခြင်း၊ မြေပြုပြင်ခြင်း၊ အပေါ်ယံမြေဆီလွှာများ ဖုံးအုပ်ခြင်း၊ တစ်ကေလျှင် ဒေသနှင့်ကိုက်ညီသော နှစ်ရှည်ပင် အပင် (၂၀၀) ထက်မနည်း စိုက်ပျိုးခြင်းနှင့်အပင်များ ရှင်သန်ကြီးထွားသည်အထိ တာဝန်ယူဆောင်ရွက် ရန်။

(ဇ) **အစီရင်ခံတင်ပြခြင်းဆိုင်ရာစည်းကမ်းချက်များ။** ပတ်ဝန်းကျင်နှင့်လူမှုရေးဆိုင်ရာ စီမံခန့်ခွဲမှုအစီအစဉ်များ၊ စောင့်ကြပ်ကြည့်ရှုရေးအစီအစဉ်များ အကောင်အထည်ဖော် ဆောင်ရွက်ခြင်းနှင့်စပ်လျဉ်း၍ အောက်ဖော်ပြပါကိစ္စရပ်များ ဖြစ်ပွားပါက ဝန်ကြီးဌာန သို့နှောင့်နှေးမှုမရှိစေဘဲ အစီရင်ခံတင်ပြရမည်-

(၁) ပစ္စည်းကိရိယာများ သို့မဟုတ် နည်းစနစ်များ မှားယွင်းအလုပ်လုပ်ခြင်း၊ ပျက်စီးခြင်း သို့မဟုတ် အလုပ်မလုပ်တော့ခြင်း ဖြစ်ပေါ်ပါက တင်ပြရန်၊

(၂) သိသာထင်ရှားသော ညစ်ညမ်းမှု ဖြစ်ပေါ်စေခဲ့သော သို့မဟုတ် ဖြစ်ပေါ်နေ စေသော သို့မဟုတ် ဖြစ်ပေါ်စေနိုင်သော မတော်တဆမှုတစ်ခု ဖြစ်ပွားခြင်း သို့မဟုတ် ထုတ်လွှတ်မှု ကန့်သတ်တန်ဖိုးဖြင့် ထိန်းချုပ်ထားခြင်းမရှိသည့် အရာဝတ္ထုတစ်ခု ထုတ်လွှတ်ခြင်း ဖြစ်ပေါ်ပါက တင်ပြရန်၊

(၃) သတ်မှတ်ဖော်ပြထားသည့် ကန့်သတ်တန်ဖိုးတစ်ခုခုကို ကျော်လွန်ခြင်း၊

(၄) ပတ်ဝန်းကျင်နှင့် သက်ရှိတို့၏ ကျန်းမာရေးတို့အပေါ် သိသာထင်ရှားသော ဆိုးကျိုးသက်ရောက်မှုများ ဖြစ်ပေါ်ခြင်း ဖြစ်ပေါ်ပါက တင်ပြရန်၊

(၅) **စောင့်ကြပ်ကြည့်ရှုမှုအစီရင်ခံစာ တင်ပြရာတွင် အောက်ပါအချက်များ ပြည့်စုံ စွာ ပါဝင်တင်ပြရမည်-**

(ကက) စည်းကမ်းချက်များအားလုံးကို လိုက်နာကြောင်း သက်သေခံစာရွက် စာတမ်း အထောက်အထားများ တင်ပြရန်၊

(ခခ) ပတ်ဝန်းကျင်စီမံခန့်ခွဲမှုအစီအစဉ် အကောင်အထည်ဖော်မှုအတွက် တင်ပြထားသည့် အကောင်အထည်ဖော်မှုဇယားအတိုင်း ဆောင်ရွက် ရာတွင် အစီရင်ခံသည့် အချိန်အထိ တိုးတက်မှုတို့ကို တင်ပြရန်၊



(ဂဂ) ပတ်ဝန်းကျင်စီမံခန့်ခွဲမှုအစီအစဉ်အား အကောင်အထည်ဖော်ရာတွင် တွေ့ကြုံရသော အခက်အခဲများ၊ ယင်းအခက်အခဲများကို ကုစားရန် အကြံပြုချက်များနှင့် အလားတူ အခက်အခဲများ၊ အနာဂတ်တွင် တွေ့ကြုံရနိုင်မှုကို တားဆီးကာကွယ်ရန် သို့မဟုတ် ရှောင်လွှဲရန် အဆိုပြုသည့် ဆောင်ရွက်မှုများကို တင်ပြရန်၊

(ဃဃ) ပတ်ဝန်းကျင် စီမံခန့်ခွဲမှုအစီအစဉ်ကို လိုက်နာဆောင်ရွက်ရန် ပျက် ကွက်သည့်အကြိမ်နှင့် အမျိုးအစား၊ အဆိုပြုသည့် ကုစားမှုဆောင် ရွက်ချက်များနှင့် ကုစားမှုပြီးမြောက်ရမည့် အချိန်သတ်မှတ်ချက် များကို တင်ပြရန်၊

(ငင) လုပ်ငန်းခွင်နှင့် လူမှုအဖွဲ့အစည်း၏ ကျန်းမာရေး၊ ဘေးအန္တရာယ် ကင်းရှင်းရေးနှင့် ပတ်ဝန်းကျင်နှင့်စပ်လျဉ်း၍ ဖြစ်ပွားသော မတော် တဆမှုများနှင့် ဖြစ်စဉ်ဖြစ်ရပ်များကို တင်ပြရန်၊

(စစ) ပတ်ဝန်းကျင်စီမံခန့်ခွဲမှုအစီအစဉ်အရ သတ်မှတ်ထားသည့် သို့မဟုတ် အခြားလိုအပ်သည့် ပတ်ဝန်းကျင်ဆိုင်ရာအတိုင်းအတာနှင့် စည်း ကမ်းချက်များဆိုင်ရာ အချက်အလက်များအား စောင့်ကြပ်ကြည့်ရှု မှုကို တင်ပြရန်၊

(၆) စီမံကိန်းအဆိုပြုသူသည် တည်ဆောက်ရေးအဆင့်လုပ်ငန်းများ ဆောင်ရွက် ပြီးနောက်တွင် စီမံကိန်း၏ လုပ်ငန်းခွင်မြေပုံများ၊ လုပ်သားနေရာထိုင်ခင်း စီမံချက်များ၊ တည်ဆောက်ရေးလုပ်ငန်းကို ဤ ECC နှင့်အညီ ဆောင်ရွက် ခဲ့ကြောင်း အထောက်အထားများပါဝင်သည့် စီမံကိန်း၏ အပြီးသတ်လုပ်ငန်း အစီအစဉ်များကို ကနဦးတင်ပြမည့် စောင့်ကြပ်ကြည့်ရှုမှုအစီအစဉ်နှင့် ပူးတွဲ၍ ပတ်ဝန်းကျင်ထိန်းသိမ်းရေးဦးစီးဌာနသို့ တင်ပြရန်။

(ဈ) ယဉ်ကျေးမှုအမွေအနှစ် ထိန်းသိမ်းစောင့်ရှောက်ရေးဆိုင်ရာ စည်းကမ်းချက်များ။ စီမံကိန်းဆောင်ရွက်မည့်နေရာဒေသများတွင် မြေပေါ်/မြေအောက်ရှိရှေးဟောင်း ယဉ်ကျေးမှုအမွေအနှစ်နှင့် သက်ဆိုင်သည့် အထောက်အထားများ၊ ရှေးဟောင်းဝတ္ထု



ပစ္စည်းများ၊ ရှေးဟောင်းအဆောက်အဦများ တွေ့ရှိပါက ရှေးဟောင်းသုတေသနနှင့် အမျိုးသားပြတိုက်ဦးစီးဌာနသို့ ချက်ချင်းဆက်သွယ်သတင်းပို့အကြောင်းကြားရမည်။

(ည) လူမှုတာဝန်သိအစီအစဉ်ဆိုင်ရာ စည်းကမ်းချက်များ။ လူမှုတာဝန်သိအစီအစဉ်နှင့် စပ်လျဉ်း၍ အောက်ပါတို့ကို လိုက်နာဆောင်ရွက်ရမည်-

(၁) စီမံကိန်းအဆိုပြုသူသည် စီမံကိန်းကြောင့် ထိခိုက်ခံစားရသူများအား လက်ရှိ သို့မဟုတ် စီမံကိန်းမဆောင်ရွက်မီ ကာလထက် မနိမ့်ကျသော လူမှုစီးပွားရေး တည်ငြိမ်ခိုင်မာမှု ရရှိသည်အထိ ဆောင်ရွက်ပေးရန်နှင့် သက်မွေးဝမ်းကျောင်း လုပ်ငန်းများ ပြန်လည်တည်ထောင်ရေးနှင့် ပြန်လည်နေရာချထားရေး အစီအစဉ်များကို စီမံကိန်းကြောင့် ထိခိုက်ခံစားရသူများ၊ သက်ဆိုင်ရာအစိုးရဌာန၊ အဖွဲ့အစည်းများ၊ အခြားသက်ဆိုင်သူများနှင့် တိုင်ပင်ဆွေးနွေး၍ လိုအပ်သလို ပံ့ပိုးနိုင်ရေး စီစဉ်ဆောင်ရွက်ရန်၊

(၂) ဒေသဖွံ့ဖြိုးရေးလုပ်ငန်းများ (Community Development Plan) ဆောင်ရွက် ရာတွင် သက်ဆိုင်ရာဒေသရှိ ဌာနဆိုင်ရာများ၊ မြို့နယ်ဖွံ့ဖြိုးတိုးတက်ရေး စီမံကိန်း (Township Development Plans) များနှင့် ချိတ်ဆက်ဆောင်ရွက် ရန်နှင့် စီမံကိန်းအနီးရှိ ဒေသခံပြည်သူများ၊ ဆက်စပ်ပတ်သက်သူများနှင့် စဉ်ဆက်မပြတ် တွေ့ဆုံဆွေးနွေးပြီး ၎င်းတို့၏ အကြံပြုချက်နှင့် လိုအပ်ချက် များအား အလေးထား ပေါင်းစပ်ဆောင်ရွက်ရန်။

(၄) အများပြည်သူသိရှိနိုင်ရေးဆိုင်ရာ စည်းကမ်းချက်များ။ စီမံကိန်းအဆိုပြုသူသည် အတည်ပြုထားသည့် ပတ်ဝန်းကျင်စီမံခန့်ခွဲမှုအစီအစဉ်ကို စီမံကိန်းနှင့်ဆက်စပ် ပတ်သက်သူများနှင့် အများပြည်သူများ သိရှိနိုင်ရေးအတွက်မြန်မာဘာသာဖြင့် ရေးသား ဖော်ပြထားသော အကျဉ်းချုပ်အစီရင်ခံစာနှင့် လိုက်နာဆောင်ရွက်မည့် ပတ်ဝန်းကျင် နှင့်လူမှုဆိုင်ရာ ကတိကဝတ်များအား ဖြန့်ဝေအသိပေး ထုတ်ဖော်ကြေညာရမည်။

(၅) စောင့်ကြပ်ကြည့်ရှုမှုအစီအစဉ်ဆိုင်ရာ စည်းကမ်းချက်များ။ စောင့်ကြပ်ကြည့်ရှုမှု အစီအစဉ်နှင့်စပ်လျဉ်း၍ အောက်ပါအတိုင်း လိုက်နာဆောင်ရွက်ရမည်-

(၁) စောင့်ကြပ်ကြည့်ရှုမည့်နယ်ပယ် (ရေ၊ လေ၊ ဆူညံသံ) များ၊ နည်းစနစ်များ၊ နမူနာစုဆောင်းခြင်းနှင့် ဓါတ်ခွဲစမ်းသပ်ခြင်း၊ စောင့်ကြပ်တိုင်းတာမည့်နေရာ၊

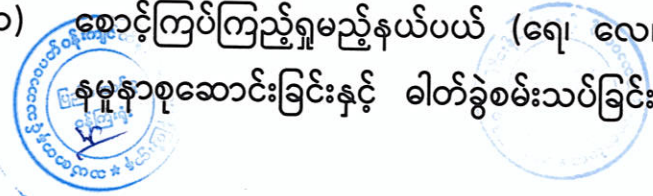

အကြိမ်အရေအတွက်၊ အချိန်ဇယားနှင့်မှတ်တမ်းတင်ခြင်းနှင့် အစီရင်ခံခြင်း စသည်တို့ကိုရေးဆွဲ၍ အကောင်အထည်ဖော်ဆောင်ရွက်ပြီး သယံဇာတနှင့် သဘာဝပတ်ဝန်းကျင်ထိန်းသိမ်းရေးဝန်ကြီးဌာနသို့ (၆) လ (၁) ကြိမ် တင်ပြရန် နှင့် အများပြည်သူသိရှိစေရန် ဝန်ကြီးဌာနသို့တင်ပြသည့်နေ့ရက်မှ (၁၀)ရက် အတွင်း ထုတ်ဖော်ကြေညာရန်၊

(၂) ပတ်ဝန်းကျင်စီမံခန့်ခွဲမှုအစီအစဉ်တွင် သတ်မှတ်ဖော်ပြထားသော ကန်ထရိုက် တာနှင့်သက်ဆိုင်သည့် စည်းကမ်းချက်များကိုလည်းကောင်း၊ ကုစားပြင်ဆင် ရေးလုပ်ငန်းများ၊ ကြိုတင်ကာကွယ်ရေးလုပ်ငန်းများ လိုက်နာဆောင်ရွက်ရန် နှင့် စောင့်ကြပ်ကြည့်ရှုရေးအစီအစဉ်တွင် ဖော်ပြထားသည့် ကတိကဝတ် အတိုင်း လိုက်နာအကောင်အထည်ဖော်ဆောင်ရွက်ရန်၊

(၃) အစီရင်ခံစာတွင် ဖော်ပြထားသော ပတ်ဝန်းကျင်ထိခိုက်မှုအနည်းဆုံးဖြစ်စေရေး ဆောင်ရွက်မည့် လုပ်ငန်းအစီအစဉ်များအတိုင်း အလေးထားလိုက်နာ ဆောင် ရွက်ရန်၊

(၄) စီမံကိန်းလုပ်ငန်း လည်ပတ်ဆောင်ရွက်နေစဉ် ကာလအတွင်း အနီးဝန်းကျင်ရှိ ရေ၊ လေ၊ မြေအရည်အသွေးအား စောင့်ကြပ်ကြည့်ရှုရန်နှင့် အနီးဝန်းကျင်ရှိ ဒေသခံများနှင့် ဝန်ထမ်းများအတွက် ကျန်းမာရေးစစ်ဆေးမှုများ ပြုလုပ် ဆောင်ရွက်ပေးရန်။

(၅) စီမံကိန်းအဆိုပြုသူသည် ဝန်ကြီးဌာနက စောင့်ကြပ်ကြည့်ရှုခြင်း၊ စစ်ဆေး ခြင်းနှင့်စပ်လျဉ်း၍ အောက်ပါတို့ကို လိုက်နာဆောင်ရွက်ရမည်-

(ကက) စီမံကိန်းလုပ်ငန်းများ သို့မဟုတ် စီမံကိန်းနှင့်ဆက်စပ်သည့် လုပ် ငန်းများကို ဆောင်ရွက်နေသည့် စီမံကိန်းရုံး၊ စီမံကိန်း လုပ်ငန်းခွင် နေရာနှင့် အခြားမည်သည့်နေရာကိုမဆို ဝန်ကြီးဌာနမှဖြစ်စေ၊ ဝန်ကြီးဌာနအား ကိုယ်စားပြုသူများမှဖြစ်စေ စောင့်ကြပ်ကြည့်ရှု စစ်ဆေးခြင်းနှင့် စပ်လျဉ်း၍ ပုံမှန်အလုပ်ချိန်အတွင်း မည်သည့် အချိန်တွင်မဆို ဝင်ရောက်ကြည့်ရှုနိုင်ရေး ခွင့်ပြုရန်၊

(ခခ) အရေးပေါ်အခြေအနေတစ်ရပ် ဖြစ်ပေါ်လျှင်သော်လည်းကောင်း၊ စီမံကိန်းသည် သက်ဆိုင်ရာပတ်ဝန်းကျင်နှင့် လူမှုရေးဆိုင်ရာ သတ်မှတ်ချက်များအား ချိုးဖောက်သည် သို့မဟုတ် ချိုးဖောက်နိုင်ဖွယ်



ရှိသည်ဟု ဝန်ကြီးဌာနက ထင်မြင်ယူဆလျှင်သော်လည်းကောင်း၊ ဝန်ကြီးဌာနက သတ်မှတ်သည့် မည်သည့်အချိန်တွင်မဆို စီမံကိန်း လုပ်ငန်းခွင်ရှိ မည်သည့်နေရာမဆို ချက်ချင်းဝင်ရောက်နိုင်ရေး ခွင့်ပြု ရန်၊

(ဂဂ) စီမံကိန်းအဆိုပြုသူသည် ဝန်ကြီးဌာနက စစ်ဆေးခြင်းကို ဆောင် ရွက်ရန် လိုအပ်သည့် ဓာတ်ပုံရိုက်ကူးခြင်း၊ အသံသွင်းခြင်း၊ ဗီဒီယို ရိုက်ကူးခြင်း၊ မြေသား၊ နန်းအနည်အနှစ်၊ ရေနှင့် လေနမူနာများ ရယူခြင်း နှင့် ကွန်ပျူတာများကို စစ်ဆေးခြင်း၊ ဒီဂျီတယ်စာတွဲများ အပါအဝင် စာရွက်စာတမ်း အထောက်အထားများကို မိတ္တူကူးခြင်း၊ လူပုဂ္ဂိုလ်များကို တွေ့ဆုံမေးမြန်းခြင်းနှင့် လိုအပ်သည်ဟု ယူဆ သည့် အခြားစုံစမ်းစစ်ဆေးခြင်းအပါအဝင် မည်သည့်နည်းလမ်းဖြင့် မဆို စစ်ဆေးဆောင်ရွက်ခြင်းကို လိုက်နာဆောင်ရွက်ရန်၊

(ဃဃ) ဝန်ကြီးဌာနမှဖြစ်စေ၊ ဝန်ကြီးဌာနအား ကိုယ်စားပြုသူများမှဖြစ်စေ ပတ်ဝန်းကျင်စစ်ဆေးသည့် ကုန်ကျစရိတ်များ၊ စစ်ဆေးသူများ အတွက် ကုန်ကျစရိတ်များကျခံခြင်းနှင့် ပတ်သက်၍ ပတ်ဝန်းကျင် ထိခိုက်မှုဆန်းစစ်ခြင်းဆိုင်ရာ လုပ်ထုံးလုပ်နည်း အပိုဒ် ၁၂၂ နှင့်အညီ စီမံကိန်းအဆိုပြုသူမှ ကျခံရန်။

(၃) ရန်ပုံငွေထားရှိမှုဆိုင်ရာစည်းကမ်းချက်များ။ ရန်ပုံငွေထားရှိမှုဆိုင်ရာစည်းကမ်းချက် များနှင့်စပ်လျဉ်း၍ အောက်ပါအတိုင်း ထားရှိဆောင်ရွက်ရမည်-

(၁) ပတ်ဝန်းကျင်ထိန်းသိမ်းရေးနည်းဥပဒေများ၊ နည်းဥပဒေ (၂၉)၊ (၃၀)၊ (၃၁) အရ သဘာဝသယံဇာတများ ထုတ်ယူရောင်းဝယ်သုံးစွဲသည့်လုပ်ငန်းများမှ အကျိုး အမြတ်၏ တစ်စိတ်တစ်ပိုင်းကို ပတ်ဝန်းကျင်ထိန်းသိမ်းရေးလုပ်ငန်း ရန်ပုံငွေ သို့ထည့်ဝင်ရန်၊

(၂) သတ္တုတွင်းပိတ်သိမ်းခြင်းကို မြန်မာ့သတ္တုတွင်းနည်းဥပဒေများ၊ နည်းဥပဒေ ၁၈၆ ဆောင်ရွက်မည့်လုပ်ငန်းစဉ်များကို လိုက်နာဆောင်ရွက်ရန်နှင့် မြန်မာ့ သတ္တုတွင်း နည်းဥပဒေများ၊ နည်းဥပဒေ (၁၉၂) နှင့်အညီ ပြန်လည်ထူထောင် ခြင်း လုပ်ငန်းများအတွက် ရန်ပုံငွေ ထူထောင်ထားရန်၊



(၃) ဓာတ်သတ္တုခွင့်ပြုမိန့်ရရှိသူအနေဖြင့် ပတ်ဝန်းကျင်ထိခိုက်ပျက်စီးမှုများအပေါ် အရည်အသွေး ထိန်းသိမ်းရေးနှင့် ဖွံ့ဖြိုးတိုးတက်စေရေးအတွက် မြန်မာ့သတ္တု တွင်းနည်းဥပဒေများ နည်း ဥပဒေ (၁၈၉)၊ (၁၉၀)၊ (၁၉၁)၊ (၁၉၂)၊ (၁၉၃) တို့နှင့်အညီ လိုက်နာဆောင်ရွက်ပြီး ပတ်ဝန်းကျင်ထိန်းသိမ်းရေး ရန်ပုံငွေထူ ထောင်ထားရှိရန်နှင့် လုပ်ငန်းများအတွက် ထည့်သွင်းဖော်ပြထားသည့် လျာ ထားအသုံးစရိတ်များနှင့်ပတ်သက်၍ သီးခြားငွေစာရင်း ဖွင့်လှစ်ထားသော အထောက်အထားအချက်အလက်ဖြင့် ထည့်သွင်းဖော်ပြရန်။

သက်သေခံလက်မှတ်ဆိုင်ရာစည်းကမ်းချက်များ

၈။ သက်သေခံလက်မှတ်ဆိုင်ရာ စည်းကမ်းချက်များနှင့်ပတ်သက်၍ အောက်ပါတို့ကို လိုက်နာ ဆောင်ရွက်ရမည်-

- (က) ဤပတ်ဝန်းကျင်ထိန်းသိမ်းရေးဆိုင်ရာ လိုက်နာဆောင်ရွက်မှု သက်သေခံလက်မှတ် သက်တမ်းသည် ထုတ်ပေးသည့်နေ့ရက်မှစ၍ (၅) နှစ် ဖြစ်သည်။ စီမံကိန်း အဆိုပြုသူ သည် ပတ်ဝန်းကျင်ထိန်းသိမ်းရေးဆိုင်ရာ လိုက်နာဆောင်ရွက်မှု သက်သေခံ လက် မှတ်သက်တမ်းမကုန်ဆုံးမီ (၆) လ ကြိုတင်၍ သက်တမ်းတိုးရန် ဝန်ကြီးဌာနသို့ လျှောက်ထားရန်၊
- (ခ) စီမံကိန်းအဆိုပြုသူသည် သက်သေခံလက်မှတ်ရရှိပြီး ပထမ (၂) နှစ်အတွင်း စီမံကိန်း၏ အကောင်အထည်ဖော်မှုကို စတင်ဆောင်ရွက်ရမည်။ ထိုသို့ဆောင်ရွက် ခြင်းကို စတင်ဆောင်ရွက်သည့်နေ့မှ ရက်ပေါင်း (၃၀) ထက် နောက်မကျစေဘဲ ဦးစီး ဌာနသို့ စာဖြင့် သတင်းပို့အကြောင်းကြားရမည့်အပြင် စီမံကိန်းကို အကောင်အထည် ဖော်ရာတွင် ပါဝင်သော ဆောင်ရွက်မှုများကို သတ်မှတ်ဖော်ပြရန်၊
- (ဂ) စီမံကိန်းအဆိုပြုသူသည် စီမံကိန်းအကောင်အထည်ဖော်မှုကိုမည်သည့် အတွက်ကြောင့် စတင်နိုင်ခြင်း မရှိကြောင်းနှင့် စတင်အကောင်အထည်ဖော်နိုင်ရန် အချိန်ကာလ မည်မျှ လိုအပ်ကြောင်းကို အကျိုးအကြောင်းဖော်ပြ၍ ထိုလိုအပ်သည့်ကာလအတွက် အချိန် တိုးပေးရန် တင်ပြချက်အရ ဝန်ကြီးဌာနက အချိန်တိုးပေးသည့် ကိစ္စမှတစ်ပါး ပတ်ဝန်းကျင် ထိန်းသိမ်းရေးဆိုင်ရာ လိုက်နာဆောင်ရွက်မှု သက်သေခံလက်မှတ် ရရှိပြီး (၂) နှစ် အတွင်း စီမံကိန်းကို ထိရောက်စွာ အကောင်အထည်ဖော်မှုအား



စတင်ဆောင်ရွက် ခြင်းမပြုလျှင် ပတ်ဝန်းကျင်စီမံခန့်ခွဲမှုအစီအစဉ်ကို အသစ်ပြုလုပ် တင်ပြရန်၊

(ဃ) စီမံကိန်း အကောင်အထည်ဖော်ဆောင်ရွက်ရာတွင် အောက်ပါအချက်များတွေ့ရှိရ ပါက ပတ်ဝန်းကျင်ထိန်းသိမ်းရေးဆိုင်ရာ လိုက်နာဆောင်ရွက်မှု သက်သေခံလက် မှတ်ပါ စည်းကမ်းချက်များကို ဝန်ကြီးဌာနမှ ပြင်ဆင်ခြင်း သို့မဟုတ် ပတ်ဝန်းကျင် စီမံခန့်ခွဲမှုအစီအစဉ်ကို ပြန်လည်ပြင်ဆင်စေပြီး တင်ပြရန်ညွှန်ကြားပါက စီမံကိန်း အဆိုပြုသူက လိုက်နာဆောင်ရွက်ရမည်-

(၁) စီမံကိန်းကြောင့် အမှန်တကယ်ထိခိုက်မှု သို့မဟုတ် ထိခိုက်နိုင်မှုများကို လျော့ချရန် ဆောင်ရွက်မှုများသည် ပြည့်စုံမှုမရှိခြင်း သို့မဟုတ် လုံလောက်မှု မရှိခြင်း၊

(၂) စီမံကိန်း၏ ဆိုးကျိုးသက်ရောက်မှုများသည် မည်ကဲ့သို့ ထိခိုက်မှုဖြစ်စေ ကြောင်း သို့မဟုတ် ဖြစ်စေနိုင်ကြောင်း သို့မဟုတ် ဖြစ်လာကြောင်း သိရှိနိုင်ရန် သတင်းအချက်အလက်သစ်များ ထွက်ပေါ်လာခြင်း၊

(၃) စီမံကိန်းသည် ပတ်ဝန်းကျင်စီမံခန့်ခွဲမှုအစီအစဉ်ကို မူလအတည်ပြုခဲ့သည့် အချိန်မှ ကြိုတင်သိမြင်နိုင်ခြင်းမရှိသော ဆိုးကျိုးသက်ရောက်မှုများရှိခြင်း၊

(၄) စီမံကိန်း၏ဆိုးကျိုးသက်ရောက်မှုများသည် ပတ်ဝန်းကျင်စီမံခန့်ခွဲမှုအစီအစဉ်၊ ပတ်ဝန်းကျင်ထိန်းသိမ်းရေးဆိုင်ရာ လိုက်နာဆောင်ရွက်မှုသက်သေခံလက်မှတ် နှင့်စည်းကမ်းချက်များထုတ်ပေးခြင်း၊ ပြင်ဆင်ခြင်း၊ တင်သွင်းခြင်းနှင့် အတည် ပြုခြင်းများအတွက် အခြေခံအချက်များ ထုတ်ဖော်ခဲ့စဉ်က မျှော်မှန်းထားသည့် ထိခိုက်မှုထက် ပိုမိုကြီးမားခြင်း၊

(၅) အကောင်းဆုံးရရှိနိုင်သောနည်းလမ်း အဓိပ္ပာယ်ဖွင့်ဆိုချက်အရ စီမံကိန်း၏ ဆိုးကျိုး သက်ရောက်မှုကို ထူးခြားစွာ လျော့ချနိုင်ခြင်း၊

(၆) စီမံကိန်း၏ ဆိုးကျိုးသက်ရောက်မှုများကို စီမံကိန်းတွင် စီးပွားရေးအရ သိသိသာသာ အပိုကုန်ကျစရိတ် မဖြစ်စေဘဲ အလေ့အကျင့်ကောင်းများဖြင့် လျော့ချနိုင်ခြင်း၊



(၇) ပတ်ဝန်းကျင်ထိန်းသိမ်းရေးဆိုင်ရာ လိုက်နာဆောင်ရွက်မှု သက်သေခံလက်မှတ် တွင် သတ်မှတ်ထားသော နည်းလမ်းများ/ စည်းကမ်းချက်များသည် ဆိုးကျိုး သက်ရောက်မှုများကို လျော့ချရာတွင် မလိုအပ်တော့ဟု ဆုံးဖြတ်နိုင်ခြင်း။

ပတ်ဝန်းကျင်ထိန်းသိမ်းရေးရန်ပုံငွေဆိုင်ရာ စည်းကမ်းချက်များ

၉။ ပတ်ဝန်းကျင်ထိန်းသိမ်းရေးဆိုင်ရာ ရန်ပုံငွေနှင့်စပ်လျဉ်း၍ အောက်ပါတို့ကို လိုက်နာဆောင်ရွက်ရမည်-

- (က) ပတ်ဝန်းကျင်ထိန်းသိမ်းရေးနည်းဥပဒေများ၊ နည်းဥပဒေ ၃၀ နှင့်အညီ ညစ်ညမ်းမှု (ထုတ်လွှတ်မှု၊ စွန့်ပစ်ပစ္စည်း) ဖြစ်စေခြင်းအတွက် ပေးဆောင်ငွေများ၊ သယံဇာတ အသုံးပြုမှုနှင့် ဂေဟစနစ်ဝန်ဆောင်မှုများမှ အကျိုးရရှိခြင်းအတွက် ပတ်ဝန်းကျင် ထိန်းသိမ်းရေးရန်ပုံငွေတွင် ပေးဆောင်ငွေများအဖြစ် ထည့်ဝင်ရန် ပတ်ဝန်းကျင် ထိန်းသိမ်းရေးကော်မတီ၏ အတည်ပြုချက်ဖြင့် ဝန်ကြီးဌာနက သတ်မှတ်ပါက စီမံကိန်းအဆိုပြုသူမှ ငွေကြေးထည့်ဝင်ရန်၊
- (ခ) စီမံကိန်းအဆိုပြုသူသည် မြန်မာ့သတ္တုတွင်းနည်းဥပဒေများ၊ နည်းဥပဒေ ၁၉၂(က) အရ နိုင်ငံတော်ပိုင် ဘဏ်တစ်ခုခုတွင် ရန်ပုံငွေတစ်ရပ်ကို ထူထောင်ထားရှိရန်၊ ဝန်ကြီးဌာနသည် ပတ်ဝန်းကျင်နှင့် လူမှုစီးပွားထိခိုက်မှု သို့မဟုတ် ထိခိုက်ရန် အလားအလာရှိမှုများကို ကုစားပြင်ဆင်ရန် ချက်ချင်းဆောင်ရွက်သည့် လုပ်ငန်း များတွင် ထိုငွေရေးကြေးရေး အာမခံချက်ကို အသုံးပြုရန်၊
- (ဂ) စီမံကိန်းအဆိုပြုသူသည် ငွေရေးကြေးရေး အာမခံချက်များအားလုံးကို ဝန်ကြီး ဌာနမှ ပတ်ဝန်းကျင်ထိန်းသိမ်းရေးကော်မတီ၏ အတည်ပြုချက်ဖြင့် သတ်မှတ်/ ပြင်ဆင်တောင်းခံပါက ထည့်ဝင်ရန်။

အထွေထွေစည်းကမ်းချက်များ

၁၀။ စီမံကိန်းအဆိုပြုသူသည် စီမံကိန်းဒီဇိုင်းနှင့် စီမံကိန်းလုပ်ငန်းများကို ပြင်ဆင်ရန်ရှိပါက ဝန်ကြီးဌာနသို့ ကြိုတင်အသိပေးတင်ပြရမည်။

၁၁။ ဤပတ်ဝန်းကျင်ထိန်းသိမ်းရေးဆိုင်ရာ လိုက်နာဆောင်ရွက်မှု သက်သေခံလက်မှတ်သည် လက်မှတ်ပါလုပ်ငန်းနှင့်သာ သက်ဆိုင်စေရမည်။



၁၂။ ဤပတ်ဝန်းကျင်ထိန်းသိမ်းရေးဆိုင်ရာ လိုက်နာဆောင်ရွက်မှု သက်သေခံလက်မှတ်သည် ပတ်ဝန်းကျင်ထိန်းသိမ်းရေးနှင့် လူမှုရေးဆိုင်ရာ လိုက်နာဆောင်ရွက်ရန်ဖြစ်ပြီး စီမံကိန်းလုပ်ငန်း ဆောင်ရွက်ခွင့်ပြုမိန့်မှာ သက်ဆိုင်ရာဌာန၏ မူဝါဒ၊ ဥပဒေ၊ နည်းဥပဒေများ၊ လုပ်ထုံးလုပ်နည်း၊ လမ်းညွှန်ချက်များနှင့်အညီ ဆောင်ရွက်ရန်ဖြစ်သည်။ စီမံကိန်းသက်တမ်းအတွင်း စစ်ဆေးမှု ပြုလုပ်ချိန်တွင် ခွင့်ပြုမိန့်စာရွက်စာတမ်း အထောက်အထားများအားလုံးကို တင်ပြရမည်။

၁၃။ စီမံကိန်းပိုင်ရှင်နှင့် အဆိုပြုထားသောလွှဲပြောင်းလက်ခံသူတို့၏ ပူးပေါင်းလျှောက်ထားချက် အရ ဤသက်သေခံလက်မှတ် သို့မဟုတ် ယင်း၏အစိတ်အပိုင်းတစ်ရပ်ရပ်ကို အဆိုပြုထားသော လွှဲပြောင်းလက်ခံသူထံ ဝန်ကြီးဌာန၏ ခွင့်ပြုချက်ရရှိပြီးမှသာ လွှဲပြောင်းရမည်။

၁၄။ ပတ်ဝန်းကျင်ထိခိုက်မှုဆန်းစစ်ခြင်းဆိုင်ရာ လုပ်ထုံးလုပ်နည်း၊ အပိုဒ် ၁၀၂ အရ စီမံကိန်း အဆိုပြုသူသည် မိမိကိုယ်တိုင်ကြောင့်ဖြစ်စေ မိမိကိုယ်စားဆောင်ရွက်ရန် ခန့်ထားခြင်း သို့မဟုတ် ငှားရမ်းခြင်း သို့မဟုတ် အခွင့်အာဏာပေးခြင်း ပြုထားသည့် ကန်ထရိုက်တာ၊ လက်ခွဲဆောင်ရွက် ပေးသူ ဆပ်ကန်ထရိုက်တာ၊ အရာရှိ၊ အလုပ်သမား၊ ကိုယ်စားလှယ် သို့မဟုတ် အတိုင်ပင်ခံများ၏ ပြုလုပ်မှု သို့မဟုတ် ပျက်ကွက်မှုကြောင့်ဖြစ်စေ ပေါ်ပေါက်သည့် ဆိုးကျိုးသက်ရောက်မှုများ အားလုံးတို့အတွက် တာဝန်ရှိသည်။

၁၅။ စီမံကိန်းအဆိုပြုသူသည် ဤပတ်ဝန်းကျင်ထိန်းသိမ်းရေးဆိုင်ရာ လိုက်နာဆောင်ရွက်မှု သက်သေခံလက်မှတ်ပါ စည်းကမ်းချက်များကို လိုက်နာမှုမရှိပါက ပတ်ဝန်းကျင်ထိန်းသိမ်းရေး ဥပဒေ၊ နည်းဥပဒေများ၊ လုပ်ထုံးလုပ်နည်းများနှင့်အညီ အရေးယူခြင်းခံရမည်။