



ပြည်ထောင်စုသမ္မတမြန်မာနိုင်ငံတော်အစိုးရ
သယံဇာတနှင့်သဘာဝပတ်ဝန်းကျင်ထိန်းသိမ်းရေးဝန်ကြီးဌာန

နေပြည်တော်



Anin Holdings Co., Ltd မှ မွန်ပြည်နယ်၊ ရေးခရိုင်၊ ရေးမြို့နယ်၊ လမိုင်းမြို့၊
နှစ်ကရင်ကျေးရွာအုပ်စု၊ နှစ်ကရင်ကြေးတိုင်ပြင်ကွင်း၊ ကွင်းအမှတ်-၂/ OSS၊
ဝယ်ဖယ်ကျေးရွာအနီးရှိ မြေဧရိယာ (၁၄၃.၆၆) ဧကမှ ထုတ်နှုတ် (၁၀.၀၀) ဧကတွင်
လမ်းခင်းကျောက်ထုတ်လုပ်ခြင်းလုပ်ငန်းအတွက်တင်ပြလာသော
ကနဦးပတ်ဝန်းကျင်ဆန်းစစ်ခြင်းအစီရင်ခံစာ (IEE) ၏

ပတ်ဝန်းကျင်ထိန်းသိမ်းရေးဆိုင်ရာ လိုက်နာဆောင်ရွက်မှု သက်သေခံလက်မှတ်
(Environmental Compliance Certificate-ECC)

ရက်စွဲ။ ၂၀၂၄ ခုနှစ် ဇန်နဝါရီလ ၁၅ ရက်



ပြည်ထောင်စုသမ္မတမြန်မာနိုင်ငံတော်အစိုးရ
သယံဇာတနှင့်သဘာဝပတ်ဝန်းကျင်ထိန်းသိမ်းရေးဝန်ကြီးဌာန
ပတ်ဝန်းကျင်ထိန်းသိမ်းရေးဆိုင်ရာလိုက်နာဆောင်ရွက်မှု သက်သေခံလက်မှတ်
(Environmental Compliance Certificate - ECC)

သက်သေခံလက်မှတ်အမှတ်။ ECC (၆၅၈) ရက်စွဲ။ ၂၀၂၄ခုနှစ်၊ ဇန်နဝါရီလ ၁၅ ရက်

၁။ သယံဇာတနှင့် သဘာဝပတ်ဝန်းကျင်ထိန်းသိမ်းရေးဝန်ကြီးဌာနသည် ပတ်ဝန်းကျင်ထိန်းသိမ်းရေးဥပဒေ (ပြည်ထောင်စုလွှတ်တော် ဥပဒေအမှတ် ၉/၂၀၁၂) နှင့် ပတ်ဝန်းကျင်ထိခိုက်မှုဆန်းစစ်ခြင်းဆိုင်ရာလုပ်ထုံးလုပ်နည်း (အမိန့်ကြော်ငြာစာအမှတ် ၆၁၆/၂၀၁၅) တို့အရ နောက်ဆက်တွဲ (က) တွင် ဖော်ပြထားသော အဆိုပြုစီမံကိန်းအား နောက်ဆက်တွဲ (ခ) ပါ စည်းကမ်းချက်များကို လိုက်နာဆောင်ရွက်စေလျက် ဤပတ်ဝန်းကျင်ထိန်းသိမ်းရေးဆိုင်ရာ လိုက်နာဆောင်ရွက်မှု သက်သေခံလက်မှတ် (Environmental Compliance Certificate - ECC) ကို ထုတ်ပေးလိုက်သည်-

- (က) စီမံကိန်းအဆိုပြုသူ - ဦးဝေဖြိုးထွန်း
ဒါရိုက်တာ
- (ခ) ဆက်သွယ်ရန် လိပ်စာ - Anin Holdings Co., Ltd
အမှတ် (၁၁၆)၊ သမိုင်းဘူတာရုံလမ်း၊ (၂) ရပ်ကွက်၊ မရမ်းကုန်းမြို့နယ်၊ ရန်ကုန်တိုင်းဒေသကြီး၊ ဖုန်း ၀၉- ၅၁၇၉၇၂၅
- (ဂ) စီမံကိန်းအမျိုးအစား - လမ်းခင်းကျောက်ထုတ်လုပ်ခြင်းလုပ်ငန်း
- (ဃ) စီမံကိန်းကာလ - အခွင့်အမိန့်ရအဖွဲ့အစည်းက ခွင့်ပြုသည့် သက်တမ်းကာလ
- (င) စီမံကိန်း၏ အရွယ်အစား - (၁၄၃.၆၆) ဧကမှ ထုတ်နှုတ် (၁၀) ဧက
- (စ) စီမံကိန်းတည်နေရာ - မွန်ပြည်နယ်၊ ရေးခရိုင်၊ ရေးမြို့နယ်၊ လမိုင်းမြို့၊ နှစ်ကရင်ကျေးရွာအုပ်စု၊ နှစ်ကရင်ကြေးတိုင်ပြင်ကွင်း၊ ကွင်းအမှတ်-၂/ OSS၊ ဝယ်ဖယ်ကျေးရွာအနီး
- (ဆ) ECC သက်တမ်း - (၅)နှစ်

J

စတင်ထုတ်ပေးရက် - ၃၀- ၆- ၂၀၂၃

သက်တမ်းကုန်ဆုံးရက် - ၂၉- ၆- ၂၀၂၈

(ခ) အတည်ပြုအစီရင်ခံစာ - Anin Holdings Co., Ltd ၏ ၂၆- ၄- ၂၀၂၃ ရက်စွဲပါ စာအမှတ်၊ AH/ ADM/Govt/ 002-2023

စည်းကမ်းချက်များသတ်မှတ်ခြင်း

၂။ အောက်ဖော်ပြပါ ရည်ရွယ်ချက်များ ရရှိနိုင်ရေးအတွက် ဤသက်သေခံလက်မှတ်၏ နောက်ဆက်တွဲပါ စည်းကမ်းချက်များကို လိုက်နာဆောင်ရွက်ရန် သတ်မှတ်ထားခြင်းဖြစ်ပါသည်-

- (က) ပတ်ဝန်းကျင်နှင့်လူမှုဆိုင်ရာ ဆိုးကျိုးသက်ရောက်မှုများကို ကြိုတင်ကာကွယ်ရေး၊ အနိမ့်ဆုံးဖြစ်စေရေးနှင့် ထိခိုက်မှုများကို ပြန်လည်ကုစားရေး ဆောင်ရွက်ပေးရန်၊
- (ခ) စီမံကိန်းအဆိုပြုသူ၏ စီမံကိန်းဆိုင်ရာ ကတိကဝတ်များနှင့် လိုက်နာထမ်းဆောင်ရမည့် တာဝန်များကို သတ်မှတ်ရန်၊
- (ဂ) လက်ခံနိုင်သော ပတ်ဝန်းကျင်အရည်အသွေး ဖြစ်စေရေးအတွက် စံချိန်စံညွှန်းများနှင့် အရည်အသွေးတိုင်းတာရေးနည်းလမ်းများ သတ်မှတ်ရန်၊
- (ဃ) စောင့်ကြပ်ကြည့်ရှုခြင်းနှင့် အစီရင်ခံခြင်းတို့ကို ပုံမှန်ဆောင်ရွက်စေရန်၊
- (င) စီမံကိန်းတွင် စဉ်ဆက်မပြတ် ဆောင်ရွက်သွားရမည့် ပတ်ဝန်းကျင်စီမံခန့်ခွဲရေး အစီအမံတစ်ရပ်ကို ရေးဆွဲဆောင်ရွက်ရန်။



(Handwritten signature)

(လှမောင်သိန်း)

အမြဲတမ်းအတွင်းဝန်

သယံဇာတနှင့်သဘာဝပတ်ဝန်းကျင်ထိန်းသိမ်းရေးဝန်ကြီးဌာန

Anin Holdings Co., Ltd မှ မွန်ပြည်နယ်၊ ရေးခရိုင်၊ ရေးမြို့နယ်၊ လမိုင်းမြို့၊ နှစ်ကရင်ကျေးရွာအုပ်စု၊ နှစ်ကရင်ကြေးတိုင်ပြင်ကွင်း၊ ကွင်းအမှတ်-၂/ OSS၊ ဝယ်ဖယ်ကျေးရွာအနီးရှိ မြေဧရိယာ (၁၄၃.၆၆) ဧကမှ ထုတ်နှုတ် (၁၀.၀၀) ဧကတွင် လမ်းခင်းကျောက်ထုတ်လုပ်ခြင်းလုပ်ငန်း၏ စီမံကိန်းအကြောင်းအရာ

၁။ Anin Holdings Co., Ltd မှ မွန်ပြည်နယ်၊ ရေးခရိုင်၊ ရေးမြို့နယ်၊ လမိုင်းမြို့၊ နှစ်ကရင်ကျေးရွာအုပ်စု၊ နှစ်ကရင်ကြေးတိုင် ပြင်ကွင်း၊ ကွင်းအမှတ်-၂/ OSS၊ ဝယ်ဖယ်ကျေးရွာအနီးရှိ မြေဧရိယာ (၁၄၃.၆၆) ဧကမှ ထုတ်နှုတ် (၁၀.၀၀) ဧကတွင် လမ်းခင်းကျောက်ထုတ်လုပ်ခြင်းလုပ်ငန်းအတွက် Anin Holdings Co., Ltd ၏ ၂၆- ၄- ၂၀၂၃ ရက်စွဲပါ စာအမှတ်၊ AH/ ADM/Govt/ 002-2023 ဖြင့် အပြီးသတ်တင်ပြခဲ့သည့် ကနဦးပတ်ဝန်းကျင်ဆန်းစစ်ခြင်းအစီရင်ခံစာ (IEE) ကို ပတ်ဝန်းကျင်ထိန်းသိမ်းရေးဆိုင်ရာ လိုက်နာဆောင်ရွက်မှု သက်သေခံလက်မှတ် (Environmental Compliance Certificate - ECC) ထုတ်ပေးခြင်းဖြစ်ပါသည်။

၂။ စီမံကိန်းအဆိုပြုသူ။ ဦးဝေဖြိုးထွန်း၊ ဒါရိုက်တာ၊ အမှတ် (၁၁၆)၊ သမိုင်းဘူတာရုံလမ်း၊ (၂) ရပ်ကွက်၊ မရမ်းကုန်းမြို့နယ်၊ ရန်ကုန်တိုင်းဒေသကြီး၊ Anin Holdings Co., Ltd ဖြစ်ပါသည်။

၃။ စီမံကိန်းဆောင်ရွက်ပုံအဆင့်ဆင့်။ စီမံကိန်းတွင် လမ်းခင်းကျောက်တူးဖော်ထုတ်လုပ်ရာတွင် ဟင်းလင်းဖွင့်တူးဖော်သည့်နည်းကို အသုံးပြု၍ လုပ်ငန်းဆောင်ရွက်မှု အဆင့်ဆင့်အနေဖြင့် Drilling, Blasting, Blasted Rock/ Hauling, Crusher Plant Operation, Crushed Rock Hauling, Jetty and Loading to Barge တို့ဖြစ်ပါသည်။

၄။ အသုံးပြုကုန်ကြမ်းပစ္စည်းများ။ စီမံကိန်းတွင် အဓိကအသုံးပြုမည့်မိုင်းဖောက်ခွဲရေးယမ်းမှာ AVFO- Ammonium Nitrate/ Fuel Oil ဖြစ်ပြီး စက်ယန္တရားအနေဖြင့် Excavator, Dump Track, Crawler Drill, Breaker Excavator, Wheel Loader, Three Stage Crushing Plant, Dozar, Mining Truck တို့ဖြစ်ပါသည်။ စီမံကိန်းအတွင်းလိုအပ်သည့်နေရာများတွင် အသုံးပြုရန်နှင့် လုပ်သားများသုံးရေအတွက် တောင်ကျရေကို ဂါလန် (၇,၅၀၀) ဆန့် ရေသိုလှောင်ကန်တွင် သိုလှောင်ထားရှိပြီး လျှပ်စစ်မီးအတွက် (1500 KVA) ဗို့အားရှိသော Transformer (၁) လုံးထားရှိပါသည်။

၅။ စီမံကိန်းတည်နေရာ။ မွန်ပြည်နယ်၊ ရေးခရိုင်၊ ရေးမြို့နယ်၊ လမိုင်းမြို့၊ နှစ်ကရင်ကျေးရွာအုပ်စု၊ နှစ်ကရင်ကြေးတိုင် ပြင်ကွင်း၊ ကွင်းအမှတ်-၂/ OSS၊ ဝယ်ဖယ်ကျေး ရွာအနီးတွင်တည်ရှိပါသည်။



Anin Holdings Co., Ltd မှ မွန်ပြည်နယ်၊ ရေးခရိုင်၊ ရေးမြို့နယ်၊ လမိုင်းမြို့၊ နှစ်ကရင်ကျေးရွာအုပ်စု၊
နှစ်ကရင်ကြေးတိုင်ပြင်ကွင်း၊ ကွင်းအမှတ်-၂/ OSS၊ ဝယ်ဖယ်ကျေးရွာအနီးရှိ မြေဧရိယာ (၁၄၃.၆၆)
ဧကမှ ထုတ်နှုတ် (၁၀.၀၀) ဧကတွင် လမ်းခင်းကျောက်ထုတ်လုပ်ခြင်းလုပ်ငန်း၏
တည်နေရာပြမြေပုံ

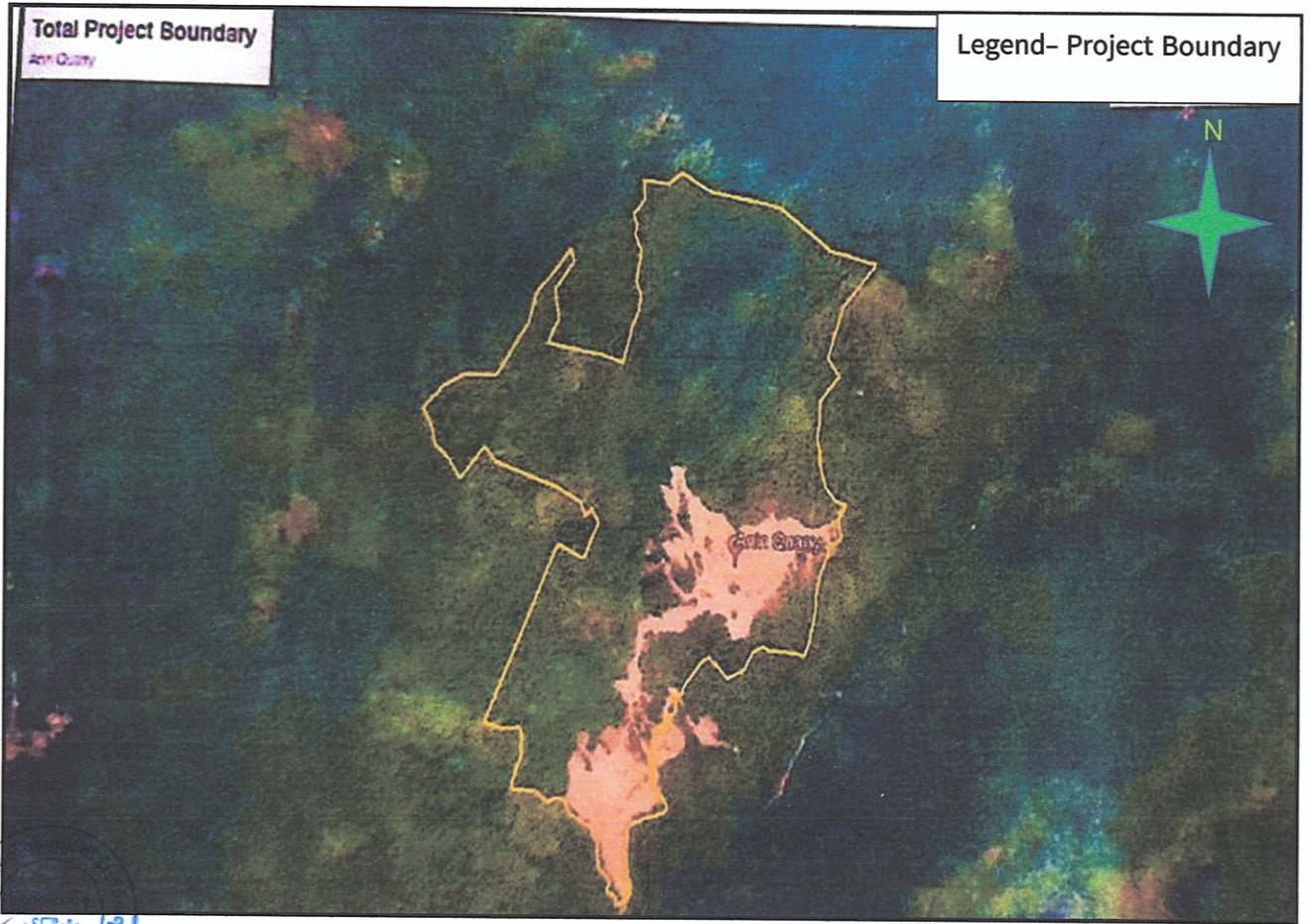

Anin Holdings Co., Ltd မှ မွန်ပြည်နယ်၊ ရေးခရိုင်၊ ရေးမြို့နယ်၊ လမိုင်းမြို့၊ နှစ်ကရင်ကျေးရွာအုပ်စု၊
နှစ်ကရင်ကြေးတိုင်ပြင်ကွင်း၊ ကွင်းအမှတ်-၂/ OSS၊ ဝယ်ဖယ်ကျေးရွာအနီးရှိ မြေဧရိယာ (၁၄၃.၆၆)
ဧကမှ ထုတ်နှုတ် (၁၀.၀၀) ဧကတွင်
လမ်းခင်းကျောက်ထုတ်လုပ်ခြင်းလုပ်ငန်းဆောင်ရွက်ပုံအဆင့်ဆင့်

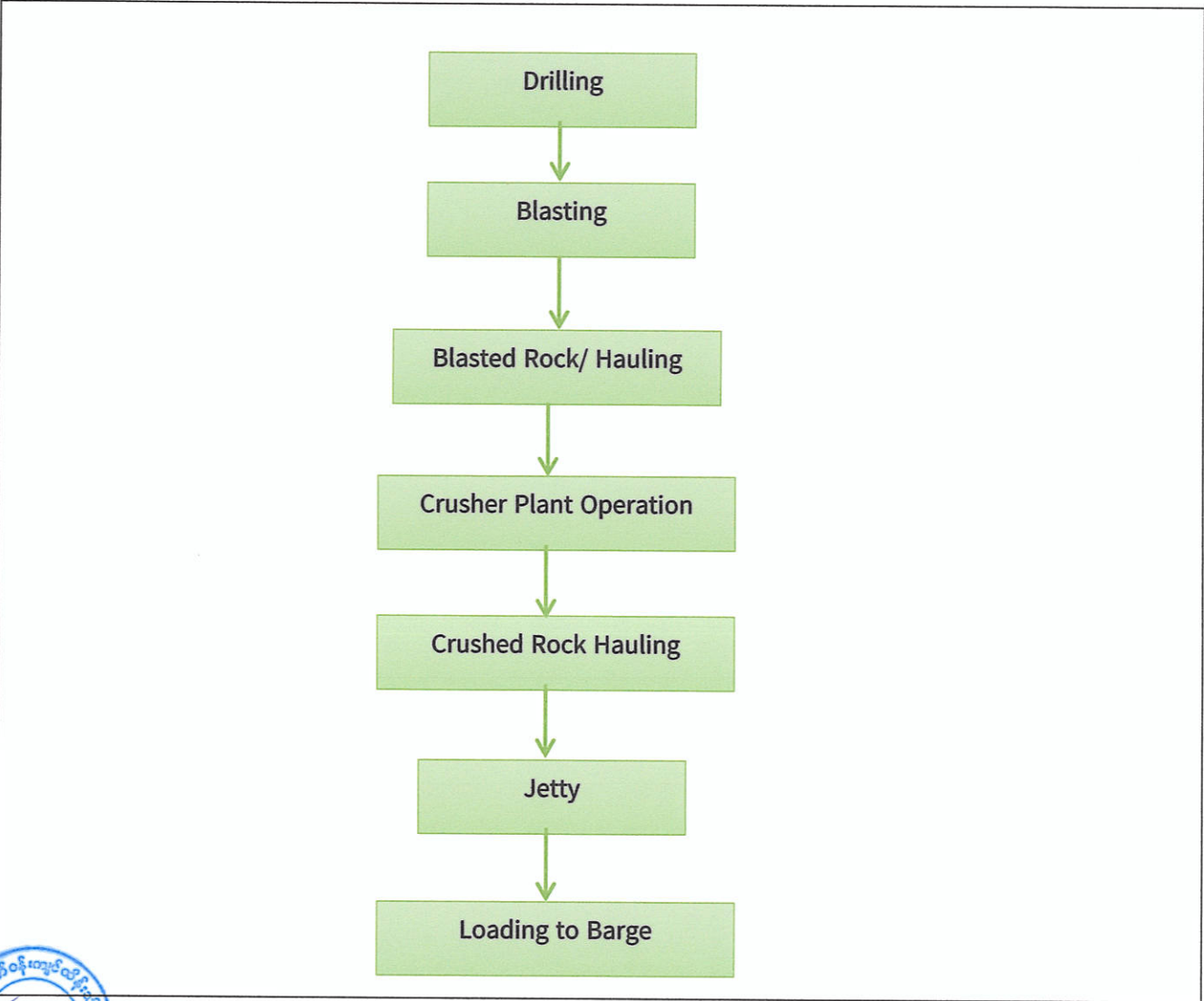

Anin Holdings Co., Ltdမှ မွန်ပြည်နယ်၊ ရေးခရိုင်၊ ရေးမြို့နယ်၊ လမိုင်းမြို့၊ နှစ်ကရင်ကျေးရွာအုပ်စု၊ နှစ်ကရင်ကြေးတိုင်ပြင်ကွင်း၊ ကွင်းအမှတ်-၂/ OSS၊ ဝယ်ဖယ်ကျေးရွာအနီးရှိ မြေဧရိယာ (၁၄၃.၆၆) ဧကမှ ထုတ်နှုတ် (၁၀.၀၀) ဧကတွင် လမ်းခင်းကျောက်ထုတ်လုပ်ခြင်းလုပ်ငန်း၏ အဆောက်အအုံပြပုံ

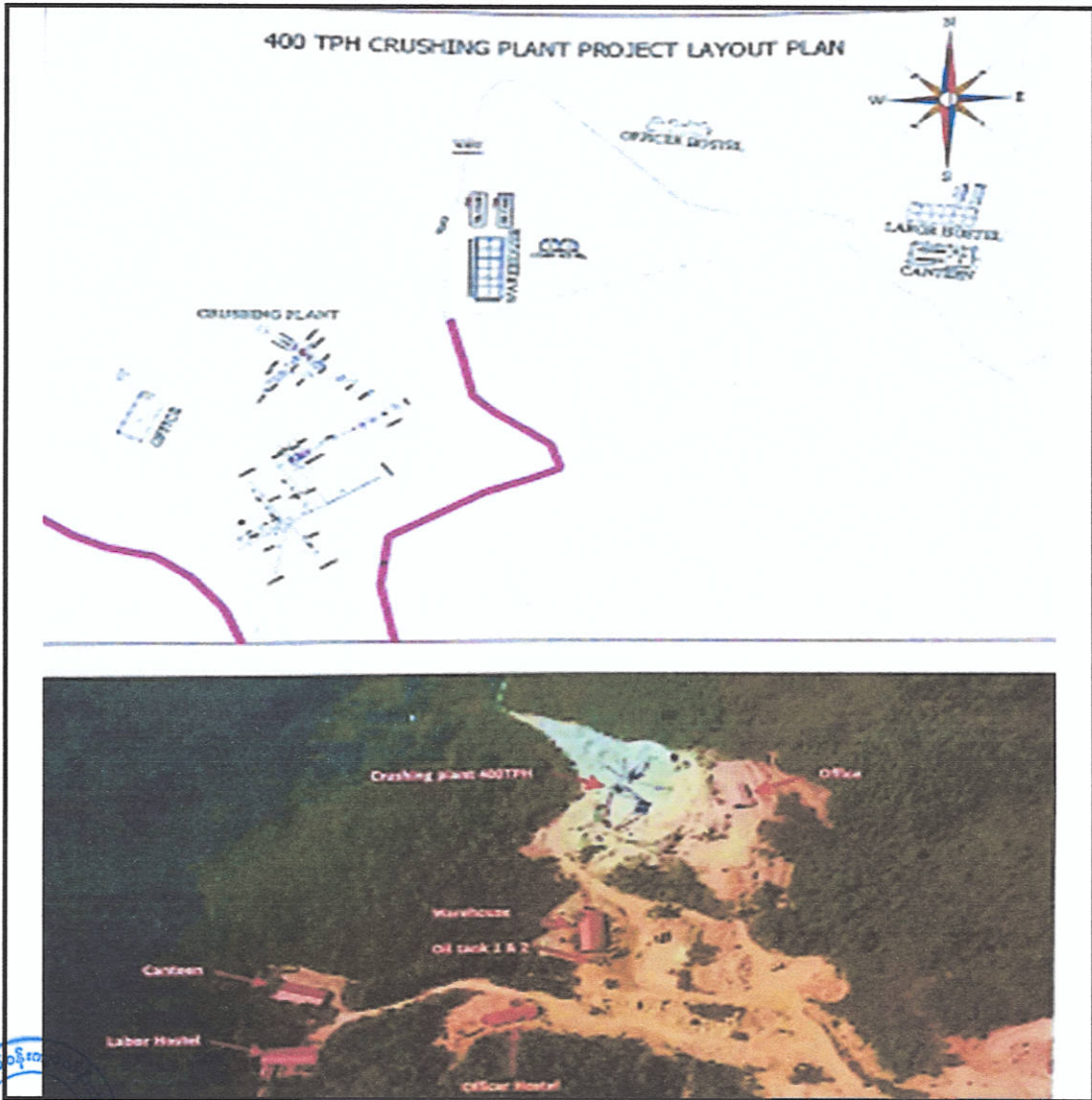

ကတိကဝတ်များ၊ စည်းကမ်းသတ်မှတ်ချက်များနှင့် အထွေထွေစည်းကမ်းများ

ကနဦးပတ်ဝန်းကျင်ဆန်းစစ်ခြင်းအစီရင်ခံစာအရ လိုက်နာဆောင်ရွက်ရမည့်ကတိကဝတ်များ

၆။ စီမံကိန်းအဆိုပြုသူက Anin Holdings Co., Ltd ၏ ၂၆- ၄- ၂၀၂၃ ရက်စွဲပါ စာအမှတ်၊ AH/ ADM/Govt/ 002-2023 ဖြင့်တင်ပြလာသည့် ကနဦးပတ်ဝန်းကျင်ဆန်းစစ်ခြင်းအစီရင်ခံစာတွင် ဖော်ပြထားသည့် အောက်ဖော်ပြပါ ကတိကဝတ်များကို လိုက်နာဆောင်ရွက်ရမည်-

(က) **မူဝါဒ၊ ဥပဒေနှင့် လုပ်ထုံးလုပ်နည်း။** စီမံကိန်းအဆိုပြုသူသည် ပတ်ဝန်းကျင် ထိန်းသိမ်းရေးဥပဒေ၊ ပတ်ဝန်းကျင်ထိန်းသိမ်းရေးနည်းဥပဒေများ၊ ပတ်ဝန်းကျင် ထိခိုက်မှုဆန်းစစ်ခြင်းဆိုင်ရာ လုပ်ထုံးလုပ်နည်း၊ အမျိုးသားပတ်ဝန်းကျင်ဆိုင်ရာ အရည်အသွေး (ထုတ်လွှတ်မှု) လမ်းညွှန်ချက်များနှင့် စီမံကိန်းနှင့်သက်ဆိုင်သည့် အခြား ဥပဒေ၊ နည်းဥပဒေများ၊ မူဝါဒများကို လိုက်နာဆောင်ရွက်ရမည်။

(ခ) **စီမံကိန်းဆောင်ရွက်မည့်လုပ်ငန်းစဉ်။** စီမံကိန်းတွင် လမ်းခင်းကျောက်တူးဖော်ထုတ် လုပ်ရာတွင် ဟင်းလင်းဖွင့်တူးဖော်သည့်နည်းကို အသုံးပြု၍ လုပ်ငန်းဆောင်ရွက်မှု အဆင့်ဆင့်အနေဖြင့် Drilling, Blasting, Blasted Rock/ Hauling, Crusher Plant Operation, Crushed Rock Hauling, Jetty and Loading to Barge တို့ဖြစ်ပါသည်။

(ဂ) **လေထုအရည်အသွေးစီမံခန့်ခွဲမှု။** အောက်ပါအတိုင်းလိုက်နာဆောင်ရွက်ရမည်-

(၁) ကောင်းမွန်သည့် ယာဉ်/ စက်ယန္တရားများအား အသုံးပြုခြင်းနှင့် ပုံမှန်စစ် ဆေးခြင်း၊ အရည်အသွေးကောင်းမွန်သည့် လောင်စာဆီများကို အသုံးပြုခြင်း နှင့် ယာဉ်မောင်းနှင်မှုအရှိန်များကို ကန့်သတ်ခြင်းများ ဆောင်ရွက်သွားရန်၊

(၂) ကျောက်သယ်ယူသည့် ယာဉ်အဝင်အထွက်အခေါက်ရေနည်းစေရန် တတ်နိုင် သမျှလျှော့ချခြင်းနှင့် စီမံကိန်းဧရိယာအတွင်း တစ်နေ့ (၂) ကြိမ် ရေဖျန်းခြင်းများ ဆောင်ရွက်ရန်၊



လုပ်ငန်းသုံးကာကွယ်ရေးအသုံးအဆောင်ပစ္စည်းများ၊ လုံလောက်စွာထောက်ပံ့ ပေးခြင်း၊ ဖြိုဖျက်ခြင်းကြောင့်ရရှိလာသော ပစ္စည်းများကို စနစ်တကျစုပုံထား ရှိခြင်းနှင့် လိုအပ်သောနေရာတွင် ပြန်လည်သုံးစွဲသွားခြင်းများကို ဆောင်ရွက် ရန်၊

(၄) ဖြိုဖျက်ခြင်းလုပ်ငန်းမှ ဖုန်မှုန့်များထွက်ရှိမှုကို လျော့ကျစေရန်အတွက် အချိန် သတ်မှတ်၍ ရေဖျန်းပေးရန်နှင့် ထိခိုက်မှုအနည်းဆုံးဖြစ်စေရန် လည်ပတ်ချိန် ကို အချိန်အပိုင်းအခြားသတ်မှတ်ဆောင်ရွက်ရန်။

(ဃ) **ရေအရည်အသွေးစီမံခန့်ခွဲမှု။** အောက်ပါအတိုင်း လိုက်နာဆောင်ရွက်ရမည်-

(၁) စွန့်ပစ်မြေစာပုံများအား ချောင်း၊ မြောင်းနှင့်နီးသော နေရာများတွင် စုပုံထား ရှိမှုကို ရှောင်ရှားရန်၊ ယာဉ်/ ယန္တရားများမှ ဆီများ ယိုဖိတ်မှုမရှိစေရန် ကြည့် ရှုစစ်ဆေးခြင်းများ ဆောင်ရွက်ရန်၊

(၂) လုပ်ကွက်အတွင်း ရေစီးရေလာကောင်းမွန်စေရန် လုပ်ဆောင်ပေးခြင်းနှင့် မြောင်းများတူးဖော်ပေးခြင်း၊ မိလ္လာကန်နှင့် သန့်စင်ခန်းများကို စနစ်တကျ ပြန်လည်ဖျက်သိမ်းခြင်းများ ဆောင်ရွက်ရန်၊

(၃) လုပ်ကွက်အတွင်း ရေအရည်အသွေးစစ်ဆေးမှုများအား ပုံမှန်ပြုလုပ်ရန်၊

(၄) စက်ဆီ၊ ချောဆီများကို သီးခြားဂိုဒေါင်ဖြင့် ထားရှိရန်နှင့် စက်သုံးဆီများ ဖိတ် စင်မှုမရှိစေရန်အတွက် သံကန်များအားအသုံးပြု၍ သိုလှောင်ထားရန်၊

(၅) ရေပိုက်လိုင်းများယိုစိမ့်မှုမရှိစေရန် ကြီးကြပ်ထိန်းသိမ်းသွားရန်နှင့် လုပ်ငန်း ပိတ်သိမ်းချိန်တွင် သွယ်ယူထားသောပိုက်လိုင်းများကို စနစ်တကျ ပြန်လည် ဖြုတ်ယူခြင်းနှင့် ပြန်လည်အသုံးပြုခြင်းများ လုပ်ဆောင်ရန်။

(င) **မြေအရည်အသွေးစီမံခန့်ခွဲမှု။** အောက်ပါအတိုင်း လိုက်နာဆောင်ရွက်ရမည်-

(၁) လုပ်ကွက်ပြင်ဆင်ခြင်းအတွက် အပင်များ၊ ရာဘာစိုက်ခင်းများ ခုတ်ထွင်ရှင်း လင်းရာတွင် တတ်နိုင်သမျှ ပတ်ဝန်းကျင်ထိခိုက်မှုလျော့နည်းအောင် စီစဉ် ဆောင်ရွက်ရန်၊

(၂) စီမံကိန်းဧရိယာအတွင်း လုပ်ငန်းပြီးဆုံးချိန်တွင် ပြန်လည်စိုက်ပျိုးပေးရန် အတွက် ပျိုးပင်ပေါက်များ ပျိုးထောင်ထားရှိရန်နှင့် သတိပေးဆိုင်းဘုတ်စိုက် ထူခြင်း၊ ခြံစည်းရိုးများ ကာရံခြင်းများ ဆောင်ရွက်ရန်၊

(၃) ကြီးထွားမြန်ဒေသခံမျိုးရင်းပင်များမှ မျိုးစေ့နှင့် အပင်ပေါက်များကို ထိန်း သိမ်းထားပြီး စီမံကိန်းပြီးဆုံးချိန်တွင် သယံဇာတနှင့် သဘာဝပတ်ဝန်းကျင်



ထိန်းသိမ်းရေးဝန်ကြီးဌာနမှ သတ်မှတ်ထားသည့်စည်းမျဉ်းများအတိုင်း ပြန်လည် စိုက်ပျိုးပေးသွားရန်၊

(၄) သတ်မှတ်ထားသော လုပ်ကွက်ဧရိယာအတွင်းသာ လုပ်ငန်းလုပ်ကိုင်ရန်နှင့် စီမံကိန်းဧရိယာအတွင်း အပေါ်ယံမြေဆီလွှာတူးဖော်ခြင်းမှ ကျန်ရှိခဲ့သော မြေကျင်း၊ ချိုင့်များအား လုပ်ငန်းပြီးဆုံးချိန်၌ မြေဖို့၊ မြေညှိခြင်းလုပ်ငန်းများ လုပ်ဆောင်ပြီး နှစ်ရှည်အစားထိုးသစ်ပင်များ ရှင်သန်သည်အထိ ပြန်လည် စိုက်ပျိုးသွားရန်။

(စ) ဆူညံသံစီမံခန့်ခွဲမှု။ အောက်ပါအတိုင်း လိုက်နာဆောင်ရွက်ရမည်-

(၁) ကျောက်သားများအပေါက်ဖောက်သည့်လုပ်ငန်းများ ဆောင်ရွက်ရာတွင် အရည် အသွေးကောင်းမွန်သောစက်များကို အသုံးပြုရန်နှင့် လုပ်ငန်းကျွမ်းကျင်သော အလုပ်သမားများကို အသုံးပြုသွားရန်၊

(၂) ကောင်းမွန်သည့် ယာဉ်/ စက်ယန္တရားများကို အသုံးပြုရန်နှင့် ပုံမှန်ပြုပြင်ခြင်း၊ စစ်ဆေးခြင်းများ လုပ်ဆောင်ရန်၊

(၃) မီးစက်များကို အသံလုံသောအခန်းတွင် ထားရှိရန်၊ လိုအပ်ပါက ဆူညံသံနှင့် တုန်ခါမှုများအတွက် သတိပေးဆိုင်းဘုတ်များ တပ်ဆင်ထားရန်၊

(၄) ယမ်းခွဲခြင်းလုပ်ငန်းများဆောင်ရွက်ရာတွင် ဆူညံသံနှင့် တုန်ခါမှုလျှော့ချရန် အတွက် ယမ်းကျင်းအရေအတွက် လျှော့ချခြင်း၊ ယမ်းကျင်းတစ်ခုနှင့် တစ်ခုကြား အချိန်ခြား၍ ဖောက်ခွဲခြင်း၊ ယမ်းပမာဏလျှော့၍ အသုံးပြုခြင်းများ လုပ် ဆောင်ရန်၊

(၅) စက်ပစ္စည်းများပြင်ဆင်ထိန်းသိမ်းရေးအတွက် စီစဉ်ထားရှိရန်၊ လုပ်ငန်းသုံး ကာကွယ်ရေးအသုံးအဆောင်ပစ္စည်းများအား လုံလောက်စွာထောက်ပံ့ပေးခြင်း၊ အသုံးပြုစေခြင်းနှင့် လုပ်ငန်းပိတ်သိမ်းမှုများကို နေ့အချိန်တွင် ဆောင်ရွက်ရန်။

(ဆ) စွန့်ပစ်ပစ္စည်းစီမံခန့်ခွဲမှု။ အောက်ပါအတိုင်း လိုက်နာဆောင်ရွက်ရမည်-



ကျောက်ထုတ်လုပ်ငန်းဆောင်ရွက်ခြင်းကြောင့် ထွက်ရှိလာသော စွန့်ပစ်မြေစာ များအား ခွဲကျောက်လုပ်ငန်း၏ (၂.၀၈) မိုင်အကွာတွင် အမြင့် (၁၅) ပေ အကျယ် (၃.၅) ဧကရှိသော စွန့်ပစ်မြေစာပုံတွင် စနစ်တကျ စုပုံသွားရန်၊

- (၂) မြေပြင်ရှင်းလင်းခြင်းမှ ထွက်ရှိလာသောအပေါ်ယံမြေဆီလွှာများအား သစ်ပင်အစားထိုးစိုက်ပျိုးသောနေရာများတွင် အသုံးပြုရန်၊ လုပ်ငန်းခွင်တွင် လိုအပ်သောမြေသားညှိရန်၊ လမ်းခင်းရန်နှင့် အခြားလိုအပ်သောလုပ်ငန်းစဉ်များတွင် ပြန်လည်အသုံးပြုရန်၊
- (၃) စွန့်ပစ်အမှိုက်များအတွက် စီမံကိန်းဧရိယာအတွင်း အမှိုက်ပုံးများထားရှိ၍ စနစ်တကျစွန့်ပစ်ရန်၊ စွန့်ပစ်ပစ္စည်းများကို သီးခြားခွဲခြားထားရန်နှင့် ပြန်လည်အသုံးပြုနိုင်ရန်အတွက် စီစဉ်ဆောင်ရွက်ထားရှိရန်၊
- (၄) စွန့်ပစ်ပစ္စည်းများကို တွင်းတူး၍ စနစ်တကျမြေဖို့ရန်၊ အန္တရာယ်ရှိ စွန့်ပစ်ပစ္စည်းများကို သီးခြားထားရှိရန်နှင့် သတိပေးဆိုင်းဘုတ်များတပ်ဆင်ထားရှိရန်၊
- (၅) စွန့်ပစ်ပစ္စည်းများ စွန့်ပစ်မှုကို မြို့နယ်စည်ပင်သာယာရေးအဖွဲ့နှင့် ဆက်သွယ်၍ စနစ်တကျစွန့်ပစ်သွားရန်၊
- (၆) အန္တရာယ်ရှိစွန့်ပစ်ပစ္စည်းများအသုံးပြုမှုကို စနစ်တကျကြပ်မတ်ရန်နှင့် အလေအလွင့်မဖြစ်စေရန်အတွက် ဂရုပြုဆောင်ရွက်ရန်၊
- (၇) ချောင်းမြောင်းများအနီးတွင် စွန့်ပစ်မြေစာစုပုံခြင်းအား ရှောင်ရှားရန်နှင့် လုပ်သားဝန်ထမ်းများအတွက် ယင်လုံသန့်စင်ခန်းများ လုံလောက်စွာ ထားရှိရန်။

(ဇ) **ဒီဇိုင်းဆိုင်ရာအချက်အလက်များစီမံခန့်ခွဲမှု။** အောက်ပါအတိုင်းလိုက်နာဆောင်ရွက်ရမည်-

- (၁) သစ်ပင်ခြံနွယ်များ ခုတ်ထွင်ရှင်းလင်းခြင်းကို တတ်နိုင်သမျှ အနည်းဆုံးဖြစ်အောင် ဆောင်ရွက်ရန်၊
- (၂) ဒေသမျိုးရင်းအပင်များကို တတ်နိုင်သမျှမခုတ်ဘဲ ချန်ထားရန်၊ လုပ်ကွက်အတွင်း အပင်ပေါက်များကို မထိခိုက်အောင် ပြုစုစောင့်ရှောက်ခြင်းနှင့် ဒေသမျိုးရင်းပင်များနှင့် ရှင်သန်ကြီးမြန်သော သစ်ပင်များကို ပြန်လည်စိုက်ပျိုးခြင်းများ လုပ်ဆောင်ရန်၊



ကျန်ရှိနေသော စားကျက်မြေများပေါ်တွင် စွန့်ပစ်ပစ္စည်းများ၊ အရည်များ စွန့်ပစ်မှုကို စီမံခြင်း၊ လမ်းတစ်လျှောက်နှင့် လုပ်ကွက်ဧရိယာအတွင်း ပေါင်း



ပင်များကို နှိမ်နင်းရန်အတွက် ဓာတုဆေးများပါဝင်နေသော ပေါင်းသတ်ဆေး သုံးခြင်းကို ရှောင်ရှားခြင်းများ ဆောင်ရွက်ရန်၊

(၄) တရားမဝင် သစ်ခုတ်လှဲခြင်း၊ ဆေးဖက်ဝင်အပင်များ၊ တောထွက်အလှဆင် အပင်များနှင့် သစ်တေထွက်အသီး/ အစေ့များ ကောက်ယူခြင်းကို တားမြစ် ရန်၊

(၅) သဘာဝရေစီးကြောင်း/ ရေထွက်ပေါက်များ ပျက်စီးမှုများဖြစ်ပေါ်ခဲ့ပါက ပြန် လည်ပြင်ဆင်ပေးရန်၊ မိုးတွင်းကာလ အနီးနားရှိ ရေစီးကြောင်းများ အနည် ကျခြင်းနှင့် ညစ်ညမ်းခြင်းမဖြစ်စေရန်တွက် မြေတူးခြင်း/ မြေဖို့ခြင်း လုပ်ငန်း များအား တတ်နိုင်သမျှ မပြုလုပ်အတွက် စီမံဆောင်ရွက်ရန်၊

(၆) တောတွင်းတိရစ္ဆာန်များအတွက် နေရာသတ်မှတ်၍ အရံအတားများထားရှိရန်၊ ဒေသမျိုးရင်းစိတ်ဇီဝမျိုးကွဲများကို ကာကွယ်ရန်၊ မိုင်းလုပ်သားများအား တော တွင်းထင်းခုတ်ခြင်း၊ အမဲလိုက်ခြင်း စသည်တို့အား ကန့်သတ်ထားရန်။

(ဈ) ကျန်းမာရေးနှင့်ဘေးအန္တရာယ်ကင်းရှင်းရေးအစီအစဉ်။ အောက်ပါအတိုင်း လိုက်နာ ဆောင်ရွက်ရမည်-

(၁) လုပ်ငန်းခွင်တစ်ကိုယ်ရေသုံးကာကွယ်ရေးပစ္စည်းများဖြစ်သည့် လုံခြုံရေး၊ ဦး ထုပ်၊ ရောင်ပြန်အင်္ကျီ၊ နားအုပ်၊ မျက်လုံးအကာအကွယ်၊ နှာခေါင်းစည်း၊ လက် အိတ်၊ ဖိနပ်များကို လုံလောက်စွာ ထောက်ပံ့ပေးရန်နှင့် မတော်တဆထိခိုက်မှု များအတွက် အရေးပေါ်ဆေးဝါးများ အဆင်သင့်ထားရှိပေးရန်၊

(၂) ပေါက်ကွဲစေတတ်သောပစ္စည်းများနှင့် လောင်စာဆီများကို ကိုင်တွယ်၊ သယ် ယူ၊ စွန့်ပစ်ရာတွင် လုံခြုံရေးစည်းမျဉ်းများကို သေချာစွာ လိုက်နာစေရန်၊

(၃) ဝန်ထမ်းလုပ်သားများအား အရက်သေစာနှင့် ဆေးဝါးများသုံးစွဲခြင်းကို ထိန်း ချုပ်ရန်၊ အလုပ်ချိန်ကို အလှည့်ကျစနစ်ဖြင့် ဆောင်ရွက်ရန်၊ လုပ်သားများ အတွက် သောက်သုံးရေသန့်ကို လုံလောက်စွာထားရှိပေးရန်၊ လုံလောက်သန့် ရှင်းသော သန့်စင်ခန်းများ၊ မိလ္လာကန်နှင့် အမှိုက်ပုံးများ ထားရှိပေးသွားရန်၊

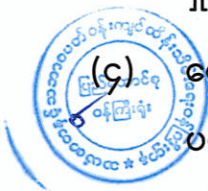

(၄) ရှေးဦးသူနာပြုသင်တန်းများ စီစဉ်ပေးရန်၊ လုပ်သားများ၏ ကျန်းမာရေးနှင့် ပတ်သက်၍ ကျေးလက်ကျန်းမာရေးဦးစီးဌာနနှင့် ဆက်သွယ်ဆောင်ရွက်သွား ရန်၊

- (၅) ကျွမ်းကျင်လုပ်သားများခန့်အပ်ထားရန်၊ အလုပ်ချိန်အားအလှည့်ကျဖြင့် ဆောင်ရွက်ရန်၊ အန္တရာယ်ရှိနိုင်သော အခြေအနေများမှ ကင်းဝေးစေရန် အလုပ်ခွင်အတွင်း သတိပေးဆိုင်းဘုတ်များ တပ်ဆင်ခြင်းများ လုပ်ဆောင်ရန်၊
- (၆) လုပ်ငန်းလည်ပတ်ရာနေရာတွင် မြေပြိုကျနိုင်သော၊ ကျောက်တုံးကျောက်ခဲ များ ပြိုကျနိုင်သောနေရာများအား စစ်ဆေးသွားရန်၊
- (၇) စက်ယန္တရားများအသုံးပြုရာတွင် အန္တရာယ်ကင်းစေရန် လုံခြုံရေးအကာအရံများ တပ်ဆင်ပေးရန်နှင့် လျှပ်စစ်ပစ္စည်းများအတွက်သင့်လျော်သည့် လျှပ်ကာပစ္စည်းများ တပ်ဆင်ပေးထားရန်။

(ည) အရေးပေါ်တုံ့ပြန်ရေးအစီအစဉ်။ အောက်ပါအတိုင်း လိုက်နာ ဆောင်ရွက်ရမည်-

- (၁) မီးဘေးအန္တရာယ်ကင်းရှင်းစေရေးအတွက် မီးလောင်လွယ်သောပစ္စည်းများကို လေဝင်လေထွက်ကောင်းသောနေရာများတွင် သိုလှောင်ထားရှိရန်နှင့် သိုလှောင်ရုံအနီးတွင် သတိပေးဆိုင်းဘုတ်များ တပ်ဆင်သွားရန်၊
- (၂) ယမ်းမှုန့်အကြွင်းအကျန်များကို သတိဖြင့်ကိုင်တွယ်သိမ်းဆည်း၍ ဆီပေအဝတ်စုတ်များနှင့် စွန့်ပစ်ပစ္စည်းများကို သတ်မှတ်ထားသော ဧရိယာတွင် စနစ်တကျစွန့်ပစ်သွားရန်၊
- (၃) ရေပမာဏလုံလောက်သော မီးသတ်သိုလှောင်ကန်တစ်ခုကို လုပ်ကွက်ဧရိယာအတွင်းထားရှိရန်၊ လုပ်ကွက်အတွင်းရှိအဆောက်အဦများတွင် မီးသတ်ဆေးဘူးများထားရှိရန်၊ လုပ်ကွက်တွင်ရှိသောလုပ်သားများကို မီးသတ်ဦးစီးဌာနနှင့် ညှိနှိုင်း၍ မီးဘေးအန္တရာယ်နှင့်ပတ်သက်သည့် ပညာပေးသင်တန်းများကို လုပ်ကွက်အတွင်းတွင် လေ့ကျင့်သင်ကြားပေးသွားရန်၊
- (၄) မီးဘေးအန္တရာယ်ဖြစ်ပေါက်လာပါက အရေးပေါ်ဆက်သွယ်နိုင်မည့် ဖုန်းနံပါတ်များ၊ လိပ်စာများ ရေးသားချိတ်ဆွဲထားရန်၊



(၅) မြေပြိုမှုကို ကြိုတင်ကာကွယ်ရန်အတွက် ရေဒီယိုနှင့် တီဗီမှ မိုးလေဝသသတင်းများနေ့စဉ်နားထောင်ခြင်း၊ ပုံမှန်မဟုတ်သောမြေဆီလွှာရွေ့လျားမှု၊ အပင်ကျိုးသံများကို သတိထားနားထောင်ခြင်း၊ အဆောက်အအုံများကို မတ်စောက်သော လျှောစောက်များအနီး၊ တောင်စွန်းအနီး၊ သဘာဝအရ တိုက်စားထားသော တောင်ကြားအနီးတွင် ဆောက်လုပ်မှုကို ရှောင်ရှားခြင်းနှင့် မြေပြို

ထားသော တောင်ကြားအနီးတွင် ဆောက်လုပ်မှုကို ရှောင်ရှားခြင်းနှင့် မြေပြိုမှုဖြစ်ပေါ်ပါက ဒေသခံတာဝန်ရှိသူများ၊ သဘာဝဘေးအန္တရာယ် ကာကွယ်ရေးဌာနနှင့် ရဲဌာနများတို့ကို ဆက်သွယ်ဆောင်ရွက်ခြင်းများ လုပ်ဆောင်သွားရန်၊

(၆) အရေးပေါ်ဆေးဝါးများနှင့် ဆေးသေတ္တာများအား လက်လှမ်းမီရာတွင် ထားရှိရန်နှင့် ရှေးဦးသူနာပြုစုရေးသင်တန်းများနှင့် ကူးစက်ရောဂါများ မပြန့်ပွားစေရေးအတွက် အသိပညာပေးလုပ်ငန်းများ ပြုလုပ်သွားရန်။

(ဋ) **စောင့်ကြပ်ကြည့်ရှုမည့်အစီအစဉ်။** စောင့်ကြပ်ကြည့်ရှုမည့်အစီအစဉ်နှင့်စပ်လျဉ်း၍ အောက်ပါအတိုင်း လိုက်နာဆောင်ရွက်ရမည်-

(၁) လေအရည်အသွေးအား လုပ်ကွက်အတွင်း၊ လုပ်ကွက်နှင့်အနီးဆုံး လူနေရပ်ကွက်တို့တွင် CO, CO₂, NO, PM₁₀, PM_{2.5}, SO₂ တို့ကို (၁) နှစ် တစ် ကြိမ် တိုင်းတာစစ်ဆေးရန်၊

(၂) ရေအရည်အသွေးအား လုပ်ကွက်အတွင်း မြေပေါ်သုံးရေနှင့် လုပ်ကွက်နှင့်အနီးဆုံးလူနေရပ်ကွက်ရှိ မြေပေါ်သုံးရေတို့အား Temperature, Turbidity, DO, Color, Total Hardness, Iron, Chloride, Sulfate, Ammonia, COD< BOD, TDS, TS, TSS, TN, Oil and Grease တို့ကို (၆) လတစ်ကြိမ် တိုင်းတာစစ်ဆေးရန်၊

(၃) ဆူညံသံနှင့် တုန်ခါမှုအား လုပ်ကွက်အတွင်းနှင့် လုပ်ကွက်နှင့်အနီးဆုံးလူနေရပ်ကွက်တို့တွင် (၁) နှစ်လျှင် တစ်ကြိမ် တိုင်းတာစစ်ဆေးရန်၊

(၄) စွန့်ပစ်ပစ္စည်း၊ မီးဘေးအန္တရာယ်နှင့် လုပ်ငန်းခွင်ဘေးအန္တရာယ်ကင်းရှင်းရေးအား လုပ်ကွက်အတွင်း၌ လစဉ်တိုင်းတာစစ်ဆေးသွားရန်၊

(၅) ဝန်ထမ်းများ၏ ကျန်းမာရေးအား လုပ်ကွက်အတွင်း (၆) လ (၁) ကြိမ် စစ်ဆေးပေးရန်၊

(၆) ပတ်ဝန်းကျင်ဆိုင်ရာစစ်ဆေးမှုအား လုပ်ကွက်အတွင်း နှစ်စဉ်စစ်ဆေးရန်။



(ဌ) **တာဝန်ယူဆောင်ရွက်မည့်အဖွဲ့အစည်းများ။** ပတ်ဝန်းကျင်စီမံခန့်ခွဲမှုအစီအစဉ်၊ စောင့်ကြပ်ကြည့်ရှုခြင်းအစီအစဉ်နှင့် မိုင်းပိတ်သိမ်းခြင်းအစီအစဉ်အတွက် တာဝန်ယူ

ဆောင်ရွက်မည့်အဖွဲ့အစည်းတို့အား အစီရင်ခံစာ၌ ဖော်ပြထားသည့်အတိုင်း ဖွဲ့စည်းဆောင်ရွက်ရမည်။

(၃) အများပြည်သူနှင့် တိုင်ပင်ဆွေးနွေးခြင်း။ အများပြည်သူနှင့် တိုင်ပင်ဆွေးနွေးခြင်းကို စီမံကိန်းအကောင်အထည်ဖော် ဆောင်ရွက်နေစဉ်အတွင်း စီမံကိန်းအနီးဝန်းကျင်ရှိ ဒေသခံများနှင့် စဉ်ဆက်မပြတ်တွေ့ဆုံဆွေးနွေးပြီး ၎င်းတို့၏ ဆန္ဒနှင့် သဘောထားများကို ညှိနှိုင်းဆောင်ရွက်ရမည်။

(ဗ) လျာထားအသုံးစရိတ်။ ပတ်ဝန်းကျင်စီမံခန့်ခွဲမှု အစီအစဉ်အတွက် အသုံးပြုမည့် လျာထားအသုံးစရိတ်အား အစီရင်ခံစာ၌ဖော်ပြထားသော အောက်ပါကတိကဝတ်အတိုင်း ဆောင်ရွက်ရန်နှင့် လုံလောက်မှုမရှိပါက ထပ်မံဖြည့်တင်းဆောင်ရွက်ရမည်-

(၁) လုပ်ငန်းစတင်တည်ဆောက်ဆဲကာလ၊ လုပ်ငန်းလည်ပတ်ခြင်းကာလနှင့် လုပ်ငန်းပိတ်သိမ်းခြင်းကာလတို့တွင် ပတ်ဝန်းကျင်စီမံခန့်ခွဲမှုအစီအစဉ်များ အကောင်အထည်ဖော်ဆောင်ရွက်ရန်အတွက် ကျပ် (၃၁၉) သိန်းရန်ပုံငွေအဖြစ် လျာထားသုံးစွဲရန်၊

(၂) လုပ်ငန်းစတင်တည်ဆောက်ဆဲကာလ၊ လုပ်ငန်းလည်ပတ်ခြင်းကာလနှင့် လုပ်ငန်းပိတ်သိမ်းခြင်းကာလတို့တွင် စောင့်ကြပ်ကြည့်ရှုခြင်းလုပ်ငန်းများ ဆောင်ရွက်ရန်အတွက် ကျပ် (၁၃၇) သိန်းရန်ပုံငွေအဖြစ် လျာထားသုံးစွဲရန်၊

(၃) လူမှုရေး (CSR) လုပ်ငန်းများအတွက် နှစ်စဉ်ရရှိသည့် အသားတင်အမြတ်ငွေ၏ (၂%) အား လျာထားသုံးစွဲရန်၊

(၄) မိုင်းပိတ်သိမ်းချိန်တွင် ပြုပြင်ထိန်းသိမ်းခြင်းလုပ်ငန်းများ ဆောင်ရွက်ရန်အတွက် ကျပ် (၁၉) သိန်းရန်ပုံငွေအဖြစ် လျာထားသုံးစွဲရန်။

(ဏ) မိုင်းပိတ်သိမ်းခြင်းစီမံခန့်ခွဲမှုအစီအစဉ်။ အောက်ပါအတိုင်း လိုက်နာဆောင်ရွက်ရမည်-



(၅) တူးဖော်ပြီးကျောက်မိုင်းမှထွက်ရှိလာသည့် စွန့်ပစ်မြေစာများကို စနစ်တကျ စုပုံ၍ မိုင်းပိတ်သိမ်းချိန်တွင် တူးဖော်ခဲ့သည့် နေရာများတွင် ပြန်လည်အစားထိုးဖြည့်တင်းပေးရန်။



- (၂) စွန့်ပစ်ပစ္စည်းများ (အမှိုက်၊ စားကြွင်းစားကျန်များ၊ အဆောက်အဦများ ဖယ်ရှားရာမှ ထွက်ရှိလာသော အမှိုက်များ) အား သတ်မှတ်နေရာတွင်စုပုံပြီး မီးရှို့/မြေမြှုပ်ခြင်းများ ပြုလုပ်သွားရန်၊
- (၃) အဆောက်အဦများအား ဖျက်သိမ်းခြင်း (သို့မဟုတ်) လိုအပ်သော ဒေသခံတို့အား လာရောက်ယူစေခြင်းနှင့် လုပ်ငန်းသုံးယာဉ်များနှင့် စက်ယန္တရားများ၊ လုပ်ငန်းသုံးအထောက်အကူပြုပစ္စည်းများ၊ မီးကြိုများနှင့် ရေပိုက်များအား ပြန်လည်ဖယ်ရှားပေးသွားရန်၊
- (၄) သဘာဝပတ်ဝန်းကျင်ပြောင်းလဲမှုများအား ပြန်လည်ကောင်းမွန်သော အနေအထားရောက်အောင် ဆောင်ရွက်မှုများ၊ သစ်တောသစ်ပင်များ၊ အစားထိုးစိုက်ပျိုးခြင်းများကို သက်ဆိုင်ရာအစိုးရဌာနများ၏ လမ်းညွှန်ချက်များနှင့်အညီ တိကျစွာ လိုက်နာဆောင်ရွက်ရန်၊
- (၅) တူးဖော်ထုတ်လုပ်မှုလုပ်ငန်းများ ပြီးစီးသည့်အချိန်တွင် စိုက်ပျိုးရန်အတွက် စီမံကိန်းအနီး မန်ဂျန်ရှား ၁ နှစ်ခွဲသား အပင် (၆၀၀)၊ နေဗီယာ/ဗာတီဗာ/နတ်မြားပင်များ ပြုစုပျိုးထောင်ထားရှိပြီး လုပ်ငန်းပိတ်သိမ်းချိန်၌ ပြန်လည်စိုက်ပျိုးပေးသွားရန်။

ပတ်ဝန်းကျင်နှင့် လူမှုရေးစီမံခန့်ခွဲမှုဆိုင်ရာ လိုက်နာဆောင်ရွက်ရမည့် စည်းကမ်းချက်များ

၇။ စီမံကိန်းအဆိုပြုသူသည် အထက်အပိုဒ် (၆) တွင် ဖော်ပြထားသော ပတ်ဝန်းကျင်စီမံခန့်ခွဲမှု အစီအစဉ်အရ အကောင်အထည်ဖော်ဆောင်ရွက်ရမည့် ကတိကဝတ်များအပြင် အောက်ဖော်ပြပါ စည်းကမ်းချက်များ၊ သတ်မှတ်ချက်များကိုလည်း အပြည့်အဝ လိုက်နာဆောင်ရွက်ရမည်-

- (က) မူဝါဒ၊ ဥပဒေ၊ မဟာဗျူဟာနှင့် ပင်မလုပ်ငန်းအစီအစဉ်ပါ စည်းကမ်းသတ်မှတ်ချက်များ။ အမျိုးသားပတ်ဝန်းကျင်ရေးရာမူဝါဒ၊ မြန်မာနိုင်ငံရာသီဥတု ပြောင်းလဲမှုဆိုင်ရာမူဝါဒ၊ မြန်မာနိုင်ငံရာသီဥတု ပြောင်းလဲမှုဆိုင်ရာ မဟာဗျူဟာ၊ မြန်မာနိုင်ငံရာသီဥတု ပြောင်းလဲမှုဆိုင်ရာ ပင်မလုပ်ငန်းစဉ် (၂၀၁၈-၂၀၃၀)၊ မြန်မာနိုင်ငံအမျိုးသားအဆင့် စွန့်ပစ်ပစ္စည်းစီမံခန့်ခွဲမှု မဟာဗျူဟာနှင့် ပင်မလုပ်ငန်းအစီအစဉ်(၂၀၂၀) တို့နှင့်စပ်လျဉ်း၍ အောက်ပါအတိုင်း လိုက်နာဆောင်ရွက်ရမည်-



(၁) စီမံကိန်းဆောင်ရွက်ခြင်းကြောင့် ပတ်ဝန်းကျင်ကို ခြိမ်းခြောက်နေသည့် ပြုမှုလုပ်ဆောင်ချက်များကို ရှောင်ရှားခြင်း၊ တားမြစ်ခြင်းနှင့် ထိန်းချုပ်ခြင်းဖြင့်

ပတ်ဝန်းကျင်ပျက်စီးမှုများမဖြစ်မီ ကာကွယ်တားဆီးရန် သို့မဟုတ် အနည်းဆုံး ဖြစ်စေရန် ကြိုတင်ပြင်ဆင်ဆောင်ရွက်ထားရန်၊

- (၂) ရာသီဥတုပြောင်းလဲမှု လျော့ချရေးနှင့် လိုက်လျောညီထွေဖြစ်စေရေးအတွက် ရေရှည်တည်တံ့သော သဘာဝသယံဇာတ စီမံအုပ်ချုပ်ခြင်း၊ ဇီဝမျိုးစုံမျိုးကွဲများနှင့် သဘာဝဂေဟစနစ်များကို ထိန်းသိမ်းကာကွယ်ခြင်းနှင့် ပြန်လည်ပြုစုပျိုးထောင်ခြင်းတို့ကို မြှင့်တင်ဆောင်ရွက်ရန်၊
- (၃) လတ်တလောနှင့် ရေရှည်တွင် ဖြစ်ပေါ်လာနိုင်သည့် ရာသီဥတုပြောင်းလဲမှု၏ သက်ရောက်မှုများမှ ကြိုတင်ကာကွယ်ရေး၊ ပြန်လည်ထူထောင်ရေးနှင့် လူမှုကာကွယ်စောင့်ရှောက်ရေးတို့ကို ခိုင်မာအားကောင်းစေမည့် လုပ်ငန်းစဉ်များ ဆောင်ရွက်ထားရှိရန်၊
- (၄) ရာသီဥတုကြောင့် ဖြစ်ပေါ်လာနိုင်မည့် ဘေးအန္တရာယ်များအတွက် ကြိုတင်ပြင်ဆင်ရန်နှင့် ပြန်လည်ထူထောင်လာနိုင်စေရန် အရင်းအမြစ်များစုစည်းခြင်းနှင့် ခွဲဝေသုံးစွဲခြင်းတို့ဖြင့် ဘဏ္ဍာရေးလုပ်ငန်းလည်ပတ်မှုကို မြှင့်တင်ပေးနိုင်ရေးအတွက် အရပ်ဘက်လူ့အဖွဲ့အစည်းများနှင့် ပေါင်းစပ်ဆောင်ရွက်ရန်၊

(၅) **စွန့်ပစ်ပစ္စည်းစီမံခန့်ခွဲမှု။** အောက်ပါအတိုင်းလိုက်နာ ဆောင်ရွက်ရန်-

(ကက) စီမံကိန်းမှ ထွက်ရှိလာမည့် ပလတ်စတစ်စွန့်ပစ်ပစ္စည်းများ၊ မိလ္လာအညစ် အကြေးများ၊ ဓာတုဗေဒစွန့်ပစ်ပစ္စည်းများ၊ စက်မှုလုပ်ငန်းများမှ ထွက်ရှိလာသော စွန့်ပစ်ပစ္စည်းများအား စနစ်တကျစွန့်ပစ်ရန်နှင့် လဟာပြင် မီးရှို့မှုပပျောက်ရေး ဆောင်ရွက်ရန်၊

(ခခ) စွန့်ပစ်ပစ္စည်းများအား သက်ဆိုင်ရာက စွန့်ပစ်ပစ္စည်းစုပုံစွန့်ပစ်ရန်သတ်မှတ်ထားသော နေရာများတွင် ဘေးအန္တရာယ်ကင်းရှင်းစွာ စွန့်ပစ် ဆောင်ရွက်ရန်၊

(ဂဂ) စွန့်ပစ်ပစ္စည်းများအား သိမ်းဆည်းခြင်း၊ သယ်ယူပို့ဆောင်ခြင်း၊ စွန့်ပစ်ခြင်းတို့နှင့်ပတ်သက်၍ ပြန့်ကျဲထွက်ကျမှု၊ အနံ့အသက်ဆိုးများ ထွက်ရှိမှု၊ ဆူညံမှု၊ တုန်ခါမှုတို့မရှိစေရေး လိုက်နာဆောင်ရွက်ရန်၊



- (ဃဃ) စီမံကိန်းမှ ထွက်ရှိသော စွန့်ပစ်ပစ္စည်းနှင့် ဘေးအန္တရာယ်ရှိ စွန့်ပစ်ပစ္စည်းများ စီမံဆောင်ရွက်ထားရှိမှုကို စောင့်ကြပ်ကြည့်ရှုစစ်ဆေးနိုင်ရေးအတွက် စွန့်ပစ်ပစ္စည်းဆိုင်ရာ မှတ်တမ်းပုံစံထားရှိ ဆောင်ရွက်ရန်၊
- (ငင) ဘေးအန္တရာယ်ရှိ စွန့်ပစ်ပစ္စည်းများနှင့် စက်မှုလုပ်ငန်းများမှ ထွက်ရှိလာသော စွန့်ပစ်ပစ္စည်းများအတွက် ပတ်ဝန်းကျင်နှင့် သဟဇာတဖြစ်စေသော စီမံခန့်ခွဲမှုစနစ်ကို တိုးမြှင့်ဆောင်ရွက်ရန်၊
- (စစ) စီမံကိန်းမှထွက်ရှိလာမည့် စွန့်ပစ်ပစ္စည်းများနှင့်ပတ်သက်၍ ထွက်ရှိမှုလျှော့ချခြင်း၊ ပြန်လည်သုံးစွဲခြင်း၊ ပြန်လည်ပြုပြင် ထုတ်လုပ်ခြင်းဖြင့် စွန့်ပစ်ပစ္စည်းထွက်ရှိမှုများကို ကာကွယ်ဆောင်ရွက်ရန်၊
- (ဆဆ) စီမံကိန်းမှ ထွက်ရှိလာမည့် စွန့်ပစ်ပစ္စည်းများ စီမံခန့်ခွဲမှုအတွက် အစဉ်လည်ပတ်နေသည့် ရန်ပုံငွေထားရှိဆောင်ရွက်ရန်၊
- (ဇဇ) စွန့်ပစ်မြေစာများကြောင့် ရေစီးရေလာပိတ်ဆို့မှု၊ နန်းအနည်ကျမှုနှင့် ရေကြီးရေလျှံမှု မဖြစ်စေရန် စွန့်ပစ်မြေစာများကို မြစ်၊ ချောင်း၊ မြောင်းများမှ အနည်းဆုံး ပေ (၃၀၀) အကွာတွင် စွန့်ပစ်မြေစာပုံကွင်း များပြုလုပ်၍ စနစ်တကျ စွန့်ပစ်ရန်နှင့် ရေစီးရေလာ ပိတ်ဆို့မှုများ မရှိစေရေး ရှင်းလင်းခြင်းများ ဆောင်ရွက်ရန်၊
- (ဈဈ) အပေါ်ယံမြေလွှာ၊ စွန့်ပစ်မြေစာ၊ မြေစာပုံများ စသည့်စွန့်ပစ်ပစ္စည်းစုပုံမည့်နေရာရွေးချယ်ခြင်း၊ ဘေးအန္တရာယ်ရှိသည့် စွန့်ပစ်ပစ္စည်းများ (ဥပမာ- အက်ဆစ်ရေစီးဆင်းမှု၊ အဆိပ်သင့်မြေစာပုံများ) နှင့်သတ္တုတွင်းပိတ်သိမ်းခြင်း လုပ်ငန်းစဉ်ဖြစ်သည့် စွန့်ပစ်မြေစာများ ရေရှည်တည်ငြိမ်စေရေး၊ ပြိုကျမှုမရှိစေရေး၊ ပတ်ဝန်းကျင်ညစ်ညမ်းမှုမရှိစေရေးတို့ကို အလေးထားအကောင်အထည်ဖော်ဆောင်ရွက်ရန်။



(ခ) **စံချိန်စံညွှန်းစည်းကမ်းချက်များ။** စံချိန်စံညွှန်းသတ်မှတ်ချက်များနှင့်စပ်လျဉ်း၍ အောက်ပါအတိုင်း လိုက်နာဆောင်ရွက်ရမည်-

- (၁) လေအရည်အသွေး၊ ဆူညံသံ၊ အလုပ်စခန်းများ၊ မိလ္လာစနစ်များ၊ အိမ်တွင်းရေဆိုးများနှင့်စပ်လျဉ်း၍ အမျိုးသားပတ်ဝန်းကျင်ဆိုင်ရာ အရည်အသွေး



(ထုတ်လွှတ်မှု) လမ်းညွှန်ချက်၊ အထွေထွေလမ်းညွှန်ချက်ပါ သတ်မှတ်ချက်နှင့် အညီ လိုက်နာဆောင်ရွက်ရန်၊

- (၂) ဆူညံသံအတွက် စီမံကိန်းဧရိယာပြင်ပရှိ အနီးဆုံးလက်ခံသည့် နေရာတွင် အခြေခံအဆင့်မှ အများဆုံးမြင့်တက်မှု ၃ dBA ထက် မကျော်လွန်စေရန်နှင့် မည်သည့်ဖောက်ခွဲမှုတွင်မဆို 120 dB Linear ထက်မကျော်လွန်စေရန်၊ မြေတုန်ခါမှုအတွက် 5mm/s (Peak Particle Velocity - ppv) ထက်မကျော်လွန်စေရန်နှင့် ဖောက်ခွဲခြင်းကို နေ့အလင်းရောင်ရှိသည့်အချိန်တွင်သာပြုလုပ်ရန်၊
- (၃) စွန့်ပစ်မြေစာနှင့် စွန့်ပစ်ရေနှင့်စပ်လျဉ်း၍ အမျိုးသားပတ်ဝန်းကျင်ဆိုင်ရာ အရည်အသွေး (ထုတ်လွှတ်မှု) လမ်းညွှန်ချက် အပိုဒ် ၂.၇.၂ ပါ Parameter များတိုင်းတာ၍ သတ်မှတ်ချက်နှင့်အညီ သန့်စင်ပြီးမှ စွန့်ထုတ်ရန်၊
- (၄) အမှုန်အမွှားများထွက်ရှိမှုနှင့် ဆူညံသံနှင့်စပ်လျဉ်း၍ အမျိုးသားပတ်ဝန်းကျင်ဆိုင်ရာ အရည်အသွေး (ထုတ်လွှတ်မှု) လမ်းညွှန်ချက်၊ အထွေထွေလမ်းညွှန်ချက်ပါ သတ်မှတ်ချက်နှင့်အညီ လိုက်နာဆောင်ရွက်ရန်၊
- (၅) အဆိုပြုစီမံကိန်းနှင့်သက်ဆိုင်ရာ မူဝါဒ၊ ဥပဒေ၊ စံနှင့် သတ်မှတ်ချက်များကို လိုက်နာဆောင်ရွက်ရန်။

(ဂ) **ဖီစီမျိုးစုံမျိုးကွဲစီမံခန့်ခွဲရေးဆိုင်ရာစည်းကမ်းချက်များ။** အောက်ပါအတိုင်းလိုက်နာဆောင်ရွက်ရမည်-

- (၁) အလုပ်သမားများမှ တောရိုင်းတိရိစ္ဆာန်များအား ဖမ်းဆီးခြင်း၊ ဝယ်ယူခြင်း၊ တရားမဝင်သစ်ခုတ်ခြင်းများမရှိစေရေး ကြပ်မတ်ဆောင်ရွက်ရန်၊
- (၂) စီမံကိန်းကြောင့် ပျက်စီးသွားသည့်နေရာများတွင် ဒေသနှင့်ကိုက်ညီသည့် သစ်ပင်များပြန်လည်စိုက်ပျိုးရန်နှင့် ရှင်သန်ကြီးထွားသည်အထိ တာဝန်ယူကြီးကြပ်ဆောင်ရွက်ရန်။



(ဃ) ကျန်းမာရေးနှင့် လုပ်ငန်းခွင်ဘေးအန္တရာယ်ကင်းရှင်းစေရေးဆိုင်ရာ စည်းကမ်းချက်များ။ တစ်ဖက်ပါအတိုင်း လိုက်နာဆောင်ရွက်ရမည်-



- (၁) ကျန်းမာရေးနှင့် လုပ်ငန်းခွင်ဘေးအန္တရာယ်ကင်းရှင်းစေရေးအတွက် မြန်မာ့ သတ္တုတွင်းဥပဒေပုဒ်မ ၁၃၊ သတ္တုတွင်းနည်းဥပဒေ ၁၄၇ (ဃ)၊ ၁၇၀ (ဂ)၊ ၁၇၄၊ ၁၇၆၊ ၁၇၇၊ ၁၇၈၊ ၁၈၀၊ ၁၈၁၊ ၁၈၄ (ခ)တို့နှင့်အညီ လိုက်နာ ဆောင်ရွက်ရန်၊
 - (၂) စီမံကိန်းလုပ်ငန်းကြောင့် ထိခိုက်ခံစားရမည့် ဒေသခံများအတွက် ပညာရေး၊ ကျန်းမာရေးစောင့်ရှောက်မှု၊ အခြေခံအဆောက်အအုံ ဖွံ့ဖြိုးတိုးတက်ရေး၊ အလုပ်အကိုင်ခန့်ထားခြင်း၊ ရေရှည်လူမှုစီးပွားရေးဖွံ့ဖြိုးတိုးတက်စေရေးတို့ကို ဆောင်ရွက်ပေးရန်နှင့်ဝန်ထမ်းများ၏ ကျန်းမာရေးနှင့် ဘေးအန္တရာယ်ကင်း ရှင်းရေးတို့ကို ဆောင်ရွက်ရန်၊
 - (၃) ယမ်းဖောက်ခွဲသည့်အချိန်တွင် မိုင်းလုပ်သားများ အကြားအာရုံထိခိုက်မှုမရှိစေ ရေးအတွက် မိုင်းလုပ်သားများအား (Personal Protective Equipment - PPE) ထောက်ပံ့ပေးရန်။
- (င) သတ္တုတွင်းလုပ်ငန်းများအတွက် ရေရယူသုံးစွဲခြင်းဆိုင်ရာ စည်းကမ်းချက်များ။ သတ္တုတွင်းလုပ်ငန်းများအတွက် ရေရယူသုံးစွဲခြင်းနှင့်စပ်လျဉ်း၍ မြန်မာ့သတ္တု တွင်းဥပဒေပုဒ်မ ၁၆၊ မြန်မာ့သတ္တုတွင်းနည်းဥပဒေ ၁၅၂၊ ၁၅၃၊ ၁၅၄ ပါ သတ်မှတ် ချက်များကို အလေးထားလိုက်နာဆောင်ရွက်ရမည်။
- (စ) ဒေသခံပြည်သူများနှင့်တိုင်ပင်ဆွေးနွေးခြင်းဆိုင်ရာ စည်းကမ်းချက်များ။ စီမံကိန်း အဆိုပြုသူသည် ဒေသခံများနှင့် တိုင်ပင်ဆွေးနွေးရေးလုပ်ငန်းစဉ်များနှင့် စပ်လျဉ်း၍ အောက်ပါအချက်များကို လိုက်နာဆောင်ရွက်ရမည်-
- (၁) ဖောက်ခွဲခြင်းလုပ်ငန်းများ အပါအဝင် တည်ဆောက်ရေးလုပ်ငန်းများနှင့် ဆောင်ရွက်မည့်လုပ်ငန်းများကို ဒေသခံပြည်သူများသို့ ကြိုတင်အသိပေးရန်၊
 - (၂) တည်ဆောက်ရေးကာလအတွင်း ယာဉ်သွားလာမှုလမ်းကြောင်းများ၊ ယာဉ် သွားလာမှုကြောင့်ဖြစ်နိုင်သော အနှောက်အယှက်များ၊ ပတ်ဝန်းကျင်သာယာမှု အပေါ် ထိခိုက်မှုများနှင့်စပ်လျဉ်း၍ သက်ဆိုင်ရာဒေသခံများသို့ ကြိုတင်အသိ ပေးရန်၊



- (၃) ဒေသခံပြည်သူများနှင့် တိုင်ပင်ဆွေးနွေးခြင်း၊ ပူးပေါင်းပါဝင်စေခြင်း၊ နစ်နာမှု ဖြေရှင်းရေး လုပ်ငန်းစဉ်များကို လုပ်ငန်းဆောင်ရွက်နေစဉ်အတွင်း အကောင် အထည်ဖော်ဆောင်ရွက်သွားရန်၊
- (၄) သဘာဝဘေးအန္တရာယ်များနှင့် မတော်တဆမှုများကို ဖြေရှင်းနိုင်ရန်အတွက် ဒေသခံပြည်သူများနှင့် ပူးပေါင်း၍ အရေးပေါ်အခြေအနေတုံ့ပြန်ရေးနှင့် စီမံ ခန့်ခွဲရေးစီမံချက်တစ်ခုကို ရေးဆွဲအကောင်အထည်ဖော်ဆောင်ရွက်ရန်။
- (ဆ) မိုင်းပိတ်သိမ်းခြင်းဆိုင်ရာ စည်းကမ်းချက်များ။ မိုင်းပိတ်သိမ်းခြင်းနှင့် စပ်လျဉ်း၍ အောက်ပါအတိုင်း လိုက်နာဆောင်ရွက်ရမည်-
 - (၁) မိုင်းပိတ်သိမ်းခြင်းလုပ်ငန်းများကို အစီရင်ခံစာတွင်ဖော်ပြထားသည့် သတ္တု တွင်း ပိတ်သိမ်းရာ၌ ဆောင်ရွက်မည့် လုပ်ငန်းစဉ်များအတိုင်း လုပ်ငန်းစတင် ဆောင်ရွက်စဉ်ကပင် ကြိုတင်စီစဉ်ထားရှိ လိုက်နာဆောင်ရွက်ရန်နှင့် စီမံကိန်း အဆိုပြုသူသည် မြန်မာ့သတ္တုတွင်းနည်းဥပဒေ ၁၈၆(ဃ)ပါ ပြဋ္ဌာန်းချက်နှင့် အညီ ပိတ်သိမ်းရန် စီစဉ်ထားသည့်အချိန်မတိုင်မီ ၁နှစ်ထက် နောက်မကျစေ ဘဲ အပြီးသတ်ပိတ်သိမ်းခြင်းအစီအစဉ်ကို တင်ပြရန်၊
 - (၂) စီမံကိန်းကြောင့် ပျက်စီးသွားသည့်နေရာများတွင် ဒေသနှင့်ကိုက်ညီသည့် သစ်ပင်များ ပြန်လည်စိုက်ပျိုးရန်နှင့် ရှင်သန်ကြီးထွားသည်အထိ အစီရင်ခံစာ ၌ဖော်ပြထားသည့် ကတိကဝတ်အတိုင်း တာဝန်ယူကြီးကြပ် ဆောင်ရွက်ရန်၊
 - (၃) ခွင့်ပြုလုပ်ကွက်အတွင်း၌ ဆက်လက်တူးဖော်ခြင်းမပြုတော့ပါက တူးဖော် ထားသည့် နေရာများအား သက်ဆိုင်ရာဌာန၊ အဖွဲ့အစည်း၏ လမ်းညွှန်ချက် နှင့်အညီ မြေညှိခြင်း၊ မြေပြုပြင်ခြင်း၊ အပေါ်ယံမြေဆီလွှာများ ဖုံးအုပ်ခြင်း၊ တစ်ဧကလျှင် ဒေသနှင့် ကိုက်ညီသောနှစ်ရှည်ပင် အပင် ၂၀၀ ထက်မနည်း စိုက်ပျိုးခြင်းနှင့် အပင်များ ရှင်သန်ကြီးထွားသည်အထိ တာဝန်ယူဆောင်ရွက် ရန်။



အစီရင်ခံတင်ပြခြင်းဆိုင်ရာ စည်းကမ်းချက်များ။ ပတ်ဝန်းကျင်နှင့် လူမှုရေးဆိုင်ရာ စီမံခန့်ခွဲမှုအစီအစဉ်များ၊ စောင့်ကြပ်ကြည့်ရှုရေးအစီအစဉ်များ အကောင်အထည်ဖော် ဆောင်ရွက်ခြင်းနှင့်စပ်လျဉ်း၍ တစ်ဖက်ဖော်ပြပါကိစ္စရပ်များဖြစ်ပွားပါက ဝန်ကြီးဌာန သို့ နှောင့်နှေးမှုမရှိစေဘဲ အစီရင်ခံတင်ပြရမည်-

- (၁) ပစ္စည်းကိရိယာများ သို့မဟုတ် နည်းစနစ်များ မှားယွင်းအလုပ်လုပ်ခြင်း၊ ပျက်စီးခြင်း သို့မဟုတ် အလုပ်မလုပ်တော့ခြင်း၊
- (၂) သိသာထင်ရှားသော ညစ်ညမ်းမှုဖြစ်ပေါ်စေခဲ့သော (သို့မဟုတ်) ဖြစ်ပေါ်နေစေသော သို့မဟုတ် ဖြစ်ပေါ်စေနိုင်သော မတော်တဆမှုတစ်ခု ဖြစ်ပွားခြင်း သို့မဟုတ် ထုတ်လွှတ်မှု ကန့်သတ်တန်ဖိုးဖြင့် ထိန်းချုပ်ထားခြင်းမရှိသည့် အရာဝတ္ထုတစ်ခု ထုတ်လွှတ်ခြင်း၊
- (၃) သတ်မှတ်ဖော်ပြထားသည့် ကန့်သတ်တန်ဖိုးတစ်ခုခုကို ကျော်လွန်ခြင်း၊
- (၄) ပတ်ဝန်းကျင်နှင့် သက်ရှိတို့၏ ကျန်းမာရေးတို့အပေါ် သိသာထင်ရှားသော ဆိုးကျိုးသက်ရောက်မှုများ ဖြစ်ပေါ်ခြင်း၊
- (၅) စီမံကိန်းအဆိုပြုသူသည် ယင်း၏ တာဝန်များ ပျက်ကွက်မှု သို့မဟုတ် အခြား လုပ်ငန်းများ ဆောင်ရွက်ရန်ပျက်ကွက်မှု သို့မဟုတ် ပတ်ဝန်းကျင်ထိန်းသိမ်းရေး ဆိုင်ရာ လိုက်နာဆောင်ရွက်မှုသက်သေခံလက်မှတ်နှင့် ပတ်ဝန်းကျင်စီမံခန့်ခွဲမှု အစီအစဉ်ပါအတိုင်း လိုက်နာဆောင်ရွက်ရန် ပျက်ကွက်မှုများကို ဖြစ်နိုင်သမျှ ဆောလျင်စွာ ဝန်ကြီးဌာနသို့ စာဖြင့် အသိပေးတင်ပြရမည်။ ပျက်ကွက်မှု တစ်ရပ်ရပ်ကြောင့် အန္တရာယ်ဖြစ်စေနိုင်သော ပတ်ဝန်းကျင်အပေါ်သက် ရောက်မှု ဖြစ်လာနိုင်သည့် အကြောင်းကိစ္စရပ် သို့မဟုတ် ဝန်ကြီး ဌာနက အမြန်သိရှိရန် လိုအပ်သည့်အကြောင်း ကိစ္စရပ်ကို ၂၄ နာရီအတွင်း လည်းကောင်း၊ အခြား အကြောင်းကိစ္စရပ်များ အားလုံးတွင် စီမံကိန်း အဆိုပြု သူက ယင်းဖြစ်စဉ်ဖြစ်ရပ်ကို စတင်သိရှိသည့် အချိန်မှ ၇ ရက်အတွင်း လည်းကောင်း ဝန်ကြီးဌာနသို့ အသိပေးတင်ပြရမည်။
- (၆) စီမံကိန်း၏အရွယ်အစား၊ နယ်ပယ်အတိုင်းအတာ၊ တည်နေရာ၊ အခင်း အကျင်း၊ နည်းပညာ၊ ကြိုတင်မျှော်မှန်းနိုင်သော ဆိုးကျိုးသက်ရောက်မှုကြောင့် ဖြစ်လာသည့် အန္တရာယ်၊ ထုတ်လုပ်မှုနည်းလမ်း သို့မဟုတ် ညစ်ညမ်းမှု တားဆီးရန် သို့မဟုတ် လျော့ချရန်ဆောင်ရွက်မှုတို့တွင် အဓိက ပြောင်းလဲခြင်း သို့မဟုတ် တိုးချဲ့ခြင်း သို့မဟုတ် ဒုတိယတိုးချဲ့ဆောင်ရွက်ရန် အဆိုပြုခြင်း ဖြစ်ပါက စီမံကိန်းအဆိုပြုသူသည် သတ်မှတ်ထားသောအချိန်ဇယားအတွင်း



ပြောင်းလဲမှုများ၏ သတင်းအချက်အလက်များနှင့်အတူ ဝန်ကြီးဌာနသို့ တင်ပြ ရမည်။

(၇) စီမံကိန်းဧရိယာအတွင်း မမျှော်လင့်သော ဘေးအန္တရာယ်များကြောင့်လည်း ကောင်း၊ ပတ်ဝန်းကျင်နှင့်လူမှုရေးအခြေအနေ ပြောင်းလဲမှုများကြောင့်လည်း ကောင်း၊ ဖြစ်ပေါ်လာနိုင်သည့်ထိခိုက်မှုများအပေါ်မူတည်၍ သက်ဆိုင်ရာ ကဏ္ဍအလိုက် စီမံခန့်ခွဲမှုအစီအစဉ်များအား ဝန်ကြီးဌာနသို့ ပြန်လည်တင်ပြ ရမည်။

(၈) စောင့်ကြပ်ကြည့်ရှုမှုအစီရင်ခံစာ တင်ပြရာတွင် အောက်ပါအချက်များ ပြည့်စုံ စွာ ပါဝင်တင်ပြရမည်-

(ကက) စည်းကမ်းချက်များအားလုံးကို လိုက်နာကြောင်း သက်သေခံစာရွက် စာတမ်း အထောက်အထားများ၊

(ခခ) ပတ်ဝန်းကျင်စီမံခန့်ခွဲမှုအစီအစဉ် အကောင်အထည်ဖော်မှုအတွက် တင်ပြထားသည့် အကောင်အထည်ဖော်မှုဇယားအတိုင်း ဆောင်ရွက် ရာတွင် အစီရင်ခံသည့် အချိန်အထိတိုးတက်မှု၊

(ဂဂ) ပတ်ဝန်းကျင်စီမံခန့်ခွဲမှုအစီအစဉ်အား အကောင်အထည်ဖော်ရာတွင် တွေ့ကြုံရသော အခက်အခဲများ၊ ယင်းအခက်အခဲများကို ကုစားရန် အကြံပြုချက်များနှင့် အလားတူအခက်အခဲများ၊ အနာဂတ် တွင်တွေ့ ကြုံရနိုင်မှုကို တားဆီးကာကွယ်ရန် သို့မဟုတ် ရှောင်လွှဲရန် အဆိုပြု သည့်ဆောင်ရွက်မှုများ၊

(ဃဃ) ပတ်ဝန်းကျင်စီမံခန့်ခွဲမှုအစီအစဉ်ကို လိုက်နာဆောင်ရွက်ရန်ပျက် ကွက်သည့်အကြိမ်နှင့် အမျိုးအစား၊ အဆိုပြုသည့် ကုစားမှု ဆောင် ရွက်ချက်များနှင့် ကုစားမှုပြီးမြောက်ရမည့် အချိန်သတ်မှတ်ချက် များ၊



(ငင) လုပ်ငန်းခွင်နှင့် လူမှုအဖွဲ့အစည်း၏ ကျန်းမာရေး၊ ဘေးအန္တရာယ် ကင်းရှင်းရေးနှင့် ပတ်ဝန်းကျင်နှင့် စပ်လျဉ်း၍ ဖြစ်ပွားသော မတော် တဆမှုများနှင့် ဖြစ်စဉ်ဖြစ်ရပ်များ၊



(၁၁) ပတ်ဝန်းကျင်စီမံခန့်ခွဲမှုအစီအစဉ်အရ သတ်မှတ်ထားသည့် သို့မဟုတ် အခြားလိုအပ်သည့် ပတ်ဝန်းကျင်ဆိုင်ရာ အတိုင်းအတာနှင့်စည်းကမ်းချက်များဆိုင်ရာ အချက်အလက်များအား စောင့်ကြပ်ကြည့်ရှုမှု။

(၉) စီမံကိန်းအဆိုပြုသူသည် တည်ဆောက်ရေးအဆင့်လုပ်ငန်းများ ဆောင်ရွက်ပြီးနောက်တွင် စီမံကိန်း၏ လုပ်ငန်းခွင်မြေပုံများ၊ လုပ်သားနေရာထိုင်ခင်းစီမံချက်များ၊ တည်ဆောက်ရေးလုပ်ငန်းကို ဤပတ်ဝန်းကျင်ထိန်းသိမ်းရေးဆိုင်ရာ လိုက်နာဆောင်ရွက်မှုသက်သေခံလက်မှတ်နှင့်အညီ ဆောင်ရွက်ခဲ့ကြောင်း အထောက်အထားများပါဝင်သည့် စီမံကိန်း၏ အပြီးသတ်လုပ်ငန်းအစီအစဉ်များကို ကနဦးတင်ပြမည့် စောင့်ကြပ်ကြည့်ရှုမှုအစီအစဉ်နှင့် ပူးတွဲ၍ ပတ်ဝန်းကျင်ထိန်းသိမ်းရေးဦးစီးဌာနသို့ တင်ပြရမည်။

(၁၅) ယဉ်ကျေးမှုအမွေအနှစ်ထိန်းသိမ်းစောင့်ရှောက်ရေးဆိုင်ရာ စည်းကမ်းချက်များ။ စီမံကိန်းဆောင်ရွက်မည့် နေရာဒေသများတွင် မြေပေါ်/မြေအောက်ရှိ ရှေးဟောင်းယဉ်ကျေးမှုအမွေအနှစ်နှင့် သက်ဆိုင်သည့် အထောက်အထားများ၊ ရှေးဟောင်း ဝတ္ထုပစ္စည်းများ၊ ရှေးဟောင်းအဆောက်အအုံများ တွေ့ရှိပါက ရှေးဟောင်း သုတေသနနှင့် အမျိုးသားပြတိုက်ဦးစီးဌာနသို့ ချက်ချင်းဆက်သွယ်သတင်းပို့ အကြောင်းကြားရမည်။

(၂၁) လူမှုတာဝန်သိအစီအစဉ်ဆိုင်ရာ စည်းကမ်းချက်များ။ လူမှုတာဝန်သိအစီအစဉ်နှင့် စပ်လျဉ်း၍ အောက်ပါတို့ကို လိုက်နာဆောင်ရွက်ရမည်-

(၁) စီမံကိန်းအဆိုပြုသူသည် စီမံကိန်းကြောင့် ထိခိုက်ခံစားရသူများအား လက်ရှိ သို့မဟုတ် စီမံကိန်းမဆောင်ရွက်မီ ကာလထက် မနိမ့်ကျသော လူမှုစီးပွားရေး တည်ငြိမ်ခိုင်မာမှု ရရှိသည်အထိ ဆောင်ရွက်ပေးရန်နှင့် သက်မွေးဝမ်းကျောင်း လုပ်ငန်းများပြန်လည်တည်ထောင်ရေးနှင့်ပြန်လည်နေရာချထားရေးအစီအစဉ် များကို စီမံကိန်းကြောင့် ထိခိုက်ခံစားရသူများ၊ သက်ဆိုင်ရာအစိုးရဌာန၊ အဖွဲ့ အစည်းများ၊ အခြားသက်ဆိုင်သူများနှင့် တိုင်ပင်ဆွေးနွေး၍ လိုအပ်သလို ပံ့ပိုး နိုင်ရေး စီစဉ်ဆောင်ရွက်ရန်၊



ဒေသဖွံ့ဖြိုးရေးလုပ်ငန်းများ (Community Development Plan) ဆောင်ရွက်ရာတွင် သက်ဆိုင်ရာဒေသရှိ ဌာနဆိုင်ရာများ၊ မြို့နယ်ဖွံ့ဖြိုးတိုးတက်ရေး

စီမံကိန်း (Township Development Plans) များနှင့် ချိတ်ဆက်ဆောင်ရွက် ရန်နှင့် စီမံကိန်းအနီးရှိဒေသခံပြည်သူများ၊ ဆက်စပ်ပတ်သက်သူများနှင့်စဉ် ဆက်မပြတ် တွေ့ဆုံဆွေးနွေးပြီး ၎င်းတို့၏ အကြံပြုချက်နှင့် လိုအပ်ချက်များ အားအလေးထားပေါင်းစပ်ဆောင်ရွက်ရန်၊

- (င) အများပြည်သူသိရှိနိုင်ရေးဆိုင်ရာစည်းကမ်းချက်များ။ စီမံကိန်း အဆိုပြုသူသည် အတည်ပြုထားသည့် ကနဦးပတ်ဝန်းကျင်ဆန်းစစ်ခြင်းအစီရင်ခံစာကို စီမံကိန်းနှင့် ဆက်စပ်ပတ်သက်သူများနှင့် အများပြည်သူများသိရှိနိုင်ရေးအတွက် မြန်မာဘာသာ ဖြင့် ရေးသား ဖော်ပြထားသော အကျဉ်းချုပ်အစီရင်ခံစာနှင့် လိုက်နာဆောင်ရွက်မည့် ပတ်ဝန်းကျင်နှင့်လူမှုဆိုင်ရာကတိကဝတ်များအား ဖြန့်ဝေအသိပေး ထုတ်ဖော်ကြေညာရမည်။
- (၅) စောင့်ကြပ်ကြည့်ရှုမှုအစီအစဉ်ဆိုင်ရာ စည်းကမ်းချက်များ။ စောင့်ကြပ်ကြည့်ရှုမှု အစီအစဉ်နှင့်စပ်လျဉ်း၍ အောက်ပါအတိုင်း လိုက်နာဆောင်ရွက်ရမည်-

- (၁) စီမံကိန်းအဆိုပြုသူသည် သက်ဆိုင်ရာ အခွင့်အမိန့်ရ အဖွဲ့အစည်းထံမှစာဖြင့် ခွင့်ပြုချက်ကို လက်ခံရရှိသည့်အခါ အကြိုတည်ဆောက်ခြင်း၊ တည်ဆောက်ခြင်း၊ လုပ်ငန်းလည်ပတ်ဆောင်ရွက်ခြင်း၊ လုပ်ငန်းရပ်စဲခြင်း၊ လုပ်ငန်းပိတ်သိမ်းခြင်း၊ လုပ်ငန်းပိတ်သိမ်းပြီးကာလဟူသည့် စီမံကိန်းအဆင့်အားလုံးတွင် ဆိုးကျိုးသက်ရောက်မှုအားလုံးအတွက် စီမံကိန်းနှင့် ဆက်စပ်ဆောင်ရွက်မှုများအပေါ် မိမိကိုယ်မိမိ ဘက်စုံစောင့်ကြပ်ကြည့်ရှုစစ်ဆေးခြင်းကို လက်တွေ့စဉ်ဆက်မပြတ်ဆောင်ရွက်ရမည့်အပြင် သက်ဆိုင်ရာ ဥပဒေများ၊ နည်းဥပဒေများ၊ ပတ်ဝန်းကျင်ထိခိုက်မှုဆန်းစစ်ခြင်းဆိုင်ရာ လုပ်ထုံးလုပ်နည်းနှင့် စံချိန်စံညွှန်းများ၊ ပတ်ဝန်းကျင်ထိန်းသိမ်းရေးဆိုင်ရာ လိုက်နာဆောင်ရွက်မှု သက်သေခံ လက်မှတ်ပါစည်းကမ်းသတ်မှတ်ချက်များနှင့် ကနဦးပတ်ဝန်းကျင်ဆန်းစစ်ခြင်းအစီရင်ခံစာပါ အချက်ကတိကဝတ်များကိုလိုက်နာဆောင်ရွက်ရန်၊



စီမံကိန်းအဆိုပြုသူသည် ပတ်ဝန်းကျင်ထိန်းသိမ်းရေးဆိုင်ရာ လိုက်နာဆောင်ရွက်မှု သက်သေခံလက်မှတ်တွင် သတ်မှတ်ဖော်ပြထားသည့် စောင့်ကြပ်ကြည့်ရှုရေးလုပ်ငန်းများကို မိမိအစီအစဉ်ဖြင့် ဆောင်ရွက်ရမည်။ ပတ်ဝန်းကျင်စီမံခန့်ခွဲမှုအစီအစဉ်တွင် ဖော်ပြထားသည့် စောင့်ကြပ်ကြည့်ရှုရေးလုပ်ငန်း

တင်ထိန်းသိမ်းထားရမည်။ ယင်းမှတ်တမ်းများတွင် နမူနာစုဆောင်းရယူခြင်း နှင့် ဓာတ်ခွဲဆန်းစစ်ခြင်းရလဒ်များ၊ ကိရိယာဖြင့်တိုင်းတာချက်များ၊ ချိန်ညှိ တွက်ချက်ခြင်းများ (Calibrations)၊ စစ်ဆေးခြင်းများ၊ စမ်းသပ်ခြင်းနှင့် စာရင်းကောက်ခြင်း၊ အချက်အလက်အခြေခံအဖြစ်အသုံးပြုသည့် ဆန်းစစ် လေ့လာမှု များစသည်တို့ပါဝင်ရမည်။ မှတ်တမ်းများအားလုံးသည် ဖတ်ရှုနိုင် ရမည်ဖြစ်ပြီး ကြောင်းကျိုးညီညွတ်စွာဖြင့် အသုံးပြုနိုင်ရမည်။ ပြင်ဆင်ဖြည့် စွက်မှုများရှိပါက မူရင်းမှတ်တမ်းနှင့် ပြင်ဆင်ဖြည့်စွက်ထားသော မှတ်တမ်း နှစ်မျိုးလုံးကို ဖတ်ရှုနိုင်သည့် သို့မဟုတ် ပြန်လည်ဖော်ဆောင်ရယူနိုင်သည့် နည်းလမ်းဖြင့် ပြင်ဆင် ဖြည့်စွက်ရမည်။ ဝန်ကြီးဌာနမှစာဖြင့် သီးခြားရေးသား သဘောတူထားခြင်း မရှိပါက မှတ်တမ်းများအားလုံးကို ထိန်းသိမ်းထားရန်၊

- (၃) စောင့်ကြပ်ကြည့်ရှုမည့်နယ်ပယ် (ရေ၊ လေ၊ ဆူညံသံ) များ၊ နည်းစနစ်များ၊ နမူနာ စုဆောင်းခြင်းနှင့် ဓာတ်ခွဲစမ်းသပ်ခြင်း၊ စောင့်ကြပ်တိုင်းတာမည့် နေ ရာ၊ အကြိမ်အရေအတွက်၊ အချိန်ဇယားနှင့် မှတ်တမ်းတင်ခြင်းနှင့် အစီရင် ခံခြင်း စသည်တို့ကိုရေးဆွဲ၍ အကောင်အထည်ဖော်ဆောင်ရွက်ပြီး သယံဇာတ နှင့် သဘာဝပတ်ဝန်းကျင်ထိန်းသိမ်းရေးဝန်ကြီးဌာနသို့ ၆ လ တစ်ကြိမ်တင်ပြ ရန်နှင့် အများပြည်သူသိရှိစေရန် ဝန်ကြီးဌာနသို့ တင်ပြသည့်နေ့ရက်မှ ၁၀ ရက် အတွင်း ထုတ်ဖော်ကြေညာရန်၊
- (၄) ပတ်ဝန်းကျင်စီမံခန့်ခွဲမှုအစီအစဉ်တွင် ဖော်ပြထားသည့် ကုစားပြင်ဆင်ရေး လုပ်ငန်းများ၊ ကြိုတင်ကာကွယ်ရေးလုပ်ငန်းများ လိုက်နာဆောင်ရွက်ရန်နှင့် စောင့်ကြပ်ကြည့်ရှုရေးအစီအစဉ်တွင် ဖော်ပြထားသည့် ကတိကဝတ်အတိုင်း လိုက်နာအကောင်အထည်ဖော်ဆောင်ရွက်ရန်၊
- (၅) စီမံကိန်းအဆိုပြုသူသည် စောင့်ကြပ်ကြည့်ရှုမှုအစီရင်ခံစာအား ဤဝန်ကြီး ဌာနသို့ တင်ပြသည့် နေ့ရက်မှ ၁၀ ရက်အတွင်း အမျိုးသားလုံခြုံရေးဆိုင်ရာ ကိစ္စရပ်များမှတစ်ပါး အများပြည်သူ သိရှိနိုင်ရန် စီမံကိန်း၏ ဝက်ဘ်ဆိုဒ်တွင် လည်းကောင်း၊ စာကြည့်တိုက်များ၊ ပြည်သူ့ခန်းမများ စသည့် အများပြည်သူ စုဝေးရာနေရာများတွင်လည်းကောင်း၊ စီမံကိန်းရုံးဌာနများတွင်လည်းကောင်း အများ ပြည်သူသိရှိနိုင်စေရန်တင်ပြရမည်။ မည်သည့်အဖွဲ့အစည်း သို့မဟုတ် ပုဂ္ဂိုလ်မဆို စောင့်ကြပ်ကြည့်ရှုမှုအစီရင်ခံစာ၏ ဒီဂျစ်တယ်မိတ္တူကို တောင်းခံ



နိုင်ပြီး စီမံကိန်းအဆိုပြုသူသည် ယင်းတောင်းခံချက်ကို ရရှိပြီးနောက် ၁၀ ရက် အတွင်း ဒီဂျစ်တယ်မိတ္တူကို အီးမေးလ်ဖြင့်ဖြစ်စေ၊ တောင်းခံသူနှင့် သဘော တူညီထားသည့် အခြားနည်းလမ်းဖြင့်ဖြစ်စေ ပေးပို့ရန်၊

(၆) စီမံကိန်းအဆိုပြုသူသည် စီမံကိန်းလုပ်ငန်းများ သို့မဟုတ် စီမံကိန်းနှင့် ဆက်စပ်သည့် လုပ်ငန်းများကို ဆောင်ရွက်နေသည့် စီမံကိန်းရုံး၊ စီမံကိန်း လုပ်ငန်းခွင်နေရာနှင့် အခြားမည်သည့်နေရာကိုမဆို ဝန်ကြီးဌာနမှဖြစ်စေ၊ ဝန်ကြီးဌာနအား ကိုယ်စားပြုသူများမှဖြစ်စေ စောင့်ကြပ်ကြည့်ရှုစစ်ဆေးခြင်း နှင့်စပ်လျဉ်း၍ ပုံမှန်အလုပ်ချိန်အတွင်း မည်သည့်အချိန်တွင်မဆို ဝင်ရောက် ကြည့်ရှုနိုင်ရေး ခွင့်ပြုရန်၊

(၇) အရေးပေါ်အခြေအနေတစ်ရပ် ဖြစ်ပေါ်လျှင်သော်လည်းကောင်း၊ စီမံကိန်း သည် သက်ဆိုင်ရာပတ်ဝန်းကျင်နှင့် လူမှုရေးဆိုင်ရာ သတ်မှတ်ချက်များအား ချိုးဖောက်သည် သို့မဟုတ် ချိုးဖောက်နိုင်ဖွယ်ရှိသည်ဟု ဝန်ကြီးဌာနက ထင် မြင်ယူဆလျှင်သော်လည်းကောင်း၊ ဝန်ကြီးဌာနက သတ်မှတ်သည့် မည်သည့် အချိန်တွင်မဆို စီမံကိန်းလုပ်ငန်းခွင်ရှိ မည်သည့်နေရာမဆိုချက်ချင်းဝင် ရောက်နိုင်ရေး ခွင့်ပြုရန်၊

(၈) စီမံကိန်းအဆိုပြုသူသည် ဝန်ကြီးဌာနကစစ်ဆေးခြင်းကို ဆောင်ရွက်ရန် လိုအပ်သည့် ဓာတ်ပုံရိုက်ကူးခြင်း၊ အသံသွင်းခြင်း၊ ဗီဒီယို ရိုက်ကူးခြင်း၊ မြေသား၊ နန်းအနည်အနှစ်၊ ရေနှင့် လေကုန်များရယူခြင်းနှင့် ကွန်ပျူတာ များကို စစ်ဆေးခြင်း၊ ဒီဂျစ်တယ်စာတွဲများအပါအဝင် စာရွက်စာတမ်း အထောက်အထားများကို မိတ္တူကူးခြင်း၊ လူပုဂ္ဂိုလ်များကို တွေ့ဆုံမေးမြန်း ခြင်းနှင့် လိုအပ်သည်ဟု ယူဆသည့် အခြားစုံစမ်းစစ်ဆေးခြင်းအပါအဝင် မည်သည့်နည်းလမ်းဖြင့်မဆို စစ်ဆေးဆောင်ရွက်ခြင်းကို လိုက်နာဆောင် ရွက်ရန်၊



ဝန်ကြီးဌာနမှဖြစ်စေ၊ ဝန်ကြီးဌာနအား ကိုယ်စားပြုသူများမှဖြစ်စေ ပတ်ဝန်းကျင် စစ်ဆေးသည့် ကုန်ကျစရိတ်များ၊ စစ်ဆေးသူများအတွက် ကုန်ကျစရိတ်များ ကျခံခြင်းနှင့် ပတ်သက်၍ ပတ်ဝန်းကျင်ထိခိုက်မှု ဆန်းစစ်ခြင်းဆိုင်ရာ လုပ်ထုံး လုပ်နည်း အပိုဒ် ၁၂၂ နှင့်အညီ စီမံကိန်းအဆိုပြုသူမှ ကျခံရန်။

(၃) ရန်ပုံငွေထားရှိမှုဆိုင်ရာစည်းကမ်းချက်များ။ ပတ်ဝန်းကျင်စီမံခန့်ခွဲမှုအစီအစဉ် အတွက် လျာထားအသုံးစရိတ်ကို အစီရင်ခံစာဥပဒေပြုထားသည့်အတိုင်း ထားရှိသုံးစွဲ ရမည်-

- (၁) ပတ်ဝန်းကျင်ထိန်းသိမ်းရေးနည်းဥပဒေများ၊ နည်းဥပဒေ ၂၉၊ ၃၀၊ ၃၁ အရ သဘာဝသယံဇာတများ ထုတ်ယူရောင်းဝယ်သုံးစွဲသည့် လုပ်ငန်းများမှ အကျိုး အမြတ်၏ တစ်စိတ်တစ်ပိုင်းကို ပတ်ဝန်းကျင်ထိန်းသိမ်းရေးလုပ်ငန်း ရန်ပုံငွေ သို့ထည့်ဝင်ရန်၊
- (၂) သတ္တုတွင်းပိတ်သိမ်းခြင်းကို မြန်မာ့သတ္တုတွင်းနည်းဥပဒေများ၊ နည်းဥပဒေ ၁၈၆ပါ သတ်မှတ်ချက်နှင့်အညီ ဆောင်ရွက်မည့်လုပ်ငန်းစဉ်များကို လိုက်နာ ဆောင်ရွက်ရန်နှင့် မြန်မာ့သတ္တုတွင်းနည်းဥပဒေများ၊ နည်းဥပဒေ ၁၉၂ နှင့်အညီ ပြန်လည်ထူထောင်ခြင်းလုပ်ငန်းများအတွက် ရန်ပုံငွေထူထောင်ထား ရန်၊
- (၃) ပတ်ဝန်းကျင်ထိခိုက်ပျက်စီးမှုများအပေါ် အရည်အသွေးထိန်းသိမ်းရေးနှင့် ဖွံ့ဖြိုးတိုးတက်စေရေးအတွက် မြန်မာ့သတ္တုတွင်းနည်းဥပဒေများ၊ နည်းဥပဒေ ၁၈၉၊ ၁၉၀၊ ၁၉၁၊ ၁၉၂၊ ၁၉၃ တို့နှင့်အညီ လိုက်နာဆောင်ရွက်ပြီး ပတ်ဝန်းကျင် ထိန်းသိမ်းရေး ရန်ပုံငွေထူထောင်ထားရှိရန်။

သက်သေခံလက်မှတ်ဆိုင်ရာစည်းကမ်းချက်များ

၈။ သက်သေခံလက်မှတ်ဆိုင်ရာ စည်းကမ်းချက်များနှင့်ပတ်သက်၍ အောက်ပါတို့ကို လိုက်နာ ဆောင်ရွက်ရမည်-

(က) ဤပတ်ဝန်းကျင်ထိန်းသိမ်းရေးဆိုင်ရာ လိုက်နာဆောင်ရွက်မှု သက်သေခံလက်မှတ် သက်တမ်းသည် ထုတ်ပေးသည့်နေ့ရက်မှစ၍ (၅)နှစ် ဖြစ်သည်။ စီမံကိန်းအဆိုပြုသူ သည် ပတ်ဝန်းကျင်ထိန်းသိမ်းရေးဆိုင်ရာ လိုက်နာဆောင်ရွက်မှု သက်သေခံ လက်မှတ် သက်တမ်းမကုန်ဆုံးမီ ၆ လ ကြိုတင်၍ သက်တမ်းတိုးရန် ဝန်ကြီးဌာနသို့ လျှောက် ထားရန်၊

(ခ) စီမံကိန်းအဆိုပြုသူသည် သက်သေခံလက်မှတ်ရရှိပြီး ပထမ ၂ နှစ်အတွင်း စီမံကိန်း၏ အကောင်အထည်ဖော်မှုကို စတင်ဆောင်ရွက်ရမည်။ ထိုသို့ဆောင်ရွက်ခြင်းကို စတင် ဆောင်ရွက်သည့်နေ့မှ ရက်ပေါင်း ၃၀ ထက် နောက်မကျစေဘဲ ဦးစီးဌာနသို့ စာဖြင့်



သတင်းပို့အကြောင်းကြားရမည့်အပြင် စီမံကိန်းကို အကောင်အထည်ဖော်ရာတွင် ပါဝင်သော ဆောင်ရွက်မှုများကို သတ်မှတ်ဖော်ပြရန်၊

(ဂ) စီမံကိန်းအဆိုပြုသူသည်စီမံကိန်းအကောင်အထည်ဖော်မှုကို မည်သည့်အတွက်ကြောင့် စတင်နိုင်ခြင်းမရှိကြောင်းနှင့် စတင်အကောင်အထည်ဖော်နိုင်ရန် အချိန်ကာလ မည်မျှ လိုအပ်ကြောင်းကို အကျိုးအကြောင်းဖော်ပြ၍ ထိုလိုအပ်သည့် ကာလအတွက် အချိန် တိုးပေးရန် တင်ပြချက်အရ ဝန်ကြီးဌာနက အချိန်တိုးပေးသည့် ကိစ္စမှတစ်ပါး ပတ်ဝန်းကျင်ထိန်းသိမ်းရေးဆိုင်ရာ လိုက်နာဆောင်ရွက်မှု သက်သေခံလက်မှတ်ရရှိ ပြီး ၂ နှစ်အတွင်း စီမံကိန်းကို ထိရောက်စွာ အကောင်အထည်ဖော်မှုအား စတင် ဆောင်ရွက်ခြင်း မပြုလျှင် ကနဦးပတ်ဝန်းကျင်ဆန်းစစ်ခြင်းအစီရင်ခံစာကို အသစ်ပြု လုပ်တင်ပြရန်၊

(ဃ) စီမံကိန်း အကောင်အထည်ဖော်ဆောင်ရွက်ရာတွင် အောက်ပါအချက်များ တွေ့ရှိရပါက ပတ်ဝန်းကျင်ထိန်းသိမ်းရေးဆိုင်ရာ လိုက်နာဆောင်ရွက်မှု သက်သေခံလက်မှတ်ပါ စည်းကမ်းချက်များကို ဝန်ကြီးဌာနမှ ပြင်ဆင်ခြင်း သို့မဟုတ် ကနဦးပတ်ဝန်းကျင် ဆန်းစစ်ခြင်းအစီရင်ခံစာကို ပြန်လည်ပြင်ဆင်စေပြီး တင်ပြရန် ညွှန်ကြားပါက စီမံကိန်း အဆိုပြုသူက လိုက်နာဆောင်ရွက်ရမည်-

(၁) စီမံကိန်းကြောင့် အမှန်တကယ်ထိခိုက်မှု သို့မဟုတ် ထိခိုက်နိုင်မှုများကို လျော့ချရန် ဆောင်ရွက်မှုများသည် ပြည့်စုံမှုမရှိခြင်း သို့မဟုတ် လုံလောက်မှု မရှိခြင်း၊

(၂) စီမံကိန်း၏ ဆိုးကျိုးသက်ရောက်မှုများသည် မည်ကဲ့သို့ထိခိုက်မှုဖြစ်စေ ကြောင်း သို့မဟုတ် ဖြစ်စေနိုင်ကြောင်း သို့မဟုတ် ဖြစ်လာကြောင်း သိရှိနိုင်ရန် သတင်း အချက်အလက်သစ်များ ထွက်ပေါ်လာခြင်း၊

(၃) စီမံကိန်းသည် ကနဦးပတ်ဝန်းကျင်ဆန်းစစ်ခြင်းအစီရင်ခံစာကို မူလ အတည် ပြုခဲ့သည့်အချိန်မှ ကြိုတင်သိမြင်နိုင်ခြင်းမရှိသော ဆိုးကျိုးသက်ရောက်မှုများ ရှိခြင်း၊

(၄) စီမံကိန်း၏ဆိုးကျိုးသက်ရောက်မှုများသည် ကနဦးပတ်ဝန်းကျင်ဆန်းစစ်ခြင်း အစီရင်ခံစာ၊ ပတ်ဝန်းကျင်ထိန်းသိမ်းရေးဆိုင်ရာ လိုက်နာဆောင်ရွက်မှု သက်သေခံလက်မှတ်နှင့် စည်းကမ်းချက်များထုတ်ပေးခြင်း၊ ပြင်ဆင်ခြင်း၊



တင်သွင်းခြင်းနှင့် အတည်ပြုခြင်းများအတွက် အခြေခံအချက်များ ထုတ်ဖော် ခဲ့စဉ်က မျှော်မှန်း ထားသည့် ထိခိုက်မှုထက် ပိုမိုကြီးမားခြင်း၊

- (၅) အကောင်းဆုံးရရှိနိုင်သော နည်းလမ်းအဓိပ္ပာယ်ဖွင့်ဆိုချက်အရ စီမံကိန်း၏ ဆိုးကျိုး သက်ရောက်မှုကို ထူးခြားစွာ လျော့ချနိုင်ခြင်း၊
- (၆) စီမံကိန်း၏ ဆိုးကျိုးသက်ရောက်မှုများကို စီမံကိန်းတွင် စီးပွားရေးအရ သိသိ သာသာ အပိုကုန်ကျစရိတ် မဖြစ်စေဘဲ အလေ့အကျင့်ကောင်းများဖြင့် လျော့ ချနိုင်ခြင်း၊
- (၇) ပတ်ဝန်းကျင်ထိန်းသိမ်းရေးဆိုင်ရာ လိုက်နာဆောင်ရွက်မှု သက်သေခံ လက်မှတ်တွင် သတ်မှတ်ထားသော နည်းလမ်းများ/ စည်းကမ်းချက်များသည် ဆိုးကျိုး သက်ရောက်မှုများကို လျော့ချရာတွင် မလိုအပ်တော့ဟု ဆုံးဖြတ် နိုင်ခြင်း။

ပတ်ဝန်းကျင်ထိန်းသိမ်းရေးရန်ပုံငွေဆိုင်ရာ စည်းကမ်းချက်များ။

၉။ ပတ်ဝန်းကျင်ထိန်းသိမ်းရေးဆိုင်ရာ ရန်ပုံငွေနှင့်စပ်လျဉ်း၍ အောက်ပါတို့ကို လိုက်နာဆောင် ရွက်ရမည်-

- (က) ပတ်ဝန်းကျင်ထိန်းသိမ်းရေးနည်းဥပဒေ ၃၀ နှင့်အညီ ညစ်ညမ်းမှု (ထုတ်လွှတ်မှု၊ စွန့် ပစ်ပစ္စည်း) ဖြစ်စေခြင်းအတွက် ပေးဆောင်ငွေများ၊ သယံဇာတအသုံးပြုမှုနှင့် ဂေဟ စနစ်ဝန်ဆောင်မှုများမှ အကျိုးရရှိခြင်းအတွက် ပတ်ဝန်းကျင်ထိန်းသိမ်းရေး ရန်ပုံငွေ တွင် ပေးဆောင်ငွေများအဖြစ် ထည့်ဝင်ရန် ပတ်ဝန်းကျင်ထိန်းသိမ်းရေး ကော်မတီ၏ အတည်ပြုချက်ဖြင့် ဝန်ကြီးဌာနက သတ်မှတ်ပါက စီမံကိန်းအဆိုပြုသူမှ ငွေကြေး ထည့်ဝင်ရန်၊
- (ခ) စီမံကိန်းအဆိုပြုသူသည် သတ္တုတွင်းနည်းဥပဒေ ၁၉၂ (က) အရ နိုင်ငံတော်ပိုင် ဘဏ် တစ်ခုခုတွင် ရန်ပုံငွေတစ်ရပ်ကို ထူထောင်ထားရှိရန်၊ ဝန်ကြီးဌာနသည် ပတ်ဝန်းကျင် နှင့်လူမှုစီးပွားထိခိုက်မှု သို့မဟုတ် ထိခိုက်ရန်အလားအလာရှိမှုများကို ကုစားပြင်ဆင် ရန်ချက်ချင်းဆောင်ရွက်သည့် လုပ်ငန်းများတွင် ထိုငွေရေးကြေးရေး အာမခံချက်ကို အသုံးပြုရန်၊



(ဂ) စီမံကိန်းအဆိုပြုသူသည် ငွေရေးကြေးရေးအာမခံချက်များအားလုံးကို ဝန်ကြီးဌာနမှ ပတ်ဝန်းကျင်ထိန်းသိမ်းရေးကော်မတီ၏ အတည်ပြုချက်ဖြင့် သတ်မှတ်/ပြင်ဆင် တောင်းခံပါက ထည့်ဝင်ရန်။

အထွေထွေစည်းကမ်းချက်များ

၁၀။ စီမံကိန်းအဆိုပြုသူသည် စီမံကိန်းဒီဇိုင်းနှင့် စီမံကိန်းလုပ်ငန်းများကို ပြင်ဆင်ရန်ရှိပါက ဝန်ကြီးဌာနသို့ ကြိုတင်အသိပေးတင်ပြရမည်။

၁၁။ ဤပတ်ဝန်းကျင်ထိန်းသိမ်းရေးဆိုင်ရာ လိုက်နာဆောင်ရွက်မှု သက်သေခံလက်မှတ်သည် လက်မှတ်ပါလုပ်ငန်းနှင့်သာ သက်ဆိုင်စေရမည်။

၁၂။ ဤပတ်ဝန်းကျင်ထိန်းသိမ်းရေးဆိုင်ရာ လိုက်နာဆောင်ရွက်မှု သက်သေခံလက်မှတ်သည် ပတ်ဝန်းကျင်ထိန်းသိမ်းရေးနှင့် လူမှုရေးဆိုင်ရာ လိုက်နာဆောင်ရွက်ရန်ဖြစ်ပြီး စီမံကိန်းလုပ်ငန်း ဆောင်ရွက်ခွင့်ပြုမိန့်မှာ သက်ဆိုင်ရာဌာန၏ မူဝါဒ၊ ဥပဒေ၊ နည်းဥပဒေများ၊ လုပ်ထုံးလုပ်နည်း၊ လမ်းညွှန်ချက်များနှင့်အညီ ဆောင်ရွက်ရန်ဖြစ်သည်။ စီမံကိန်းသက်တမ်းအတွင်း စစ်ဆေးမှုပြုလုပ် ချိန်တွင် ခွင့်ပြုမိန့်စာရွက်စာတမ်း အထောက်အထားများအားလုံးကို တင်ပြရမည်။

၁၃။ စီမံကိန်းပိုင်ရှင်နှင့် အဆိုပြုထားသောလွှဲပြောင်းလက်ခံသူတို့၏ ပူးပေါင်းလျှောက်ထားချက် အရ ဤသက်သေခံလက်မှတ် သို့မဟုတ် ယင်း၏အစိတ်အပိုင်းတစ်ရပ်ရပ်ကို အဆိုပြုထားသော လွှဲပြောင်းလက်ခံသူထံ ဝန်ကြီးဌာန၏ ခွင့်ပြုချက်ရရှိပြီးမှသာ လွှဲပြောင်းရမည်။

၁၄။ ပတ်ဝန်းကျင်ထိခိုက်မှုဆန်းစစ်ခြင်းဆိုင်ရာ လုပ်ထုံးလုပ်နည်း၊ အပိုဒ် ၁၀၂ အရ စီမံကိန်း အဆိုပြုသူသည် မိမိကိုယ်တိုင်ကြောင့်ဖြစ်စေ မိမိကိုယ်စားဆောင်ရွက်ရန် ခန့်ထားခြင်း သို့မဟုတ် ငှားရမ်းခြင်း သို့မဟုတ် အခွင့်အာဏာပေးခြင်း ပြုထားသည့် ကန်ထရိုက်တာ၊ လက်ခွဲဆောင်ရွက် ပေးသူ ဆပ်ကန်ထရိုက်တာ၊ အရာရှိ၊ အလုပ်သမား၊ ကိုယ်စားလှယ် သို့မဟုတ် အတိုင်ပင်ခံများ၏ ပြုလုပ်မှု သို့မဟုတ် ပျက်ကွက်မှုကြောင့်ဖြစ်စေ ပေါ်ပေါက်သည့် ဆိုးကျိုးသက်ရောက်မှုများ အားလုံး တို့အတွက် တာဝန်ရှိသည်။

၁၅။ စီမံကိန်းအဆိုပြုသူသည် ဤပတ်ဝန်းကျင်ထိန်းသိမ်းရေးဆိုင်ရာ လိုက်နာဆောင်ရွက်မှု သက်သေခံလက်မှတ်ပါ စည်းကမ်းချက်များကို လိုက်နာမှု မရှိပါက ပတ်ဝန်းကျင်ထိန်းသိမ်းရေး ဥပဒေ၊ နည်းဥပဒေများ၊ လုပ်ထုံးလုပ်နည်းများနှင့်အညီ အရေးယူခြင်းခံရမည်။

