



ပြည်ထောင်စုသမ္မတမြန်မာနိုင်ငံတော်အစိုးရ
သယံဇာတနှင့်သဘာဝပတ်ဝန်းကျင်ထိန်းသိမ်းရေးဝန်ကြီးဌာန
နေပြည်တော်



မြန်မာနိုင်ငံအုပ်စုသတ္တုတူးဖော်ရေးကုမ္ပဏီလီမိတက်မှ မန္တလေးတိုင်းဒေသကြီး၊
ကျောက်ဆည်ခရိုင်၊ ကျောက်ဆည်မြို့နယ်၊ တောင်နီမတောင်ဒေသရှိမြေဧရိယာ (၄၀၀.၄၈)
ဧကကျယ်ဝန်းသောလုပ်ကွက်တွင် ထုံးကျောက်(စက်မှုတွင်းထွက်ကုန်ကြမ်း)
တူးဖော်ထုတ်လုပ်ခြင်းလုပ်ငန်းအတွက် တင်ပြလာသော
ပတ်ဝန်းကျင်စီမံခန့်ခွဲမှုအစီအစဉ် (Environmental Management Plan-EMP)၏

ပတ်ဝန်းကျင်ထိန်းသိမ်းရေးဆိုင်ရာလိုက်နာဆောင်ရွက်မှုသက်သေခံလက်မှတ်
(Environmental Compliance Certificate-ECC)

ရက်စွဲ။ ၂၀၂၃ ခုနှစ်၊ ဒီဇင်ဘာလ ၂၆ ရက်



ပြည်ထောင်စုသမ္မတမြန်မာနိုင်ငံတော်အစိုးရ
 သယံဇာတနှင့်သဘာဝပတ်ဝန်းကျင်ထိန်းသိမ်းရေးဝန်ကြီးဌာန

ပတ်ဝန်းကျင်ထိန်းသိမ်းရေးဆိုင်ရာလိုက်နာဆောင်ရွက်မှုသက်သေခံလက်မှတ်
 (Environmental Compliance Certificate - ECC)



သက်သေခံလက်မှတ်အမှတ်။ ECC (၆၃၀) ရက်စွဲ။ ၂၀၂၃ ခုနှစ်၊ ဒီဇင်ဘာလ(၂၆) ရက်

၁။ သယံဇာတနှင့် သဘာဝပတ်ဝန်းကျင်ထိန်းသိမ်းရေးဝန်ကြီးဌာနသည် ပတ်ဝန်းကျင်ထိန်းသိမ်းရေးဥပဒေ (ပြည်ထောင်စုလွှတ်တော် ဥပဒေအမှတ် ၉/၂၀၁၂) နှင့် ပတ်ဝန်းကျင်ထိခိုက်မှုဆန်းစစ်ခြင်းဆိုင်ရာလုပ်ထုံးလုပ်နည်း (အမိန့်ကြော်ငြာစာအမှတ် ၆၁၆ / ၂၀၁၅) တို့အရ နောက်ဆက်တွဲ(က)တွင်ဖော်ပြထားသောအဆိုပြုစီမံကိန်းအား နောက်ဆက်တွဲ(ခ)ပါစည်းကမ်းချက်များကိုလိုက်နာဆောင်ရွက်စေလျက် ဤပတ်ဝန်းကျင်ထိန်းသိမ်းရေးဆိုင်ရာ လိုက်နာဆောင်ရွက်မှုသက်သေခံလက်မှတ် (Environmental Compliance Certificate - ECC) ကို ထုတ်ပေးလိုက်သည်-

- (က) စီမံကိန်းအဆိုပြုသူ - ဦးထွန်းနိုင်
မန်နေဂျင်းဒါရိုက်တာ
- (ခ) ဆက်သွယ်ရန်လိပ်စာ - မြန်မာနိုင်ငံအုပ်စုသတ္တုတူးဖော်ရေးကုမ္ပဏီလီမိတက် အမှတ်(၁၈/E)၊ ကမ္ဘာအေးဗီလာရိပ်သာ၊ ကမ္ဘာအေးဘုရားလမ်း၊ အမှတ်(၅) ရပ်ကွက်၊ မရမ်းကုန်းမြို့နယ်၊ ရန်ကုန်တိုင်းဒေသကြီး၊ ၀၉၈၅၅၂၉၈၀
- (ဂ) စီမံကိန်းအမျိုးအစား - ထုံးကျောက်(စက်မှုတွင်းထွက်ကုန်ကြမ်း) တူးဖော်ထုတ်လုပ်ခြင်းလုပ်ငန်း
- (ဃ) စီမံကိန်းကာလ - အခွင့်အမိန့်ရအဖွဲ့အစည်းက ခွင့်ပြုသည့်ကာလ
- (င) စီမံကိန်း၏ အရွယ်အစား - (၄၀၀.၄၈) ဧက
- (စ) စီမံကိန်းတည်နေရာ - မန္တလေးတိုင်းဒေသကြီး၊ ကျောက်ဆည်မြို့နယ်၊ တောင်နီမတောင်ဒေသ
- (ဆ) ECC သက်တမ်း - (၅) နှစ်
စတင်ထုတ်ပေးရက် - ၉-၈-၂၀၂၂
သက်တမ်းကုန်ဆုံးရက် - ၈-၈-၂၀၂၇
- (ဇ) အတည်ပြုအစီရင်ခံစာ - အမှတ်(၁)သတ္တုတွင်းလုပ်ငန်းမှတစ်ဆင့် တင်ပြလာသည့် ၁၅-၁၂-၂၀၂၁ ရက်စွဲပါစာအမှတ်၊ ၆/၂ (မြန်မာနိုင်ငံ)/၁၇(EMP)/၂၀၂၁(၉၂၈၀)

စည်းကမ်းချက်များသတ်မှတ်ခြင်း

၂။ အောက်ဖော်ပြပါ ရည်ရွယ်ချက်များ ရရှိနိုင်ရေးအတွက် ဤသက်သေခံလက်မှတ်၏ နောက်ဆက်တွဲပါ စည်းကမ်းချက်များကို လိုက်နာဆောင်ရွက်ရန် သတ်မှတ်ထားခြင်းဖြစ်ပါသည်-

- (က) ပတ်ဝန်းကျင်နှင့် လူမှုဆိုင်ရာ ဆိုးကျိုးသက်ရောက်မှုများကို ကြိုတင်ကာကွယ်ရေး၊ အနိမ့်ဆုံးဖြစ်စေရေးနှင့် ထိခိုက်မှုများကို ပြန်လည်ကုစားရေး ဆောင်ရွက်ပေးရန်၊
- (ခ) စီမံကိန်းအဆိုပြုသူ၏ စီမံကိန်းဆိုင်ရာကတိကဝတ်များနှင့် လိုက်နာထမ်းဆောင် ရမည့်တာဝန်များကို သတ်မှတ်ရန်၊
- (ဂ) လက်ခံနိုင်သော ပတ်ဝန်းကျင်အရည်အသွေးဖြစ်စေရေးအတွက် စံချိန်စံညွှန်းများနှင့် အရည်အသွေးတိုင်းတာရေးနည်းလမ်းများ သတ်မှတ်ရန်၊
- (ဃ) စောင့်ကြပ်ကြည့်ရှုခြင်းနှင့် အစီရင်ခံခြင်းတို့ကို ပုံမှန်ဆောင်ရွက်စေရန်၊
- (င) စီမံကိန်းတွင်စဉ်ဆက်မပြတ်ဆောင်ရွက်သွားရမည့်ပတ်ဝန်းကျင်စီမံခန့်ခွဲရေးအစီအမံ တစ်ရပ်ကို ရေးဆွဲဆောင်ရွက်ရန်။



Handwritten signature in blue ink

(လှမောင်သိန်း)

အမြဲတမ်းအတွင်းဝန်

သယံဇာတနှင့်သဘာဝပတ်ဝန်းကျင်ထိန်းသိမ်းရေးဝန်ကြီးဌာန

၆

၂

၆

မြန်မာနိုင်ငံအုပ်စုသတ္တုတူးဖော်ရေး ကုမ္ပဏီလီမိတက်မှ ထုံးကျောက် (စက်မှုတွင်းထွက်ကုန်ကြမ်း) အကြီးစားတူးဖော်ထုတ်လုပ်ခြင်းလုပ်ငန်း၏ စီမံကိန်းအကြောင်းအရာ

၁။ မြန်မာနိုင်ငံအုပ်စုသတ္တုတူးဖော်ရေးကုမ္ပဏီလီမိတက်က မန္တလေးတိုင်းဒေသကြီး၊ ကျောက်ဆည်ခရိုင်၊ ကျောက်ဆည်မြို့နယ်၊ တောင်နီမတောင်ဒေသရှိ မြေဧရိယာ (၄၀၀.၄၈) ဧက ကျယ်ဝန်းသော လုပ်ကွက်တွင် ထုံးကျောက် (စက်မှုတွင်းထွက်ကုန်ကြမ်း) အကြီးစားတူးဖော်ထုတ်လုပ်ခြင်းလုပ်ငန်းအတွက် အမှတ်(၁) သတ္တုတွင်းလုပ်ငန်း၏ ၁၅-၁၂-၂၀၂၁ ရက်စွဲပါ စာအမှတ်၊ ၆/၂ (မြန်မာနိုင်ငံ) /၁၇(EMP)/ ၂၀၂၁ (၉၂၈၀)ဖြင့် တင်ပြခဲ့သည့် အပြီးသတ် ပတ်ဝန်းကျင်စီမံခန့်ခွဲမှု အစီအစဉ် (EMP) အစီရင်ခံစာကို ပတ်ဝန်းကျင်ထိန်းသိမ်းရေးဆိုင်ရာ လိုက်နာဆောင်ရွက်မှု သက်သေခံလက်မှတ် (Environmental Compliance Certificate - ECC) ထုတ်ပေးခြင်းဖြစ်သည်။

၂။ စီမံကိန်းအဆိုပြုသူ။ ဦးထွန်းနိုင်၊ မန်နေဂျင်းဒါရိုက်တာ၊ အမှတ် (၁၈/E)၊ ကမ္ဘာအေးဗီလာ ရိပ်သာ၊ ကမ္ဘာအေး ဘုရားလမ်း၊ အမှတ်(၅)ရပ်ကွက်၊ မရမ်းကုန်းမြို့နယ်၊ ရန်ကုန် တိုင်းဒေသကြီး၊ ဖုန်း၀၉-၈၅၅၂၉၈၀ ၊မြန်မာနိုင်ငံအုပ်စုသတ္တုတူးဖော်ရေးကုမ္ပဏီလီမိတက် ဖြစ်ပါ သည်။

၃။ စီမံကိန်းဆောင်ရွက်ပုံအဆင့်ဆင့်။ ထုံးကျောက် (စက်မှုတွင်းထွက်ကုန်ကြမ်း) အကြီးစားတူးဖော်ထုတ်လုပ်ခြင်းလုပ်ငန်းစဉ်တွင် ဟင်းလင်းဖွင့်တူးဖော်သည့်စနစ်ဖြင့် တူးဖော်ထုတ်လုပ်သွားမည်ဖြစ်ပြီး မြေအောက်လိုဏ်ဂူဖောက်လုပ်ခြင်း၊ ပေါ်ယံမြေလွှာနှင့် ကျောက်လွှာများဖုံးအုပ်နေပါကစိုက်ကျင်းတူးဖော်ခြင်း၊ ထုံးကျောက်လားရာအတိုင်းဆောင်ရွက်မည်ဖြစ်ကြောင်း၊ တူးဖော်ရရှိသည့် ထုံးကျောက်အား စုပုံကွင်းသို့ (၅)တန် Dump Truck ကားဖြင့် သယ်ယူမည်ကြောင်း၊ နှစ်စဉ်ထုံးကျောက် မက်ထရစ်တန်ချိန် (၁၀၀,၀၀၀) ခန့် ထုတ်လုပ်သွားမည်ဖြစ်ကြောင်း ဖော်ပြထားပါသည်။

၄။ အသုံးပြုကုန်ကြမ်းပစ္စည်းများ။ ရေအသုံးပြုမှုအနေဖြင့် တစ်နှစ်အတွက် (၂၄၀,၀၀၀) လီတာခန့် အသုံးပြုမည်ဖြစ်ပြီး တစ်နှစ်လျှင် လောင်စာဆီ(၂၈၇,၅၀၀)ဂါလံ လိုအပ်မည် ဖြစ်ပါသည်။ ဝန်ထမ်းအင်အား(၅၅)ဦးခန့်ထား၍ တစ်ရက်လျှင် အလုပ်ချိန်(၂)ဆိုင်းဖြင့် တစ်ဆိုင်းလျှင် အလုပ်လုပ်ချိန်(၆)နာရီခန့် သတ်မှတ်ထားကြောင်း ဖော်ပြထားပါသည်။

၅။ စီမံကိန်းတည်နေရာ။ မန္တလေးတိုင်းဒေသကြီး၊ ကျောက်ဆည်ခရိုင်၊ ကျောက်ဆည်မြို့နယ်၊ တောင်နီမတောင်ဒေသ၊ မြေပုံအမှတ် 93-C/2+6 ၊ ခန့်မှန်းမြေပုံအညွှန်း F/ 763122, 774122, 774108, 756108 ၊မြေဧရိယာ (၄၀၀.၄၈) ဧကတွင် တည်ရှိပါသည်။



မြန်မာနိုင်ငံအုပ်စုသတ္တုတူးဖော်ရေးကုမ္ပဏီလီမိတက်မှ မန္တလေးတိုင်းဒေသကြီး၊ ကျောက်ဆည်ခရိုင်၊ ကျောက်ဆည်မြို့နယ်၊ တောင်နီမတောင်ဒေသ၊ ထုံးကျောက် (စက်မှုတွင်းထွက်ကုန်ကြမ်း) အကြီးစား တူးဖော်ထုတ်လုပ်ခြင်း လုပ်ကွက်၏ တည်နေရာပြမြေပုံ

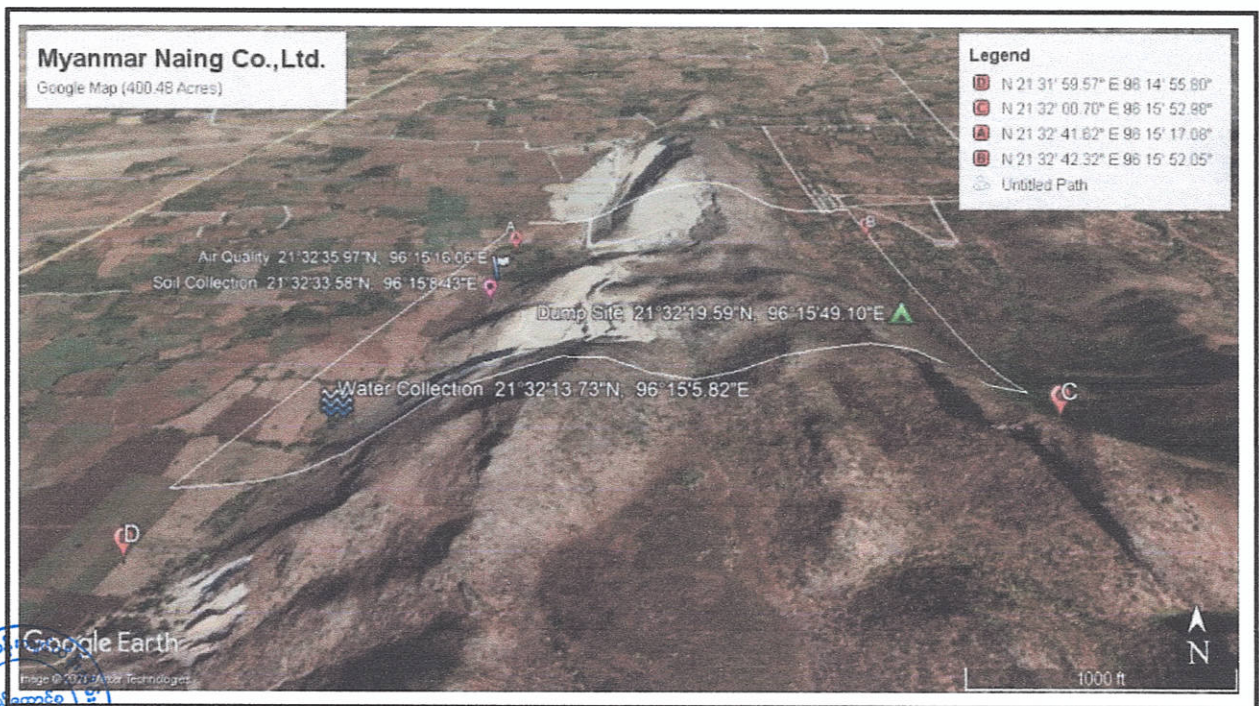
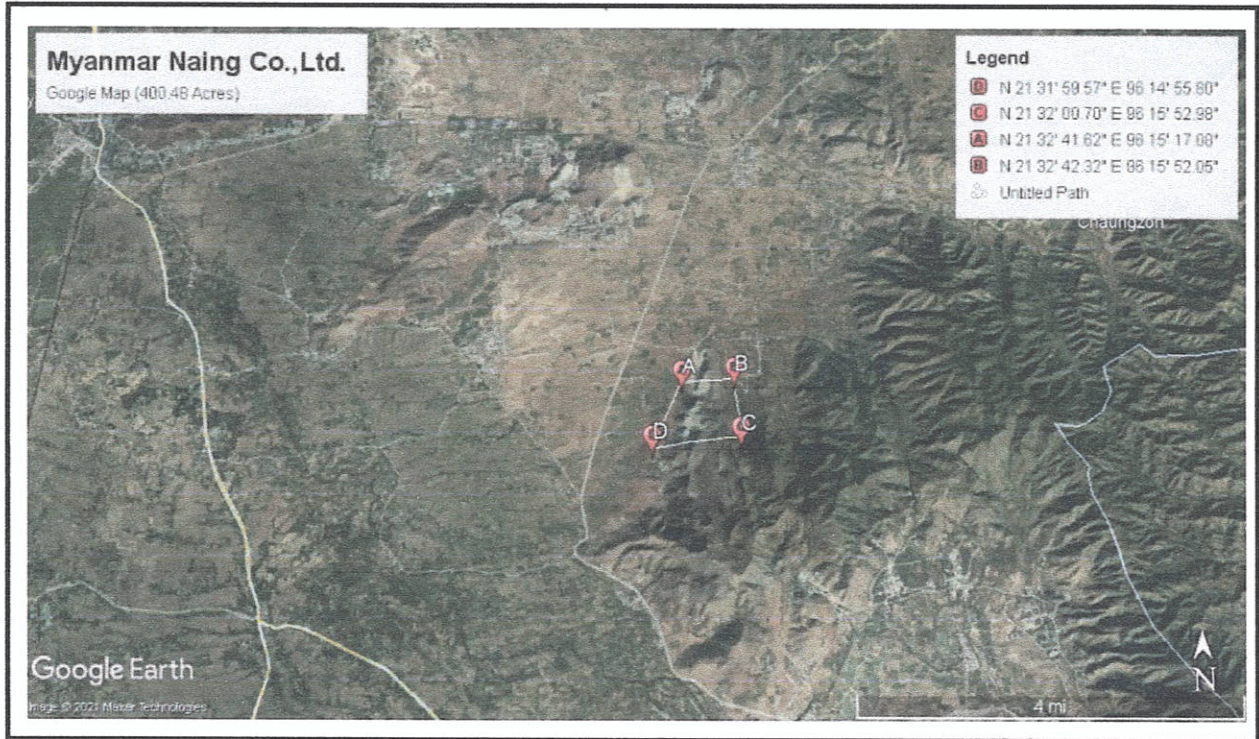

မြန်မာနိုင်ငံအုပ်စုသတ္တုတူးဖော်ရေးကုမ္ပဏီလီမိတက်သို့ မန္တလေးတိုင်းဒေသကြီး၊ ကျောက်ဆည်ခရိုင်၊
ကျောက်ဆည်မြို့နယ်၊ တောင်နီမတောင်ဒေသ၊ ထုံးကျောက် (စက်မှုတွင်းထွက်ကုန်ကြမ်း)
အကြီးစား တူးဖော်ထုတ်လုပ်ခွင့်ပြုသည့် လုပ်ကွက်တည်နေရာပြမြေပုံ

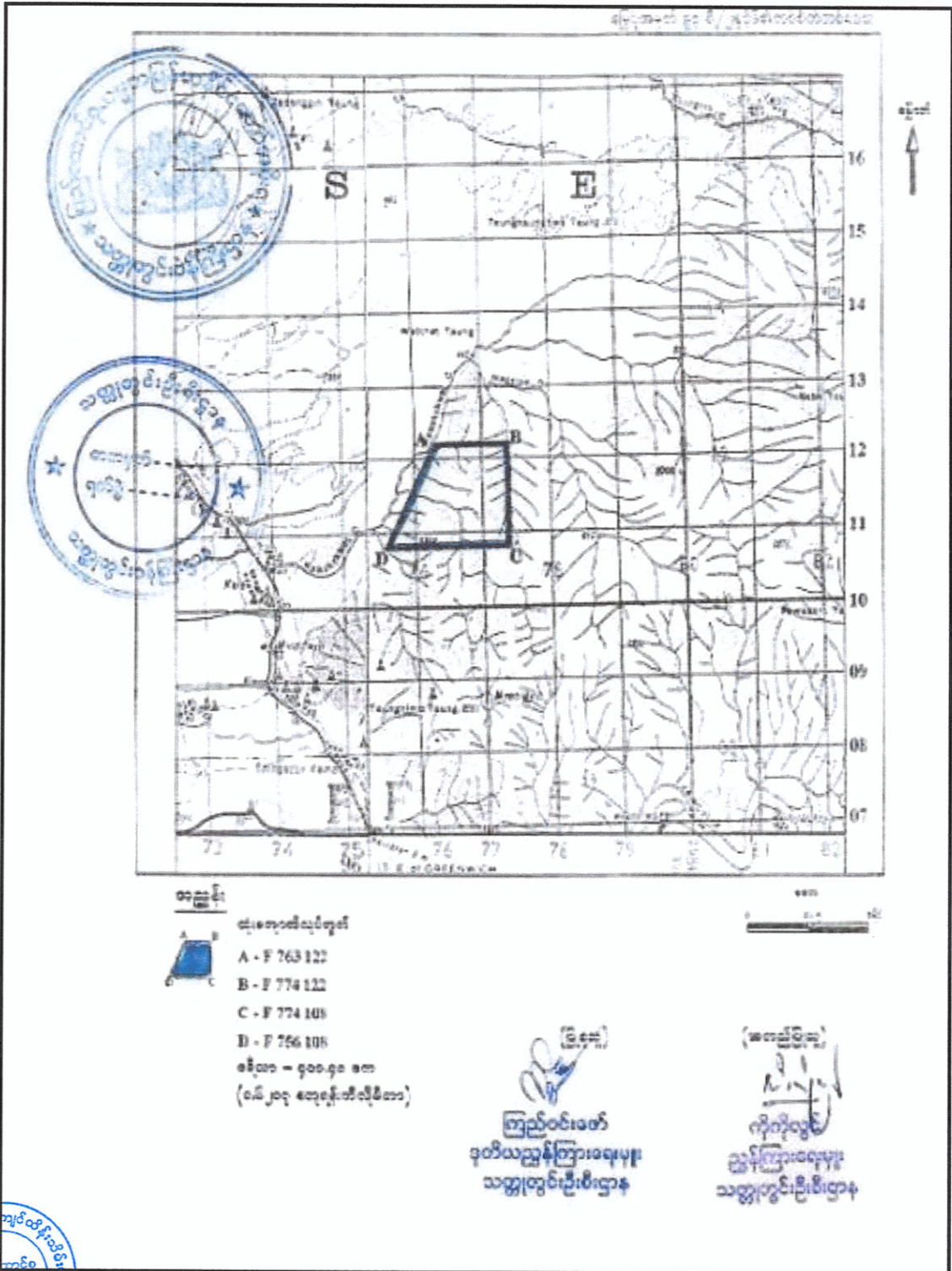

မြန်မာနိုင်ငံအုပ်စုသတ္တုတူးဖော်ရေးကုမ္ပဏီလီမိတက်မှ ထုံးကျောက် (စက်မှုတွင်းထွက်ကုန်ကြမ်း) အကြီးစား တူးဖော်ထုတ်လုပ်ခြင်း လုပ်ငန်း၏ Layout Plan Map

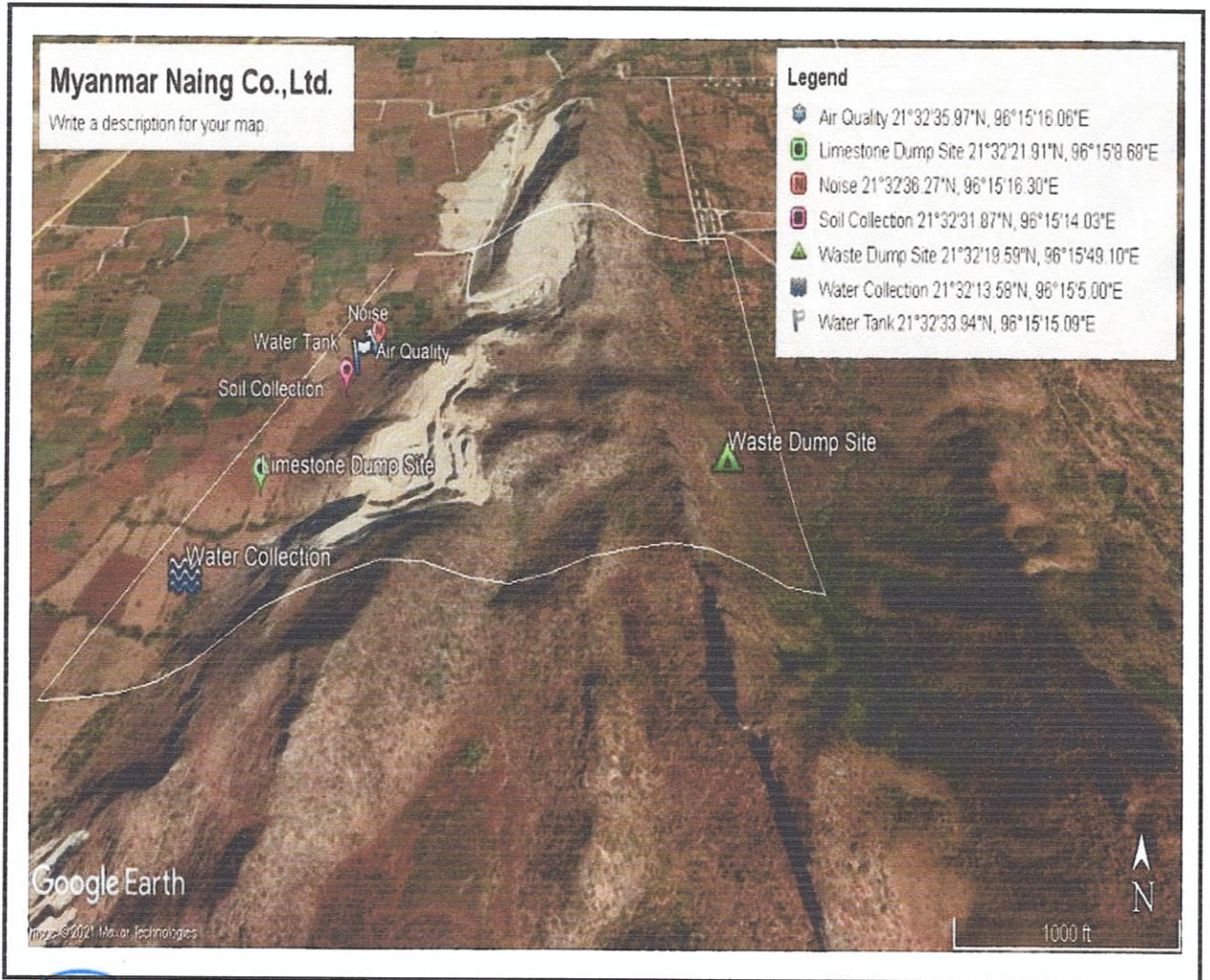

မြန်မာနိုင်ငံအုပ်စုသတ္တုတူးဖော်ရေးကုမ္ပဏီလီမိတက်၏ ထုံးကျောက်ထုတ်လုပ်မှု လုပ်ငန်းစဉ်အဆင့်ဆင့်ပြပုံ

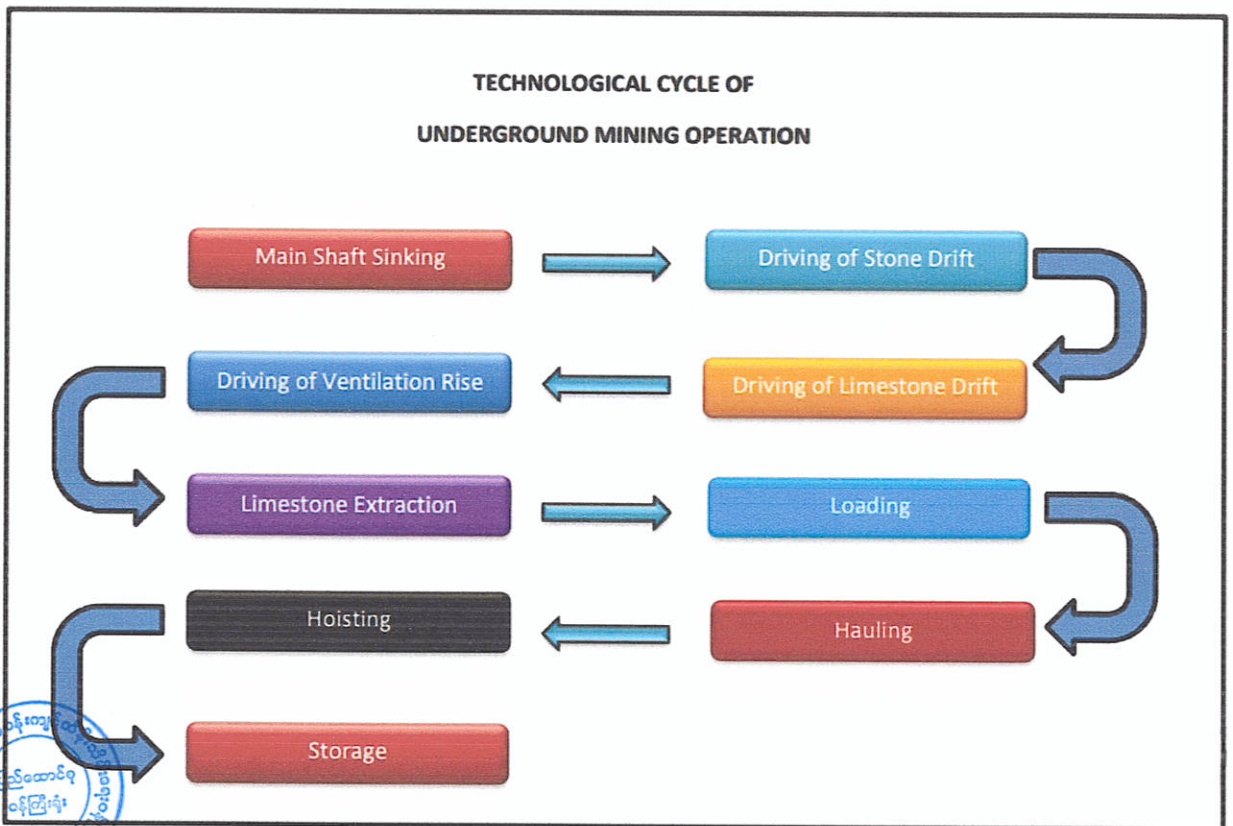
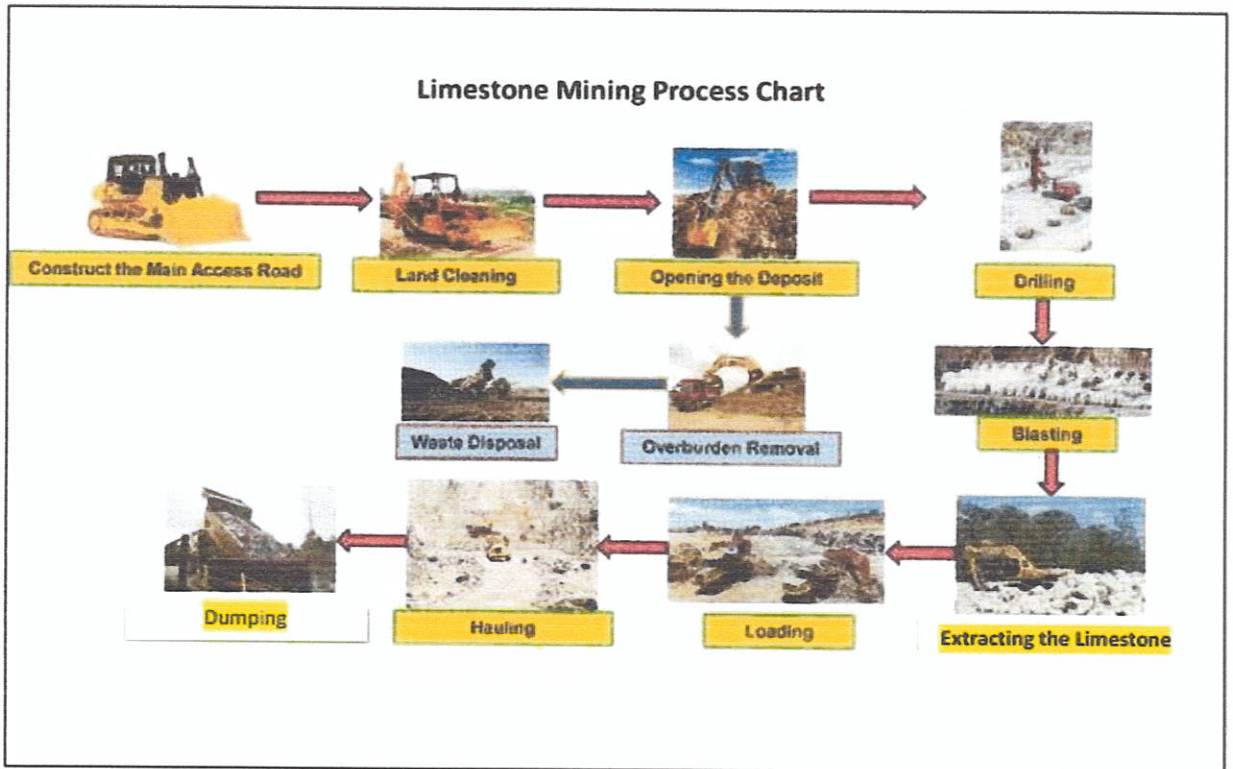

ကတိကဝတ်များ၊ စည်းကမ်းသတ်မှတ်ချက်များနှင့် အထွေထွေစည်းကမ်းချက်များ

ပတ်ဝန်းကျင်စီမံခန့်ခွဲမှုအစီအစဉ်အရ လိုက်နာဆောင်ရွက်ရမည့်ကတိကဝတ်များ

၆။ စီမံကိန်းအဆိုပြုသူသည် အမှတ်(၁) သတ္တုတွင်းလုပ်ငန်းမှတစ်ဆင့် ၁၅-၁၂-၂၀၂၁ ရက်စွဲပါ စာအမှတ်၊ ၆/၂ (မြန်မာနိုင်ငံ) /၁၇(EMP)/ ၂၀၂၁ (၉၂၈၀) ဖြင့် တင်ပြလာသည့် ပတ်ဝန်းကျင်စီမံ ခန့်ခွဲမှုအစီအစဉ်တွင် ဖော်ပြထားသည့် အောက်ပါကတိကဝတ်များကို လိုက်နာဆောင်ရွက် ရမည်-

(က) မူဝါဒ၊ ဥပဒေနှင့် လုပ်ထုံးလုပ်နည်း။ စီမံကိန်းအဆိုပြုသူသည် ပတ်ဝန်းကျင်ထိန်း သိမ်းရေးဥပဒေ၊ ပတ်ဝန်းကျင်ထိန်းသိမ်းရေး နည်းဥပဒေများ၊ ပတ်ဝန်းကျင် ထိခိုက်မှု ဆန်းစစ်ခြင်းဆိုင်ရာ လုပ်ထုံးလုပ်နည်း၊ အမျိုးသားပတ်ဝန်းကျင်ဆိုင်ရာ အရည်အသွေး (ထုတ်လွှတ်မှု) လမ်းညွှန်ချက်များနှင့် စီမံကိန်းနှင့်သက်ဆိုင်သည့် အခြားမူဝါဒ၊ ဥပဒေ၊ နည်းဥပဒေများကို လိုက်နာဆောင်ရွက်ရမည်။

(ခ) စီမံကိန်းဆောင်ရွက်မည့်လုပ်ငန်းစဉ်။ အဆိုပြုစီမံကိန်းသည် (၄၀၀.၄၈) ဧက ကျယ်ဝန်း၍ ထုံးကျောက် (စက်မှုတွင်းထွက်ကုန်ကြမ်း) အကြီးစား တူးဖော်ထုတ် လုပ်ခြင်း လုပ်ငန်းစဉ်တွင် ဟင်းလင်းဖွင့်တူးဖော်သည့်စနစ်ဖြင့် တူးဖော်ထုတ်လုပ် သွားမည်ဖြစ်ပြီး မြေအောက်လိုဏ်ဂူဖောက်လုပ်ခြင်း၊ ပေါ်ယံမြေလွှာနှင့် ကျောက် လွှာများဖုံးအုပ် နေပါကစိုက်ကျင်းတူးဖော်ခြင်း၊ ထုံးကျောက်လားရာအတိုင်း ဆောင်ရွက်မည်ဖြစ်ကြောင်း၊ တူးဖော်ရရှိသည့် ထုံးကျောက်အား စုပုံကွင်းသို့ (၅) တန် Dump Truck ကားဖြင့် သယ်ယူမည်ကြောင်း၊ နှစ်စဉ်ထုံးကျောက် မက်ထရစ် တန်ချိန် (၁၀၀,၀၀၀) ခန့် ထုတ်လုပ်သွားမည်ဖြစ်ကြောင်း ဖော်ပြထားပါသည်။

(ဂ) လေထုအရည်အသွေးစီမံခန့်ခွဲမှု။ အောက်ပါအတိုင်း လိုက်နာဆောင်ရွက်ရမည်-

(၁) သယ်ယူပို့ဆောင်ရေးဆောင်ရွက်ရာတွင် ထုံးကျောက်မှုန်များ ပျံ့လွင့်ခြင်း မဖြစ်စေရန် ဖုံးအုပ်ကာကွယ်၍ သယ်ယူခြင်း၊ ထုံးကျောက်တူးဖော် ထုတ်လုပ်ရာတွင် အသုံးပြုသော ယမ်းမှုန့်နှင့်ခါတုဓာတ်ဆေးရည်၏ အနံ့ဆိုးများထွက်ရှိမှု အနည်းဆုံးဖြစ်စေရန် ဆောင်ရွက်ရန်၊

(၂) ထုံးကျောက်တူးဖော်ရမှုထွက်ရှိလာသော ဖုန်မှုန့်များကို ကာကွယ်ရန် High Capacity Special Purpose Vehicle, Water Truck for dust control low position spraying ယာဉ်ဖြင့် အဆက်မပြတ် ရေဖြန်းခြင်းကို ဆောင်ရွက်ရန်၊



(၃) မာကြောသောကျောက်လွှာများယမ်းခွဲထုတ်ခြင်း ဆောင်ရွက်ပါက ယမ်းခွဲ ရသည့် အကြိမ်အရေအတွက် လျော့နည်းစေရေး ဆောင်ရွက်ရန်၊

(၄) မြေသယ်ယာဉ်များ သတ်မှတ်နှုန်း တစ်နာရီ ကီလိုမီတာ ၄၀ အောက် မောင်းနှင်စေခြင်းတို့ ဆောင်ရွက်ရန်။

(ဃ) ရေအရည်အသွေးစီမံခန့်ခွဲမှု။ အောက်ပါအတိုင်း လိုက်နာဆောင်ရွက်ရမည်-

(၁) ထုံးကျောက်တူးဖော်ထုတ်လုပ်ရာမှ ထွက်ရှိလာသော စွန့်ပစ်ရေများကို ရေစစ် ကန်ဖြင့် အနည်ထိုင်စေခြင်း၊ ထုံးခါတ်ဖြင့် ခါတ်ပြယ်စေခြင်း၊ ထွက်ရှိလာမည့် စွန့်ပစ်ရေများကို recycle အဖြစ် ပြန်လည်ပြုပြင်အသုံးပြုရန် စီစဉ်ဆောင်ရွက် ရန်၊

(၂) စွန့်ပစ်ရေတွင် ဆိုင်ယာနိုက်၊ အာဆင်းနစ်၊ မာကျူရီ၊ သံ၊ ခရိုမီယမ်၊ မက်ဂနီဆီယမ် စသည့် ဘေးအန္တရာယ်ဖြစ်သောခါတ်သတ္တုများ ပါ/မပါ အမြဲစစ်ဆေးဆောင်ရွက်ရန်၊

(၃) ရေထုညစ်ညမ်းမှုမရှိစေရန် စက်ကိရိယာများဖြင့် တိုင်းတာစစ်ဆေးခြင်း၊ ဓာတ်ခွဲစမ်းသပ်ခြင်း၊ စံချိန်စံညွှန်းထက်ပိုနေပါက သက်ဆိုင်ရာဌာနသို့ တင်ပြခြင်းနှင့် မိုင်းပိတ်သိမ်းခြင်းတို့ ဆောင်ရွက်သွားရန်။

(င) မြေအရည်အသွေးစီမံခန့်ခွဲမှု။ အောက်ပါအတိုင်း လိုက်နာဆောင်ရွက်ရမည်-

(၁) လုပ်ကွက်အတွင်း မြေစာများနှင့် စွန့်ပစ်မြေစာများ တစ်လ တစ်ကြိမ် စစ်ဆေးရန်၊

(၂) မြေဆီလွှာပျက်စီးဆုံးရှုံးမှုနည်းပါးစေရန် စွန့်ပစ်မြေစာများကို စွန့်ပစ်ခြင်း မပြုဘဲ သီးခြားစုပုံစေခြင်း၊ သစ်ပင်များကို မီးရှို့ခြင်းမပြုရန်၊ ရှားပါး သစ်ပင်များ ထိန်းသိမ်းကာကွယ်ရန်၊ သစ်ပင်ခုတ်ထွင်ခြင်း နည်းပါးစေ သော စနစ်အသုံးပြုရန်၊

(၃) ထုံးကျောက်ထုတ်လုပ်ပြီး ကျင်းချိုင့်ခွက်များကို စွန့်ပစ်မြေစာများ၊ မြေဆီလွှာများ ပြန်လည်မြေဖို၍ ဒေသနှင့်သင့်လျော်သော သစ်ပင်များ စိုက်ပျိုးရန်။

(စ) ဆူညံသံစီမံခန့်ခွဲမှု။ အောက်ပါအတိုင်း လိုက်နာဆောင်ရွက်ရမည်-

(၁) လုပ်ငန်းဆောင်ရွက်မှုအား အချိန်ကန့်သတ်ခြင်း၊ စက်ယန္တရားများကြွေခိုင်းမှု ပုံမှန်စစ်ဆေးခြင်းဖြင့် အသံတုန်ခါမှုလျော့ချခြင်း၊ ဝန်ထမ်း၊ လုပ်သားများကို အသိပညာပေးခြင်းတို့ ဆောင်ရွက်ရန်၊



(၂) အလုပ်ချိန်သတ်မှတ်၍ မိုင်းခွဲခြင်း၊ ကြိုတင်သတိပေးခြင်း၊ ဥဩဆွဲခြင်း၊ ညအချိန် စက်ယန္တရားများ အသုံးမပြုခြင်းဖြင့် အသံဆူညံမှုလျော့ချခြင်း ဆောင်ရွက်ရန်၊

(၃) ဆူညံသံထွက်ရှိမှုအား အမျိုးသားပတ်ဝန်းကျင်ဆိုင်ရာ အရည်အသွေး (ထုတ်လွှတ်မှု) လမ်းညွှန်ချက်ပါ အသံဆူညံမှုအဆင့်အတွင်း ရောက်ရှိစေရေး ဆောင်ရွက်သွားရန်။

(ဆ) စွန့်ပစ်ပစ္စည်းစီမံခန့်ခွဲမှု။ အောက်ပါအတိုင်း လိုက်နာဆောင်ရွက်ရမည်-

(၁) စွန့်ပစ်ပစ္စည်းများ အမျိုးအစားအလိုက် ခွဲခြားခြင်း၊ စုစည်းခြင်း၊ မြေစာများ၊ ကျောက် အပိုင်းအစများ စုပုံခြင်း၊ ချိုင့်များတွင် စနစ်တကျ ပြန်လည်ဖို့ပေးခြင်း၊ မြေညှိခြင်း၊ သစ်ပင်စိုက်ပျိုးခြင်းများ ဆောင်ရွက်ရန်၊

(၂) လွန်တွင်းတူးခြင်းမှ ထွက်ရှိလာသော ရွှံ့ရည်များ စနစ်တကျ ရေစစ်ကန် တွင် စွန့်ပစ်ခြင်း၊ စက်ဆီ၊ ချောဆီများ ယိုစိမ့်ဖိတ်စင်မှုမရှိစေရန် ကြိုတင် ပြင်ဆင်ခြင်းများ ဆောင်ရွက်ရန်၊

(၃) ထုံးကျောက်တူးဖော်ထုတ်လုပ်စဉ် မြေအောက်ရေစိမ့်ထွက်လာပါက ရေနုတ် မြောင်း များဖြင့်လည်းကောင်း၊ ရေစုပ်ပိုက်ဖြင့်လည်းကောင်း၊ (အလျား ၂၀' × အနံ ၁၀' × အမြင့် ၈') ရှိသော ရေစစ်ကန်(၂)ကန်သို့ ထုတ်လွှတ်ပြီး ရေကြည်ကိုသာ စွန့်ထုတ်ခြင်း၊ သစ်ပင်၊ စားပင်များသို့ ပို့လွှတ်ခြင်းများ ဆောင်ရွက်ရန်။

(ဇ) ဇီဝမျိုးစုံမျိုးကွဲစီမံခန့်ခွဲမှု။ တစ်ဖက်ပါအတိုင်း လိုက်နာဆောင်ရွက်ရမည်-

(၁) လုပ်ငန်းဆောင်ရွက်စဉ်အတွင်း သဘာဝပေါက်ပင်များ ခုတ်ထွင်ခြင်း၊ လောင်စာအဖြစ် အသုံးပြုခြင်းတားမြစ်ရန်၊ လောင်စာအဖြစ်အသုံးပြုရန် လိုအပ်ပါက သီးခြားစိုက်ပျိုးရန်၊ သစ်ပင်များမီးရှို့ခြင်း တားမြစ်ခြင်းတို့ ဆောင်ရွက်ရန်၊

(၂) သတ္တုတူးဖော်ထုတ်လုပ်ခြင်းဖြင့် ထွက်ရှိလာသည့် အခိုးအငွေ့များ ပြန့်လွှင့်ခြင်း မဖြစ်စေရန် လေကာပင်များ စိုက်ပျိုးခြင်း ဆောင်ရွက်ရန်၊

(၃) လုပ်ကွက်အနီးဝန်းကျင်ရှိ တောရိုင်းတိရစ္ဆာန်များအား ဖမ်းဆီးသတ်ဖြတ် စားသောက် ခြင်းများမပြုရန် တားမြစ်ခြင်းတို့ ဆောင်ရွက်ရန်။

(ဈ) ကျန်းမာရေးနှင့် ဘေးအန္တရာယ်ကင်းရှင်းရေးအစီအစဉ်။ တစ်ဖက်ပါအတိုင်း လိုက်နာ ဆောင်ရွက်ရမည်-



- (၁) လုပ်သားဝန်ထမ်းများအတွက် ဆေးပေးခန်းဖွင့်လှစ်၍ ဆေးဝါးကုသပေးခြင်း၊ တစ်လ တစ်ကြိမ် ကျန်းမာရေးဝန်ထမ်းများမှ သင်တန်းပို့ချခြင်းများ ဆောင်ရွက်ရန်၊
 - (၂) လုပ်သားဝန်ထမ်းများ ဘေးအန္တရာယ်ကင်းရှင်းစေရေးအတွက် လုပ်ငန်းခွင်ကာကွယ် ရေးပစ္စည်းများ (PPE) များ ဝတ်ဆင်စေ၍ လုပ်ငန်းခွင်သို့ ဝင်ရောက်စေခြင်း၊ စက်ယန္တရားများကိုင်တွယ်ရာတွင် ဘေးအန္တရာယ်မဖြစ်စေရန် စက်ပစ္စည်းကိုင်တွယ်အသုံးပြုပုံ သင်တန်းပေးခြင်းတို့ ဆောင်ရွက်ရန်၊
 - (၃) ဝန်ထမ်းလုပ်သားများ တာဝန်ပေးရာတွင် အလုပ်ချိန်နှင့် လူအင်အား မျှတစေခြင်း၊ အလုပ်ခွင်အံဝင်ခွင်ချဖြစ်စေရန် သင်တန်းပေးခြင်း၊ တစ်လ တစ်ကြိမ် တွေ့ဆုံဆွေးနွေးခြင်းများ ဆောင်ရွက်ရန်၊
 - (၄) မီးဘေးအန္တရာယ်ကာကွယ်ရေးအတွက် စီမံချက်ရေးဆွဲခြင်း၊ မီးသတ်တပ်ဖွဲ့ဖွဲ့စည်းခြင်း၊ မီးတားလမ်းဖောက်လုပ်စေခြင်း၊ မီးချိတ်၊ မီးကပ်နှင့် မီးသတ်ဆေးဘူးများ လုံလောက်စွာထားရှိခြင်းနှင့် မီးသတ်ရေကန်တို့ထားရှိရန်။
- (ည) အရေးပေါ်အခြေအနေတုံ့ပြန်ရေးအစီအစဉ်။ အောက်ပါအတိုင်း လိုက်နာဆောင်ရွက်ရမည်-
- (၁) လုပ်ငန်းခွင်အတွင်း အရေးပေါ်အခြေအနေဖြစ်ပေါ်လာပါက တုံ့ပြန်နိုင်ရေးစီမံချက်များချမှတ်ပြီး ကယ်ဆယ်ရေးလုပ်ငန်းများ ဆောင်ရွက်သွားရန်၊
 - (၂) လုပ်ငန်းခွင်အတွင်း အရေးပေါ်အခြေအနေဖြစ်ပေါ်လာပါက ကယ်ဆယ်ရေးလုပ်ငန်းများ လုပ်ဆောင်နိုင်ရန် အရေးပေါ်ကယ်ဆယ်ရေးအဖွဲ့ ဖွဲ့စည်းထားရှိရန်၊
 - (၃) အရေးပေါ်အခြေအနေတွင် ဝန်ထမ်းများ ကယ်ဆယ်ရေးလုပ်ငန်းများ လုပ်ဆောင်နိုင်ရန် ဝန်ထမ်းများအား အခြေခံရေးဦးလူနာပြုစုခြင်း သင်တန်းများပို့ချခြင်းတို့ကို ဆောင်ရွက်ရန်၊
 - (၄) အရေးပေါ်အခြေအနေ ဖြစ်ပေါ်လာပါက အနီးဆုံးဆေးပေးခန်း၊ ဆေးရုံအစရှိသည်တို့မြန်ဆုံးပို့ဆောင်သွားနိုင်ရန် (Emergency Response Exercise) ကြိုတင်ဇာတ်တိုက်လေ့ကျင့်မှုများ ပြုလုပ်ဆောင်ရွက်သွားရန်၊
 - (၅) သဘာဝဘေးအန္တရာယ်ကျရောက်ပါကလုပ်ဆောင်ရမည့် ကယ်ဆယ်ရေးလုပ်ငန်းများအား စီမံချက်များ ရေးဆွဲစီမံထားခြင်း၊ ကယ်ဆယ်ရေး

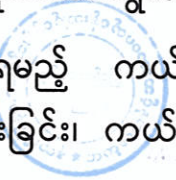

လုပ်ငန်းများအတွက် လိုအပ်သောပစ္စည်းကိရိယာများ စုဆောင်းထားခြင်း၊ အရေးပေါ်ကယ်ဆယ်ရေး ဆောင်ရွက်ရမည် လုပ်ငန်းများဖြစ်သော ရှေးဦး သူနာပြုစုနည်းများနှင့် အသက်ကယ်ရေးနည်းတို့အား ဇာတ်တိုက်လေ့ကျင့် သင်ကြားသွားရန်။

(င) စောင့်ကြပ်ကြည့်ရှုမည့်အစီအစဉ်။ အောက်ပါအတိုင်း လိုက်နာဆောင်ရွက်ရမည်-

- (၁) မြေထုအရည်အသွေးအား လုပ်ငန်းဆောင်ရွက်သည့်ကာလ၊ မိုင်းပိတ်သိမ်း သည့်ကာလနှင့် မိုင်းပိတ်သိမ်းပြီးကာလတို့တွင် ဆောင်ရွက်မည်ဖြစ် ကြောင်း၊ လုပ်ကွက်အတွင်း မြေစာများနှင့် စွန့်ပစ်မြေစာများအား တစ်လ တစ်ကြိမ် စစ်ဆေးမည်ဖြစ်ကြောင်း၊ စောင့်ကြပ်ကြည့်ရှုရေးအဖွဲ့မှ တစ်လ တစ်ကြိမ် အစီရင်ခံတင်ပြရန်နှင့် ကျင်းချိုင့်များကို စွန့်ပစ်မြေစာ၊ မြေဆီ လွှာများပြန်လည်မြေဖို့၍ ဒေသနှင့်သင့်လျော်သော အပင်များစိုက်ပျိုးရန်၊
- (၂) မြေပေါ်/ မြေအောက်ရေအရည်အသွေးအတွက် လုပ်ကွက်အနီးဝန်းကျင်ရှိ ရေတွင်း၊ ရေကန်များမှ Fe, Lead, Arsenic, Mercury ပါဝင်မှုရှိ/မရှိ (၆) လလျှင် တစ်ကြိမ် တိုင်းတာစစ်ဆေးရန်၊
- (၃) လေအရည်အသွေးအား လုပ်ကွက်ဧရိယာအတွင်းနှင့် ဖုန်မှုန့်များထွက်ရှိ သည့် နေရာ များတွင် Fe, Lead, Arsenic, Mercury, NO₂, PM₁₀, PM_{2.5}, SO₂, CO, NO တို့အား (၆)လလျှင် တစ်ကြိမ် တိုင်းတာ စစ်ဆေးရန်၊
- (၄) ဆူညံသံအရည်အသွေးအား လုပ်ကွက်ဧရိယာအတွင်းနှင့် အနီးဝန်းကျင်ရှိ ကျေးရွာများ တွင် (၆)လလျှင် တစ်ကြိမ်တိုင်းတာစစ်ဆေးရန်၊
- (၅) စွန့်ပစ်ပစ္စည်းများအား လုပ်ကွက်အတွင်းရှိစွန့်ပစ်ကန်၊ စက်ဆီချောဆီများ ထွက်ရှိသည့် နေရာများတွင် pH, Zn, Cd, Fe, Suspended Solids, Pb, As, Cu, Hg တို့အား အပတ်စဉ် တိုင်းတာစစ်ဆေးရန်။

(င) တာဝန်ယူဆောင်ရွက်မည့်အဖွဲ့အစည်းများ။ ပတ်ဝန်းကျင်စီမံခန့်ခွဲမှုအစီအစဉ်၊ စောင့်ကြပ်ကြည့်ရှုခြင်းအစီအစဉ်နှင့် မိုင်းပိတ်သိမ်းခြင်းအစီအစဉ်အတွက် တာဝန် ယူဆောင်ရွက်မည့်အဖွဲ့အစည်းတို့အား အစီရင်ခံစာ၌ ဖော်ပြထားသည့်အတိုင်း ဖွဲ့စည်းဆောင်ရွက်ရမည်။

(ခ) အများပြည်သူနှင့်တိုင်ပင်ဆွေးနွေးခြင်း။ အများပြည်သူနှင့်တိုင်ပင်ဆွေးနွေးခြင်း နှင့်စပ်လျဉ်း၍ (၄.၁၁.၂၀၁၈)ရက်နေ့တွင် ကလေး-မြင်းတွင်း ကျေးရွာတွင်



ဒေသခံပြည်သူများနှင့် တွေ့ဆုံဆွေးနွေးခဲ့ပြီး စီမံကိန်းအဆိုပြုသူအနေဖြင့် CSR လုပ်ငန်းများအတွက် ရန်ပုံငွေကျပ် သိန်း (၆၀) ခန့် လျာထားရမည်။

(ဗ) လျာထားအသုံးစရိတ်။ ပတ်ဝန်းကျင်စီမံခန့်ခွဲမှုအစီအစဉ်အတွက် အသုံးပြုမည့် လျာထားအသုံးစရိတ်အား အောက်ပါ ကတိကဝတ်အတိုင်း ဆောင်ရွက်ရန်နှင့် လုံလောက်မှုမရှိပါက ထပ်မံဖြည့်တင်းဆောင်ရွက်ရမည်-

(၁) စောင့်ကြပ်ကြည့်ရှုမှုအစီအစဉ်အတွက် ရန်ပုံငွေ ကျပ်သိန်း(၂၁၀) လျာထား သုံးစွဲရန်၊

(၂) ဘေးအန္တရာယ်ကာကွယ်ရေးအစီအစဉ်အတွက် ရန်ပုံငွေကျပ် သိန်း (၁၄၀) လျာထား သုံးစွဲရန်၊

(၃) စီမံကိန်းအဆိုပြုသူမှ CSR လုပ်ငန်းများအတွက် ရန်ပုံငွေကျပ် သိန်း (၆၀) လျာထား သုံးစွဲရန်။

(ဏ) လုပ်ငန်းပိတ်သိမ်းခြင်းစီမံခန့်ခွဲမှုအစီအစဉ်။ အောက်ပါအတိုင်း လိုက်နာဆောင်ရွက် ရမည်-

(၁) လုပ်ငန်းစတင်ချိန်မှစ၍ အပေါ်ယံမြေဆီလွှာနှင့် (မြေစာ+ကျောက်) များအား စုပုံကွင်း တွင် စနစ်တကျစုပုံ၍ တူးဖော်ထားသော ဟင်းလင်းဖွင့် ဧရိယာတစ်ခုလုံးကို ဖြည့်သွင်း ပြုပြင်ပေးရန်၊

(၂) မြေအောက်လိုဏ်ဂူတူးဖော်ခြင်းကြောင့် မြေသားကျကျခြင်းမရှိစေရန် စနစ်တကျ ပိတ်သိမ်းခြင်း၊ လိုဏ်ဂူအတွင်းနှင့်အဝင်တွင် ခိုင်ခံ့သောနံရံများ၊ တံခါးများဖြင့် ဆောက်လုပ်သွားရန်၊

(၃) တူးဖော်ထားသည့်ကျင်းများ၊ ချိုင့်များအားမြေဖို့ခြင်း၊ မြေညှိ၍ အပေါ်ယံ မြေဆီလွှာများ ဖုံးအုပ်ပြီး ဒေသနှင့်ကိုက်ညီသောအပင်များ ပြန်လည် စိုက်ပျိုးရန်၊

(၄) မိုင်းပိတ်သိမ်းချိန်တွင် ဆောက်လုပ်ထားသော အဆောက်အဦများအား ဖျက်သိမ်းသယ်ယူခြင်း၊ ကျေးရွာသို့လှူဒါန်းခြင်း၊ သစ်ပင်များပြန်လည် စိုက်ပျိုးရန်၊

(၅) မိုင်းပိတ်သွားပြီးဖြစ်သော်လည်း စောင့်ကြပ်ကြည့်ရှုရေးအဖွဲ့မှ လုပ်ကွက် ဝန်းကျင် စိမ်းလန်းစိုပြေရေး စောင့်ကြပ်ကြည့်ရှုစစ်ဆေးရန်နှင့် သဘာဝ ပတ်ဝန်းကျင်ပြုပြင်ပြောင်းလဲမှုများအပေါ် ဒေသခံနှင့်ဌာနဆိုင်ရာတို့မှ ကျေနပ်သည်အထိလိုက်နာ ဆောင်ရွက်ရန်။



ပတ်ဝန်းကျင်နှင့် လူမှုရေးစီမံခန့်ခွဲမှုဆိုင်ရာ လိုက်နာဆောင်ရွက်ရမည့်စည်းကမ်းချက်များ

၇။ စီမံကိန်းအဆိုပြုသူသည် အထက်အပိုဒ် (၆)တွင် ဖော်ပြထားသော ပတ်ဝန်းကျင်စီမံခန့်ခွဲမှုအစီအစဉ် အရ အကောင်အထည်ဖော် ဆောင်ရွက်ရမည့် ကတိကဝတ်များအပြင် အောက်ဖော်ပြပါ စည်းကမ်းချက်များ၊ သတ်မှတ်ချက်များကိုလည်း အပြည့်အဝ လိုက်နာဆောင်ရွက်ရမည်-

(က) မူဝါဒ၊ ဥပဒေ၊ မဟာဗျူဟာနှင့် ပင်မလုပ်ငန်းအစီအစဉ်ပါ စည်းကမ်းချက်များ။ အမျိုးသားပတ်ဝန်းကျင်ရေးရာ မူဝါဒ၊ မြန်မာနိုင်ငံရာသီဥတုပြောင်းလဲမှုဆိုင်ရာ မူဝါဒ၊ မြန်မာနိုင်ငံ ရာသီဥတုပြောင်းလဲမှုဆိုင်ရာမဟာဗျူဟာ၊ မြန်မာနိုင်ငံ ရာသီဥတုပြောင်းလဲမှုဆိုင်ရာ ပင်မလုပ်ငန်းစဉ်၊ မြန်မာနိုင်ငံအမျိုးသားအဆင့် စွန့်ပစ်ပစ္စည်းစီမံခန့်ခွဲမှု မဟာဗျူဟာနှင့် ပင်မလုပ်ငန်းအစီအစဉ်တို့နှင့် စပ်လျဉ်း၍ အောက်ပါအတိုင်း လိုက်နာဆောင်ရွက်ရမည်-

(၁) စီမံကိန်းဆောင်ရွက်ခြင်းကြောင့် ပတ်ဝန်းကျင်ကို ခြိမ်းခြောက်နေသည့် ပြုမူလုပ်ဆောင်ချက်များကို ရှောင်ရှားခြင်း၊ တားမြစ်ခြင်းနှင့် ထိန်းချုပ်ခြင်း ဖြင့် ပတ်ဝန်းကျင်ပျက်စီးမှုများ မဖြစ်မီ ကာကွယ်တားဆီးရန် သို့မဟုတ် အနည်းဆုံးဖြစ်စေရန် ကြိုတင်ပြင်ဆင် ဆောင်ရွက်ထားရန်၊

(၂) ရာသီဥတုပြောင်းလဲမှု လျှော့ချရေးနှင့် လိုက်လျောညီထွေဖြစ်စေရေးအတွက် ရေရှည်တည်တံ့သော သဘာဝသယံဇာတ စီမံအုပ်ချုပ်ခြင်း၊ ဇီဝမျိုးစုံမျိုးကွဲ များနှင့် သဘာဝဂေဟစနစ်များကို ထိန်းသိမ်းကာကွယ်ခြင်းနှင့် ပြန်လည် ပြုစုပျိုးထောင်ခြင်းတို့ကို မြှင့်တင်ဆောင်ရွက်ရန်၊

(၃) လတ်တလောနှင့် ရေရှည်တွင် ဖြစ်ပေါ်လာနိုင်သည့် ရာသီဥတုပြောင်းလဲမှု ၏ သက်ရောက်မှုများမှ ကြိုတင်ကာကွယ်ရေး၊ ပြန်လည်ထူထောင်ရေးနှင့် လူမှုကာကွယ်စောင့်ရှောက်ရေးတို့ကို ခိုင်မာအားကောင်းစေမည့် လုပ်ငန်းစဉ် များ ဆောင်ရွက်ထားရှိရန်၊

(၄) ရာသီဥတုကြောင့် ဖြစ်ပေါ်လာနိုင်မည့် ဘေးအန္တရာယ်များအတွက် ကြိုတင် ပြင်ဆင်ရန်နှင့် ပြန်လည်ထူထောင်လာနိုင်စေရန် အရင်းအမြစ်များ စုစည်း ခြင်းနှင့် ခွဲဝေသုံးစွဲခြင်းတို့ဖြင့် ဘဏ္ဍာရေး လုပ်ငန်းလည်ပတ်မှုကို မြှင့်တင်ပေးနိုင်ရေးအတွက် အရပ်ဘက်လူ့အဖွဲ့အစည်းများနှင့် ပေါင်းစပ် ဆောင်ရွက်ရန်၊

(၅) စွန့်ပစ်ပစ္စည်းစီမံခန့်ခွဲမှုနှင့်စပ်လျဉ်း၍ တစ်ဖက်ပါအတိုင်း ဆောင်ရွက်ရန်-



- (ကက) စီမံကိန်းမှ ထွက်ရှိလာမည့် ပလတ်စတစ်စွန့်ပစ္စည်းများ၊ မိလ္လာ အညစ်အကြေးများ၊ ဓာတုဗေဒစွန့်ပစ်ပစ္စည်းများ၊ စက်မှုလုပ်ငန်း များမှ ထွက်ရှိလာသော စွန့်ပစ်ပစ္စည်းများအား စနစ်တကျစွန့်ပစ် ရန်နှင့် လေဟာပြင်မီးရှို့မှုပျောက်ရေး ဆောင်ရွက်ရန်၊
- (ခခ) စွန့်ပစ်ပစ္စည်းများအား သက်ဆိုင်ရာက စွန့်ပစ်ပစ္စည်းစုပုံစွန့်ပစ်ရန် သတ်မှတ်ထားသော နေရာများတွင် ဘေးအန္တရာယ်ကင်းရှင်းစွာ စွန့်ပစ်ဆောင်ရွက်ရန်၊
- (ဂဂ) စွန့်ပစ်ပစ္စည်းများအား သိမ်းဆည်းခြင်း၊ သယ်ယူပို့ဆောင်ခြင်း၊ စွန့်ပစ်ခြင်းတို့နှင့်ပတ်သက်၍ ပြန့်ကျဲထွက်ကျမှု၊ အနံ့အသက် ဆိုးများ ထွက်ရှိမှု၊ ဆူညံမှု၊ တုန်ခါမှုတို့မရှိစေရေး လိုက်နာဆောင် ရွက်ရန်၊
- (ဃဃ) စီမံကိန်းမှ ထွက်ရှိသော စွန့်ပစ်ပစ္စည်းနှင့် ဘေးအန္တရာယ်ရှိ စွန့်ပစ်ပစ္စည်းများ စီမံဆောင်ရွက်ထားရှိမှုကို စောင့်ကြပ်ကြည့်ရှု စစ်ဆေးနိုင်ရေးအတွက် စွန့်ပစ်ပစ္စည်းဆိုင်ရာ မှတ်တမ်း ပုံစံထား ရှိ ဆောင်ရွက်ရန်၊
- (ငင) ဘေးအန္တရာယ်ရှိ စွန့်ပစ်ပစ္စည်းများနှင့် စက်မှုလုပ်ငန်းများမှ ထွက်ရှိလာသော စွန့်ပစ်ပစ္စည်းများအတွက် ပတ်ဝန်းကျင်နှင့် သဟဇာတဖြစ်စေသော စီမံခန့်ခွဲမှုစနစ်ကို တိုးမြှင့်ဆောင်ရွက်ရန်၊
- (စစ) စီမံကိန်းမှထွက်ရှိလာမည့် စွန့်ပစ်ပစ္စည်းများ နှင့်ပတ်သက်၍ ထွက်ရှိမှုလျှော့ချခြင်း၊ ပြန်လည်သုံးစွဲခြင်း၊ ပြန်လည်ပြုပြင် ထုတ်လုပ်ခြင်းဖြင့် စွန့်ပစ်ပစ္စည်းထွက်ရှိမှုများကို ကာကွယ် ဆောင်ရွက်ရန်၊
- (ဆဆ) စီမံကိန်းမှ ထွက်ရှိလာမည့် စွန့်ပစ်ပစ္စည်းများ စီမံခန့်ခွဲမှုအတွက် အစဉ်လည်ပတ်နေသည့် ရန်ပုံငွေထားရှိဆောင်ရွက်ရန်၊
- (ဇဇ) စီမံကိန်းမှ တစ်နှစ်လျှင် ဘေးကာကျောက်နှင့်သတ္တုရိုင်း ထွက်ရှိမည် ဖြစ်သောကြောင့် အဆိုပါစွန့်ပစ်မြေစာများကြောင့် ရေစီးရေလာ ပိတ်ဆို့မှု၊ နုန်းအနည်ကျမှုနှင့် ရေကြီးရေလျှံမှုမဖြစ်စေရန် စွန့်ပစ် မြေစာများကို မြစ်၊ ချောင်း၊ မြောင်းများမှ အနည်းဆုံးပေ (၃၀၀)



အကွာတွင် မြေစာပုံကွင်း ပြုလုပ်၍ စနစ်တကျ စွန့်ပစ်ရန်နှင့် ရေစီးရေလာပိတ်ဆို့မှု မရှိစေရေး ရှင်းလင်းခြင်းများ ဆောင်ရွက်ရန်။

(ခ) စံချိန်စံညွှန်းစည်းကမ်းချက်များ။ စံချိန်စံညွှန်းစည်းကမ်းချက်များနှင့် စပ်လျဉ်း၍ အောက်ပါအတိုင်း လိုက်နာဆောင်ရွက်ရမည်-

(၁) လေအရည်အသွေး၊ ဆူညံသံ၊ အလုပ်စခန်းများ၊ မိလ္လာစနစ်များ၊ အိမ်တွင်း ရေဆိုးများနှင့် စပ်လျဉ်း၍ အမျိုးသားပတ်ဝန်းကျင်ဆိုင်ရာ အရည်အသွေး (ထုတ်လွှတ်မှု) လမ်းညွှန်ချက်၊ အထွေထွေလမ်းညွှန်ချက်ပါ သတ်မှတ်ချက် နှင့်အညီ လိုက်နာဆောင်ရွက်ရန်၊

(၂) ဆူညံသံအတွက် စီမံကိန်း ဧရိယာပြင်ပရှိ အနီးဆုံးလက်ခံသည့် နေရာတွင် အခြေခံအဆင့်မှ အများဆုံးမြင့်တက်မှု ၃ dBA ထက် မကျော်လွန်စေရေး လိုက်နာဆောင်ရွက်ရန်နှင့် မည်သည့်ဖောက်ခွဲမှုတွင်မဆို 120 dB Linear ထက်မကျော်လွန်စေရန်၊ မြေတုန်ခါမှုအတွက် 5mm/s(Peak Particle Velocity - ppv) ထက် အကျော်လွန်စေရန်နှင့် ဖောက်ခွဲခြင်းကို နေအလင်း ရောင်ရှိသည့်အချိန်တွင်သာ ပြုလုပ်ရန်၊

(၃) စွန့်ထုတ်အရည်အသွေးနှင့် စပ်လျဉ်း၍ အမျိုးသားပတ်ဝန်းကျင်ဆိုင်ရာ အရည်အသွေး (ထုတ်လွှတ်မှု) လမ်းညွှန်ချက် အပိုဒ် ၂.၇.၁ ပါ Parameter များ တိုင်းတာ၍ သတ်မှတ်ချက်နှင့်အညီ သန့်စင်ပြီးမှ စွန့်ထုတ်ရန်၊

(၄) စီမံကိန်းနှင့် အခြားသက်ဆိုင်ရာ မူဝါဒ၊ ဥပဒေနှင့် သတ်မှတ်ချက်များကို လိုက်နာဆောင်ရွက်ရန်။

(ဂ) ဇီဝမျိုးစုံမျိုးကွဲစီမံခန့်ခွဲရေးဆိုင်ရာစည်းကမ်းချက်များ။ ဇီဝမျိုးစုံမျိုးကွဲများ စီမံ ခန့်ခွဲရေးဆိုင်ရာ စည်းကမ်းချက်များနှင့်စပ်လျဉ်း၍ အလုပ်သမားများမှ တောရိုင်း တိရိစ္ဆာန်များအား ဖမ်းဆီးခြင်း၊ ဝယ်ယူခြင်း၊ တရားမဝင်သစ်ခုတ်ခြင်းများ မရှိစေ ရေး ကြပ်မတ်ဆောင်ရွက်ရမည်။

(ဃ) ကျန်းမာရေးနှင့်လုပ်ငန်းခွင်ဘေးအန္တရာယ်ကင်းရှင်းရေးဆိုင်ရာ စည်းကမ်းချက်များ။ ကျန်းမာရေးနှင့် လုပ်ငန်းခွင်ဘေးအန္တရာယ် ကင်းရှင်းရေးဆိုင်ရာ စည်းကမ်းချက် များနှင့်စပ်လျဉ်း၍ အောက်ပါအတိုင်း လိုက်နာဆောင်ရွက်ရမည်-

(၁) ကျန်းမာရေးနှင့် လုပ်ငန်းခွင်ဘေးအန္တရာယ်ကင်းရှင်းစေရေးအတွက် မြန်မာ့သတ္တုတွင်း ဥပဒေ ပုဒ်မ ၁၃၊ မြန်မာ့သတ္တုတွင်း နည်းဥပဒေများ။



နည်းဥပဒေ ၁၄၇ (ဃ)၊ ၁၇၀ (ဂ)၊ ၁၇၄၊ ၁၇၆၊ ၁၇၇၊ ၁၇၈၊ ၁၈၀၊ ၁၈၁၊ ၁၈၄ (ခ) တို့နှင့်အညီ လိုက်နာ ဆောင်ရွက်ရန်၊

- (၂) စီမံကိန်းလုပ်ငန်းကြောင့် ထိခိုက်ခံစားရမည့် ဒေသခံများအတွက် ပညာရေး၊ ကျန်းမာရေးစောင့်ရှောက်မှု၊ အခြေခံအဆောက်အအုံ ဖွံ့ဖြိုးတိုးတက်ရေး၊ အလုပ်အကိုင်ခန့်ထားခြင်း၊ ရေရှည်လူမှုစီးပွားရေးဖွံ့ဖြိုးတိုးတက်စေရေး တို့ကို ဆောင်ရွက်ပေးရန်နှင့်ဝန်ထမ်းများ၏ ကျန်းမာရေးနှင့်ဘေးအန္တရာယ် ကင်းရှင်းရေးတို့ကိုဆောင်ရွက်ရန်၊
- (၃) ယမ်းဖောက်ခွဲသည့် အချိန်တွင်မိုင်းလုပ်သားများ အကြားအာရုံ ထိခိုက်မှု မရှိစေရေးအတွက် မိုင်းလုပ်သားများအား (Personal Protective Equipment- PPE) ထောက်ပံ့ပေးရန်။

(င) သတ္တုတွင်းလုပ်ငန်းများအတွက်ရေရယူသုံးစွဲခြင်းဆိုင်ရာစည်ကမ်းချက်များ။
 သတ္တုတွင်းလုပ်ငန်းများအတွက် ရေရယူသုံးစွဲခြင်းနှင့်စပ်လျဉ်း၍ မြန်မာ့သတ္တုတွင်း ဥပဒေပုဒ်မ ၁၆၊ မြန်မာ့သတ္တုတွင်း နည်းဥပဒေများ၊ နည်းဥပဒေ ၁၅၂၊ ၁၅၃၊ ၁၅၄ ပါ သတ်မှတ်ချက်များကိုအလေးထားလိုက်နာဆောင်ရွက်ရမည်။

(စ) ဒေသခံများနှင့် တိုင်ပင်ဆွေးနွေးခြင်းဆိုင်ရာ စည်ကမ်းချက်များ။ စီမံကိန်းအဆိုပြု သူသည် ဒေသခံများနှင့် တိုင်ပင်ဆွေးနွေးရေးလုပ်ငန်းစဉ်များနှင့် စပ်လျဉ်း၍ အောက်ပါအချက်များကို လိုက်နာဆောင်ရွက်ရမည်-

- (၁) ဘေးအန္တရာယ်ရှိလုပ်ငန်းများအပါအဝင် တည်ဆောက်ရေး လုပ်ငန်းများနှင့် ဆောင်ရွက်မည့်လုပ်ငန်းများကို ဒေသခံပြည်သူများသို့ ကြိုတင်အသိပေးရန်၊
- (၂) တည်ဆောက်ရေးကာလအတွင်း ယာဉ်သွားလာမှု လမ်းကြောင်းများ၊ ယာဉ် သွားလာမှုကြောင့်ဖြစ်နိုင်သော အနှောက်အယှက်များ၊ ပတ်ဝန်းကျင် သာယာမှုအပေါ် ထိခိုက်မှုများနှင့် စပ်လျဉ်း၍ သက်ဆိုင်ရာ ဒေသခံများသို့ ကြိုတင်အသိပေးရန်၊
- (၃) ဒေသခံပြည်သူများနှင့် တိုင်ပင်ဆွေးနွေးခြင်း၊ ပူးပေါင်းပါဝင်စေခြင်း၊ နစ်နာမှု ဖြေရှင်းရေးလုပ်ငန်းစဉ်များကို လုပ်ငန်းဆောင်ရွက်နေစဉ်အတွင်း အကောင်အထည်ဖော်ဆောင်ရွက်သွားရန်။

(ဆ) လုပ်ငန်းပိတ်သိမ်းခြင်းဆိုင်ရာစည်ကမ်းချက်များ။ လုပ်ငန်းပိတ်သိမ်းခြင်းနှင့် စပ်လျဉ်း၍ တစ်ဖက်ပါအတိုင်း လိုက်နာဆောင်ရွက်ရမည်-



(၁) မိုင်းပိတ်သိမ်းခြင်းလုပ်ငန်းများကို အစီရင်ခံစာတွင် ဖော်ပြထားသည့် သတ္တု တွင်းပိတ်သိမ်းရာ၌ ဆောင်ရွက်မည့်လုပ်ငန်းစဉ်များအတိုင်း လုပ်ငန်းစတင် ဆောင်ရွက်စဉ်ကပင် ကြိုတင်စီစဉ်ထားရှိ လိုက်နာဆောင်ရွက်ရန်နှင့် စီမံကိန်းအဆိုပြုသူသည် မြန်မာ့သတ္တုတွင်းနည်းဥပဒေများ၊ နည်းဥပဒေများ ၁၈၆ (ဃ) ပါ ပြဋ္ဌာန်းချက်နှင့်အညီ ပိတ်သိမ်းရန် စီစဉ်ထားသည့် အချိန် မတိုင်မီ(၁)နှစ်ထက် နောက်မကျစေဘဲ အပြီးသတ်ပိတ်သိမ်းခြင်း အစီအစဉ် ကို တင်ပြရန်၊

(၂) စီမံကိန်းကြောင့် ပျက်စီးသွားသည့် နေရာများတွင် ဒေသနှင့်ကိုက်ညီသည့် သစ်ပင်များ ပြန်လည်စိုက်ပျိုးရန်နှင့် ရှင်သန်ကြီးထွားသည်အထိ အစီရင်ခံစာ၌ ဖော်ပြထားသည့် ကတိကဝတ်အတိုင်း တာဝန်ယူကြီးကြပ် ဆောင်ရွက်ရန်၊

(၃) မြေဆီလွှာပျက်စီးသွားသည့် နေရာများအား သက်ဆိုင်ရာဌာန၊ အဖွဲ့ အစည်း၏ လမ်းညွှန်ချက်နှင့်အညီ မြေညှိခြင်း၊ မြေပြုပြင်ခြင်း၊ အပေါ်ယံ မြေဆီလွှာများ ဖုံးအုပ်ခြင်းတို့ကို ဆောင်ရွက်ရန်နှင့် ဒေသနှင့်ကိုက်ညီသော နှစ်ရှည်ပင်များစိုက်ပျိုးရန်၊ အပင်များရှင်သန်ကြီးထွားသည်အထိ တာဝန်ယူ ဆောင်ရွက်ရန်။

(ဇ) အစီရင်ခံစာတင်ပြခြင်းဆိုင်ရာစည်ကမ်းချက်များ။ ပတ်ဝန်းကျင်နှင့်လူမှုရေးဆိုင်ရာ စီမံခန့်ခွဲမှုအစီအစဉ်များ၊ စောင့်ကြပ်ကြည့်ရှုရေးအစီအစဉ်များ အကောင်အထည် ဖော်ဆောင်ရွက်ခြင်းနှင့်စပ်လျဉ်း၍ အောက်ဖော်ပြပါကိစ္စရပ်များ ဖြစ်ပွားပါက ဝန်ကြီးဌာနသို့ နှောင့်နှေးမှုမရှိစေဘဲ အစီရင်ခံစာတင်ပြရမည်-

(၁) ပစ္စည်းကိရိယာများ သို့မဟုတ် နည်းစနစ်များ မှားယွင်းအလုပ်လုပ်ခြင်း၊ ပျက်စီးခြင်း သို့မဟုတ် အလုပ်မလုပ်တော့ခြင်း၊

(၂) သိသာထင်ရှားသော ညစ်ညမ်းမှုဖြစ်ပေါ်စေခဲ့သော (သို့မဟုတ်) ဖြစ်ပေါ်နေ စေသော သို့မဟုတ် ဖြစ်ပေါ်စေနိုင်သော မတော်တဆမှုတစ်ခု ဖြစ်ပွားခြင်း သို့မဟုတ် ထုတ်လွှတ်မှု ကန့်သတ်တန်ဖိုးဖြင့် ထိန်းချုပ်ထားခြင်း မရှိသည့် အရာဝတ္ထုတစ်ခု ထုတ်လွှတ်ခြင်း၊

(၃) သတ်မှတ်ဖော်ပြထားသည့် ကန့်သတ်တန်ဖိုး တစ်ခုခုကို ကျော်လွန်ခြင်း၊

(၄) ပတ်ဝန်းကျင်နှင့် သက်ရှိတို့၏ ကျန်းမာရေးတို့အပေါ် သိသာထင်ရှားသော ဆိုးကျိုးသက်ရောက်မှုများ ဖြစ်ပေါ်ခြင်း၊



(၅) စီမံကိန်းအဆိုပြုသူသည် ယင်း၏ တာဝန်များ ပျက်ကွက်မှု သို့မဟုတ် အခြားလုပ်ငန်းများဆောင်ရွက်ရန် ပျက်ကွက်မှုသို့မဟုတ် ပတ်ဝန်းကျင် ထိန်းသိမ်းရေးဆိုင်ရာ လိုက်နာဆောင်ရွက်မှု သက်သေခံလက်မှတ်နှင့် ပတ်ဝန်းကျင်စီမံခန့်ခွဲမှုအစီအစဉ်ပါအတိုင်း လိုက်နာဆောင်ရွက်ရန် ပျက်ကွက်မှုများကို ဖြစ်နိုင်သမျှ ဆောလျင်စွာ ဝန်ကြီးဌာနသို့ စာဖြင့် အသိပေး တင်ပြရမည်။ ပျက်ကွက်မှု တစ်ရပ်ရပ်ကြောင့် အန္တရာယ်ဖြစ်စေ နိုင်သောပတ်ဝန်းကျင်အပေါ် သက်ရောက်မှု ဖြစ်လာနိုင်သည့် အကြောင်း ကိစ္စရပ် သို့မဟုတ် ဝန်ကြီးဌာနက အမြန်သိရှိရန် လိုအပ်သည့် အကြောင်း ကိစ္စရပ်ကို (၂၄) နာရီအတွင်းလည်းကောင်း၊ အခြားအကြောင်းကိစ္စရပ်များ အားလုံးတွင် စီမံကိန်းအဆိုပြုသူက ယင်းဖြစ်စဉ်ဖြစ်ရပ်ကို စတင်သိရှိသည့် အချိန်မှ (၇) ရက်အတွင်း လည်းကောင်း ဝန်ကြီးဌာနသို့ အသိပေးတင်ပြရ မည်။

(၆) စီမံကိန်း၏ အရွယ်အစား၊ နယ်ပယ်အတိုင်းအတာ၊ တည်နေရာ၊ အခင်းအကျင်း၊ နည်းပညာ၊ ကြိုတင်မျှော်မှန်းနိုင်သော ဆိုးကျိုးသက်ရောက်မှုကြောင့် ဖြစ်လာသည့် အန္တရာယ်၊ ထုတ်လုပ်မှုနည်းလမ်း သို့မဟုတ် ညစ်ညမ်းမှု တားဆီးရန် သို့မဟုတ် လျှော့ချရန် ဆောင်ရွက်မှုတို့တွင် အဓိက ပြောင်းလဲ ခြင်း သို့မဟုတ် တိုးချဲ့ခြင်း သို့မဟုတ် ဒုတိယတိုးချဲ့ဆောင်ရွက်ရန် အဆိုပြု ခြင်းဖြစ်ပါက စီမံကိန်းအဆိုပြုသူသည် သတ်မှတ်ထားသော အချိန်ဇယား အတွင်း ပြောင်းလဲမှုများ၏ သတင်းအချက်အလက်များနှင့်အတူ ဝန်ကြီးဌာန သို့ တင်ပြရမည်။

(၇) စီမံကိန်းဧရိယာအတွင်းမမျှော်လင့်သော ဘေးအန္တရာယ်များကြောင့် လည်းကောင်း၊ ပတ်ဝန်းကျင်နှင့် လူမှုရေးအခြေအနေ ပြောင်းလဲမှုများ ကြောင့် လည်းကောင်း၊ ဖြစ်ပေါ်လာနိုင်သည့် ထိခိုက်မှုများအပေါ် မူတည်၍ သက်ဆိုင်ရာ ကဏ္ဍအလိုက် စီမံခန့်ခွဲမှုအစီအစဉ်များအား ဝန်ကြီးဌာနသို့ ပြန်လည်တင်ပြရမည်။

(၈) စောင့်ကြပ်ကြည့်ရှုမှုအစီရင်ခံစာတင်ပြရာတွင် အောက်ပါအချက်များ ပြည့်စုံစွာ ပါဝင်တင်ပြရမည်-

(ကက) စည်းကမ်းချက်များအားလုံးကို လိုက်နာကြောင်း သက်သေခံ စာရွက်စာတမ်း အထောက်အထားများ၊



(ခခ) ပတ်ဝန်းကျင်စီမံခန့်ခွဲမှုအစီအစဉ် (EMP) ကို အကောင်အထည်ဖော်မှုအတွက် တင်ပြထားသည့် အကောင်အထည်ဖော်မှု ဇယားအတိုင်း ဆောင်ရွက်ရာတွင် အစီရင်ခံသည့် အချိန်အထိတိုးတက်မှု၊

(ဂဂ) ပတ်ဝန်းကျင်စီမံခန့်ခွဲမှုအစီအစဉ် (EMP) အား အကောင်အထည်ဖော်ရာတွင် တွေ့ကြုံရသော အခက်အခဲများ၊ ယင်းအခက်အခဲများကို ကုစားရန် အကြံပြုချက်များနှင့် အလားတူအခက်အခဲများ၊ အနာဂတ်တွင် တွေ့ကြုံနိုင်မှုကို တားဆီးကာကွယ်ရန် သို့မဟုတ် ရှောင်လွှဲရန် အဆိုပြုသည့် ဆောင်ရွက်မှုများ၊

(ဃဃ) ပတ်ဝန်းကျင်စီမံခန့်ခွဲမှုအစီအစဉ် (EMP) ကို လိုက်နာဆောင်ရွက်ရန် ပျက်ကွက်သည့်အကြိမ်နှင့် အမျိုးအစား၊ အဆိုပြုသည့် ကုစားမှု ဆောင်ရွက်ချက်များနှင့် ကုစားမှုပြီးမြောက်ရမည့် အချိန်သတ်မှတ်ချက်များ၊

(ငင) လုပ်ငန်းခွင်နှင့် လူမှုအဖွဲ့အစည်း၏ ကျန်းမာရေး၊ ဘေးအန္တရာယ်ကင်းရှင်းရေးနှင့် ပတ်ဝန်းကျင်နှင့်စပ်လျဉ်း၍ ဖြစ်ပွားသော မတော်တဆမှုများနှင့် ဖြစ်စဉ်ဖြစ်ရပ်များ၊

(စစ) ပတ်ဝန်းကျင်စီမံခန့်ခွဲမှုအစီအစဉ်အရ သတ်မှတ်ထားသည့် သို့မဟုတ် အခြားလိုအပ်သည့် ပတ်ဝန်းကျင်ဆိုင်ရာ အတိုင်းအတာနှင့် စည်းကမ်းချက်များဆိုင်ရာ အချက်အလက်များအား စောင့်ကြပ်ကြည့်ရှုမှု။

(၉) စီမံကိန်းအဆိုပြုသူသည်တည်ဆောက်ရေးအဆင့်လုပ်ငန်းများ ဆောင်ရွက်ပြီးနောက်တွင်စီမံကိန်း၏ လုပ်ငန်းခွင်မြေပုံများ၊ လုပ်သားနေရာထိုင်ခင်းစီမံချက်များ၊ တည်ဆောက်ရေးလုပ်ငန်းကို ဤ ECC နှင့်အညီ ဆောင်ရွက်ခဲ့ကြောင်း အထောက်အထားများပါဝင်သည့် စီမံကိန်း၏ အပြီးသတ်လုပ်ငန်းအစီအစဉ်များကို ကနဦးတင်ပြမည့် စောင့်ကြပ်ကြည့်ရှုမှုအစီအစဉ်နှင့် ပူးတွဲ၍ ပတ်ဝန်းကျင်ထိန်းသိမ်းရေးဦးစီးဌာနသို့ တင်ပြရမည်။

(၈) ယဉ်ကျေးမှုအမွေအနှစ် ထိန်းသိမ်းစောင့်ရှောက်ရေးဆိုင်ရာ စည်းကမ်းချက်များ။

စီမံကိန်းဆောင်ရွက်မည့် နေရာဒေသများတွင် မြေပေါ်/မြေအောက်ရှိ ရှေးဟောင်းယဉ်ကျေးမှုအမွေအနှစ်နှင့် သက်ဆိုင်သည့် အထောက်အထားများ၊ ရှေးဟောင်းဝတ္ထုပစ္စည်းများ၊ ရှေးဟောင်းအဆောက်အအုံများတွေ့ရှိပါက ရှေးဟောင်းသုတေသန



နှင့် အမျိုးသားပြတိုက်ဦးစီးဌာနသို့ ချက်ချင်းဆက်သွယ် သတင်းပို့ အကြောင်းကြားရမည်။

(ည) လူမှုတာဝန်သိအစီအစဉ်ဆိုင်ရာ စည်းကမ်းချက်များ။ လူမှုတာဝန်သိအစီအစဉ်နှင့် စပ်လျဉ်း၍ တစ်ဖက်ပါတို့ကို လိုက်နာဆောင်ရွက်ရမည်-

(၁) စီမံကိန်းအဆိုပြုသူသည် စီမံကိန်းကြောင့် ထိခိုက်ခံစားရသူများအား လက်ရှိ သို့မဟုတ် စီမံကိန်းမဆောင်ရွက်မီ ကာလထက် မနိမ့်ကျသော လူမှုစီးပွားရေး တည်ငြိမ်ခိုင်မာမှု ရရှိသည်အထိ ဆောင်ရွက်ပေးရန်နှင့် သက်မွေးဝမ်းကျောင်းလုပ်ငန်းများ ပြန်လည်တည်ထောင်ရေးနှင့် ပြန်လည်နေရာချထားရေး အစီအစဉ်များကို စီမံကိန်းကြောင့် ထိခိုက်ခံစားရသူများ၊ သက်ဆိုင်ရာအစိုးရဌာန၊ အဖွဲ့အစည်းများ၊ အခြားသက်ဆိုင်သူများနှင့် တိုင်ပင်ဆွေးနွေး၍ လိုအပ်သလို ပံ့ပိုးနိုင်ရေး စီစဉ်ဆောင်ရွက်ရန်၊

(၂) ဒေသဖွံ့ဖြိုးရေးလုပ်ငန်းများ (Community Development Plan) ဆောင်ရွက်ရာတွင် သက်ဆိုင်ရာဒေသရှိ ဌာနဆိုင်ရာများ၊ မြို့နယ်ဖွံ့ဖြိုးတိုးတက်ရေးစီမံကိန်း (Township Development Plans) များနှင့် ချိတ်ဆက်ဆောင်ရွက်ရန်နှင့် စီမံကိန်းအနီးရှိဒေသခံပြည်သူများ၊ ဆက်စပ်ပတ်သက်သူများနှင့် စဉ်ဆက်မပြတ် တွေ့ဆုံဆွေးနွေးပြီး ၎င်းတို့၏ အကြံပြုချက်နှင့် လိုအပ်ချက်များအား အလေးထားပေါင်းစပ်ဆောင်ရွက်ရန်။

(ဋ) အများပြည်သူသိရှိနိုင်ရေးဆိုင်ရာ စည်းကမ်းချက်များ။ စီမံကိန်းအဆိုပြုသူသည် အတည်ပြုထားသည့် ပတ်ဝန်းကျင်စီမံခန့်ခွဲမှုအစီအစဉ်ကို စီမံကိန်းနှင့် ဆက်စပ်ပတ်သက်သူများနှင့် အများပြည်သူများသိရှိနိုင်ရေးအတွက် မြန်မာဘာသာဖြင့် ရေးသားဖော်ပြထားသော အကျဉ်းချုပ်အစီရင်ခံစာနှင့် လိုက်နာဆောင်ရွက်မည့် ပတ်ဝန်းကျင်နှင့် လူမှုဆိုင်ရာ ကတိကဝတ်များအား ဖြန့်ဝေအသိပေး ထုတ်ဖော်ကြေညာရမည်။

(ဌ) စောင့်ကြပ်ကြည့်ရှုမှု အစီအစဉ်ဆိုင်ရာ စည်းကမ်းချက်များ။ စောင့်ကြပ်ကြည့်ရှုမှု အစီအစဉ်နှင့်စပ်လျဉ်း၍ အောက်ပါအတိုင်း လိုက်နာဆောင်ရွက်ရမည်-

(၁) စီမံကိန်းအဆိုပြုသူသည် သက်ဆိုင်ရာအခွင့်အမိန့်ရအဖွဲ့အစည်းထံမှစာဖြင့် ခွင့်ပြုချက်ကို လက်ခံရရှိသည့်အခါ အကြိုတည်ဆောက်ခြင်း၊ တည်ဆောက်ခြင်း၊ လုပ်ငန်းလည်ပတ်ဆောင်ရွက်ခြင်း၊ လုပ်ငန်းရပ်စဲခြင်း၊ လုပ်ငန်းပိတ်သိမ်းခြင်း၊ လုပ်ငန်းပိတ်သိမ်းပြီးကာလဟူသည့် စီမံကိန်းအဆင့်



အားလုံးတွင် ဆိုးကျိုးသက်ရောက်မှုအားလုံးအတွက် စီမံကိန်းနှင့် ဆက်စပ် ဆောင်ရွက်မှုများအပေါ် မိမိကိုယ်မိမိ ဘက်စုံစောင့်ကြပ်ကြည့်ရှုစစ်ဆေးခြင်းကို လက်တွေ့စဉ်ဆက်မပြတ် ဆောင်ရွက်ရမည့်အပြင် သက်ဆိုင်ရာ ဥပဒေများ၊ နည်းဥပဒေများ၊ ပတ်ဝန်းကျင်ထိခိုက်မှုဆန်းစစ်ခြင်းဆိုင်ရာ လုပ်ထုံးလုပ်နည်းနှင့် စံချိန်စံညွှန်းများ၊ ဤပတ်ဝန်းကျင်ထိန်းသိမ်းရေးဆိုင်ရာ လိုက်နာဆောင်ရွက်မှု သက်သေခံလက်မှတ်ပါ စည်းကမ်းသတ်မှတ်ချက် များနှင့် ပတ်ဝန်းကျင်စီမံခန့်ခွဲမှုအစီအစဉ်ပါ ကတိကဝတ်များကို လိုက်နာ ဆောင်ရွက်ရန်၊

(၂) စီမံကိန်းအဆိုပြုသူသည် ပတ်ဝန်းကျင်ထိန်းသိမ်းရေးဆိုင်ရာ လိုက်နာ ဆောင်ရွက်မှု သက်သေခံလက်မှတ်တွင် သတ်မှတ်ဖော်ပြထားသည့် စောင့်ကြပ်ကြည့်ရှုရေးလုပ်ငန်းများကို မိမိအစီအစဉ်ဖြင့် ဆောင်ရွက်ရန်၊ ပတ်ဝန်းကျင်စီမံခန့်ခွဲမှုအစီအစဉ် တွင် ဖော်ပြထားသည့် စောင့်ကြပ်ကြည့် ရှုရေးလုပ်ငန်းများကို မိမိအစီအစဉ်ဖြင့် ဆောင်ရွက်ရာမှရှိုသော ရလဒ် များကို မှတ်တမ်းတင် ထိန်းသိမ်းထားရန်၊ ယင်းမှတ်တမ်းများတွင် နမူနာ စုဆောင်းရယူခြင်းနှင့် ဓာတ်ခွဲဆန်းစစ်ခြင်းရလဒ်များ၊ ကိရိယာဖြင့် တိုင်း တာချက်များ၊ ချိန်ညှိတွက်ချက်ခြင်းများ (Calibrations)၊ စစ်ဆေး ခြင်းများ၊ စမ်းသပ်ခြင်းနှင့် စာရင်းကောက်ခြင်း၊ အချက်အလက် အခြေခံအဖြစ် အသုံးပြုသည့် ဆန်းစစ်လေ့လာမှုများစသည်တို့ ပါဝင်ရန်၊ မှတ်တမ်းများ အားလုံးသည် ဖတ်ရှုနိုင်ရမည်ဖြစ်ပြီး ကြောင်းကျိုးညီညွတ်စွာဖြင့် အသုံးချ နိုင်ရန်၊ ပြင်ဆင်ဖြည့်စွက်မှုများရှိပါက မူရင်းမှတ်တမ်းနှင့် ပြင်ဆင်ဖြည့်စွက် ထားသော မှတ်တမ်းနှစ်မျိုးလုံးကိုဖတ်ရှုနိုင်သည့် သို့မဟုတ် ပြန်လည် ဖော်ဆောင်ရယူနိုင်သည့် နည်းလမ်းဖြင့် ပြင်ဆင်ဖြည့်စွက်ရန်နှင့် ဝန်ကြီးဌာနမှ စာဖြင့် သီးခြားရေးသားသဘောတူထားခြင်း မရှိပါက မှတ်တမ်းများ အားလုံးကို ထိန်းသိမ်းထားရန်။

(၃) စောင့်ကြပ်ကြည့်ရှုမည့်နယ်ပယ် (ရေ၊ လေ၊ ဆူညံသံ) များ၊ နည်းစနစ်များ၊ နမူနာ စုဆောင်းခြင်းနှင့် ဓာတ်ခွဲစမ်းသပ်ခြင်း၊ စောင့်ကြပ်တိုင်းတာမည့် နေရာ၊ အကြိမ်အရေအတွက်၊ အချိန်ဇယား၊ မှတ်တမ်းတင်ခြင်းနှင့် အစီရင်ခံခြင်း စသည်တို့ကို ရေးဆွဲ၍ အကောင်အထည်ဖော်ဆောင်ရွက်ပြီး သယံဇာတနှင့် သဘာဝပတ်ဝန်းကျင်ထိန်းသိမ်းရေးဝန်ကြီးဌာနသို့ ၆ လ



တစ်ကြိမ် တင်ပြရန်နှင့် အများပြည်သူသိရှိစေရန် ဝန်ကြီးဌာနသို့ တင်ပြ သည့် နေ့ရက်မှ (၁၀) ရက်အတွင်း ထုတ်ဖော်ကြေညာရန်၊

(၄) ပတ်ဝန်းကျင်စီမံခန့်ခွဲမှုအစီအစဉ်တွင်ဖော်ပြထားသည့် ကုစားပြင်ဆင်ရေး လုပ်ငန်းများ၊ ကြိုတင်ကာကွယ်ရေးလုပ်ငန်းများ လိုက်နာ ဆောင်ရွက်ရန် နှင့် စောင့်ကြပ်ကြည့်ရှုရေးအစီအစဉ်တွင် ဖော်ပြထားသည့် ကတိကဝတ် အတိုင်းလိုက်နာအကောင်အထည်ဖော်ဆောင်ရွက်ရန်၊

(၅) စီမံကိန်းအဆိုပြုသူသည် စောင့်ကြပ်ကြည့်ရှုမှုအစီရင်ခံစာအား ဤဝန်ကြီး ဌာနသို့ တင်ပြသည့် နေ့ရက်မှ ၁၀ ရက်အတွင်း အမျိုးသားလုံခြုံရေးဆိုင်ရာ ကိစ္စရပ်များမှတစ်ပါး အများပြည်သူ သိရှိနိုင်ရန် စီမံကိန်း၏ ဝက်ဘ်ဆိုဒ် တွင်လည်းကောင်း၊ စာကြည့်တိုက်များ၊ ပြည်သူ့ခန်းမများစသည့် အများပြည်သူ စုဝေးရာနေရာများတွင်လည်းကောင်း၊ စီမံကိန်းရုံးဌာနများတွင်လည်းကောင်း အများပြည်သူသိရှိနိုင်စေရေး တင်ပြထားရှိရန်၊ မည်သည့် အဖွဲ့အစည်း သို့မဟုတ် ပုဂ္ဂိုလ်မဆို စောင့်ကြပ်ကြည့်ရှုမှုအစီရင်ခံစာ၏ ဒီဂျစ်တယ်မိတ္တူ ကိုတောင်းခံနိုင်ပြီး စီမံကိန်းအဆိုပြုသူသည် ယင်းတောင်းခံချက်ကို ရရှိပြီး နောက် (၁၀) ရက်အတွင်း ဒီဂျစ်တယ်မိတ္တူကို အီးမေးလ်ဖြင့်ဖြစ်စေ၊ တောင်းခံသူနှင့် သဘောတူညီထားသည့် အခြားနည်းလမ်းဖြင့်ဖြစ်စေ ပေးပို့ရန်၊

(၆) စီမံကိန်းအဆိုပြုသူသည် ဝန်ကြီးဌာနက စောင့်ကြပ်ကြည့်ရှုခြင်း၊ စစ်ဆေး ခြင်းနှင့်စပ်လျဉ်း၍ အောက်ပါတို့ကို လိုက်နာဆောင်ရွက်ရမည်-

(ကက) စီမံကိန်းလုပ်ငန်းများ သို့မဟုတ် စီမံကိန်းနှင့် ဆက်စပ်သည့် လုပ်ငန်းများကို ဆောင်ရွက်နေသည့် စီမံကိန်းရုံး၊ စီမံကိန်းလုပ်ငန်း ခွင်နေရာနှင့် အခြားမည်သည့်နေရာကိုမဆို ဝန်ကြီးဌာနမှ ဖြစ်စေ၊ ဝန်ကြီးဌာနအား ကိုယ်စားပြုသူများမှဖြစ်စေ စောင့်ကြပ်ကြည့်ရှု စစ်ဆေးခြင်းနှင့်စပ်လျဉ်း၍ ပုံမှန်အလုပ်ချိန်အတွင်း မည်သည့် အချိန်တွင်မဆို ဝင်ရောက်ကြည့်ရှုနိုင်ရေး ခွင့်ပြုရန်၊

(ခခ) အရေးပေါ်အခြေအနေတစ်ရပ် ဖြစ်ပေါ်လျှင်သော်လည်းကောင်း၊ စီမံကိန်းသည် သက်ဆိုင်ရာပတ်ဝန်းကျင်နှင့် လူမှုရေးဆိုင်ရာ သတ်မှတ်ချက်များအား ချိုးဖောက်သည် သို့မဟုတ် ချိုးဖောက်နိုင် ဖွယ်ရှိသည်ဟု ဝန်ကြီးဌာနက ထင်မြင်ယူဆလျှင်သော်လည်းကောင်း၊



ဝန်ကြီးဌာနက သတ်မှတ်သည့် မည်သည့်အချိန်တွင်မဆို စီမံကိန်း လုပ်ငန်းခွင်ရှိ မည်သည့်နေရာမဆို ချက်ချင်းဝင်ရောက်နိုင်ရေး ခွင့်ပြုရန်၊

(ဂဂ) စီမံကိန်းအဆိုပြုသူသည် ဝန်ကြီးဌာနက စစ်ဆေးခြင်းကို ဆောင်ရွက်ရန် လိုအပ်သည့် ဓာတ်ပုံရိုက်ကူးခြင်း၊ အသံသွင်းခြင်း၊ ဗီဒီယိုရိုက်ကူးခြင်း၊ မြေသား၊ နန်းအနည်အနှစ်၊ ရေနှင့် လေမှုန့် များရယူခြင်းနှင့် ကွန်ပျူတာများ စစ်ဆေးခြင်း၊ ဒီဂျစ်တယ် စာတွဲများအပါအဝင် စာရွက်စာတမ်း အထောက်အထားများကို မိတ္တူကူးခြင်း၊ လူပုဂ္ဂိုလ်များကို တွေ့ဆုံမေးမြန်းခြင်းနှင့် လိုအပ် သည်ဟု ယူဆသည့်အခြားစုံစမ်းစစ်ဆေးခြင်း အပါအဝင် မည်သည့် နည်းလမ်းဖြင့်မဆို စစ်ဆေးဆောင်ရွက်ခြင်းကို လိုက်နာ ဆောင်ရွက်ရန်၊

(ဃဃ) စီမံကိန်းအဆိုပြုသူသည် ပတ်ဝန်းကျင်စစ်ဆေးသည့် ကုန်ကျစရိတ် များ၊ စစ်ဆေးသူများအတွက် ကုန်ကျစရိတ်များ ကျခံခြင်းနှင့် ပတ်သက်၍ ပတ်ဝန်းကျင်ထိခိုက်မှု ဆန်းစစ်ခြင်းဆိုင်ရာ လုပ်ထုံးလုပ်နည်း အပိုဒ် ၁၁၂ နှင့်အညီ စီမံကိန်းအဆိုပြုသူမှ ကျခံရန်။

(၃) ရန်ပုံငွေထားရှိမှုဆိုင်ရာစည်းကမ်းချက်များ ။ ရန်ပုံငွေထားရှိမှုဆိုင်ရာ စည်းကမ်းချက် များနှင့်စပ်လျဉ်း၍ အောက်ပါအတိုင်း ထားရှိဆောင်ရွက်ရမည်-

(၁) ပတ်ဝန်းကျင်စီမံခန့်ခွဲမှုအစီအစဉ်ကို အကောင်အထည်ဖော်ဆောင်ရွက်နိုင် ရေးရန်ပုံငွေ ထူထောင်ထားရှိရန်နှင့် လုပ်ငန်းပိတ်သိမ်းခြင်းအတွက် ရန်ပုံငွေ တစ်ရပ် ကြိုတင်ထူထောင်ထားရှိရန်၊

(၂) သတ္တုတွင်းပိတ်သိမ်းခြင်းကို သတ္တုတွင်းနည်းဥပဒေ ၁၈၆ ပါ သတ်မှတ်ချက်နှင့်အညီဆောင်ရွက်မည့် လုပ်ငန်းစဉ်များကို လိုက်နာ ဆောင်ရွက်ရန်နှင့် သတ္တုတွင်းနည်းဥပဒေ ၁၉၂ နှင့်အညီ ပြန်လည်ထူထောင် ခြင်း လုပ်ငန်းများအတွက် ရန်ပုံငွေထူထောင်ထားရှိရန်၊

(၃) ပတ်ဝန်းကျင်ထိခိုက်ပျက်စီးမှုများအပေါ် အရည်အသွေးထိန်းသိမ်းရေးနှင့် ဖွံဖြိုး တိုးတက်စေရေးအတွက် မြန်မာ့သတ္တုတွင်း နည်းဥပဒေ ၁၈၉၊ ၁၉၀၊ ၁၉၁၊



၁၉၂။ ၁၉၃ တို့နှင့်အညီ လိုက်နာဆောင်ရွက်ပြီး ပတ်ဝန်းကျင် ထိန်းသိမ်းရေး ရန်ပုံငွေထူထောင်ထားရှိရန်။

သက်သေခံလက်မှတ်ဆိုင်ရာ စည်းကမ်းချက်များ

၈။ သက်သေခံလက်မှတ်ဆိုင်ရာ စည်းကမ်းချက်များနှင့်ပတ်သက်၍ အောက်ပါတို့ကို လိုက်နာ ဆောင်ရွက်ရမည်-

- (က) ဤပတ်ဝန်းကျင်ထိန်းသိမ်းရေးဆိုင်ရာလိုက်နာဆောင်ရွက်မှု သက်သေခံ လက်မှတ်သက်တမ်းသည် ထုတ်ပေးသည့်နေ့ရက်မှစ၍ (၅) နှစ် ဖြစ်သည်။ စီမံကိန်းအဆိုပြုသူသည်ပတ်ဝန်းကျင်ထိန်းသိမ်းရေးဆိုင်ရာ လိုက်နာဆောင်ရွက်မှု သက်သေခံလက်မှတ် သက်တမ်း မကုန်ဆုံးမီ ၆ လ ကြိုတင်၍ သက်တမ်းတိုးရန် ဝန်ကြီးဌာနသို့ လျှောက်ထားရန်၊
- (ခ) စီမံကိန်းအဆိုပြုသူသည် သက်သေခံလက်မှတ်ရရှိပြီး ပထမ ၂ နှစ်အတွင်း စီမံကိန်း၏ အကောင်အထည်ဖော်မှုကို စတင်ဆောင်ရွက်ရမည်။ ထိုသို့ဆောင်ရွက် ခြင်းကို စတင်ဆောင်ရွက်သည့်နေ့မှ ရက်ပေါင်း ၃၀ ထက် နောက်မကျစေဘဲ ဦးစီးဌာနသို့ စာဖြင့် သတင်းပို့အကြောင်းကြားရမည့်အပြင် စီမံကိန်းကို အကောင် အထည်ဖော်ရာတွင် ပါဝင်သော ဆောင်ရွက်မှုများကို သတ်မှတ်ဖော်ပြရန်၊
- (ဂ) စီမံကိန်းအဆိုပြုသူသည် စီမံကိန်းအကောင်အထည်ဖော်မှုကို မည်သည့်အတွက် ကြောင့် စတင်နိုင်ခြင်း မရှိကြောင်းနှင့် စတင်အကောင်အထည်ဖော်နိုင်ရန် အချိန် ကာလမည်မျှ လိုအပ်ကြောင်းကို အကျိုးအကြောင်းဖော်ပြ၍ ထိုလိုအပ်သည့် ကာလအတွက် အချိန်တိုးပေးရန် တင်ပြချက်အရ ဝန်ကြီးဌာနက အချိန်တိုးပေး သည့် ကိစ္စမှတစ်ပါး ပတ်ဝန်းကျင်ထိန်းသိမ်းရေးဆိုင်ရာ လိုက်နာဆောင်ရွက်မှု သက်သေခံလက်မှတ်ရရှိပြီး ၂ နှစ်အတွင်း စီမံကိန်းကို ထိရောက်စွာ အကောင် အထည်ဖော်မှုအား စတင်ဆောင်ရွက်ခြင်းမပြုလျှင် ပတ်ဝန်းကျင်စီမံခန့်ခွဲမှု အစီအစဉ်ကို အသစ်ပြုလုပ်တင်ပြရန်၊
- (ဃ) စီမံကိန်း အကောင်အထည်ဖော်ဆောင်ရွက်ရာတွင် တစ်ဖက်ပါအချက်များ တွေ့ရှိရ ပါက ပတ်ဝန်းကျင်ထိန်းသိမ်းရေးဆိုင်ရာ လိုက်နာဆောင်ရွက်မှု သက်သေခံ လက်မှတ်ပါ စည်းကမ်းချက်များကို ဝန်ကြီးဌာနမှ ပြင်ဆင်ခြင်း သို့မဟုတ် ပတ်ဝန်းကျင်စီမံခန့်ခွဲမှုအစီအစဉ်ကို ပြန်လည်ပြင်ဆင်စေပြီး တင်ပြရန် ညွှန်ကြား ပါက စီမံကိန်းအဆိုပြုသူက လိုက်နာဆောင်ရွက်ရမည်-



- (၁) စီမံကိန်းကြောင့် အမှန်တကယ်ထိခိုက်မှု သို့မဟုတ် ထိခိုက်နိုင်မှုများကို လျော့ချရန် ဆောင်ရွက်မှုများသည် ပြည့်စုံမှုမရှိခြင်း သို့မဟုတ် လုံလောက်မှု မရှိခြင်း၊
- (၂) စီမံကိန်း၏ ဆိုးကျိုးသက်ရောက်မှုများသည် မည်ကဲ့သို့ ထိခိုက်မှုဖြစ်စေကြောင်း သို့မဟုတ် ဖြစ်စေနိုင်ကြောင်း သို့မဟုတ် ဖြစ်လာကြောင်း သိရှိနိုင်ရန် သတင်းအချက်အလက်သစ်များ ထွက်ပေါ်လာခြင်း၊
- (၃) စီမံကိန်းသည် ပတ်ဝန်းကျင်စီမံခန့်ခွဲမှုအစီအစဉ်ကို မူလအတည်ပြုခဲ့သည့် အချိန်မှ ကြိုတင်သိမြင်နိုင်ခြင်းမရှိသော ဆိုးကျိုးသက်ရောက်မှုများရှိခြင်း၊
- (၄) စီမံကိန်း၏ဆိုးကျိုးသက်ရောက်မှုများသည် ပတ်ဝန်းကျင်စီမံခန့်ခွဲမှုအစီအစဉ်၊ ပတ်ဝန်းကျင်ထိန်းသိမ်းရေးဆိုင်ရာ လိုက်နာဆောင်ရွက်မှုသက်သေခံလက်မှတ်နှင့် စည်းကမ်းချက်များထုတ်ပေးခြင်း၊ ပြင်ဆင်ခြင်း၊ တင်သွင်းခြင်းနှင့် အတည်ပြုခြင်းများအတွက် အခြေခံအချက်များ ထုတ်ဖော်ခဲ့စဉ်က မျှော်မှန်းထားသည့် ထိခိုက်မှုထက် ပိုမိုကြီးမားခြင်း၊
- (၅) အကောင်းဆုံးရရှိနိုင်သော နည်းလမ်း အဓိပ္ပာယ်ဖွင့်ဆိုချက်အရ စီမံကိန်း၏ ဆိုးကျိုး သက်ရောက်မှုကို ထူးခြားစွာ လျော့ချနိုင်ခြင်း၊
- (၆) စီမံကိန်း၏ ဆိုးကျိုးသက်ရောက်မှုများကို စီမံကိန်းတွင် စီးပွားရေးအရ သိသိသာသာ အပိုကုန်ကျစရိတ် မဖြစ်စေဘဲ အလေ့အကျင့်ကောင်းများဖြင့် လျော့ချနိုင်ခြင်း၊
- (၇) ပတ်ဝန်းကျင်ထိန်းသိမ်းရေးဆိုင်ရာ လိုက်နာဆောင်ရွက်မှု သက်သေခံလက်မှတ်တွင် သတ်မှတ်ထားသော နည်းလမ်းများ/ စည်းကမ်းချက်များ သည် ဆိုးကျိုးသက်ရောက်မှုများကို လျော့ချရာတွင် မလိုအပ်တော့ဟု ဆုံးဖြတ်နိုင်ခြင်း။

ပတ်ဝန်းကျင်ထိန်းသိမ်းရေးရန်ပုံငွေဆိုင်ရာ စည်းကမ်းချက်များ

၉။ ပတ်ဝန်းကျင်ထိန်းသိမ်းရေးဆိုင်ရာ ရန်ပုံငွေနှင့်စပ်လျဉ်း၍ အောက်ပါတို့ကို လိုက်နာဆောင်ရွက်ရမည်-

- (က) ပတ်ဝန်းကျင်ထိန်းသိမ်းရေး နည်းဥပဒေများ၊ နည်းဥပဒေ ၃၀ နှင့်အညီ ညစ်ညမ်းမှု (ထုတ်လွှတ်မှု၊ စွန့်ပစ်ပစ္စည်း) ဖြစ်စေခြင်းအတွက် ပေးဆောင်ငွေများ၊ သယံဇာတ အသုံးပြုမှုနှင့် ဂေဟစနစ်ဝန်ဆောင်မှုများမှ အကျိုးရရှိခြင်းအတွက် ပတ်ဝန်းကျင်

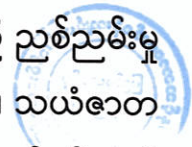

ထိန်းသိမ်းရေး ရန်ပုံငွေတွင် ပေးဆောင်ငွေများအဖြစ် ထည့်ဝင်ရန် ပတ်ဝန်းကျင် ထိန်းသိမ်းရေး ကော်မတီ၏ အတည်ပြုချက်ဖြင့် ဝန်ကြီးဌာနက သတ်မှတ်ပါက စီမံကိန်း အဆိုပြုသူမှ ငွေကြေးထည့်ဝင်ရန်၊

- (ခ) စီမံကိန်းအဆိုပြုသူသည် မြန်မာ့သတ္တုတွင်း နည်းဥပဒေများ၊ နည်းဥပဒေများ ၁၉၂ (က)အရ နိုင်ငံတော်ပိုင် ဘဏ်တစ်ခုခုတွင် ရန်ပုံငွေတစ်ရပ်ကို ထူထောင်ထားရှိရန်၊ ဝန်ကြီးဌာနသည် ပတ်ဝန်းကျင်နှင့် လူမှုစီးပွားထိခိုက်မှု သို့မဟုတ် ထိခိုက်ရန် အလားအလာရှိမှုများကို ကုစားပြင်ဆင်ရန် ချက်ချင်းဆောင်ရွက်သည့် လုပ်ငန်း များတွင် ထိုငွေရေးကြေးရေး အာမခံချက်ကိုအသုံးပြုရန်၊
- (ဂ) စီမံကိန်းအဆိုပြုသူသည် ငွေရေးကြေးရေး အာမခံချက်များအားလုံးကို ဝန်ကြီး ဌာနမှ ပတ်ဝန်းကျင်ထိန်းသိမ်းရေးကော်မတီ၏ အတည်ပြုချက်ဖြင့် သတ်မှတ်/ ပြင်ဆင်တောင်းခံပါက ထည့်ဝင်ရန်။

အထွေထွေစည်းကမ်းချက်များ

၁၀။ စီမံကိန်းအဆိုပြုသူသည် စီမံကိန်းဒီဇိုင်းနှင့် စီမံကိန်းလုပ်ငန်းများကို ပြင်ဆင်ရန်ရှိပါက ဝန်ကြီးဌာနသို့ ကြိုတင်အသိပေးတင်ပြရမည်။

၁၁။ ဤပတ်ဝန်းကျင်ထိန်းသိမ်းရေးဆိုင်ရာ လိုက်နာဆောင်ရွက်မှု သက်သေခံလက်မှတ်သည် လက်မှတ်ပါလုပ်ငန်းနှင့်သာ သက်ဆိုင်စေရမည်။

၁၂။ ဤပတ်ဝန်းကျင်ထိန်းသိမ်းရေးဆိုင်ရာ လိုက်နာဆောင်ရွက်မှု သက်သေခံလက်မှတ်သည် ပတ်ဝန်းကျင်ထိန်းသိမ်းရေးနှင့် လူမှုရေးဆိုင်ရာ လိုက်နာဆောင်ရွက်ရန်ဖြစ်ပြီး စီမံကိန်းလုပ်ငန်း ဆောင်ရွက်ခွင့်ပြုမိန့်မှာ သက်ဆိုင်ရာဌာန၏ မူဝါဒ၊ ဥပဒေ၊ နည်းဥပဒေများ၊ လုပ်ထုံး လုပ်နည်း၊ လမ်းညွှန်ချက်များနှင့်အညီ ဆောင်ရွက်ရန်ဖြစ်သည်။ စီမံကိန်းသက်တမ်းအတွင်း စစ်ဆေးမှု ပြုလုပ်ချိန်တွင် ခွင့်ပြုမိန့်စာရွက်စာတမ်း အထောက်အထားများအားလုံးကို တင်ပြရမည်။

၁၃။ စီမံကိန်းပိုင်ရှင်နှင့်အဆိုပြုထားသောလွှဲပြောင်းလက်ခံသူတို့၏ ပူးပေါင်းလျှောက်ထားချက် အရ ဤသက်သေခံလက်မှတ် သို့မဟုတ် ယင်း၏အစိတ်အပိုင်းတစ်ရပ်ရပ်ကို အဆိုပြုထားသော လွှဲပြောင်းလက်ခံသူထံ ဝန်ကြီးဌာန၏ ခွင့်ပြုချက်ရရှိပြီးမှသာ လွှဲပြောင်းရမည်။

၁၄။ ပတ်ဝန်းကျင်ထိခိုက်မှုဆန်းစစ်ခြင်းဆိုင်ရာ လုပ်ထုံးလုပ်နည်း၊ အပိုဒ် ၁၀၂ အရ စီမံကိန်း အဆိုပြုသူသည် မိမိကိုယ်တိုင်ကြောင့်ဖြစ်စေ မိမိကိုယ်စားဆောင်ရွက်ရန် ခန့်ထားခြင်း သို့မဟုတ် ငှားရမ်းခြင်း သို့မဟုတ် အခွင့်အာဏာပေးခြင်း ပြုထားသည့် ကန်ထရိုက်တာ၊ လက်ခွဲဆောင်ရွက် ပေးသူ ဆပ်ကန်ထရိုက်တာ၊ အရာရှိ၊ အလုပ်သမား၊ ကိုယ်စားလှယ် သို့မဟုတ်



အတိုင်ပင်ခံများ၏ ပြုလုပ်မှု သို့မဟုတ် ပျက်ကွက်မှုကြောင့်ဖြစ်စေ ပေါ်ပေါက်သည့် ဆိုးကျိုးသက်ရောက်မှုများ အားလုံးတို့အတွက် တာဝန်ရှိသည်။

၁၅။ စီမံကိန်းအဆိုပြုသူသည် ဤပတ်ဝန်းကျင်ထိန်းသိမ်းရေးဆိုင်ရာ လိုက်နာဆောင်ရွက်မှု သက်သေခံလက်မှတ်ပါ စည်းကမ်းချက်များကို လိုက်နာမှု မရှိပါက ပတ်ဝန်းကျင်ထိန်းသိမ်းရေး ဥပဒေ၊ နည်းဥပဒေများ၊ လုပ်ထုံးလုပ်နည်းများနှင့်အညီ အရေးယူခြင်းခံရမည်။

