



ပြည်ထောင်စုသမ္မတမြန်မာနိုင်ငံတော်အစိုးရ

သယံဇာတနှင့် သဘာဝပတ်ဝန်းကျင်ထိန်းသိမ်းရေးဝန်ကြီးဌာန

နေပြည်တော်



Shan Yoma Cement Co.,Ltd မှ ရှမ်းပြည်နယ်(တောင်ပိုင်း)၊ မောက်မယ်မြို့နယ်၊ နမ့်လွတ်ဒေသရှိ
မြေဧရိယာ (၂၅၀)ဧက ကျယ်ဝန်းသော လုပ်ကွက်တွင်
ဂေါ်ဒန်ကျောက်(အကြီးစား)တူးဖော်ထုတ်လုပ်ခြင်းလုပ်ငန်းအတွက် တင်ပြလာသော
ကနဦးပတ်ဝန်းကျင်ဆန်းစစ်ခြင်းအစီရင်ခံစာ(IEE)၏

ပတ်ဝန်းကျင်ထိန်းသိမ်းရေးဆိုင်ရာ လိုက်နာဆောင်ရွက်မှု သက်သေခံလက်မှတ်
(Environmental Compliance Certificate-ECC)

ရက်စွဲ။ ၂၀၂၃ခုနှစ်၊ ဒီဇင်ဘာလ ၂၆ ရက်



ပြည်ထောင်စုသမ္မတမြန်မာနိုင်ငံတော်အစိုးရ
 သယံဇာတနှင့်သဘာဝပတ်ဝန်းကျင်ထိန်းသိမ်းရေးဝန်ကြီးဌာန

ပတ်ဝန်းကျင်ထိန်းသိမ်းရေးဆိုင်ရာလိုက်နာဆောင်ရွက်မှု သက်သေခံလက်မှတ်
 (Environmental Compliance Certificate - ECC)

သက်သေခံလက်မှတ်အမှတ်။ ECC (၅၂၂) ရက်စွဲ။ ၂၀၂၃ခုနှစ်၊ ဒီဇင်ဘာလ ၂၆ ရက်
 ၁။ သယံဇာတနှင့် သဘာဝပတ်ဝန်းကျင်ထိန်းသိမ်းရေးဝန်ကြီးဌာနသည် ပတ်ဝန်းကျင်ထိန်းသိမ်းရေး
 ဥပဒေ (ပြည်ထောင်စုလွှတ်တော် ဥပဒေအမှတ် ၉/၂၀၁၂)နှင့် ပတ်ဝန်းကျင်ထိခိုက်မှုဆန်းစစ်ခြင်း
 ဆိုင်ရာလုပ်ထုံးလုပ်နည်း(အမိန့်ကြော်ငြာစာအမှတ် ၆၁၆/၂၀၁၅)တို့အရ နောက်ဆက်တွဲ(က)တွင်
 ဖော်ပြထားသော အဆိုပြုစီမံကိန်းအား နောက်ဆက်တွဲ(ခ)ပါစည်းကမ်းချက်များကို လိုက်နာ
 ဆောင်ရွက်စေလျက် ဤပတ်ဝန်းကျင်ထိန်းသိမ်းရေးဆိုင်ရာ လိုက်နာဆောင်ရွက်မှု သက်သေခံ
 လက်မှတ် (Environmental Compliance Certificate - ECC) ကို ထုတ်ပေးလိုက်သည်-

- (က) စီမံကိန်းအဆိုပြုသူ - ဦးကျော်မောင်မောင်ရီ
Assistant General Manager
- (ခ) ဆက်သွယ်ရန် လိပ်စာ - Shan Yoma Cement Co.,Ltd
ပင်းပတ်၊ ဖောင်တော်ဆိပ်အနီး၊ တောင်ကြီးမြို့၊
ရှမ်းပြည်နယ်(တောင်ပိုင်း)
- (ဂ) စီမံကိန်းအမျိုးအစား - ဂေါ်ဒန်ကျောက်(အကြီးစား) တူးဖော်ထုတ်လုပ်
ခြင်း လုပ်ငန်း
- (ဃ) စီမံကိန်းကာလ - အခွင့်အမိန့်ရအဖွဲ့အစည်းက ခွင့်ပြုသည့် ကာလ
- (င) စီမံကိန်း၏ အရွယ်အစား - မြေဧရိယာ(၂၅၀)ဧက
- (စ) စီမံကိန်းတည်နေရာ - နမ့်လွတ်ဒေသ၊မောက်မယ်မြို့နယ်၊ ရှမ်းပြည်နယ်
(တောင်ပိုင်း)
- (ဆ) ECC သက်တမ်း - (၅)နှစ်
စတင်ထုတ်ပေးရက် - ၁၀- ၈- ၂၀၂၂
သက်တမ်းကုန်ဆုံးရက် - ၉- ၈- ၂၀၂၇
- (ဇ) အတည်ပြုအစီရင်ခံစာ - အမှတ်(၁) သတ္တုတွင်းလုပ်ငန်း၏ ၂၁-၁၂-၂၀၂၂
ရက်စွဲပါ စာအမှတ်၊ ၆၀၂၄/ ဂေါ်ဒန်ကျောက်/
ကမ္ဘောဇ/ထလ-၂/၂၀၁၈

စည်းကမ်းချက်များသတ်မှတ်ခြင်း

၂။ အောက်ဖော်ပြပါ ရည်ရွယ်ချက်များ ရရှိနိုင်ရေးအတွက် ဤသက်သေခံလက်မှတ်၏ နောက်ဆက်တွဲပါ စည်းကမ်းချက်များကို လိုက်နာဆောင်ရွက်ရန် သတ်မှတ်ထားခြင်းဖြစ်ပါသည်-

- (က) ပတ်ဝန်းကျင်နှင့် လူမှုဆိုင်ရာ ဆိုးကျိုးသက်ရောက်မှုများကို ကြိုတင်ကာကွယ်ရေး၊ အနိမ့်ဆုံးဖြစ်စေရေးနှင့် ထိခိုက်မှုများကို ပြန်လည်ကုစားရေး ဆောင်ရွက်ပေးရန်၊
- (ခ) စီမံကိန်းအဆိုပြုသူ၏ စီမံကိန်းဆိုင်ရာ ကတိကဝတ်များနှင့် လိုက်နာထမ်းဆောင်ရမည့် တာဝန်များကို သတ်မှတ်ရန်၊
- (ဂ) လက်ခံနိုင်သော ပတ်ဝန်းကျင်အရည်အသွေး ဖြစ်စေရေးအတွက် စံချိန်စံညွှန်းများ နှင့် အရည်အသွေးတိုင်းတာရေးနည်းလမ်းများ သတ်မှတ်ရန်၊
- (ဃ) စောင့်ကြပ်ကြည့်ရှုခြင်းနှင့် အစီရင်ခံခြင်းတို့ကို ပုံမှန်ဆောင်ရွက်စေရန်၊
- (င) စီမံကိန်းတွင် စဉ်ဆက်မပြတ် ဆောင်ရွက်သွားရမည့် ပတ်ဝန်းကျင်စီမံခန့်ခွဲရေး အစီအမံတစ်ရပ်ကို ရေးဆွဲဆောင်ရွက်ရန်။



Handwritten signature in blue ink.

(လှမောင်သိန်း)

အမြဲတမ်းအတွင်းဝန်

သယံဇာတနှင့်သဘာဝပတ်ဝန်းကျင်ထိန်းသိမ်းရေးဝန်ကြီးဌာန

Shan Yoma Cement Co.,Ltd မှ ရှမ်းပြည်နယ် (တောင်ပိုင်း)၊ မောက်မယ်မြို့နယ်၊ နမ့်လွတ်ဒေသရှိ မြေဧရိယာ (၂၅၀) ဧက ကျယ်ဝန်းသော လုပ်ကွက်တွင် ဂေါ်ဒန်ကျောက် (အကြီးစား) တူးဖော်ထုတ်လုပ်ခြင်းလုပ်ငန်း၏ စီမံကိန်းအကြောင်းအရာ

၁။ Shan Yoma Cement Co.,Ltd မှ ရှမ်းပြည်နယ် (တောင်ပိုင်း)၊ မောက်မယ်မြို့နယ်၊ နမ့်လွတ်ဒေသရှိ မြေဧရိယာ (၂၅၀) ဧက ကျယ်ဝန်းသော လုပ်ကွက်တွင် ဂေါ်ဒန်ကျောက် (အကြီးစား) တူးဖော်ထုတ်လုပ်ခြင်းလုပ်ငန်းအတွက် အမှတ် (၁) သတ္တုတွင်းလုပ်ငန်းမှတစ်ဆင့် ၂၁-၁၂-၂၀၂၂ ရက်စွဲပါ စာအမှတ်၊ ၆၀၄၂/ဂေါ်ဒန်ကျောက်/ ကမ္ဘောဇ/ထလ-၂/၂၀၁၈ ဖြင့် တင်ပြခဲ့သည့် အပြီးသတ် ကနဦးပတ်ဝန်းကျင်ဆန်းစစ်ခြင်း (IEE) အစီရင်ခံစာကို ပတ်ဝန်းကျင်ထိန်းသိမ်းရေးဆိုင်ရာ လိုက်နာဆောင်ရွက်မှု သက်သေခံလက်မှတ် (Environmental Compliance Certificate - ECC) ထုတ်ပေးခြင်းဖြစ်သည်။

၂။ **စီမံကိန်းအဆိုပြုသူ။** ဦးကျော်မောင်မောင်ရီ၊ ပင်းပက်၊ ဖောင်တော်ဆိပ်ရွာအနီး၊ တောင်ကြီးမြို့၊ ရှမ်းပြည်နယ် (တောင်ပိုင်း)၊ +၉၅၉-၅၂၁၅၀၇၀၊ +၉၅၉-၅၂၁၅၀၆၆၊ +၉၅၉-၄၂၅၃၉၆၆၁၁၊ mining@shanyomacement.com၊ Shan Yoma Cement Co.,Ltd ဖြစ်ပါသည်။

၃။ **စီမံကိန်းဆောင်ရွက်ပုံအဆင့်ဆင့်။** မြေပေါ်သတ္တုတူးဖော်ရေးနည်းစနစ်ဖြင့် မြေပိုအမြောက်အများ ဖယ်ရှားခြင်း၊ တွင်းတူးခြင်း၊ ယမ်းခွဲခြင်း၊ သတ္တုရိုင်းများအား ကြိတ်ခွဲခြင်းနှင့် လုပ်ငန်းအဆင့်ဆင့် ဆောင်ရွက်ရသည့် စက်သို့ သယ်ယူသွားကြောင်း၊ မြေပေါ်သတ္တုတူးဖော်ရေး ကိရိယာများသည် လုပ်ငန်းအသီးသီး၏ သီးခြားလိုအပ်ချက်များအပေါ်တွင် ကွဲပြားခြားနားကြောင်း ဖော်ပြထားပါသည်။

၄။ **အသုံးပြုကုန်ကြမ်းပစ္စည်းများ။** (T-70)၊ ၁၂ ဘီးယာဉ်၊ Doosan - 300 မြေကော်စက်၊ Volvo- 290၊ Volvo- 450၊ Air Man အမျိုးအစားရွေ့လျားရာတွင်တူးစက်၊ ဘီးတပ်မြေညှိစက်၊ ရေဖြန်းကားတို့ဖြစ်သည်။

၅။ **စီမံကိန်းတည်နေရာ။** ရှမ်းပြည်နယ် (တောင်ပိုင်း)၊ မောက်မယ်မြို့နယ်၊ နမ့်လွတ်ဒေသ၊ မြေပုံအမှတ် Latitude20° 8'1.50" N၊ Longitude97°42'41.36" E တွင် တည်ရှိပါသည်။



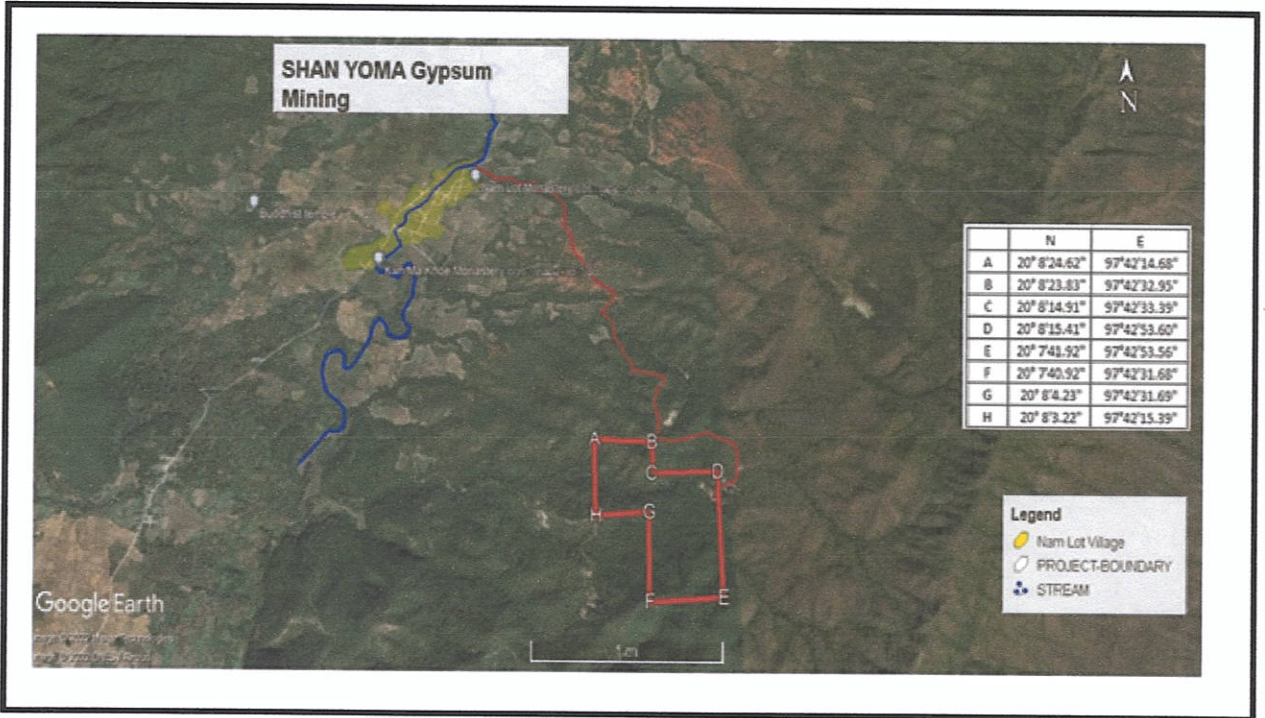

ပုံ ၁ : Shan Yoma Cement Co.,Ltd ၏ လုပ်ငန်းတည်နေရာပြမြေပုံ

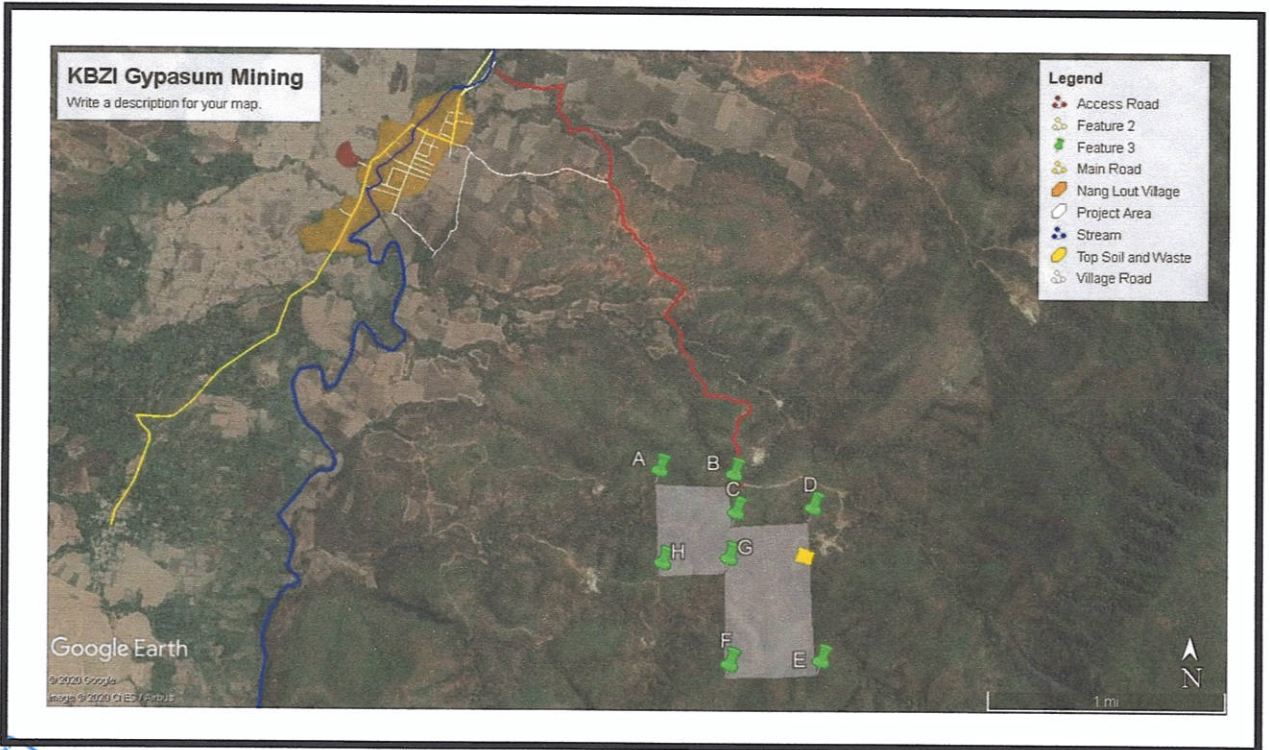

ပုံ ၂ : Shan Yoma Cement Co.,Ltd ၏ Layout Plan



ကတိကဝတ်များ၊ စည်းကမ်းသတ်မှတ်ချက်များနှင့် အထွေထွေစည်းကမ်းချက်များ

ပတ်ဝန်းကျင်စီမံခန့်ခွဲမှုအစီအစဉ်အရ လိုက်နာဆောင်ရွက်ရမည့်ကတိကဝတ်များ

၆။ စီမံကိန်းအဆိုပြုသူသည် အမှတ် (၁)သတ္တုတွင်းလုပ်ငန်း မှတစ်ဆင့် ၂၁-၁၂-၂၀၂၂ ရက်စွဲပါ စာအမှတ်၊ ၆၀၄၂/ဂေါ်ဒန်ကျောက်/ ကမ္ဘောဇ/ထလ-၂/၂၀၁၈ ဖြင့် တင်ပြလာသည့် ကနဦးပတ်ဝန်းကျင်ဆန်းစစ်ခြင်း အစီရင်ခံစာတွင် ဖော်ပြထားသည့် အောက်ပါကတိကဝတ်များကို လိုက်နာဆောင်ရွက်ရမည်-

(က) မူဝါဒ၊ ဥပဒေနှင့်လုပ်ထုံးလုပ်နည်း။ စီမံကိန်းအဆိုပြုသူသည် ပတ်ဝန်းကျင်ထိန်းသိမ်းရေးဥပဒေ၊ ပတ်ဝန်းကျင်ထိန်းသိမ်းရေး နည်းဥပဒေများ၊ ပတ်ဝန်းကျင်ထိခိုက်မှုဆန်းစစ်ခြင်းဆိုင်ရာ လုပ်ထုံးလုပ်နည်း၊ အမျိုးသားပတ်ဝန်းကျင်ဆိုင်ရာအရည်အသွေး (ထုတ်လွှတ်မှု) လမ်းညွှန်ချက်များနှင့် စီမံကိန်းနှင့်သက်ဆိုင်သည့် အခြားမူဝါဒ၊ ဥပဒေ၊ နည်းဥပဒေများကို လိုက်နာဆောင်ရွက်ရမည်။

(ခ) စီမံကိန်းဆောင်ရွက်မည့်လုပ်ငန်းစဉ်။ မြေပေါ်သတ္တုတူးဖော်ရေးနည်းစနစ်ဖြင့် မြေပိုအမြောက်အများ ဖယ်ရှားခြင်း၊ တွင်းတူးခြင်း၊ ယမ်းခွဲခြင်း၊ သတ္တုရိုင်းများအား ကြိတ်ခွဲခြင်းနှင့် လုပ်ငန်းအဆင့်ဆင့် ဆောင်ရွက်ရသည့် စက်သို့ သယ်ယူသွားကြောင်း၊ မြေပေါ်သတ္တုတူးဖော်ရေး ကိရိယာများသည် လုပ်ငန်းအသီးသီး၏ သီးခြားလိုအပ်ချက်များအပေါ်တွင် ကွဲပြားခြားနားကြောင်း ဖော်ပြထားပါသည်

(ဂ) လေထုအရည်အသွေးစီမံခန့်ခွဲမှု။ အောက်ပါအတိုင်း လိုက်နာဆောင်ရွက်ရမည်-

(၁) စီမံကိန်းဧရိယာနှင့် ဂေါ်ဒန်ကျောက်သယ်ယူပို့ဆောင်သည့် လမ်းတလျှောက်တွင် ယာဉ်များအား တစ်နာရီလျှင် ကီလိုမီတာ ၃၀ နှုန်းထက် ပိုမမောင်းစေရေး ဆောင်ရွက်သွားရန်၊

(၂) ဖုန်မှုန့်ပျံ့လွင့်မှုမရှိစေရေးအတွက် စီမံကိန်းဧရိယာနှင့် သယ်ယူပို့ဆောင်ရေးလမ်းကြောင်းတလျှောက် ရေဖြန်းခြင်းလုပ်ငန်းအား ဆောင်ရွက်သွားရန်၊



- (၃) လေထုအတွင်းထုတ်လွှတ်(အခိုးအငွေ့)ထွက်ရှိမှုအား အမျိုးသားပတ်ဝန်းကျင်ဆိုင်ရာ အရည်အသွေး(ထုတ်လွှတ်မှု)လမ်းညွှန်ချက်များပါ စံချိန်စံညွှန်းအတွင်း ရောက်ရှိအောင် ဆောင်ရွက်ရန်၊
- (၄) ဂေါ်ဒန်ကျောက်စုပုံကွင်းမှ အမှုန်အမွှားများနှင့် ဖုန်မှုန့်ပျံ့လွင့်မှုတို့ကြောင့် လေထုညစ်ညမ်းမှုလျော့နည်းစေရန် ကွင်းပတ်လည်တွင် အကာအကွယ်အတားအဆီး ဖြစ်စေမည့် ဒေသပေါက်ပင်များ စိုက်ပျိုးထားရန်၊
- (၅) (၆)လတစ်ကြိမ်၊ လေထုအရည်အသွေးတိုင်းတာစစ်ဆေးခြင်းနှင့် ဖုန်မှုန့်ပျံ့လွင့်မှုများအား တိုင်းတာစစ်ဆေး၍ မှတ်တမ်းထားရှိရန်။

(ဃ) **ရေအရည်အသွေးစီမံခန့်ခွဲမှု။** အောက်ပါအတိုင်း လိုက်နာဆောင်ရွက်ရမည်-

- (၁) ရေနုတ်မြောင်းများအားပုံမှန်စစ်ဆေး၍ ပြုပြင်ခြင်းတို့ဆောင်ရွက်ရန်နှင့် စွန့်ပစ်မြေစာပုံအား ပုံမှန်စစ်ဆေး၍ လိုအပ်ပါက မြေစာပုံအနေအထားအား ပြုပြင်ရန်၊
- (၂) မိုးကာလတွင် စွန့်ပစ်ကျောက်ပုံနှင့် ဂေါ်ဒန်ကျောက်တူးဖော်မည့် ဧရိယာအတွင်း မိုးရေနှင့်အတူစီးပါလာသော အနည်အနှစ်များအားစုဆောင်း၍ အနည်ထိုင်ကန်အတွင်း အနည်ထိုင်စေကာ အနည်ကျပြီးရေကိုသာ စွန့်ထုတ်ရန်၊
- (၃) အမျိုးသားပတ်ဝန်းကျင်ဆိုင်ရာအရည်အသွေး (ထုတ်လွှတ်မှု) လမ်းညွှန်ချက်များ၊ စွန့်ထုတ်ရည်အရည်အသွေးပါ Parameters များအား မိုးကာလတွင် တစ်လ တစ်ကြိမ် ဓာတ်ခွဲစမ်းသပ်ရန်နှင့်ရေအရည်အသွေး (သတ္တုတွင်းမှ ထွက်ရှိလာမည့် စွန့်ထုတ်ရေ၊ မိလ္လာရေ၊ အဝီစိရေနှင့် တွင်းရေ) တို့အား ပုံမှန်စောင့်ကြပ်ကြည့်ရှု စစ်ဆေးခြင်းများ ဆောင်ရွက်သွားရန်၊
- (၄) ဒေသခံများနေထိုင်ရာ ချောင်းအောက်ပိုင်းတလျှောက် ရေအရည်အသွေးအား ကျဆင်းမှုမဖြစ်စေရေး နုန်းစစ်ဇကာများ၊ နုန်းအနယ်ထိုင်ကန်များ တည်ဆောက်ရန်၊

(င) **မြေအရည်အသွေးစီမံခန့်ခွဲမှု။** အောက်ပါအတိုင်း လိုက်နာဆောင်ရွက်ရမည်-

- (၁) သတ္တုတူးဖော်ခြင်းလုပ်ငန်းဆောင်ရွက်ရန်အတွက် လမ်းဖောက်လုပ်ခြင်း၊ မိုင်းတွင်း ဘောင်ဖော်ခြင်းတို့ ဆောင်ရွက်ခြင်းကြောင့် မြေဆီလွှာတိုက်စားခြင်း၊ မြေအရည်အသွေးကျဆင်းခြင်းအား လျော့နည်းစေရန်အတွက် သင့်လျော်



သော လမ်းဖောက်နည်းစနစ်နှင့် လမ်းပန်းတလျှောက် အပင်များစိုက်ပျိုးသွားရန်၊

(၂) မိုင်းနံရံလျှောစောက်၏ကြံ့ခိုင်မှု၊ မိုင်းတွင်းဝမျက်နှာစာ၊ မြေစာစုပုံရာ မိုင်းတွင်းနှုတ်ခမ်းဘောင်များ၊ သတ္တုရိုင်းနှင့် စွန့်ပစ်ကျောက် စုပုံရာနေရာများအား အပေါ်ယံ မြေဆီလွှာတိုက်စားခြင်း/ မြေပြိုခြင်းများအား မဖြစ်ပွားစေရေး အချိန်မှန် စစ်ဆေးရန်၊

(၃) ဂေါ်ဒန်ကျောက် တူးဖော်ခြင်းလုပ်ငန်းဆောင်ရွက်ခြင်းကြောင့် တောင်ကတုံး ဖြစ်သွားသည့် မြေနေရာများအား ပြန်လည်ပြုပြင်သွားရန်နှင့် အစားထိုးသစ်ပင်များ စိုက်ပျိုးသွားရန်။

(စ) ဆူညံသံစီမံခန့်ခွဲမှု။ အောက်ပါအတိုင်း လိုက်နာဆောင်ရွက်ရမည်-

(၁) စီမံကိန်းဆောင်ရွက်မှုများအား ကျေးရွာများနှင့်ခွာနိုင်သမျှခွာ၍ ဆောင်ရွက်ရန်နှင့် လုပ်ငန်းဆောင်ရွက်မှုကြောင့်ဖြစ်ပေါ်လာနိုင်သည့် ဆူညံသံနှင့် တုန်ခါမှုများအား အမျိုးသားပတ်ဝန်းကျင်ဆိုင်ရာ အရည်အသွေး (ထုတ်လွှတ်မှု) လမ်းညွှန်ချက်များ အတွင်းရှိစေရေးအတွက် စောင့်ကြည့်ကြည့်ရှုစစ်ဆေးသွားရန်၊

(၂) စက်ယန္တရားများဝယ်ယူသုံးစွဲရာတွင် ဆူညံသံသက်သာသော စက်များအား ရွေးချယ် ဝယ်ယူအသုံးပြုရန်နှင့် စက်ယန္တရားများအား ပုံမှန်စစ်ဆေးပြုပြင်ခြင်းများ ဆောင်ရွက်သွားရန်၊

(၃) တုန်ခါမှုလျော့နည်းသက်သာစေရန်အတွက် သီးသန့်လွန်သွားပါသော လွန်တူးယာဉ်ကိုအသုံးပြုရန်နှင့် မိုင်းဖောက်ခွဲရာတွင် လိုအပ်သည့် ယမ်းပမာဏကိုသာ အသုံးပြုရန်၊

(ဆ) စွန့်ပစ်ပစ္စည်းစီမံခန့်ခွဲမှု။ အောက်ပါအတိုင်း လိုက်နာဆောင်ရွက်ရမည်-

(၁) စွန့်ပစ်ပစ္စည်းစီမံခန့်ခွဲမှုစီမံချက်ရေးဆွဲ၍ အကောင်အထည်ဖော်ဆောင်ရွက်သွားရန်၊

(၂) စွန့်ပစ်ပစ္စည်းများအား အမျိုးအစားခွဲခြားပြီး သင့်တော်ရာစနစ်ဖြင့် စုဆောင်း၍ စွန့်ပစ်သွားရန်၊



(၃) ပလတစ်စတစ်ပုလင်း၊ ဘူးခွံနှင့် သံတိုသံစက္ကဲသို့ ပုတ်သိုးဆွေးမြေနိုင်ခြင်း မရှိသည့် အမှိုက်များအား သတ်မှတ်အမှိုက်ပုံအသီးသီးတွင် စု၍ ကုမ္ပဏီသို့ ပြန်လည်သယ်ဆောင်သွားရန်နှင့် စီမံကိန်းနယ်မြေအတွင်း အမှိုက်စွန့်ပစ်ခြင်း အား တင်းကြပ်စွာတားမြစ်ရန်။

- (ဇ) **ဇီဝမျိုးစုံမျိုးကွဲစီမံခန့်ခွဲမှု။** အောက်ပါအတိုင်း လိုက်နာဆောင်ရွက်ရမည်-
 - (၁) လုပ်ကွက်အတွင်း မြေပြုပြင်ရှင်းလင်းခြင်း၊ မိုင်းခွဲခြင်းတို့ကြောင့် ထိခိုက်ပျက်စီးနိုင်မည့် နေရာများအား အနည်းဆုံးဖြစ်အောင် ဆောင်ရွက်သွားရန်၊
 - (၂) အပင်များဖယ်ရှားမှု အနည်းဆုံးဖြစ်စေခြင်းဖြင့် မြေဆီလွှာတိုက်စားခြင်းနှင့် တောင်ကတုံးအန္တရာယ်ဖြစ်နိုင်မှုအား လျော့ချသွားရန်နှင့် သဘာဝပေါက်ပင်များအား ထိန်းသိမ်းခြင်း၊ အစားထိုးစိုက်ပျိုးခြင်းလုပ်ငန်းများ ဆောင်ရွက်ရန်၊
 - (၃) ဇီဝမျိုးစုံမျိုးကွဲများနှင့် စပ်လျဉ်း၍ ထိခိုက်မှုများလျော့နည်းစေရန် ထိခိုက်လွယ်သောနေရာများတွင် သင့်လျော်သော ပတ်ဝန်းကျင်စီမံခန့်ခွဲမှုလုပ်ဆောင်ချက်များ ဆောင်ရွက်သွားရန်။

- (ဈ) **ကျန်းမာရေးနှင့် ဘေးအန္တရာယ်ကင်းရှင်းရေးအစီအစဉ်။** အောက်ပါအတိုင်း လိုက်နာဆောင်ရွက်ရမည်-
 - (၁) လုပ်ငန်းခွင်ကျန်းမာရေးနှင့် ဘေးအန္တရာယ်ကင်းရှင်းရေးအတွက် ရန်ပုံငွေများ သတ်မှတ်ဆောင်ရွက်၍ အဖွဲ့အစည်းများ ဖွဲ့စည်းဆောင်ရွက်သွားရန်၊
 - (၂) လုပ်သားဝန်ထမ်းများအား လုပ်ငန်းခွင်ကျန်းမာရေးနှင့် ဘေးအန္တရာယ်ကင်းရှင်းရေးအတွက် ဘေးအန္တရာယ်ကာကွယ်ဝတ်စုံ (Personal Protective Equipment-PPE)များ ဝတ်ဆင်အသုံးပြုစေပြီး ပုံမှန်စစ်ဆေးမှုများ ပြုလုပ်ဆောင်ရွက်သွားရန်၊
 - (၃) လုပ်ငန်းခွင်ဘေးအန္တရာယ်ကင်းရှင်းစေရေးအတွက် စက်၊ ယာဉ်၊ ယန္တရားများအား လုပ်ငန်းခွင်မဝင်ရောက်မီ ဘရိတ်၊ ဂီယာများအား စမ်းသပ်မောင်းနှင်စစ်ဆေး ပြုပြင်ခြင်းတို့ လုပ်ဆောင်သွားရန်။



- (၄) မြေပြိုကျမှုအန္တရာယ်မှတားဆီးကာကွယ်ရန်အတွက် ဘူမိဗေဒ ကျွမ်းကျင်သူများမှ မြေအမျိုးအစား၊ ကျောက်အမျိုးအစား၊ မြေသားမာသည့်နေရာ၊ ပျော့သည့်နေရာများကို စစ်ဆေးကြီးကြပ်စေပြီး လိုအပ်ပါက သစ်သားထောက်တိုင်များ ခံပေးရန်၊
- (၅) ဝန်ထမ်းများနှင့် စက်ပစ္စည်းများအား ကျောက်စများ လွင့်စင်ထိခိုက်ပျက်စီးခြင်းမှ ကာကွယ်ရန် မီတာ(၃၀၀) အကွာအဝေးမှ မိုင်းခွဲခြင်းလုပ်ငန်းအား ဆောင်ရွက်ရန်၊
- (၆) မိုင်းခွဲမည့်အချိန်အားသတ်မှတ်၍ စီမံကိန်းနယ်မြေအဝင်တွင် လူအများမြင်နိုင်ရန် ကြေငြာသင်ပုန်းတွင် ကြေညာရန်၊ စီမံကိန်းနယ်မြေအတွင်း တာဝန်ရှိသူမှအပ ဝင်ရောက်ခွင့်မပြုရန်၊ မိုင်းခွဲသည့်နေရာသို့ ဝင်ရောက်သည့် လမ်းကြောင်းအားလုံးတွင် "မဝင်ရ" ဟူသည့် ဆိုင်ဘုတ်များ စိုက်ထူထားရှိရန်၊
- (၇) သဘာဝဘေးအန္တရာယ်ကျရောက်ပါက ကယ်ဆယ်ရေးလုပ်ငန်းများ ဆောင်ရွက်နိုင်စေရေး ဘေးအန္တရာယ်ဆိုင်ရာ စီမံချက်များရေးဆွဲထားရန်၊ ကယ်ဆယ်ရေးလုပ်ငန်းများအတွက် လိုအပ်သော ပစ္စည်းကိရိယာများအား စုဆောင်းထားရန်၊ အရေးပေါ်ကယ်ဆယ်ရေး ဆောင်ရွက်ရမည့်လုပ်ငန်းများဖြစ်သော ရှေးဦးသူနာပြုစုနည်းများနှင့် အသက်ကယ်နည်းတို့အား လေ့ကျင့်သင်ကြားပေးထားရန်။

(ည) အရေးပေါ်အခြေအနေတုံ့ပြန်ရေးအစီအစဉ်။ အောက်ပါအတိုင်း လိုက်နာဆောင်ရွက်ရမည်-

- (၁) အရေးပေါ်အခြေအနေ တုံ့ပြန်ရေးနှင့်ပတ်သက်၍ စီမံချက်ရေးဆွဲထား၍ စဉ်ဆက်မပြတ် စောင့်ကြပ်ကြည့်ရှုစစ်ဆေးရန်၊ ဇာတ်တိုက်လေ့ကျင့်ခြင်းများ ပြုလုပ်ဆောင်ရွက်ရန်၊
- (၂) လုပ်ငန်းခွင်အတွင်း အရေးပေါ်အခြေအနေများဖြစ်ပေါ်လာပါက ကယ်ဆယ်ရေးလုပ်ငန်းများ ဆောင်ရွက်နိုင်စေရေး အရေးပေါ်ကယ်ဆယ်ရေးအဖွဲ့ ဖွဲ့စည်းထားရှိရန်၊



- (၃) အရေးပေါ်အခြေအနေဖြစ်ပွားပါက ကယ်ဆယ်ရေးလုပ်ငန်းများ လုပ်ဆောင်နိုင်စေရေး ဝန်ထမ်းများကို အခြေခံရေးဦးသူနာပြုစုခြင်း သင်တန်းများ ပို့ချပေးထားရန်၊
- (၄) သဘာဝဘေးအန္တရာယ်ကျရောက်လာပါက အရေးပေါ်ကယ်ဆယ်ရေးလုပ်ငန်းများ ဆောင်ရွက်နိုင်ရန်အတွက် လိုအပ်သောပစ္စည်းများ ကြိုတင်စုဆောင်းထားရန်။

(ဋ) **စောင့်ကြပ်ကြည့်ရှုမည့်အစီအစဉ်။** အောက်ပါအတိုင်း လိုက်နာဆောင်ရွက်ရမည်-

- (၁) လေထုအရည်အသွေးအား စီမံကိန်းဧရိယာနှင့် အနီးဆုံးကျေးရွာစသည့် နေရာ (၂) ခု တွင် PM₁₀, PM_{2.5} , CO, CO₂ , NO₂ , SO₂ နှင့် VOC တို့အား (၆)လ တစ်ကြိမ် တိုင်းတာစစ်ဆေးရန်၊
- (၂) ဆူညံသံအား စီမံကိန်းနေရာနှင့် စီမံကိန်းမှအနီးဆုံးကျေးရွာစသည့်နေရာ (၂) နေရာ တို့၌ (၆)လတစ်ကြိမ် တိုင်းတာစစ်ဆေးရန်၊
- (၃) ရေထုအရည်အသွေးအား စီမံကိန်းဧရိယာနှင့် အနီးဆုံးကျေးရွာစသည့် နေရာ (၂)ခုတွင် PH ၊ အရောင်နောက်ကျိုမှု၊ ရေစေး၊ CaCO₃ ၊ BOD ၊ Total Dissolved Oxygen & TSS နှင့်အပူချိန်တို့အား(၆)လတစ်ကြိမ် တိုင်းတာစစ်ဆေးရန်၊
- (၄) အပေါ်ယံမြေဆီလွှာတိုက်စားခြင်း/ မြေပြိုခြင်းအား ကျောက်မိုင်းအနီးရှိ စမ်းချောင်း(၂)ခု တလျှောက်တွင် အနည်ကျနှုန်းနှင့် ရေလျှံမှုအား စောင့်ကြည့်ခြင်း၊ နုံးဇကာ/ နုံးကန်များမှအနယ်များအား မိုးရာသီအတွင်း စောင့်ကြပ်ကြည့်ရှုစစ်ဆေးသွားရန်၊

(ဌ) **တာဝန်ယူဆောင်ရွက်မည့်အဖွဲ့အစည်းများ။** ပတ်ဝန်းကျင်စီမံခန့်ခွဲမှု အစီအစဉ်၊ စောင့်ကြပ်ကြည့်ရှုခြင်းအစီအစဉ်နှင့် မိုင်းပိတ်သိမ်းခြင်းအစီအစဉ်အတွက် တာဝန်ယူဆောင်ရွက်မည့်အဖွဲ့အစည်းတို့အား အစီရင်ခံစာ၌ ဖော်ပြထားသည့်အတိုင်း ဖွဲ့စည်းဆောင်ရွက်ရမည်။



(၃) **အများပြည်သူနှင့် တိုင်ပင်ဆွေးနွေးခြင်း။** Shan Yoma Cement Co., Ltd မှ ၁၀-၇-၂၀၂၀ ရက်နေ့တွင် နမ့်လွတ်ကျေးရွာရှိ နမ်သုဝန်ဘုန်းကြီးကျောင်းတွင် ဒေသခံပြည်သူများနှင့် တွေ့ဆုံဆွေးနွေးခဲ့ကြောင်း စီမံကိန်းအဆိုပြုသူကုမ္ပဏီ ဘက်မှ CSR လုပ်ငန်းများအတွက် နှစ်စဉ်ရန်ပုံငွေကျပ် (၁၀၀) သိန်းခန့် လျာထားသုံးစွဲသွားမည် ဖြစ်ကြောင်း ဖော်ပြထားပါသည်။

(ဗ) **လျာထားအသုံးစရိတ်။** ပတ်ဝန်းကျင်စီမံခန့်ခွဲမှုအစီအစဉ်အတွက် အသုံးပြုမည့် လျာထားအသုံးစရိတ်အား အောက်ပါကတိကဝတ်အတိုင်း ဆောင်ရွက်ရန်နှင့်လုံလောက်မှုမရှိပါက ထပ်မံဖြည့်တင်းဆောင်ရွက်ရမည်-

- (၁) စောင့်ကြပ်ကြည့်ရှုမည့်အစီအစဉ်အတွက် တစ်နှစ် ရန်ပုံငွေကျပ်သိန်း (၁၅၀) ခန့် လျာထား သုံးစွဲသွားရန်၊
- (၂) စီမံကိန်းအဆိုပြုသူမှ CSR လုပ်ငန်းများအတွက် ရန်ပုံငွေကျပ်သိန်း (၁၀၀)ခန့် လျာထား သုံးစွဲသွားရန်၊
- (၃) မိုင်းပိတ်သိမ်းခြင်းလုပ်ငန်းများဆောင်ရွက်ရန်အတွက် ရန်ပုံငွေကျပ်သိန်း (၁၀၀) ခန့် လျာထားသုံးစွဲရန်။

(ဏ) **လုပ်ငန်းပိတ်သိမ်းခြင်းစီမံခန့်ခွဲမှုအစီအစဉ်။** အောက်ပါအတိုင်း လိုက်နာဆောင်ရွက်ရမည်-

- (၁) တူးဖော်သည့်လုပ်ငန်းစတင်ချိန်မှစ၍ စွန့်ပစ်ကျောက်များ၊ မြေစာများအား Dumping Site များတွင် စနစ်တကျစုပုံ၍ ကျင်းများ၊ ချိုင့်များအတွင်း ပြန်လည်မြေဖို့ခြင်းများ ဆောင်ရွက်သွားရန်၊
- (၂) မြေသားပြိုကျနိုင်သောနံရံများ၊ တောင်စောင်းများရှိနေပါက သစ်ပင်များ စိုက်ပျိုး၍ မြေထိန်းခြင်းပြုလုပ်မည်ဖြစ်ပြီး လိုအပ်ပါက Retaining Wall မြေထိန်းနံရံများ ပြုလုပ်ပေးသွားရန်၊
- (၃) တူးဖော်ထားသည့် ကျင်းများ၊ ချိုင့်များအား မြေစာများဖြည့်တင်းပြီး မြေညှိ၍ လည်းကောင်း၊ အပေါ်တွင် Top Soil များအား ပြန်လည်အသုံးပြုကာ ဒေသမျိုးရင်းဖြစ်၍ ကြီးထွားနှုန်းမြန်သောအပင်များ စိုက်ပျိုးသွားရန်။



- (၄) စီမံကိန်းပြီးစီးချိန်တွင် ဆောက်လုပ်ထားသော အဆောက်အဦများအား ဖျက်သိမ်းသယ်ယူခြင်း၊ ယာဉ်ယန္တရားများအား အခြားစီမံကိန်းသို့ ပြောင်းရွှေ့ခြင်း၊ လူအသုံးအဆောင်ပစ္စည်းများ၊ စွန့်ပစ်ပစ္စည်းများအား တွင်းတူး၍မြှုပ်နှံခြင်းများ ဆောင်ရွက်သွားရန်၊
- (၅) စီမံကိန်းလုပ်ငန်းပြီးစီးချိန်တွင်ဖြစ်ပေါ်ခဲ့သော ပတ်ဝန်းကျင်ထိခိုက်မှုများကို စီမံကိန်းလုပ်ငန်းမစတင်မီ နမူနာကောက်ယူထားသော ဓါတ်ခွဲစမ်းသပ်ချက်များနှင့်နှိုင်းယှဉ်၍ စောင့်ကြည့်ကာလ (၅) နှစ်အတွင်း အနီးစပ်ဆုံး ရရှိသည်အထိ ပြန်လည်ပြုပြင် ဆောင်ရွက်ရန်၊
- (၆) လုပ်ကွက်ဧရိယာအတွင်း ယာယီဖောက်လုပ်ထားသော လမ်းများအား ပြန်လည်ပြုပြင်ပေးခြင်း၊ ဖြေဖို့ခြင်းများ ပြုလုပ်ရန်၊
- (၇) စီမံကိန်းအနီးလုပ်ကွက်နှင့် ဆက်စပ်နေသောဧရိယာရှိချောင်းများ၊ ရေတွင်း၊ ရေကန် များ၊ ရေထွက်ပေါက်များမှ ရေနမူနာများရယူ၍ ရေအရည်အသွေးအား တိုင်းတာစစ်ဆေးရန်၊
- (၈) တူးဖော်ထုတ်လုပ်ခြင်း ကာလအတွင်း ခန့်အပ်ထားသော ဝန်ထမ်းများအား ဆက်လက်လုပ်ကိုင်လိုပါက မိမိတို့ကုမ္ပဏီ၏ အခြားလုပ်ငန်းခွင်သို့ ဆက်လက်အသုံးပြုခြင်း(သို့)ဒေသအတွင်းရှိ အခြားထုတ်လုပ်ရေးလုပ်ငန်းများသို့ ပြောင်းရွှေ့ တာဝန်ထမ်းဆောင်နိုင်စေရန် ကူညီပေးခြင်း၊ ပြန်လည်လုပ်ကိုင်လိုပါက လိုအပ်သည်များ ကူညီဆောင်ရွက်ပေးရန်၊
- (၉) တူးဖော်ထုတ်လုပ်မှုဆောင်ရွက်ပြီး ပြုပြင်ထိန်းသိမ်းထားသည့် သဘာဝပတ်ဝန်းကျင်အခြေအနေများအား ပိတ်သိမ်းစောင့်ကြည့်ကာလ (၅)နှစ် အတွင်း ရန်ပုံငွေထားရှိ၍ စောင့်ကြည့်ဆောင်ရွက်သွားရန်၊
- (၁၀) စောင့်ကြပ်ကြည့်ရှုရေးအဖွဲ့သည် ပြုပြင်ထိန်းသိမ်းမှုလုပ်ငန်းများကို (၆) လ တစ်ကြိမ် အစီရင်ခံစာ(၁)စောင်ရေးသား၍ သစ်ပင်၊ ရေ၊ လေ၊ မြေထု အခြေအနေများကို ဝန်ကြီးဌာနသို့ အစီရင်ခံတင်ပြသွားမည်ဖြစ်ပြီး ချမှတ်ထားသော လမ်းညွှန်မှုများ ကိုလည်း လိုက်နာဆောင်ရွက်သွားရန်၊



(၁၁) လုပ်ငန်းဆောင်ရွက်မှုကြောင့် တူးဖော်ခဲ့သည့်ကျင်းများအား မြေစာပြန်လည် ဖို့ပြီး ပတ်ဝန်းကျင်ထိခိုက်မှုလျော့နည်းစေရန်နှင့် ပတ်ဝန်းကျင်ကိုထိန်းသိမ်း ကာကွယ်ရန်အတွက် လုပ်ကွက်အတွင်းရှိ မြေဧရိယာ (၅) ဧက ဝန်းကျင်ခန့်တွင် ဒေသမျိုးရင်း ဖြစ်သည့် အရိပ်ရလေကာပင် ဝက်သစ်ချ၊ သစ်ယား၊ ဝါးစသည့် အပင် အရေအတွက် (၅၀၀၀၀) ခန့် အားသက်ဆိုင်ရာ သစ်တောဦးစီးဌာန၏ လမ်းညွှန် ချက်နှင့်အညီ စိုက်ပျိုးရန်။

ပတ်ဝန်းကျင်နှင့် လူမှုရေးစီမံခန့်ခွဲမှုဆိုင်ရာ လိုက်နာဆောင်ရွက်ရမည့် စည်းကမ်းချက်များ

၇။ စီမံကိန်းအဆိုပြုသူသည် အထက်အပိုဒ် (၆)တွင် ဖော်ပြထားသော ကနဦးပတ်ဝန်းကျင်ဆန်းစစ် ခြင်း အစီရင်ခံစာအရ အကောင်အထည်ဖော်ဆောင်ရွက်ရမည့် ကတိကဝတ်များအပြင် အောက် ဖော်ပြပါ စည်းကမ်းချက်များ၊ သတ်မှတ်ချက်များကိုလည်း အပြည့်အဝ လိုက်နာဆောင်ရွက် ရမည်-

(က) မူဝါဒ၊ ဥပဒေ၊ မဟာဗျူဟာနှင့် ပင်မလုပ်ငန်းအစီအစဉ်ပါ စည်းကမ်းချက်များ။ အမျိုးသားပတ်ဝန်းကျင်ရေးရာ မူဝါဒ၊ မြန်မာနိုင်ငံရာသီဥတုပြောင်းလဲမှုဆိုင်ရာ မူဝါဒ၊ မြန်မာနိုင်ငံရာသီဥတုပြောင်းလဲမှုဆိုင်ရာမဟာဗျူဟာ၊ မြန်မာနိုင်ငံရာသီဥတုပြောင်း လဲမှုဆိုင်ရာ ပင်မလုပ်ငန်းစဉ်၊ မြန်မာနိုင်ငံအမျိုးသားအဆင့် စွန့်ပစ်ပစ္စည်းစီမံခန့်ခွဲမှု မဟာဗျူဟာနှင့် ပင်မလုပ်ငန်းအစီအစဉ်တို့နှင့်စပ်လျဉ်း၍ အောက်ပါအတိုင်း လိုက်နာ ဆောင်ရွက်ရမည်-

(၁) စီမံကိန်းဆောင်ရွက်ခြင်းကြောင့် ပတ်ဝန်းကျင်ကို ခြိမ်းခြောက်နေသည့် ပြုမှု လုပ်ဆောင်ချက်များကို ရှောင်ရှားခြင်း၊ တားမြစ်ခြင်းနှင့် ထိန်းချုပ်ခြင်းဖြင့် ပတ်ဝန်းကျင်ပျက်စီးမှုများ မဖြစ်မီ ကာကွယ်တားဆီးရန် သို့မဟုတ် အနည်း ဆုံးဖြစ်စေရန် ကြိုတင်ပြင်ဆင် ဆောင်ရွက်ထားရန်၊

(၂) ရာသီဥတုပြောင်းလဲမှု လျော့ချရေးနှင့် လိုက်လျောညီထွေဖြစ်စေရေးအတွက် ရေရှည်တည်တံ့သော သဘာဝသယံဇာတ စီမံအုပ်ချုပ်ခြင်း၊ ဇီဝမျိုးစုံမျိုးကွဲ များနှင့် သဘာဝဂေဟစနစ်များကို ထိန်းသိမ်းကာကွယ်ခြင်းနှင့် ပြန်လည်ပြုစု ပျိုးထောင်ခြင်းတို့ကို မြှင့်တင်ဆောင်ရွက်ရန်၊



- (၃) လတ်တလောနှင့် ရေရှည်တွင် ဖြစ်ပေါ်လာနိုင်သည့် ရာသီဥတုပြောင်းလဲမှု၏ သက်ရောက်မှုများမှ ကြိုတင်ကာကွယ်ရေး၊ ပြန်လည်ထူထောင်ရေးနှင့် လူမှု ကာကွယ်စောင့်ရှောက်ရေးတို့ကို ခိုင်မာအားကောင်းစေမည့် လုပ်ငန်းစဉ်များ ဆောင်ရွက်ထားရှိရန်၊
- (၄) ရာသီဥတုကြောင့် ဖြစ်ပေါ်လာနိုင်မည့် ဘေးအန္တရာယ်များအတွက် ကြိုတင် ပြင်ဆင်ရန်နှင့် ပြန်လည်ထူထောင်လာနိုင်စေရန် အရင်းအမြစ်များ စုစည်း ခြင်းနှင့် ခွဲဝေသုံးစွဲခြင်းတို့ဖြင့် ဘဏ္ဍာရေး လုပ်ငန်းလည်ပတ်မှုကို မြှင့်တင် ပေးနိုင်ရေးအတွက် အရပ်ဘက်လူ့အဖွဲ့အစည်းများနှင့် ပေါင်းစပ်ဆောင်ရွက် ရန်၊
- (၅) စွန့်ပစ်ပစ္စည်းစီမံခန့်ခွဲမှုနှင့်စပ်လျဉ်း၍ အောက်ပါအတိုင်း ဆောင်ရွက်ရန်-
 - (ကက) စီမံကိန်းမှ ထွက်ရှိလာမည့် ပလတ်စတစ်စွန့်ပစ်ပစ္စည်းများ၊ မိလ္လာ အညစ်အကြေးများ၊ ဓာတုဗေဒစွန့်ပစ်ပစ္စည်းများ၊ စက်မှုလုပ်ငန်း များမှ ထွက်ရှိလာသော စွန့်ပစ်ပစ္စည်းများအား စနစ်တကျစွန့်ပစ် ရန်နှင့် လေဟာပြင်မီးရှို့မှုပျောက်ရေး ဆောင်ရွက်ရန်၊
 - (ခခ) စွန့်ပစ်ပစ္စည်းများအား သက်ဆိုင်ရာက စွန့်ပစ်ပစ္စည်းစုပုံစွန့်ပစ်ရန် သတ်မှတ်ထားသော နေရာများတွင် ဘေးအန္တရာယ်ကင်းရှင်းစွာ စွန့်ပစ်ဆောင်ရွက်ရန်၊
 - (ဂဂ) စွန့်ပစ်ပစ္စည်းများအား သိမ်းဆည်းခြင်း၊ သယ်ယူပို့ဆောင်ခြင်း၊ စွန့် ပစ်ခြင်းတို့နှင့်ပတ်သက်၍ ပြန့်ကျဲထွက်ကျမှု၊ အနံ့အသက်ဆိုး များ ထွက်ရှိမှု၊ ဆူညံမှု၊ တုန်ခါမှုတို့မရှိစေရေး လိုက်နာဆောင်ရွက်ရန်၊
 - (ဃဃ) စီမံကိန်းမှ ထွက်ရှိသော စွန့်ပစ်ပစ္စည်းနှင့် ဘေးအန္တရာယ်ရှိ စွန့်ပစ် ပစ္စည်းများ စီမံဆောင်ရွက်ထားရှိမှုကို စောင့်ကြပ်ကြည့်ရှုစစ်ဆေးနိုင် ရေးအတွက် စွန့်ပစ်ပစ္စည်းဆိုင်ရာ မှတ်တမ်းပုံစံ ထားရှိဆောင် ရွက်ရန်၊



- (cc) ဘေးအန္တရာယ်ရှိ စွန့်ပစ်ပစ္စည်းများနှင့် စက်မှုလုပ်ငန်းများမှ ထွက်ရှိလာသော စွန့်ပစ်ပစ္စည်းများအတွက် ပတ်ဝန်းကျင်နှင့် သဟဇာတဖြစ်စေသော စီမံခန့်ခွဲမှုစနစ်ကို တိုးမြှင့်ဆောင်ရွက်ရန်၊
- (စစ) စီမံကိန်းမှထွက်ရှိလာမည့် စွန့်ပစ်ပစ္စည်းများနှင့်ပတ်သက်၍ ထွက်ရှိမှုလျှော့ချခြင်း၊ ပြန်လည်သုံးစွဲခြင်း၊ ပြန်လည်ပြုပြင်ထုတ်လုပ်ခြင်းဖြင့် စွန့်ပစ်ပစ္စည်းထွက်ရှိမှုများကို ကာကွယ်ဆောင်ရွက်ရန်၊
- (ဆဆ) စီမံကိန်းမှ ထွက်ရှိလာမည့် စွန့်ပစ်ပစ္စည်းများ စီမံခန့်ခွဲမှုအတွက် အစဉ်လည်ပတ်နေသည့် ရန်ပုံငွေထားရှိဆောင်ရွက်ရန်၊
- (ဇဇ) စီမံကိန်းမှ တစ်နှစ်လျှင် ဘေးကာကျောက်နှင့်သတ္တုရိုင်း ထွက်ရှိမည်ဖြစ်သောကြောင့် အဆိုပါစွန့်ပစ်မြေစာများကြောင့် ရေစီးရေလာပိတ်ဆို့မှု၊ နန်းအနည်ကျမှုနှင့် ရေကြီးရေလျှံမှုမဖြစ်စေရန် စွန့်ပစ်မြေစာများကို မြစ်၊ ချောင်း၊ မြောင်းများမှ အနည်းဆုံးပေ (၃၀၀) အကွာတွင် မြေစာပုံကွင်း ပြုလုပ်၍ စနစ်တကျ စွန့်ပစ်ရန်နှင့် ရေစီးရေလာပိတ်ဆို့မှု မရှိစေရေး ရှင်းလင်းခြင်းများ ဆောင်ရွက်ရန်။

(ခ) **စံချိန်စံညွှန်းစည်းကမ်းချက်များ။** စံချိန်စံညွှန်းစည်းကမ်းချက်များနှင့် စပ်လျဉ်း၍ အောက်ပါအတိုင်း လိုက်နာဆောင်ရွက်ရမည်-

- (၁) လေအရည်အသွေး၊ ဆူညံသံ၊ အလုပ်စခန်းများ၊ မိလ္လာစနစ်များ၊ အိမ်တွင်း ရေဆိုးများနှင့် စပ်လျဉ်း၍ အမျိုးသားပတ်ဝန်းကျင်ဆိုင်ရာ အရည်အသွေး (ထုတ်လွှတ်မှု) လမ်းညွှန်ချက်၊ အထွေထွေလမ်းညွှန်ချက်ပါ သတ်မှတ်ချက်နှင့်အညီ လိုက်နာဆောင်ရွက်ရန်၊
- (၂) ဆူညံသံအတွက် စီမံကိန်း ဧရိယာပြင်ပရှိ အနီးဆုံးလက်ခံသည့် နေရာတွင် အခြေခံအဆင့်မှ အများဆုံးမြင့်တက်မှု ၃ dBA ထက် မကျော်လွန်စေရေး လိုက်နာဆောင်ရွက်ရန်၊



(၃) စွန့်ထုတ်အရည်အသွေးနှင့် စပ်လျဉ်း၍ အမျိုးသားပတ်ဝန်းကျင်ဆိုင်ရာ အရည်အသွေး (ထုတ်လွှတ်မှု) လမ်းညွှန်ချက် အပိုဒ် ၂.၇.၁ ပါ Parameter များ တိုင်းတာ၍ သတ်မှတ်ချက်နှင့်အညီ သန့်စင်ပြီးမှ စွန့်ထုတ်ရန်၊

(၄) စီမံကိန်းနှင့် အခြားသက်ဆိုင်ရာ မူဝါဒ၊ ဥပဒေနှင့် သတ်မှတ်ချက်များကို လိုက်နာဆောင်ရွက်ရန်။

(ဂ) **ဇီဝမျိုးစုံမျိုးကွဲစီမံခန့်ခွဲရေးဆိုင်ရာစည်းကမ်းချက်များ။** ဇီဝမျိုးစုံမျိုးကွဲများ စီမံခန့်ခွဲ ရေးဆိုင်ရာ စည်းကမ်းချက်များနှင့်စပ်လျဉ်း၍ အလုပ်သမားများမှ တောရိုင်းတိရစ္ဆာန် များအား ဖမ်းဆီးခြင်း၊ ဝယ်ယူခြင်း၊ တရားမဝင်သစ်ခုတ်ခြင်းများ မရှိစေရေး ကြပ်မတ် ဆောင်ရွက်ရမည်။

(ဃ) **ကျန်းမာရေးနှင့်လုပ်ငန်းခွင် ဘေးအန္တရာယ်ကင်းရှင်းရေးဆိုင်ရာ စည်းကမ်းချက်များ။** ကျန်းမာရေးနှင့် လုပ်ငန်းခွင်ဘေးအန္တရာယ် ကင်းရှင်းရေးဆိုင်ရာ စည်းကမ်းချက်များ နှင့် စပ်လျဉ်း၍ တစ်ဖက်ပါအတိုင်း လိုက်နာဆောင်ရွက်ရမည်-

(၁) ကျန်းမာရေးနှင့် လုပ်ငန်းခွင်ဘေးအန္တရာယ်ကင်းရှင်းစေရေး အတွက် မြန်မာ့သတ္တုတွင်း ဥပဒေ ပုဒ်မ ၁၃၊ မြန်မာ့သတ္တုတွင်း နည်းဥပဒေများ၊ နည်းဥပဒေ ၁၄၇ (ဃ)၊ ၁၇၀ (ဂ)၊ ၁၇၄၊ ၁၇၆၊ ၁၇၇၊ ၁၇၈၊ ၁၈၀၊ ၁၈၁၊ ၁၈၄ (ခ) တို့နှင့်အညီ လိုက်နာဆောင်ရွက်ရန်၊

(၂) စီမံကိန်းလုပ်ငန်းကြောင့် ထိခိုက်ခံစားရမည့် ဒေသခံများအတွက် ပညာရေး၊ ကျန်းမာရေးစောင့်ရှောက်မှု၊ အခြေခံအဆောက်အအုံ ဖွံ့ဖြိုးတိုးတက်ရေး၊ အလုပ်အကိုင်ခန့်ထားခြင်း၊ ရေရှည်လူမှုစီးပွားရေးဖွံ့ဖြိုးတိုးတက်စေရေး တို့ကို ဆောင်ရွက်ပေးရန်နှင့်ဝန်ထမ်းများ၏ ကျန်းမာရေးနှင့်ဘေးအန္တရာယ် ကင်းရှင်း ရေးတို့ကိုဆောင်ရွက်ရန်၊

(၃) ယမ်းဖောက်ခွဲသည့်အချိန်တွင် မိုင်းလုပ်သားများ အကြားအာရုံထိခိုက်မှု မရှိ စေရေးအတွက် မိုင်းလုပ်သားများအား (Personal Protective Equipment- PPE) ထောက်ပံ့ပေးရန်။



(င) သတ္တုတွင်းလုပ်ငန်းများအတွက် ရေရယူသုံးစွဲခြင်းဆိုင်ရာ စည်းကမ်းချက်များ။ သတ္တုတွင်းလုပ်ငန်းများအတွက် ရေရယူသုံးစွဲခြင်းနှင့်စပ်လျဉ်း၍ မြန်မာ့သတ္တုတွင်း ဥပဒေပုဒ်မ ၁၆၊ မြန်မာ့သတ္တုတွင်း နည်းဥပဒေများ၊ နည်းဥပဒေ ၁၅၂၊ ၁၅၃၊ ၁၅၄ ပါ သတ်မှတ်ချက်များကိုအလေးထားလိုက်နာဆောင်ရွက်ရမည်။

(စ) ဒေသခံများနှင့် တိုင်ပင်ဆွေးနွေးခြင်းဆိုင်ရာ စည်းကမ်းချက်များ။ စီမံကိန်းအဆိုပြုသူသည် ဒေသခံများနှင့် တိုင်ပင်ဆွေးနွေးရေးလုပ်ငန်းစဉ်များနှင့် စပ်လျဉ်း၍ အောက်ပါ အချက်များကို လိုက်နာဆောင်ရွက်ရမည်-

(၁) ဘေးအန္တရာယ်ရှိလုပ်ငန်းများအပါအဝင် တည်ဆောက်ရေး လုပ်ငန်းများနှင့် ဆောင်ရွက်မည့်လုပ်ငန်းများကို ဒေသခံပြည်သူများသို့ ကြိုတင်အသိပေးရန်၊

(၂) တည်ဆောက်ရေးကာလအတွင်း ယာဉ်သွားလာမှု လမ်းကြောင်းများ၊ ယာဉ်သွားလာမှုကြောင့်ဖြစ်နိုင်သော အနှောက်အယှက်များ၊ ပတ်ဝန်းကျင်သာယာမှုအပေါ် ထိခိုက်မှုများနှင့်စပ်လျဉ်း၍ သက်ဆိုင်ရာ ဒေသခံများသို့ ကြိုတင်အသိပေးရန်၊

(၃) ဒေသခံပြည်သူများနှင့် တိုင်ပင်ဆွေးနွေးခြင်း၊ ပူးပေါင်းပါဝင်စေခြင်း၊ နစ်နာမှုဖြေရှင်းရေး လုပ်ငန်းစဉ်များကို လုပ်ငန်းဆောင်ရွက်နေစဉ် အတွင်းအကောင်အထည်ဖော်ဆောင်ရွက်သွားရန်။

(ဆ) လုပ်ငန်းပိတ်သိမ်းခြင်းဆိုင်ရာစည်းကမ်းချက်များ။ လုပ်ငန်းပိတ်သိမ်းခြင်းနှင့် စပ်လျဉ်း၍ အောက်ပါအတိုင်း လိုက်နာဆောင်ရွက်ရမည်-

(၁) မိုင်းပိတ်သိမ်းခြင်းလုပ်ငန်းများကို အစီရင်ခံစာတွင် ဖော်ပြထားသည့် သတ္တုတွင်းပိတ်သိမ်းရာ၌ ဆောင်ရွက်မည့်လုပ်ငန်းစဉ်များအတိုင်း လုပ်ငန်းစတင်ဆောင်ရွက်စဉ်ကပင် ကြိုတင်စီစဉ်ထားရှိ လိုက်နာဆောင်ရွက်ရန်နှင့် စီမံကိန်းအဆိုပြုသူသည် မြန်မာ့သတ္တုတွင်းနည်းဥပဒေများ၊ နည်းဥပဒေများ ၁၈၆ (ဃ)ပါ ပြဋ္ဌာန်းချက်နှင့်အညီ ပိတ်သိမ်းရန် စီစဉ်ထားသည့် အချိန်



မတိုင်မီ(၁)နှစ်ထက် နောက်မကျစေဘဲ အပြီးသတ်ပိတ်သိမ်းခြင်း အစီအစဉ်ကို တင်ပြရန်၊

(၂) စီမံကိန်းကြောင့် ပျက်စီးသွားသည့် နေရာများတွင် ဒေသနှင့်ကိုက်ညီသည့် သစ်ပင်များ ပြန်လည်စိုက်ပျိုးရန်နှင့် ရှင်သန်ကြီးထွားသည်အထိ အစီရင်ခံစာ၌ ဖော်ပြထားသည့် ကတိကဝတ်အတိုင်း တာဝန်ယူကြီးကြပ် ဆောင်ရွက်ရန်၊

(၃) မြေဆီလွှာပျက်စီးသွားသည့် နေရာများအား သက်ဆိုင်ရာဌာန၊ အဖွဲ့အစည်း၏ လမ်းညွှန်ချက်နှင့်အညီ မြေညှိခြင်း၊ မြေပြုပြင်ခြင်း၊ အပေါ်ယံ မြေဆီလွှာများ ဖုံးအုပ်ခြင်းတို့ကို ဆောင်ရွက်ရန်နှင့် ဒေသနှင့်ကိုက်ညီသော နှစ်ရှည်ပင်များစိုက်ပျိုးရန်၊အပင်များ ရှင်သန်ကြီးထွားသည်အထိ တာဝန်ယူ ဆောင်ရွက်ရန်။

(ဇ) **အစီရင်ခံတင်ပြခြင်းဆိုင်ရာစည်းကမ်းချက်များ။** ပတ်ဝန်းကျင်နှင့် လူမှုရေးဆိုင်ရာ စီမံခန့်ခွဲမှုအစီအစဉ်များ၊ စောင့်ကြပ်ကြည့်ရှုရေးအစီအစဉ်များ အကောင်အထည်ဖော် ဆောင်ရွက်ခြင်းနှင့်စပ်လျဉ်း၍ အောက်ဖော်ပြပါကိစ္စရပ်များ ဖြစ်ပွားပါက ဝန်ကြီးဌာန သို့ နှောင့်နှေးမှုမရှိစေဘဲ အစီရင်ခံတင်ပြရမည်-

(၁) ပစ္စည်းကိရိယာများ သို့မဟုတ် နည်းစနစ်များ မှားယွင်းအလုပ်လုပ်ခြင်း၊ ပျက်စီးခြင်း သို့မဟုတ် အလုပ်မလုပ်တော့ခြင်း၊

(၂) သိသာထင်ရှားသော ညစ်ညမ်းမှုဖြစ်ပေါ်စေခဲ့သော (သို့မဟုတ်) ဖြစ်ပေါ်နေ စေသော သို့မဟုတ် ဖြစ်ပေါ်စေနိုင်သော မတော်တဆမှုတစ်ခု ဖြစ်ပွားခြင်း သို့မဟုတ် ထုတ်လွှတ်မှု ကန့်သတ်တန်ဖိုးဖြင့် ထိန်းချုပ်ထားခြင်း မရှိသည့် အရာဝတ္ထုတစ်ခု ထုတ်လွှတ်ခြင်း၊

(၃) သတ်မှတ်ဖော်ပြထားသည့် ကန့်သတ်တန်ဖိုး တစ်ခုခုကို ကျော်လွန်ခြင်း၊

(၄) ပတ်ဝန်းကျင်နှင့် သက်ရှိတို့၏ ကျန်းမာရေးတို့အပေါ် သိသာထင်ရှားသော ဆိုးကျိုးသက်ရောက်မှုများ ဖြစ်ပေါ်ခြင်း၊



(၅) စီမံကိန်းအဆိုပြုသူသည် ယင်း၏ တာဝန်များ ပျက်ကွက်မှု သို့မဟုတ် အခြားလုပ်ငန်းများဆောင်ရွက်ရန် ပျက်ကွက်မှုသို့မဟုတ် ပတ်ဝန်းကျင်ထိန်းသိမ်းရေးဆိုင်ရာ လိုက်နာဆောင်ရွက်မှု သက်သေခံလက်မှတ်နှင့် ပတ်ဝန်းကျင်စီမံခန့်ခွဲမှု အစီအစဉ်ပါအတိုင်း လိုက်နာဆောင်ရွက်ရန် ပျက်ကွက်မှုများကို ဖြစ်နိုင်သမျှ ဆောလျင်စွာ ဝန်ကြီးဌာနသို့ စာဖြင့် အသိပေး တင်ပြရမည်။ ပျက်ကွက်မှု တစ်ရပ်ရပ်ကြောင့် အန္တရာယ်ဖြစ်စေနိုင်သော ပတ်ဝန်းကျင်အပေါ် သက်ရောက်မှု ဖြစ်လာနိုင်သည့် အကြောင်းကိစ္စရပ် သို့မဟုတ် ဝန်ကြီးဌာနက အမြန်သိရှိရန် လိုအပ်သည့် အကြောင်းကိစ္စရပ်ကို (၂၄) နာရီအတွင်းလည်းကောင်း၊ အခြားအကြောင်းကိစ္စရပ်များ အားလုံးတွင် စီမံကိန်းအဆိုပြုသူက ယင်းဖြစ်စဉ်ဖြစ်ရပ်ကို စတင်သိရှိသည့် အချိန်မှ (၇) ရက်အတွင်း လည်းကောင်း ဝန်ကြီးဌာနသို့ အသိပေးတင်ပြရမည်။

(၆) စီမံကိန်း၏ အရွယ်အစား၊ နယ်ပယ်အတိုင်းအတာ၊ တည်နေရာ၊ အခင်းအကျင်း၊ နည်းပညာ၊ ကြိုတင်မျှော်မှန်းနိုင်သော ဆိုးကျိုးသက်ရောက်မှုကြောင့် ဖြစ်လာသည့် အန္တရာယ်၊ ထုတ်လုပ်မှုနည်းလမ်း သို့မဟုတ် ညစ်ညမ်းမှု တားဆီးရန် သို့မဟုတ် လျော့ချရန် ဆောင်ရွက်မှုတို့တွင် အဓိက ပြောင်းလဲခြင်း သို့မဟုတ် တိုးချဲ့ခြင်း သို့မဟုတ် ဒုတိယတိုးချဲ့ဆောင်ရွက်ရန် အဆိုပြုခြင်း ဖြစ်ပါက စီမံကိန်းအဆိုပြုသူသည် သတ်မှတ်ထားသော အချိန်ဇယားအတွင်း ပြောင်းလဲမှုများ၏ သတင်းအချက်အလက်များနှင့်အတူ ဝန်ကြီးဌာနသို့ တင်ပြရမည်။

(၇) စီမံကိန်းဧရိယာအတွင်း မမျှော်လင့်သော ဘေးအန္တရာယ်များကြောင့် လည်းကောင်း၊ ပတ်ဝန်းကျင်နှင့် လူမှုရေးအခြေအနေ ပြောင်းလဲမှုများကြောင့် လည်းကောင်း၊ ဖြစ်ပေါ်လာနိုင်သည့် ထိခိုက်မှုများအပေါ် မူတည်၍ သက်ဆိုင်ရာ ကဏ္ဍအလိုက် စီမံခန့်ခွဲမှုအစီအစဉ်များအား ဝန်ကြီးဌာနသို့ ပြန်လည်တင်ပြရမည်။

(၈) စောင့်ကြပ်ကြည့်ရှုမှုအစီရင်ခံစာ တင်ပြရာတွင် အောက်ပါအချက်များ ပြည့်စုံစွာ ပါဝင်တင်ပြရမည်-



(ကက) စည်းကမ်းချက်များအားလုံးကို လိုက်နာကြောင်း သက်သေခံ စာရွက်စာတမ်း အထောက်အထားများ၊

(ခခ) ကနဦးပတ်ဝန်းကျင်ဆန်းစစ်ခြင်း (IEE) အစီရင်ခံစာကို အကောင်အထည်ဖော်မှုအတွက် တင်ပြထားသည့် အကောင်အထည်ဖော်မှုဇယားအတိုင်း ဆောင်ရွက်ရာတွင် အစီရင်ခံသည့် အချိန်အထိ တိုးတက်မှု၊

(ဂဂ) ကနဦးပတ်ဝန်းကျင်ဆန်းစစ်ခြင်း (IEE) အစီရင်ခံစာအား အကောင်အထည်ဖော်ရာတွင် တွေ့ကြုံရသော အခက်အခဲများ၊ ယင်းအခက်အခဲများကို ကုစားရန် အကြံပြုချက်များနှင့် အလားတူ အခက်အခဲများ၊ အနာဂတ်တွင် တွေ့ကြုံရနိုင်မှုကို တားဆီးကာကွယ်ရန် သို့မဟုတ် ရှောင်လွှဲရန် အဆိုပြုသည့် ဆောင်ရွက်မှုများ၊

(ဃဃ) ကနဦးပတ်ဝန်းကျင်ဆန်းစစ်ခြင်း (IEE) အစီရင်ခံစာကို လိုက်နာဆောင်ရွက်ရန် ပျက်ကွက်သည့်အကြိမ်နှင့် အမျိုးအစား၊ အဆိုပြုသည့် ကုစားမှု ဆောင်ရွက်ချက်များနှင့်ကုစားမှုပြီးမြောက်ရမည့် အချိန်သတ်မှတ်ချက်များ၊

(ငင) လုပ်ငန်းခွင်နှင့် လူမှုအဖွဲ့အစည်း၏ ကျန်းမာရေး၊ ဘေးအန္တရာယ်ကင်းရှင်းရေးနှင့် ပတ်ဝန်းကျင်နှင့်စပ်လျဉ်း၍ ဖြစ်ပွားသော မတော်တဆမှုများနှင့် ဖြစ်စဉ်ဖြစ်ရပ်များ၊

(စစ) ကနဦးပတ်ဝန်းကျင်ဆန်းစစ်ခြင်း အစီရင်ခံစာအရ သတ်မှတ်ထားသည့် သို့မဟုတ် အခြားလိုအပ်သည့် ပတ်ဝန်းကျင်ဆိုင်ရာ အတိုင်းအတာနှင့် စည်းကမ်းချက်များဆိုင်ရာ အချက်အလက်များအား စောင့်ကြပ်ကြည့်ရှုမှု။

(ဇ) စီမံကိန်းအဆိုပြုသူသည် တည်ဆောက်ရေးအဆင့်လုပ်ငန်းများ ဆောင်ရွက်ပြီးနောက်တွင် စီမံကိန်း၏ လုပ်ငန်းခွင်မြေပုံများ၊ လုပ်သားနေရာထိုင်ခင်း



စီမံချက်များ၊ တည်ဆောက်ရေးလုပ်ငန်းကို ဤ ECC နှင့်အညီ ဆောင်ရွက် ခဲ့ကြောင်း အထောက်အထားများ ပါဝင်သည့် စီမံကိန်း၏ အပြီးသတ်လုပ်ငန်း အစီအစဉ်များကို ကနဦးတင်ပြမည့် စောင့်ကြပ်ကြည့်ရှုမှု အစီအစဉ်နှင့် ပူးတွဲ၍ ပတ်ဝန်းကျင်ထိန်းသိမ်းရေးဦးစီးဌာနသို့ တင်ပြရမည်။

(ဈ) ယဉ်ကျေးမှုအမွေအနှစ် ထိန်းသိမ်းစောင့်ရှောက်ရေးဆိုင်ရာ စည်းကမ်းချက်များ။

စီမံကိန်းဆောင်ရွက်မည့် နေရာဒေသများတွင် မြေပေါ်/မြေအောက်ရှိ ရှေးဟောင်း ယဉ်ကျေးမှုအမွေအနှစ်နှင့် သက်ဆိုင်သည့် အထောက်အထားများ၊ ရှေးဟောင်း ဝတ္ထုပစ္စည်းများ၊ ရှေးဟောင်းအဆောက်အအုံများတွေ့ရှိပါက ရှေးဟောင်းသုတေသန နှင့် အမျိုးသားပြတိုက်ဦးစီးဌာနသို့ ချက်ချင်းဆက်သွယ် သတင်းပို့ အကြောင်းကြား ရမည်။

(ည) လူမှုတာဝန်သိအစီအစဉ်ဆိုင်ရာ စည်းကမ်းချက်များ။ လူမှုတာဝန်သိအစီအစဉ်နှင့် စပ်လျဉ်း၍ အောက်ပါတို့ကို လိုက်နာဆောင်ရွက်ရမည်-

(၁) စီမံကိန်းအဆိုပြုသူသည် စီမံကိန်းကြောင့် ထိခိုက်ခံစားရသူများအား လက်ရှိ သို့မဟုတ် စီမံကိန်းမဆောင်ရွက်မီ ကာလထက် မနိမ့်ကျသော လူမှုစီးပွားရေး တည်ငြိမ်ခိုင်မာမှု ရရှိသည်အထိ ဆောင်ရွက်ပေးရန်နှင့် သက်မွေးဝမ်းကျောင်း လုပ်ငန်းများ ပြန်လည်တည်ထောင်ရေးနှင့် ပြန်လည်နေရာချထားရေး အစီ အစဉ်များကို စီမံကိန်းကြောင့် ထိခိုက်ခံစားရသူများ၊ သက်ဆိုင်ရာအစိုးရဌာန၊ အဖွဲ့အစည်းများ၊ အခြားသက်ဆိုင်သူများနှင့် တိုင်ပင်ဆွေးနွေး၍ လိုအပ်သလို ပံ့ပိုးနိုင်ရေး စီစဉ်ဆောင်ရွက်ရန်၊

(၂) ဒေသဖွံ့ဖြိုးရေးလုပ်ငန်းများ (Community Development Plan) ဆောင် ရွက်ရာတွင် သက်ဆိုင်ရာဒေသရှိ ဌာနဆိုင်ရာများ၊ မြို့နယ်ဖွံ့ဖြိုး တိုးတက်ရေး စီမံကိန်း (Township Development Plans) များနှင့် ချိတ်ဆက် ဆောင်ရွက် ရန်နှင့် စီမံကိန်းအနီးရှိဒေသခံပြည်သူများ၊ ဆက်စပ်ပတ်သက်သူများနှင့်



စဉ်ဆက်မပြတ် တွေ့ဆုံဆွေးနွေးပြီး ၎င်းတို့၏ အကြံပြုချက်နှင့် လိုအပ်ချက် များအား အလေးထားပေါင်းစပ်ဆောင်ရွက်ရန်။

(င) **အများပြည်သူသိရှိနိုင်ရေးဆိုင်ရာ စည်းကမ်းချက်များ။** စီမံကိန်းအဆိုပြုသူသည် အတည်ပြုထားသည့် ကနဦးပတ်ဝန်းကျင်ဆန်းစစ်ခြင်းအစီရင်ခံစာကို စီမံကိန်းနှင့် ဆက်စပ်ပတ်သက်သူများနှင့် အများပြည်သူများသိရှိနိုင်ရေးအတွက် မြန်မာဘာသာ ဖြင့် ရေးသားဖော်ပြထားသော အကျဉ်းချုပ်အစီရင်ခံစာနှင့် လိုက်နာဆောင်ရွက်မည့် ပတ်ဝန်းကျင်နှင့်လူမှုဆိုင်ရာ ကတိကဝတ်များအား ဖြန့်ဝေအသိပေး ထုတ်ဖော် ကြေညာရမည်။

(၅) **စောင့်ကြပ်ကြည့်ရှုမှု အစီအစဉ်ဆိုင်ရာ စည်းကမ်းချက်များ။** စောင့်ကြပ်ကြည့်ရှုမှု အစီအစဉ်နှင့်စပ်လျဉ်း၍ အောက်ပါအတိုင်း လိုက်နာဆောင်ရွက်ရမည်-

(၁) စီမံကိန်းအဆိုပြုသူသည် သက်ဆိုင်ရာအခွင့်အမိန့်ရ အဖွဲ့အစည်းထံမှစာဖြင့် ခွင့်ပြုချက်ကို လက်ခံရရှိသည့်အခါ အကြိုတည်ဆောက်ခြင်း၊ တည်ဆောက်ခြင်း၊ လုပ်ငန်းလည်ပတ်ဆောင်ရွက်ခြင်း၊ လုပ်ငန်းရပ်စဲခြင်း၊ လုပ်ငန်းပိတ်သိမ်းခြင်း၊ လုပ်ငန်းပိတ်သိမ်းပြီးကာလဟူသည့် စီမံကိန်းအဆင့် အားလုံးတွင် ဆိုးကျိုးသက်ရောက်မှုအားလုံးအတွက် စီမံကိန်းနှင့် ဆက်စပ်ဆောင်ရွက်မှု များအပေါ် မိမိကိုယ်မိမိ ဘက်စုံစောင့်ကြပ်ကြည့်ရှုစစ်ဆေးခြင်းကို လက်တွေ့ စဉ်ဆက်မပြတ် ဆောင်ရွက်ရမည့်အပြင် သက်ဆိုင်ရာ ဥပဒေများ၊ နည်းဥပဒေ များ၊ ပတ်ဝန်းကျင်ထိခိုက်မှုဆန်းစစ်ခြင်းဆိုင်ရာ လုပ်ထုံးလုပ်နည်းနှင့် စံချိန် စံညွှန်းများ၊ ဤပတ်ဝန်းကျင်ထိန်းသိမ်းရေးဆိုင်ရာ လိုက်နာဆောင်ရွက်မှု သက်သေခံလက်မှတ်ပါ စည်းကမ်းသတ်မှတ်ချက်များနှင့် ကနဦးပတ်ဝန်းကျင် ဆန်းစစ်ခြင်းအစီရင်ခံစာပါ ကတိကဝတ်များကိုလိုက်နာဆောင်ရွက်ရန်။

(၂) စီမံကိန်းအဆိုပြုသူသည် ပတ်ဝန်းကျင်ထိန်းသိမ်းရေးဆိုင်ရာ လိုက်နာဆောင်ရွက်မှု သက်သေခံလက်မှတ်တွင် သတ်မှတ်ဖော်ပြထားသည့် စောင့်ကြပ်ကြည့်ရှုရေးလုပ်ငန်းများကို မိမိအစီအစဉ်ဖြင့် ဆောင်ရွက်ရန်၊ ကနဦးပတ်ဝန်းကျင်ဆန်းစစ်ခြင်း အစီရင်ခံစာတွင် ဖော်ပြထားသည့် စောင့်ကြပ်ကြည့်ရှုရေး



လုပ်ငန်းများကို မိမိအစီအစဉ်ဖြင့် ဆောင်ရွက်ရာမှ ရရှိသောရလဒ်များကို မှတ်တမ်းတင် ထိန်းသိမ်းထားရန်၊ ယင်းမှတ်တမ်းများတွင် နမူနာစုဆောင်း ရယူခြင်းနှင့် ဓာတ်ခွဲဆန်းစစ်ခြင်းရလဒ်များ၊ ကိရိယာဖြင့် တိုင်းတာချက်များ၊ ချိန်ညှိတွက်ချက်ခြင်းများ (Calibrations)၊ စစ်ဆေးခြင်းများ၊ စမ်းသပ်ခြင်းနှင့် စာရင်းကောက်ခြင်း၊ အချက်အလက် အခြေခံအဖြစ် အသုံးပြုသည့် ဆန်းစစ် လေ့လာမှုများစသည်တို့ ပါဝင်ရန်၊ မှတ်တမ်းများအားလုံးသည် ဖတ်ရှုနိုင်ရမည် ဖြစ်ပြီး ကြောင်းကျိုးညီညွတ် စွာဖြင့် အသုံးချနိုင်ရန်၊ ပြင်ဆင်ဖြည့်စွက်မှုများ ရှိပါက မူရင်းမှတ်တမ်းနှင့် ပြင်ဆင်ဖြည့်စွက်ထားသော မှတ်တမ်းနှစ်မျိုးလုံးကို ဖတ်ရှုနိုင်သည့် သို့မဟုတ် ပြန်လည်ဖော်ဆောင်ရယူနိုင်သည့် နည်းလမ်းဖြင့် ပြင်ဆင်ဖြည့်စွက်ရန်နှင့် ဝန်ကြီးဌာနမှ စာဖြင့်သီးခြားရေးသား သဘောတူ ထားခြင်း မရှိပါက မှတ်တမ်းများ အားလုံးကို ထိန်းသိမ်းထားရန်။

(၃) စောင့်ကြပ်ကြည့်ရှုမည့်နယ်ပယ် (ရေ၊ လေ၊ ဆူညံသံ) များ၊ နည်းစနစ်များ၊ နမူနာ စုဆောင်းခြင်းနှင့် ဓာတ်ခွဲစမ်းသပ်ခြင်း၊ စောင့်ကြပ်တိုင်းတာမည့် နေရာ၊ အကြိမ်အရေအတွက်၊ အချိန်ဇယား၊ မှတ်တမ်းတင်ခြင်းနှင့် အစီရင်ခံခြင်း စသည်တို့ကို ရေးဆွဲ၍ အကောင်အထည်ဖော်ဆောင်ရွက်ပြီး သယံဇာတနှင့် သဘာဝပတ်ဝန်းကျင်ထိန်းသိမ်းရေးဝန်ကြီးဌာနသို့ ၆ လ တစ်ကြိမ် တင်ပြရန်နှင့် အများပြည်သူသိရှိစေရန် ဝန်ကြီးဌာနသို့ တင်ပြသည့် နေ့ရက်မှ (၁၀) ရက် အတွင်း ထုတ်ဖော်ကြေညာရန်၊

(၄) ကနဦးပတ်ဝန်းကျင်ဆန်းစစ်ခြင်း အစီရင်ခံစာတွင် ဖော်ပြထားသည့် ကုစား ပြင်ဆင်ရေးလုပ်ငန်းများ၊ ကြိုတင်ကာကွယ်ရေးလုပ်ငန်းများ လိုက်နာဆောင် ရွက်ရန်နှင့် စောင့်ကြပ်ကြည့်ရှုရေးအစီအစဉ်တွင် ဖော်ပြထားသည့် ကတိ ကဝတ်အတိုင်း လိုက်နာအကောင်အထည်ဖော်ဆောင်ရွက်ရန်၊

(၅) စီမံကိန်းအဆိုပြုသူသည် စောင့်ကြပ်ကြည့်ရှုမှုအစီရင်ခံစာအား ဤဝန်ကြီး ဌာနသို့ တင်ပြသည့် နေ့ရက်မှ ၁၀ ရက်အတွင်း အမျိုးသားလိုခြံရေးဆိုင်ရာ ကိစ္စရပ်များမှတစ်ပါး အများပြည်သူ သိရှိနိုင်ရန် စီမံကိန်း၏ ဝက်ဘ်ဆိုဒ်တွင်



လည်းကောင်း၊ စာကြည့်တိုက်များ၊ ပြည်သူ့ခန်းမများစသည့် အများပြည်သူ စုဝေးရာနေရာများတွင်လည်းကောင်း၊ စီမံကိန်းရုံးဌာနများတွင်လည်းကောင်း အများပြည်သူသိရှိနိုင်စေရေး တင်ပြထားရှိရန်၊ မည်သည့် အဖွဲ့အစည်း သို့မဟုတ် ပုဂ္ဂိုလ်မဆို စောင့်ကြပ်ကြည့်ရှုမှုအစီရင်ခံစာ၏ ဒီဂျီတယ်မိတ္တူကို တောင်းခံနိုင်ပြီး စီမံကိန်းအဆိုပြုသူသည် ယင်းတောင်းခံချက်ကို ရရှိပြီး နောက် (၁၀) ရက်အတွင်း ဒီဂျီတယ်မိတ္တူကို အီးမေးလ်ဖြင့် ဖြစ်စေ၊ တောင်းခံသူနှင့် သဘောတူညီထားသည့် အခြားနည်းလမ်းဖြင့် ဖြစ်စေ ပေးပို့ရန်၊

(၆) စီမံကိန်းအဆိုပြုသူသည် ဝန်ကြီးဌာနက စောင့်ကြပ်ကြည့်ရှုခြင်း၊ စစ်ဆေးခြင်းနှင့်စပ်လျဉ်း၍ အောက်ပါတို့ကို လိုက်နာဆောင်ရွက်ရမည်-

(ကက) စီမံကိန်းလုပ်ငန်းများ သို့မဟုတ် စီမံကိန်းနှင့် ဆက်စပ်သည့် လုပ်ငန်းများကို ဆောင်ရွက်နေသည့် စီမံကိန်းရုံး၊ စီမံကိန်းလုပ်ငန်းခွင်နေရာနှင့် အခြားမည်သည့်နေရာကိုမဆို ဝန်ကြီးဌာနမှ ဖြစ်စေ၊ ဝန်ကြီးဌာနအား ကိုယ်စားပြုသူများမှဖြစ်စေ စောင့်ကြပ်ကြည့်ရှု စစ်ဆေးခြင်းနှင့်စပ်လျဉ်း၍ ပုံမှန်အလုပ်ချိန်အတွင်း မည်သည့် အချိန်တွင်မဆို ဝင်ရောက်ကြည့်ရှုနိုင်ရေး ခွင့်ပြုရန်၊

(ခခ) အရေးပေါ်အခြေအနေတစ်ရပ် ဖြစ်ပေါ်လျှင်သော်လည်းကောင်း၊ စီမံကိန်းသည် သက်ဆိုင်ရာပတ်ဝန်းကျင်နှင့် လူမှုရေးဆိုင်ရာ သတ်မှတ်ချက်များအား ချိုးဖောက်သည် သို့မဟုတ် ချိုးဖောက်နိုင် ဖွယ်ရှိသည်ဟု ဝန်ကြီးဌာနက ထင်မြင်ယူဆလျှင်သော်လည်း ကောင်း၊ ဝန်ကြီးဌာနက သတ်မှတ်သည့် မည်သည့်အချိန်တွင်မဆို စီမံကိန်းလုပ်ငန်းခွင်ရှိ မည်သည့်နေရာမဆို ချက်ချင်းဝင်ရောက် နိုင်ရေး ခွင့်ပြုရန်၊

(ဂဂ) စီမံကိန်းအဆိုပြုသူသည် ဝန်ကြီးဌာနက စစ်ဆေးခြင်းကို ဆောင်ရွက်ရန် လိုအပ်သည့် ဓာတ်ပုံရိုက်ကူးခြင်း၊ အသံသွင်းခြင်း၊



ဗီဒီယိုရိုက်ကူးခြင်း၊ မြေသား၊ နန်းအနည်အနှစ်၊ ရေနှင့် လေနမူနာ များရယူခြင်းနှင့် ကွန်ပျူတာများစစ်ဆေးခြင်း၊ ဒီဂျစ်တယ် စာတွဲများ အပါအဝင် စာရွက်စာတမ်း အထောက်အထားများကို မိတ္တူကူးခြင်း၊ လူပုဂ္ဂိုလ်များကို တွေ့ဆုံမေးမြန်းခြင်းနှင့် လိုအပ်သည်ဟု ယူဆသည့် အခြားစုံစမ်းစစ်ဆေးခြင်း အပါအဝင် မည်သည့်နည်းလမ်းဖြင့်မဆို စစ်ဆေးဆောင်ရွက်ခြင်းကို လိုက်နာဆောင်ရွက်ရန်၊

(ဃဃ) စီမံကိန်းအဆိုပြုသူသည် ပတ်ဝန်းကျင်စစ်ဆေးသည့် ကုန်ကျစရိတ် များ၊ စစ်ဆေးသူများအတွက် ကုန်ကျစရိတ်များကျခံခြင်းနှင့် ပတ် သက်၍ ပတ်ဝန်းကျင်ထိခိုက်မှုဆန်းစစ်ခြင်းဆိုင်ရာ လုပ်ထုံးလုပ် နည်း အပိုဒ် ၁၁၂ နှင့်အညီ စီမံကိန်းအဆိုပြုသူမှ ကျခံရန်။

(၃) ရန်ပုံငွေထားရှိမှုဆိုင်ရာစည်းကမ်းချက်များ။ ရန်ပုံငွေထားရှိမှုဆိုင်ရာ စည်းကမ်း ချက်များနှင့်စပ်လျဉ်း၍ အောက်ပါအတိုင်း ထားရှိဆောင်ရွက်ရမည်-

(၁) ကနဦးပတ်ဝန်းကျင်ဆန်းစစ်ခြင်း (IEE) အစီရင်ခံစာကို အကောင်အထည်ဖော် ဆောင်ရွက်နိုင်ရေးရန်ပုံငွေ ထူထောင်ထားရှိရန်နှင့် လုပ်ငန်းပိတ်သိမ်းခြင်း အတွက် ရန်ပုံငွေတစ်ရပ် ကြိုတင်ထူထောင်ထားရှိရန်၊

(၂) သတ္တုတွင်းပိတ်သိမ်းခြင်းကို သတ္တုတွင်းနည်းဥပဒေ ၁၈၆ ပါ သတ်မှတ် ချက်နှင့်အညီဆောင်ရွက်မည့် လုပ်ငန်းစဉ်များကို လိုက်နာဆောင်ရွက်ရန်နှင့် သတ္တုတွင်းနည်းဥပဒေ ၁၉၂ နှင့်အညီ ပြန်လည်ထူထောင်ခြင်း လုပ်ငန်းများ အတွက် ရန်ပုံငွေထူထောင်ထားရှိရန်၊

(၃) ပတ်ဝန်းကျင်ထိခိုက်ပျက်စီးမှုများအပေါ် အရည်အသွေးထိန်းသိမ်းရေးနှင့် ဖွံဖြိုး တိုးတက်စေရေးအတွက် မြန်မာ့သတ္တုတွင်း နည်းဥပဒေ ၁၈၉၊ ၁၉၀၊ ၁၉၁၊ ၁၉၂၊ ၁၉၃တို့နှင့်အညီ လိုက်နာဆောင်ရွက်ပြီး ပတ်ဝန်းကျင်ထိန်းသိမ်းရေး ရန်ပုံငွေ ထူထောင်ထားရှိရန်။



သက်သေခံလက်မှတ်ဆိုင်ရာ စည်းကမ်းချက်များ

၈။ သက်သေခံလက်မှတ်ဆိုင်ရာ စည်းကမ်းချက်များနှင့်ပတ်သက်၍ အောက်ပါတို့ကို လိုက်နာဆောင်ရွက်ရမည်-

(က) ဤပတ်ဝန်းကျင်ထိန်းသိမ်းရေးဆိုင်ရာ လိုက်နာဆောင်ရွက်မှု သက်သေခံလက်မှတ်သက်တမ်းသည် ထုတ်ပေးသည့်နေ့ရက်မှစ၍ (၅) နှစ် ဖြစ်သည်။ စီမံကိန်းအဆိုပြုသူသည် ပတ်ဝန်းကျင်ထိန်းသိမ်းရေးဆိုင်ရာ လိုက်နာဆောင်ရွက်မှု သက်သေခံလက်မှတ် သက်တမ်း မကုန်ဆုံးမီ ၆ လ ကြိုတင်၍ သက်တမ်းတိုးရန် ဝန်ကြီးဌာနသို့ လျှောက်ထားရန်၊

(ခ) စီမံကိန်းအဆိုပြုသူသည် သက်သေခံလက်မှတ်ရရှိပြီး ပထမ ၂ နှစ်အတွင်း စီမံကိန်း၏ အကောင်အထည်ဖော်မှုကို စတင်ဆောင်ရွက်ရမည်။ ထိုသို့ဆောင်ရွက်ခြင်းကို စတင်ဆောင်ရွက်သည့်နေ့မှ ရက်ပေါင်း ၃၀ ထက် နောက်မကျစေဘဲ ဦးစီးဌာနသို့ စာဖြင့် သတင်းပို့ အကြောင်းကြားရမည့်အပြင် စီမံကိန်းကို အကောင်အထည်ဖော်ရာတွင် ပါဝင်သော ဆောင်ရွက်မှုများကို သတ်မှတ်ဖော်ပြရန်၊

(ဂ) စီမံကိန်းအဆိုပြုသူသည် စီမံကိန်းအကောင်အထည်ဖော်မှုကို မည်သည့်အတွက်ကြောင့် စတင်နိုင်ခြင်း မရှိကြောင်းနှင့် စတင်အကောင်အထည်ဖော်နိုင်ရန် အချိန်ကာလမည်မျှ လိုအပ်ကြောင်းကို အကျိုးအကြောင်းဖော်ပြ၍ ထိုလိုအပ်သည့် ကာလအတွက် အချိန်တိုးပေးရန် တင်ပြချက်အရ ဝန်ကြီးဌာနက အချိန်တိုးပေးသည့် ကိစ္စမှတစ်ပါး ပတ်ဝန်းကျင်ထိန်းသိမ်းရေးဆိုင်ရာ လိုက်နာဆောင်ရွက်မှု သက်သေခံလက်မှတ်ရရှိပြီး ၂ နှစ်အတွင်း စီမံကိန်းကို ထိရောက်စွာ အကောင်အထည်ဖော်မှုအား စတင်ဆောင်ရွက်ခြင်းမပြုလျှင် ပတ်ဝန်းကျင်စီမံခန့်ခွဲမှုအစီအစဉ်ကို အသစ်ပြုလုပ်တင်ပြရန်၊

(ဃ) စီမံကိန်း အကောင်အထည်ဖော်ဆောင်ရွက်ရာတွင် အောက်ပါအချက်များ တွေ့ရှိရပါက ပတ်ဝန်းကျင်ထိန်းသိမ်းရေးဆိုင်ရာ လိုက်နာဆောင်ရွက်မှုသက်သေခံ လက်မှတ်ပါ စည်းကမ်းချက်များကို ဝန်ကြီးဌာနမှ ပြင်ဆင်ခြင်း သို့မဟုတ် ပတ်ဝန်းကျင်စီမံ



ခန့်ခွဲမှုအစီအစဉ်ကို ပြန်လည်ပြင်ဆင်စေပြီး တင်ပြရန် ညွှန်ကြားပါက စီမံကိန်း အဆိုပြုသူက လိုက်နာဆောင်ရွက်ရမည်-

- (၁) စီမံကိန်းကြောင့် အမှန်တကယ်ထိခိုက်မှု သို့မဟုတ် ထိခိုက်နိုင်မှုများကို လျှော့ချရန် ဆောင်ရွက်မှုများသည် ပြည့်စုံမှုမရှိခြင်း သို့မဟုတ် လုံလောက်မှုမရှိခြင်း၊
- (၂) စီမံကိန်း၏ ဆိုးကျိုးသက်ရောက်မှုများသည် မည်ကဲ့သို့ ထိခိုက်မှုဖြစ်စေကြောင်း သို့မဟုတ် ဖြစ်စေနိုင်ကြောင်း သို့မဟုတ် ဖြစ်လာကြောင်း သိရှိနိုင်ရန် သတင်းအချက်အလက်သစ်များ ထွက်ပေါ်လာခြင်း၊
- (၃) စီမံကိန်းသည် ပတ်ဝန်းကျင်စီမံခန့်ခွဲမှုအစီအစဉ်ကို မူလအတည်ပြုခဲ့သည့် အချိန်မှ ကြိုတင်သိမြင်နိုင်ခြင်းမရှိသော ဆိုးကျိုးသက်ရောက်မှုများရှိခြင်း၊
- (၄) စီမံကိန်း၏ဆိုးကျိုးသက်ရောက်မှုများသည် ပတ်ဝန်းကျင်စီမံခန့်ခွဲမှုအစီအစဉ်၊ ပတ်ဝန်းကျင်ထိန်းသိမ်းရေးဆိုင်ရာ လိုက်နာဆောင်ရွက်မှုသက်သေခံ လက်မှတ်နှင့် စည်းကမ်းချက်များထုတ်ပေးခြင်း၊ ပြင်ဆင်ခြင်း၊ တင်သွင်းခြင်းနှင့် အတည်ပြုခြင်းများအတွက် အခြေခံအချက်များ ထုတ်ဖော်ခဲ့စဉ်က မျှော်မှန်းထားသည့် ထိခိုက်မှုထက် ပိုမိုကြီးမားခြင်း၊
- (၅) အကောင်းဆုံးရရှိနိုင်သော နည်းလမ်း အဓိပ္ပာယ်ဖွင့်ဆိုချက်အရ စီမံကိန်း၏ ဆိုးကျိုး သက်ရောက်မှုကို ထူးခြားစွာ လျှော့ချနိုင်ခြင်း၊
- (၆) စီမံကိန်း၏ ဆိုးကျိုးသက်ရောက်မှုများကို စီမံကိန်းတွင် စီးပွားရေးအရ သိသိသာသာ အပိုကုန်ကျစရိတ် မဖြစ်စေဘဲ အလေ့အကျင့်ကောင်းများဖြင့် လျှော့ချနိုင်ခြင်း၊
- (၇) ပတ်ဝန်းကျင်ထိန်းသိမ်းရေးဆိုင်ရာ လိုက်နာဆောင်ရွက်မှု သက်သေခံ လက်မှတ်တွင် သတ်မှတ်ထားသော နည်းလမ်းများ/ စည်းကမ်းချက်များသည် ဆိုးကျိုးသက်ရောက်မှုများကို လျှော့ချရာတွင် မလိုအပ်တော့ဟု ဆုံးဖြတ်နိုင်ခြင်း။



ပတ်ဝန်းကျင်ထိန်းသိမ်းရေးရန်ပုံငွေဆိုင်ရာ စည်းကမ်းချက်များ

၉။ ပတ်ဝန်းကျင်ထိန်းသိမ်းရေးဆိုင်ရာ ရန်ပုံငွေနှင့်စပ်လျဉ်း၍ အောက်ပါတို့ကို လိုက်နာဆောင်ရွက်ရမည်-

- (က) ပတ်ဝန်းကျင်ထိန်းသိမ်းရေး နည်းဥပဒေများ၊ နည်းဥပဒေ ၃၀ နှင့်အညီ ညစ်ညမ်းမှု (ထုတ်လွှတ်မှု၊ စွန့်ပစ်ပစ္စည်း) ဖြစ်စေခြင်းအတွက် ပေးဆောင်ငွေများ၊ သယံဇာတ အသုံးပြုမှုနှင့် ဂေဟစနစ်ဝန်ဆောင်မှုများမှ အကျိုးရရှိခြင်းအတွက် ပတ်ဝန်းကျင် ထိန်းသိမ်းရေး ရန်ပုံငွေတွင် ပေးဆောင်ငွေများအဖြစ် ထည့်ဝင်ရန် ပတ်ဝန်းကျင် ထိန်းသိမ်းရေး ကော်မတီ၏ အတည်ပြုချက်ဖြင့် ဝန်ကြီးဌာနက သတ်မှတ်ပါက စီမံကိန်း အဆိုပြုသူမှ ငွေကြေးထည့်ဝင်ရန်၊
- (ခ) စီမံကိန်းအဆိုပြုသူသည် မြန်မာ့သတ္တုတွင်း နည်းဥပဒေများ၊ နည်းဥပဒေများ ၁၉၂ (က)အရ နိုင်ငံတော်ပိုင် ဘဏ်တစ်ခုခုတွင် ရန်ပုံငွေတစ်ရပ်ကို ထူထောင်ထားရှိရန်၊ ဝန်ကြီးဌာနသည် ပတ်ဝန်းကျင်နှင့် လူမှုစီးပွားထိခိုက်မှု သို့မဟုတ် ထိခိုက်ရန် အလားအလာရှိမှုများကို ကုစားပြင်ဆင်ရန် ချက်ချင်းဆောင်ရွက်သည့် လုပ်ငန်း များတွင် ထိုငွေရေးကြေးရေး အာမခံချက်ကိုအသုံးပြုရန်၊
- (ဂ) စီမံကိန်းအဆိုပြုသူသည် ငွေရေးကြေးရေး အာမခံချက်များအားလုံးကို ဝန်ကြီး ဌာနမှ ပတ်ဝန်းကျင်ထိန်းသိမ်းရေးကော်မတီ၏ အတည်ပြုချက်ဖြင့် သတ်မှတ်/ ပြင်ဆင်တောင်းခံပါက ထည့်ဝင်ရန်။

အထွေထွေစည်းကမ်းချက်များ

၁၀။ စီမံကိန်းအဆိုပြုသူသည် စီမံကိန်းဒီဇိုင်းနှင့် စီမံကိန်းလုပ်ငန်းများကို ပြင်ဆင်ရန်ရှိပါက ဝန်ကြီးဌာနသို့ ကြိုတင်အသိပေးတင်ပြရမည်။

၁၁။ ဤပတ်ဝန်းကျင်ထိန်းသိမ်းရေးဆိုင်ရာ လိုက်နာဆောင်ရွက်မှု သက်သေခံလက်မှတ်သည် လက်မှတ်ပါလုပ်ငန်းနှင့်သာ သက်ဆိုင်စေရမည်။

၁၂။ ဤပတ်ဝန်းကျင်ထိန်းသိမ်းရေးဆိုင်ရာ လိုက်နာဆောင်ရွက်မှု သက်သေခံလက်မှတ်သည် ပတ်ဝန်းကျင်ထိန်းသိမ်းရေးနှင့် လူမှုရေးဆိုင်ရာ လိုက်နာဆောင်ရွက်ရန်ဖြစ်ပြီး စီမံကိန်းလုပ်ငန်း



ဆောင်ရွက်ခွင့်ပြုမိန့်မှာ သက်ဆိုင်ရာဌာန၏ မူဝါဒ၊ ဥပဒေ၊ နည်းဥပဒေများ၊ လုပ်ထုံး လုပ်နည်း၊ လမ်းညွှန်ချက်များနှင့်အညီ ဆောင်ရွက်ရန်ဖြစ်သည်။ စီမံကိန်းသက်တမ်းအတွင်း စစ်ဆေးမှု ပြုလုပ်ချိန်တွင် ခွင့်ပြုမိန့်စာရွက်စာတမ်း အထောက်အထားများအားလုံးကို တင်ပြရမည်။

၁၃။ စီမံကိန်းပိုင်ရှင်နှင့်အဆိုပြုထားသောလွှဲပြောင်းလက်ခံသူတို့၏ ပူးပေါင်းလျှောက်ထားချက် အရ ဤသက်သေခံလက်မှတ် သို့မဟုတ် ယင်း၏အစိတ်အပိုင်းတစ်ရပ်ရပ်ကို အဆိုပြုထားသော လွှဲပြောင်းလက်ခံသူထံ ဝန်ကြီးဌာန၏ ခွင့်ပြုချက်ရရှိပြီးမှသာ လွှဲပြောင်းရမည်။

၁၄။ ပတ်ဝန်းကျင်ထိခိုက်မှုဆန်းစစ်ခြင်းဆိုင်ရာ လုပ်ထုံးလုပ်နည်း၊ အပိုဒ် ၁၀၂ အရ စီမံကိန်း အဆိုပြုသူသည် မိမိကိုယ်တိုင်ကြောင့်ဖြစ်စေ မိမိကိုယ်စားဆောင်ရွက်ရန် ခန့်ထားခြင်း သို့မဟုတ် ငှားရမ်းခြင်း သို့မဟုတ် အခွင့်အာဏာပေးခြင်း ပြုထားသည့် ကန်ထရိုက်တာ၊ လက်ခွဲဆောင်ရွက် ပေးသူ ဆပ်ကန်ထရိုက်တာ၊ အရာရှိ၊ အလုပ်သမား၊ ကိုယ်စားလှယ် သို့မဟုတ် အတိုင်ပင်ခံများ၏ ပြုလုပ်မှု သို့မဟုတ် ပျက်ကွက်မှုကြောင့်ဖြစ်စေ ပေါ်ပေါက်သည့် ဆိုးကျိုးသက်ရောက်မှုများ အားလုံးတို့အတွက် တာဝန်ရှိသည်။

၁၅။ စီမံကိန်းအဆိုပြုသူသည် ဤပတ်ဝန်းကျင်ထိန်းသိမ်းရေးဆိုင်ရာ လိုက်နာဆောင်ရွက်မှု သက်သေခံလက်မှတ်ပါ စည်းကမ်းချက်များကို လိုက်နာမှု မရှိပါက ပတ်ဝန်းကျင်ထိန်းသိမ်းရေး ဥပဒေ၊ နည်းဥပဒေများ၊ လုပ်ထုံးလုပ်နည်းများနှင့်အညီ အရေးယူခြင်းခံရမည်။

