



ပြည်ထောင်စုသမ္မတမြန်မာနိုင်ငံတော်အစိုးရ  
သယံဇာတနှင့်သဘာဝပတ်ဝန်းကျင်ထိန်းသိမ်းရေးဝန်ကြီးဌာန  
နေပြည်တော်



ရှမ်းတောင်သတ္တုတူးဖော်ရေးကုမ္ပဏီလီမိတက်မှ ရှမ်းပြည်နယ် (တောင်ပိုင်း)၊ တောင်ကြီးခရိုင်၊ ကလောမြို့နယ်၊ ဘော်ဆိုင်းကျေးရွာအုပ်စု၊ မြေဧရိယာ (၄၉.၅) ဧကကျယ်ဝန်းသော လုပ်ကွက်တွင် ခဲသတ္တုတူးဖော်ခြင်း(သန့်စင်ခြင်းမပါ)လုပ်ငန်းအတွက် တင်ပြလာသော ပတ်ဝန်းကျင်စီမံခန့်ခွဲမှုအစီအစဉ် (Environmental Management Plan-EMP)၏

**ပတ်ဝန်းကျင်ထိန်းသိမ်းရေးဆိုင်ရာလိုက်နာဆောင်ရွက်မှုသက်သေခံလက်မှတ်  
(Environmental Compliance Certificate-ECC)**

ရက်စွဲ။ ၂၀၂၃ ခုနှစ်၊ ဒီဇင်ဘာလ ၂၆ ရက်



ပြည်ထောင်စုသမ္မတမြန်မာနိုင်ငံတော်အစိုးရ  
 သယံဇာတနှင့်သဘာဝပတ်ဝန်းကျင်ထိန်းသိမ်းရေးဝန်ကြီးဌာန



ပတ်ဝန်းကျင်ထိန်းသိမ်းရေးဆိုင်ရာလိုက်နာဆောင်ရွက်မှုသက်သေခံလက်မှတ်

(Environmental Compliance Certificate - ECC)

သက်သေခံလက်မှတ်အမှတ်။ ECC ( ၆၂၄ ) ရက်စွဲ။ ၂၀၂၃ ခုနှစ်၊ ဒီဇင်ဘာလ( ၂၆ )ရက်  
 ၁။ သယံဇာတနှင့် သဘာဝပတ်ဝန်းကျင်ထိန်းသိမ်းရေးဝန်ကြီးဌာနသည် ပတ်ဝန်းကျင်ထိန်းသိမ်းရေးဥပဒေ (ပြည်ထောင်စုလွှတ်တော် ဥပဒေအမှတ် ၉/၂၀၁၂) နှင့် ပတ်ဝန်းကျင်ထိခိုက်မှုဆန်းစစ်ခြင်းဆိုင်ရာလုပ်ထုံးလုပ်နည်း ( အမိန့်ကြော်ငြာစာအမှတ် ၆၁၆ / ၂၀၁၅ ) တို့အရ နောက်ဆက်တွဲ(က)တွင်ဖော်ပြထားသောအဆိုပြုစီမံကိန်းအား နောက်ဆက်တွဲ(ခ)ပါစည်းကမ်းချက်များကိုလိုက်နာဆောင်ရွက်စေလျက် ဤပတ်ဝန်းကျင်ထိန်းသိမ်းရေးဆိုင်ရာ လိုက်နာဆောင်ရွက်မှုသက်သေခံလက်မှတ် (Environmental Compliance Certificate - ECC) ကို ထုတ်ပေးလိုက်သည်-

- (က) စီမံကိန်းအဆိုပြုသူ - ဦးစိုင်းအုန်းခေါင်  
မန်နေဂျင်းဒါရိုက်တာ၊
- (ခ) ဆက်သွယ်ရန်လိပ်စာ - ရှမ်းတောင်သတ္တုတူးဖော်ရေးကုမ္ပဏီလီမိတက်၊  
အမှတ်(၂၅၇)၊ မြကန်သာလမ်း၊ ညောင်ရွှေဟော်  
ကုန်းရပ်၊ တောင်ကြီးမြို့၊  
၀၉၅၁၀၆၇၉၀
- (ဂ) စီမံကိန်းအမျိုးအစား - ခဲသတ္တု(သန့်စင်ခြင်းမပါ)တူးဖော်ခြင်းလုပ်ငန်း
- (ဃ) စီမံကိန်းကာလ - အခွင့်အမိန့်ရအဖွဲ့အစည်းက ခွင့်ပြုသည့်ကာလ
- (င) စီမံကိန်း၏ အရွယ်အစား - (၄၉.၅) ဧက
- (စ) စီမံကိန်းတည်နေရာ - ရှမ်းပြည်နယ် (တောင်ပိုင်း)၊ ကလောမြို့နယ်၊  
ဘော်ဆိုင်းကျေးရွာအုပ်စု၊ ကျောက်ပေါက်ဒေသ
- (ဆ) ECC သက်တမ်း - (၅) နှစ်  
စတင်ထုတ်ပေးရက် - ၆-၇-၂၀၂၂  
သက်တမ်းကုန်ဆုံးရက် - ၅-၇-၂၀၂၇
- (ဇ) အတည်ပြုအစီရင်ခံစာ - ညွှန်ကြားရေးမှူးရုံး၊ ပတ်ဝန်းကျင်ထိန်းသိမ်းရေး  
ဦးစီးဌာန၊ ရှမ်းပြည်နယ်၏ ၂၁-၉-၂၀၂၁ ရက်စွဲပါ  
စာအမှတ်၊ သယံဇာတ/ ဆန်းစစ်- သတ္တု  
(၁၇၂၇/၂၀၂၁)

**စည်းကမ်းချက်များသတ်မှတ်ခြင်း**

၂။ အောက်ဖော်ပြပါ ရည်ရွယ်ချက်များ ရရှိနိုင်ရေးအတွက် ဤသက်သေခံလက်မှတ်၏ နောက်ဆက်တွဲပါ စည်းကမ်းချက်များကို လိုက်နာဆောင်ရွက်ရန် သတ်မှတ်ထားခြင်းဖြစ်ပါသည်-

- (က) ပတ်ဝန်းကျင်နှင့် လူမှုဆိုင်ရာ ဆိုးကျိုးသက်ရောက်မှုများကို ကြိုတင်ကာကွယ်ရေး၊ အနိမ့်ဆုံးဖြစ်စေရေးနှင့် ထိခိုက်မှုများကို ပြန်လည်ကုစားရေး ဆောင်ရွက်ပေးရန်၊
- (ခ) စီမံကိန်းအဆိုပြုသူ၏ စီမံကိန်းဆိုင်ရာကတိကဝတ်များနှင့် လိုက်နာထမ်းဆောင် ရမည့်တာဝန်များကို သတ်မှတ်ရန်၊
- (ဂ) လက်ခံနိုင်သော ပတ်ဝန်းကျင်အရည်အသွေးဖြစ်စေရေးအတွက် စံချိန်စံညွှန်းများနှင့် အရည်အသွေးတိုင်းတာရေးနည်းလမ်းများ သတ်မှတ်ရန်၊
- (ဃ) စောင့်ကြပ်ကြည့်ရှုခြင်းနှင့် အစီရင်ခံခြင်းတို့ကို ပုံမှန်ဆောင်ရွက်စေရန်၊
- (င) စီမံကိန်းတွင်စဉ်ဆက်မပြတ်ဆောင်ရွက်သွားရမည့်ပတ်ဝန်းကျင်စီမံခန့်ခွဲရေးအစီအမံ တစ်ရပ်ကို ရေးဆွဲဆောင်ရွက်ရန်။



*Handwritten signature in blue ink*

(လှမောင်သိန်း)

အမြဲတမ်းအတွင်းဝန်

သယံဇာတနှင့်သဘာဝပတ်ဝန်းကျင်ထိန်းသိမ်းရေးဝန်ကြီးဌာန

နောက်ဆက်တွဲ (က)

ရှမ်းတောင်သတ္တုတူးဖော်ရေး ကုမ္ပဏီလီမိတက်၏ ရှမ်းပြည်နယ်(တောင်ပိုင်း)၊ တောင်ကြီးခရိုင်၊ ကလောမြို့နယ်၊ ဘော်ဆိုင်းဒေသအတွင်းရှိ မြေဧရိယာ (၄၉.၅) ဧက ကျယ်ဝန်းသောလုပ်ကွက်တွင် ခဲသတ္တုတူးဖော်ခြင်း (သန့်စင်ခြင်းမပါ) လုပ်ငန်း၏ စီမံကိန်းအကြောင်းအရာ

၁။ ရှမ်းတောင်သတ္တုတူးဖော်ရေး ကုမ္ပဏီလီမိတက်၏ ရှမ်းပြည်နယ်(တောင်ပိုင်း)၊ တောင်ကြီးခရိုင်၊ ကလောမြို့နယ်၊ ဘော်ဆိုင်းဒေသအတွင်းရှိ မြေဧရိယာ (၄၉.၅) ဧက ကျယ်ဝန်းသော လုပ်ကွက်တွင် ခဲသတ္တုတူးဖော်ခြင်း (သန့်စင်ခြင်းမပါ) လုပ်ငန်းအတွက် ရှမ်းပြည်နယ်၊ ပတ်ဝန်းကျင်ထိန်းသိမ်းရေးဦးစီးဌာန၏ ၂၁-၉-၂၀၂၁ ရက်စွဲပါ စာအမှတ်၊ သယံဇာတ/ ဆန်းစစ်-သတ္တု (၁၇၂၇/၂၀၂၁) ဖြင့် တင်ပြခဲ့သည့် အပြီးသတ်ပတ်ဝန်းကျင်စီမံခန့်ခွဲမှုအစီအစဉ် (Environmental Management Plan - EMP) ကို ပတ်ဝန်းကျင်ထိန်းသိမ်းရေးဆိုင်ရာ လိုက်နာဆောင်ရွက်မှု သက်သေခံလက်မှတ် (Environmental Compliance Certificate - ECC) ထုတ်ပေးခြင်း ဖြစ်သည်။

၂။ စီမံကိန်းအဆိုပြုသူ။ ဦးစိုင်းအုန်းခေါင်၊ မန်နေဂျင်းဒါရိုက်တာ၊ အမှတ် (၂၅၇)၊ မြကန်သာလမ်း၊ ညောင်ရွှေဟော်ကုန်းရပ်၊ တောင်ကြီးမြို့ဖြစ်ပြီး ဆက်သွယ်ရန်ဖုန်း နံပါတ်မှာ ၀၈၁-၂၁၂၇၄၀၀၊ ၀၉-၅၂၁၀၇၁၇ ရှမ်းတောင်သတ္တုတူးဖော်ရေး ကုမ္ပဏီလီမိတက် ဖြစ်ပါသည်။

၃။ စီမံကိန်းဆောင်ရွက်ပုံအဆင့်ဆင့်။ အဆိုပြုစီမံကိန်းသည် Adits၊ Main Shaft နှင့် Ventilation Shaft များ တူးဖော်ခြင်းနှင့် မြေစာနှင့်ကျောက်သားများ စုပုံခြင်း၊ Underground Mining Method ဖြင့် တူးဖော်ထုတ်လုပ်ခြင်း၊ ခဲသတ္တုများအား သယ်ယူခြင်း၊ ရောင်းချခြင်းဆောင်ရွက်မည်ဖြစ်ပြီး ဝန်ထမ်းအင်အား (၂၃) ဦးမှ တစ်ရက်လျှင် အလုပ်ချိန် (၈) နာရီဖြင့် လုပ်ငန်းတာဝန်များအား ဆောင်ရွက်မည် ဖြစ်ပါသည်။

၄။ အသုံးပြုကုန်ကြမ်းပစ္စည်းများ။ ခဲသတ္တုအလတ်စားတူးဖော်ထုတ်လုပ်ခြင်း လုပ်ငန်းအတွက် ထော်လာဂျီ (၁) စီး၊ Generator (၁) လုံး၊ Water Pump with engine (၁) လုံး၊ Compressor with engine (၂) လုံး၊ Breeder (၈) ခုနှင့် Engine for Hoisting (၁) လုံး တို့ကို အသုံးပြုမည်ဖြစ်သည်။

၅။ စီမံကိန်းတည်နေရာ။ ရှမ်းပြည်နယ်(တောင်ပိုင်း)၊ တောင်ကြီးခရိုင်၊ ကလောမြို့နယ်၊ ဘော်ဆိုင်းဒေသ၊ လုပ်ကွက်မြေပုံအညွှန်း 93C/16(A-362487, B-366486, C-368490, D-364492) အတွင်းတွင်တည်ရှိပါသည်။



ရှမ်းတောင်သတ္တုတူးဖော်ရေးကုမ္ပဏီလီမိတက်၏ လုပ်ငန်းတည်နေရာပြမြေပုံ

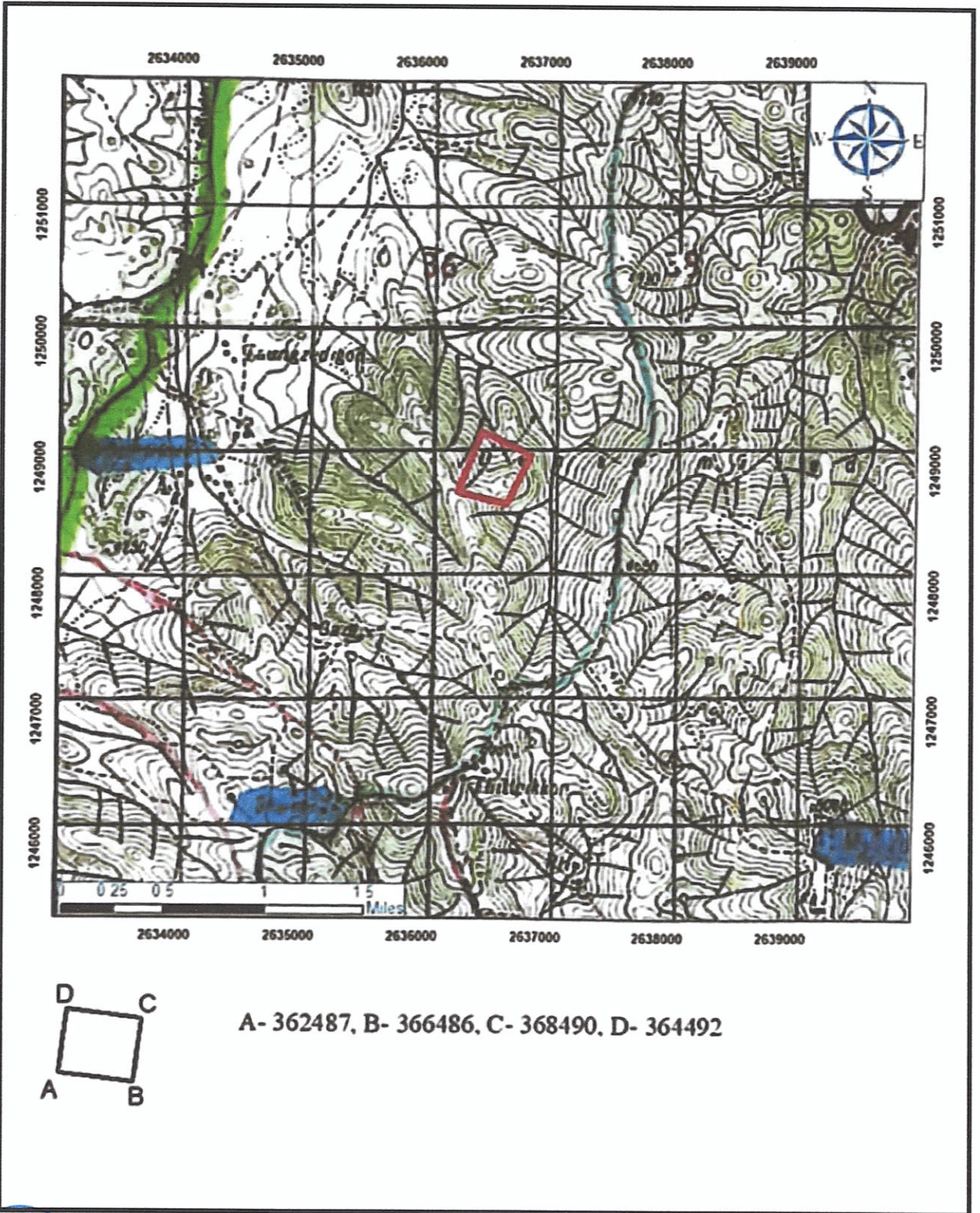

နောက်ဆက်တွဲ (ခ)

ကတိကဝတ်များ၊ စည်းကမ်းသတ်မှတ်ချက်များနှင့် အထွေထွေစည်းကမ်းများ

ပတ်ဝန်းကျင်စီမံခန့်ခွဲမှုအစီအစဉ်အရ လိုက်နာဆောင်ရွက်ရမည့် ကတိကဝတ်များ

၆။ စီမံကိန်းအဆိုပြုသူက ရှမ်းပြည်နယ်၊ ပတ်ဝန်းကျင်ထိန်းသိမ်းရေးဦးစီးဌာနမှတစ်ဆင့် ၂၁-၉-၂၀၂၁ ရက်စွဲပါ စာအမှတ်၊ သယံဇာတ/ ဆန်းစစ်-သတ္တု (၁၇၂၇/၂၀၂၁) ဖြင့် တင်ပြခဲ့သည့် ပတ်ဝန်းကျင် စီမံခန့်ခွဲမှုအစီအစဉ်တွင် ဖော်ပြထားသည့် အောက်ပါကတိကဝတ်များကို လိုက်နာဆောင်ရွက်ရမည်-

- (က) မူဝါဒ၊ ဥပဒေနှင့် လုပ်ထုံးလုပ်နည်း။ စီမံကိန်းအဆိုပြုသူသည် ပတ်ဝန်းကျင်ထိန်းသိမ်းရေးဥပဒေ၊ ပတ်ဝန်းကျင်ထိန်းသိမ်းရေးနည်းဥပဒေများ၊ ပတ်ဝန်းကျင်ထိခိုက်မှုဆန်းစစ်ခြင်းဆိုင်ရာ လုပ်ထုံးလုပ်နည်း၊ အမျိုးသားပတ်ဝန်းကျင်ဆိုင်ရာ အရည်အသွေး (ထုတ်လွှတ်မှု) လမ်းညွှန်ချက်များနှင့် စီမံကိန်းနှင့်သက်ဆိုင်သည့် အခြားမူဝါဒ၊ ဥပဒေ၊ နည်းဥပဒေများကို လိုက်နာဆောင်ရွက်ရမည်။
- (ခ) စီမံကိန်းဆောင်ရွက်မည့်လုပ်ငန်းစဉ်။ အဆိုပြုစီမံကိန်းသည် Adits၊ Main Shaft နှင့် Ventilation Shaft များ တူးဖော်ခြင်းနှင့် မြေစာနှင့်ကျောက်သားများ စုပုံခြင်း၊ Underground Mining Method ဖြင့် တူးဖော်ထုတ်လုပ်ခြင်း၊ ခဲသတ္တုများအား သယ်ယူခြင်း၊ ရောင်းချခြင်း ဆောင်ရွက်မည်ဖြစ်ပြီး ဝန်ထမ်းအင်အား (၂၃) ဦးမှ တစ်ရက်လျှင် အလုပ်ချိန် (၈) နာရီဖြင့် လုပ်ငန်းတာဝန်များအား ဆောင်ရွက်မည် ဖြစ်ပါသည်။
- (ဂ) လေထုအရည်အသွေးစီမံခန့်ခွဲမှုနှင့်စပ်လျဉ်း၍ လုပ်ငန်းခွင်အတွင်း အသုံးပြုသည့် အင်ဂျင်၊ စက်ပစ္စည်းများမှ အခိုးအငွေ့ထွက်ရှိမှု နည်းပါးစေရန် မကြာခဏစစ်ဆေး ပြုပြင်ခြင်းများ ဆောင်ရွက်သွားမည် ဖြစ်ပါသည်။
- (ဃ) ရေအရည်အသွေးစီမံခန့်ခွဲမှု။ အောက်ပါအတိုင်း လိုက်နာဆောင်ရွက်ရမည်-
  - (၁) စားဖိုဆောင်နှင့် ဝန်ထမ်းများသုံးရေ၊ ချိုးရေတို့မှ ထွက်ရှိလာသော စွန့်ပစ်ရေများကို ရေဆိုးစွန့်ပစ်ကျင်းများအတွင်းသို့ စနစ်တကျစွန့်ပစ်ရန်၊



- (၂) ရေစုကန်အား ရေစိမ့်ဝင်မှုမရှိစေရေး ပလတ်စတစ်ခင်း၍ ၎င်းအပေါ်မှရွှံ့ဆေးများဖြင့်ဖုံးအုပ်၍ မြေအောက်သို့စိမ့်ဝင်မှုမရှိစေရေး စီမံဆောင်ရွက်သွားရန်၊
- (၃) ရေစုကန်အတွင်းရှိရေ၏ အရည်အသွေးကို စမ်းသပ်၍ အန္တရာယ်ရှိရေဖြစ်ပါက လိုအပ်သည့် Reagents များအသုံးပြု၍ ဓာတ်ပြယ်စေရေး စီစဉ်ဆောင်ရွက်ရန်၊

(င) **မြေအရည်အသွေးစီမံခန့်ခွဲမှု။** အောက်ပါအတိုင်း လိုက်နာဆောင်ရွက်ရမည်-

- (၁) လုပ်ငန်းဆောင်ရွက်ရန် လမ်းဖောက်လုပ်ခြင်း၊ အဆောက်အဦဆောက်လုပ်ရန် မြေညှိခြင်းနှင့် တူးဖော်ထုတ်လုပ်မည့် နေရာများအတွက် မြေမျက်နှာသွင်ပြင် ပြောင်းလဲမှုများစွာ ဖြစ်ပေါ်မှုမရှိစေရေးအတွက် လိုအပ်သည့် မြေနေရာ အနည်းငယ်ကိုသာ ရှင်းလင်းဆောင်ရွက်ရန်၊
- (၂) တူးဖော်ရာမှထွက်ရှိလာသော စွန့်ပစ်ကျောက်များအား စုပုံကွင်းတွင် စနစ်တကျစုပုံထားရှိရန်၊
- (၃) လုပ်ငန်းဆောင်ရွက်ရာမှ ထွက်ရှိလာသော စွန့်ပစ်မြေစာများအား မိုင်းပိတ်သိမ်းချိန်တွင် တူးဖော်ထားသည့်ကျင်းများအား မြေပြန်လည်ဖို့ပေးခြင်း၊ လမ်းများတွင် မြေဖို့ပေးခြင်းများ ဆောင်ရွက်ရန်၊
- (၄) ပတ်ဝန်းကျင်စိမ်းလန်းစိုပြေစေရေးအတွက် အပေါ်ယံမြေဆီလွှာများအား သစ်ရွက်ဆွေး၊ မြေဆွေးတို့နှင့်ရောစပ်၍ ဒေသနှင့်သင့်လျော်သောသစ်ပင်များ စိုက်ပျိုးရန်။

(စ) **ဆူညံသံစီမံခန့်ခွဲမှု။** အောက်ပါအတိုင်း လိုက်နာဆောင်ရွက်ရမည်-

- (၁) အင်ဂျင်စက်နှင့် စက်ယန္တရားများမှ ဆူညံသံထွက်ရှိလာနိုင်သဖြင့် အသံစုပ်ယူနိုင်သည့် အိပ်ဇောပိုက်များဖြင့် အသံလုံစနစ်များ တပ်ဆင်ထားရှိရန်၊
- (၂) စက်ယန္တရားများလည်ပတ်မှုကြောင့် အသံနှင့်ပတ်သက်၍ သတ်မှတ်ထားသည့် စံချိန်စံညွှန်းအတိုင်း ကိုက်ညီမှုရှိစေရေး ထိန်းသိမ်းဆောင်ရွက်ရန်၊
- (၃) အင်ဂျင်ရေတိုင်ကီအဝင်နှင့် Exhaust အထွက်များတွင်လည်း အသံလုံစနစ်များ တပ်ဆင်ထားရန်၊



(၄) လုပ်သားဝန်ထမ်းများအား လုပ်ငန်ခွင်အတွင်း နားကြပ်ကိရိယာများ ဝတ်ဆင် လုပ်ကိုင်စေခြင်းဖြင့် အသံဆူညံမှုကိုကာကွယ်ထားရန်။

(ဆ) **စွန့်ပစ်ပစ္စည်းစီမံခန့်ခွဲမှု။** အောက်ပါအတိုင်း လိုက်နာဆောင်ရွက်ရမည်-

(၁) တူးဖော်ရာမှထွက်ရှိလာသော စွန့်ပစ်ကျောက်များအား စုပုံကွင်းတွင် စနစ် တကျစုပုံထားရှိရန်၊

(၂) ခဲသတ္တုပါသော ကျောက်သားများမှ ခဲသတ္တုများအား မြေအောက်လုပ်ကွက် အတွင်းတွင်ခွဲခြား၍ ၎င်းမှထွက်ရှိလာသည့် ကျောက်သားများကို လုပ်ကွက် အတွင်းတွင် ပြန်လည်ဖြည့်တင်းသွားရန်၊

(၃) စီမံကိန်းလုပ်ငန်းဆောင်ရွက်စဉ် သီးခြားသတ်မှတ်ထားသော နေရာများတွင် စုပုံထားသောမြေစာများအား တူးဖော်ထုတ်လုပ်သည့် ကာလပြီးဆုံးချိန်တွင် တူးဖော်ထားသည့် ကျင်းများအား မြေပြန်လည်ဖို့ပေးရန်၊

(၄) လူသုံးစွန့်ပစ်ပစ္စည်းများအား လူနေဆောင်ဘေး ၂၀ ပေ အကွာတွင် (၁၀'x ၁၀'x ၁၀') မြေသားကျင်းတူး၍ စနစ်တကျစွန့်ပစ်ရန်၊

(၅) စားဖိုဆောင်နှင့်သုံးရေ၊ ချိုးရေတို့မှ ထွက်ရှိလာသော စွန့်ပစ်ရေများကို လူနေ ဆောင်အနီး မြေသားကျင်းအတွင်းသို့ စနစ်တကျစွန့်ပစ်ရန်၊

(၆) စက်ပစ္စည်းများမှ စက်သုံးဆီနှင့် အင်ဂျင်ဗိုင်းများစီးထွက်ခြင်း၊ ယိုစိမ့်ခြင်းမရှိ စေရေးအတွက် စက်ပစ္စည်းများ၏ ကြံ့ခိုင်မှုအား အမြဲမပြတ်စစ်ဆေးခြင်း၊ ဆီပေါများ ယိုစိမ့်ခြင်းမရှိစေရန် ဆီပေါ၏ကြံ့ခိုင်မှုအား အမြဲမပြတ်စစ်ဆေး ခြင်း၊ စွန့်ပစ်စက်ဆီဟောင်းများအား စိမ့်ထွက်ပျံ့နှံ့မှုမရှိစေရေးနှင့် စည်းကမ်းမဲ့ စွန့်ပစ်ခြင်းတို့မှ ရှောင်ရှားရန်။

(ဇ) **ဇီဝမျိုးစုံမျိုးကွဲများစီမံခန့်ခွဲမှု။** အောက်ပါအတိုင်းလိုက်နာဆောင်ရွက်ရမည်-

(၁) အလတ်စားတူးဖော်ခြင်းလုပ်ငန်းများ ဆောင်ရွက်ရာတွင် သစ်ပင်အများအပြား ခုတ်လှဲခြင်းမဖြစ်စေရေးနှင့် တိရစ္ဆာန်များ၏ နေထိုင်မှုဂေဟစနစ်များ ထိခိုက်မှု မရှိစေရေး အကောင်အထည်ဖော် ဆောင်ရွက်သွားရန်။





(၂) လုပ်သားဝန်ထမ်းများအား အမဲလိုက်ခြင်းနှင့် သတ်ဖြတ်ခြင်းမရှိစေရေး ပြင်းထန်စွာ သတိပေးတားမြစ်သွားရန်။

(ဈ) ကျန်းမာရေးနှင့် ဘေးအန္တရာယ်ကင်းရှင်းရေးအစီအစဉ်။ အောက်ပါအတိုင်း လိုက်နာဆောင်ရွက်ရမည်-

(၁) လုပ်ငန်းခွင်ကျွမ်းကျင်မှုရှိစေရေးအတွက် လုပ်ငန်းခွင်အတွင်း ဖြစ်ပေါ်လာနိုင်သော ဘေးအန္တရာယ်ရှိသောလုပ်ငန်းများအား အတွေ့အကြုံရှိသော ဆရာများမှတစ်ဆင့် လက်တွေ့သင်ကြားပေးခြင်းအစီအစဉ်များ ချမှတ်ဆောင်ရွက်ရန်၊

(၂) လုပ်သားဝန်ထမ်းများအား လုပ်ငန်းခွင်ကျွမ်းကျင်မှု သင်တန်းများ တက်ရောက်သင်ကြားစေရေး ဆောင်ရွက်သွားရန်၊

(၃) လုပ်ငန်းခွင်အတွင်း တူးဖော်ခြင်း၊ သယ်ယူခြင်းများ ဆောင်ရွက်နေသည့် စက်ပစ္စည်း၊ ထော်လာဂျီမောင်းသူများနှင့် အလုပ်သမားများ ထိခိုက်မှုမရှိစေရေးအတွက် အသိပညာပေးခြင်းများ ဆောင်ရွက်ရန်၊

(၄) ဝန်ထမ်းများ၏ ကျန်းမာရေးအတွက် ကာကွယ်ဆေးထိုးခြင်းနှင့် ကျန်းမာရေးစစ်ဆေးပေးခြင်းများအား ဆောင်ရွက်ပေးမည် ဖြစ်ကြောင်းနှင့် လုပ်ငန်းခွင်အတွင်း ထိခိုက်ဒဏ်ရာရရှိသူများအား ကုသပေးခြင်းများ ဆောင်ရွက်သွားရန်၊

(၅) မိုးရွာသွန်းခြင်းကြောင့် မြေသားနံရံများ မပြိုကျစေရန် လိုအပ်သောနေရာများတွင် ဒေါက်တိုင်များပြုလုပ်ခြင်း၊ ဝါးကပ်နှင့်မျောတိုင်များပြုလုပ်၍ မြေသားနံရံများထိန်းသိမ်းခြင်းနှင့် ရေစီးရေလာကောင်းစေရန် ရေမြောင်းများတူးဖော်ထားရှိရန်၊

(၆) သဘာဝဘေးအန္တရာယ်များ ကျရောက်လာပါက နိုင်ငံတော်အစိုးရ၏လမ်းညွှန်ချက်နှင့်အညီ လွတ်ကင်းရာသို့ရွှေ့ပြောင်းနိုင်ရေးအတွက် သယ်ယူပို့ဆောင်ရေးလုပ်ငန်းများအား ကုမ္ပဏီမှဆောင်ရွက်ပေးရန်။

(ည) အရေးပေါ်အခြေအနေတုံ့ပြန်ရေးအစီအစဉ်။ တစ်ဖက်ပါအတိုင်းလိုက်နာဆောင်ရွက်ရမည်-



- (၁) အရေးပေါ်အခြေအနေအတွက် လိုအပ်မည့်ဆေးဝါးများ လုံလောက်စွာ ထားရှိရန်နှင့် ဌာနဆိုင်ရာဖုန်းနံပါတ်များအား အလွယ်တကူတွေ့မြင်နိုင်သည့် နေရာတွင်ထားရှိသွားရန်၊
- (၂) အရေးပေါ်အခြေအနေကြုံလာပါက အသုံးပြုရန်အတွက် လိုအပ်သော ဆေးဝါးနှင့် စားနပ်ရိက္ခာများကို အသင့်ထားရှိသွားရန်၊
- (၃) တူးဖော်ရေးလုပ်ကိုင်နေသည့် စက်မောင်းဝန်ထမ်းများအနေဖြင့် ကြီးကြပ်သူ၏ ညွှန်ကြားချက်အတိုင်း လိုက်နာဆောင်ရွက်စေရန်။

(ဋ) **စောင့်ကြပ်ကြည့်ရှုမည့်အစီအစဉ်။** အောက်ပါအတိုင်း လိုက်နာဆောင်ရွက်ရမည်-

- (၁) မြေထုအရည်အသွေးအား လက်ရှိပတ်ဝန်းကျင်အရည်အသွေး တိုင်းတာခဲ့သည့် နေရာတွင် Arsenic, Ca, Cyanide, Fe, Pb, Hg, P တို့အား (၆) လ တစ်ကြိမ် တိုင်းတာစစ်ဆေးရန်၊
- (၂) မြေပေါ်/ မြေအောက် ရေအရည်အသွေးအတွက် လုပ်ကွက်အတွင်း သိုလှောင်ထားသောမိုးရေနှင့် အဝီစိတွင်းရေမှ ရေအရည်အသွေးအား pH, Fe, Suspended Solid, Lead, Arsenic, Copper တို့အား (၆) လ တစ်ကြိမ်နှုန်းဖြင့် လည်းကောင်း တိုင်းတာစစ်ဆေးရန်၊
- (၃) လေအရည်အသွေးအားလက်ရှိပတ်ဝန်းကျင်အရည်အသွေးတိုင်းတာထားသည့် နေရာတွင် CO, NO<sub>2</sub>, PM<sub>2.5</sub>, PM<sub>10</sub> နှင့် SO<sub>2</sub> တို့အား (၆) လ လျှင် တစ်ကြိမ် တိုင်းတာစစ်ဆေးရန်၊
- (၄) ဆူညံသံအား မိုးကာလမှအပ လစဉ် လက်ရှိပတ်ဝန်းကျင်အရည်အသွေးတိုင်း တာခဲ့သည့် နေရာတွင် တိုင်းတာစစ်ဆေးရန်၊
- (၅) စွန့်ပစ်မြေစာနှင့် စွန့်ပစ်ကျောက်သားများအား စနစ်တကျစွန့်ပစ်မှု ရှိ/ မရှိ (၆) လ တစ်ကြိမ် တိုင်းတာစစ်ဆေးသွားရန်။

(ဌ) **တာဝန်ယူဆောင်ရွက်မည့်အဖွဲ့အစည်းများ။** ပတ်ဝန်းကျင်စီမံခန့်ခွဲမှု အစီအစဉ်၊ စောင့်ကြပ်ကြည့်ရှုခြင်းအစီအစဉ်နှင့် မိုင်းပိတ်သိမ်းခြင်းအစီအစဉ်အတွက် တာဝန်ယူ



ဆောင်ရွက်မည့်အဖွဲ့အစည်းတို့အား အစီရင်ခံစာ၌ ဖော်ပြထားသည့်အတိုင်း ဖွဲ့စည်း ဆောင်ရွက်ရမည်။

(၃) **အများပြည်သူနှင့် တိုင်ပင်ဆွေးနွေးခြင်း။** စီမံကိန်းအဆိုပြုသူသည် ဒေသခံများနှင့် တိုင်ပင်ဆွေးနွေးရေး လုပ်ငန်းစဉ်ကို (၁၈-၅-၂၀၁၇) ၌ ဆောင်ရွက်ခဲ့မှုအရ တွေ့ဆုံ ဆွေးနွေးပွဲများကို (၃) လ တစ်ကြိမ် ဆောင်ရွက်သွားရန်နှင့် CSR လုပ်ငန်းများ အတွက် လျာထားရန်ပုံငွေ ကျပ်သိန်း(၅၀) ခန့် သုံးစွဲရမည်။

(ဗ) **လျာထားအသုံးစရိတ်။** ပတ်ဝန်းကျင်စီမံခန့်ခွဲမှုအစီအစဉ်အတွက် အသုံးပြုမည့် လျာထားအသုံးစရိတ်အား အောက်ပါကတိကဝတ်အတိုင်းဆောင်ရွက်ရန်နှင့်လုံလောက် မှုမရှိပါက ထပ်မံဖြည့်တင်းဆောင်ရွက်ရမည်-

- (၁) စောင့်ကြပ်ကြည့်ရှုမှုအစီအစဉ်အတွက် လျာထားရန်ပုံငွေကျပ်သိန်း (၅၀) ခန့် သုံးစွဲရန်၊
- (၂) ထိခိုက်မှုနှင့် လျော့ပါးစေရေးဆောင်ရွက်မည့် အစီအစဉ်အတွက် လျာထားရန် ပုံငွေ ကျပ်သိန်း (၅၀) ခန့် သုံးစွဲရန်၊
- (၃) အရေးပေါ်ကာကွယ်ရေးအစီအစဉ်အတွက် လျာထားရန်ပုံငွေကျပ်သိန်း (၅၀) ခန့် သုံးစွဲရန်၊
- (၄) စီမံကိန်းအဆိုပြုသူမှ CSR လုပ်ငန်းများအတွက် လျာထားရန်ပုံငွေကျပ်သိန်း (၅၀) ခန့် သုံးစွဲရန်၊
- (၅) မိုင်းပိတ်သိမ်းခြင်းအစီအစဉ်အတွက် လျာထားရန်ပုံငွေကျပ် သိန်း (၅၀) ခန့် သုံးစွဲရန်။

(ဏ) **မိုင်းပိတ်သိမ်းခြင်းစီမံခန့်ခွဲမှုအစီအစဉ်။** အောက်ပါအတိုင်း လိုက်နာဆောင်ရွက် ရမည်-

- (၁) တူးဖော်ရာမှထွက်ရှိလာသော စွန့်ပစ်ကျောက်များအား စုပုံကွင်းတွင် စနစ်တကျ စုပုံရန်၊လုပ်ကွက်ဧရိယာအတွင်းရှိ မြေပြိုကျနိုင်သည့် နေရာများနှင့်ဆက်သွယ်



ရေးလမ်း မြေပြိုကျနိုင်သောနေရာများတွင် မြေထိန်းမြက်များ စိုက်ပျိုးခြင်းနှင့် လိုအပ်ပါက မြေထိန်းနံရံများ ထားရှိဆောင်ရွက်သွားရန်၊

- (၂) အပေါ်ယံမြေဆီလွှာများအား သစ်ရွက်ဆွေး၊ မြေဆွေးများနှင့်ရောစပ်၍ ဒေသနှင့် သင့်လျော်သောသစ်ပင်များ စိုက်ပျိုးခြင်းလုပ်ငန်းများ ဆောင်ရွက်ရန်၊
- (၃) မိုင်းပိတ်သိမ်းချိန်တွင် ဆောက်လုပ်ထားသော အဆောက်အဦများအား စနစ် တကျဖျက်သိမ်း၍ ဖျက်သိမ်းရာမှထွက်ရှိလာသော သစ်တိုသစ်စနှင့်အမှိုက်များ ကို မြေကျင်းတူး၍ စနစ်တကျစွန့်ပစ်သွားရန်၊ လုပ်ငန်းသုံး စက်ယန္တရားများကို စနစ်တကျဖြုတ်သိမ်း၍ လိုအပ်သည့်နေရာများတွင် ပြန်လည်အသုံးပြုရန်၊
- (၄) မိုင်းပိတ်သိမ်းချိန်တွင် လုပ်ကွက်ဧရိယာအတွင်း ကောက်ယူခဲ့သည့် မိုးရေနှင့် လုပ်ကွက်အနီး ကမ္ဘောဇအဝီစိတွင်းရေမှ ရေနမူနာများရယူ၍ (၆) လ တစ်ကြိမ် နှုန်းဖြင့် ရေအရည်အသွေးအား ဓာတ်ခွဲစမ်းသပ်စစ်ဆေးရန်၊
- (၅) မိုင်းပိတ်သိမ်းချိန်တွင် တူးဖော်ခဲ့သည့်နေရာများ၏ အပေါ်ယံမြေဆီလွှာ၊ မြေစာနှင့်ကျောက်သားများအား ညစ်ညမ်းမှုရှိ/ မရှိကို(၆)လတစ်ကြိမ်ဓာတ်ခွဲ စမ်းသပ်စစ်ဆေးရန်၊
- (၆) ဖယ်ရှားပြီးသော အဆောက်အဦဟောင်း နေရာများတွင် မြေဖို့ခြင်း၊ မြေညှိ ခြင်းနှင့် ဖယ်ရှားထားသော အပေါ်ယံမြေဆီလွှာများဖုံးအုပ်၍ ဒေသနှင့်ကိုက်ညီ သော သစ်ပင်များပြန်လည်စိုက်ပျိုးရန်၊
- (၇) ခဲသတ္တုတူးဖော်ထုတ်လုပ်သည့်နေရာတွင် အသုံးပြုမည့် မြေ (၅.၆) ဧက အတွက် အပင်စုစုပေါင်း (၆၁၀) ပင် ပြန်လည်စိုက်ပျိုးပေးရန်နှင့် လုံလောက်မှု မရှိပါက ကလောမြို့နယ် သစ်တောဦးစီးဌာနနှင့်ပူးပေါင်း၍ စိုက်ပျိုးရန်။

**ပတ်ဝန်းကျင်နှင့် လူမှုရေးစီမံခန့်ခွဲမှုဆိုင်ရာ လိုက်နာဆောင်ရွက်ရမည့် စည်းကမ်းချက်များ**

၇။ စီမံကိန်းအဆိုပြုသူသည် အထက်အပိုဒ် (၆) တွင် ဖော်ပြထားသော ပတ်ဝန်းကျင်စီမံခန့်ခွဲမှု အစီအစဉ်အရ အကောင်အထည်ဖော်ဆောင်ရွက်ရမည့် ကတိကဝတ်များအပြင် တစ်ဖက်ဖော်ပြပါ စည်းကမ်းချက်များ၊ သတ်မှတ်ချက်များကိုလည်း အပြည့်အဝ လိုက်နာဆောင်ရွက်ရမည်-



(က) မူဝါဒ၊ ဥပဒေ၊ မဟာဗျူဟာနှင့် ပင်မလုပ်ငန်းအစီအစဉ်ပါ စည်းကမ်းသတ်ချက်များ။ အမျိုးသားပတ်ဝန်းကျင်ရေးရာမူဝါဒ၊ မြန်မာနိုင်ငံရာသီဥတုပြောင်းလဲမှုဆိုင်ရာမူဝါဒ၊ မြန်မာနိုင်ငံရာသီဥတု ပြောင်းလဲမှုဆိုင်ရာမဟာဗျူဟာ၊ မြန်မာနိုင်ငံရာသီဥတုပြောင်းလဲမှုဆိုင်ရာပင်မလုပ်ငန်းစဉ် (၂၀၁၈-၂၀၃၀)၊ မြန်မာနိုင်ငံအမျိုးသားအဆင့်စွန့်ပစ်ပစ္စည်းစီမံခန့်ခွဲမှု မဟာဗျူဟာနှင့် ပင်မလုပ်ငန်းအစီအစဉ် (၂၀၂၀) တို့နှင့် စပ်လျဉ်း၍ အောက်ပါအတိုင်း လိုက်နာဆောင်ရွက်ရမည်-

- (၁) အဆိုပြုစီမံကိန်းဆောင်ရွက်ခြင်းမှ ထွက်ရှိလာမည့် စွန့်ပစ်မြေစာများကြောင့် ရေစီးရေလာပိတ်ဆို့မှု၊ နုန်းအနည်ကျမှုနှင့် ရေကြီးရေလျှံမှုမဖြစ်စေရန် စွန့်ပစ်မြေစာများကို မြစ်၊ ချောင်း၊ မြောင်းများမှ အနည်းဆုံးပေ (၃၀၀) အကွာတွင် မြေစာပုံကွင်းပြုလုပ်၍ စနစ်တကျ စွန့်ပစ်ရန်နှင့် ရေစီးရေလာပိတ်ဆို့မှု မရှိစေရေး ရှင်းလင်းခြင်းများ ဆောင်ရွက်ရန်၊
- (၂) စီမံကိန်းမှထွက်ရှိလာမည့် စွန့်ပစ်မြေစာများ၊ ဓာတုစွန့်ပစ်ပစ္စည်း၊ လုပ်ငန်းဆောင်ရွက်ရာတွင် အသုံးပြုသော အင်ဂျင်စက်နှင့် သယ်ယူပို့ဆောင်ရေးမှ ထွက်ရှိသည့် စက်သုံးဆီ၊ ချောဆီ၊ အင်ဂျင်ဝိုင်များအား ယိုဖိတ်မှုနည်းစေရန်နှင့် ပတ်ဝန်းကျင်ထိခိုက်မှုမရှိစေရန် စနစ်တကျ အလေအလွင့်အနည်းဆုံးဖြစ်အောင် သုံးစွဲရန်နှင့် မြေပေါ်၌စွန့်ပစ်ခြင်းမပြုရန်၊
- (၃) စွန့်ပစ်အမှိုက်များအား လေဟာပြင်မီးရှို့ခြင်းများ မပြုလုပ်ဘဲ ပတ်ဝန်းကျင်မထိခိုက်စေသောနည်းလမ်းဖြင့် စနစ်တကျ စွန့်ပစ်ရန်နှင့် အခြားစွန့်ပစ်ပစ္စည်းများအား အမှိုက်အမျိုးအစားများခွဲ၍ စနစ်တကျစွန့်ပစ်ရန်၊
- (၄) မိုးရာသီ မိုးရွာသွန်းစဉ် စွန့်ပစ်မြေစာပုံမှ မြေတိုက်စား၍ နုန်းအနည်အနှစ်များ အနီးပတ်ဝန်းကျင်သို့ ရေစီးကြောင်းနှင့်အတူ မျောပါခြင်းမရှိစေရန်အတွက် လုံလောက်သော နုန်းဖမ်းကန်များအဆင့်ဆင့် ထားရှိဆောင်ရွက်ရန်၊
- (၅) စုပုံထားသော အပေါ်ယံမြေဆီလွှာများကို မိုးရေနှင့်အတူ မျောပါမှုမရှိစေရန် မြေထိန်းနံရံ (Retaining Wall) တည်ဆောက်ခြင်းနှင့် မိုးကာများ ဖုံးအုပ်ခြင်းတို့ကို ပြုလုပ်ပေးရန်၊



(၆) စီမံကိန်းမှထွက်ရှိသောစွန့်ပစ်ပစ္စည်းနှင့် ဘေးအန္တရာယ်ရှိ စွန့်ပစ်ပစ္စည်းများအား စီမံဆောင်ရွက်ထားရှိမှုကို စောင့်ကြပ်ကြည့်ရှုစစ်ဆေးနိုင်ရေးအတွက် စွန့်ပစ်ပစ္စည်းဆိုင်ရာ မှတ်တမ်းပုံစံထားရှိဆောင်ရွက်ရန်နှင့် ထွက်ရှိလာသော စွန့်ပစ်ပစ္စည်းများအတွက် ပတ်ဝန်းကျင်နှင့် သဟဇာတဖြစ်စေသော စီမံခန့်ခွဲမှုစနစ်ကို တိုးမြှင့်ဆောင်ရွက်ရန်။

(၆) စွန့်ပစ်ပစ္စည်းစီမံခန့်ခွဲမှုနှင့်စပ်လျဉ်း၍ အောက်ပါအတိုင်း ဆောင်ရွက်ရန်-

(ကက) စီမံကိန်းမှထွက်ရှိလာမည့် ပလတ်စတစ်စွန့်ပစ်ပစ္စည်းများ၊ မိလ္လာအညစ်အကြေးများ၊ ဓာတုဗေဒစွန့်ပစ်ပစ္စည်းများ၊ စက်မှုလုပ်ငန်းများမှ ထွက်ရှိလာသော စွန့်ပစ်ပစ္စည်းများအား စနစ်တကျစွန့်ပစ်ရန်နှင့် လေဟာပြင်မီးရှို့မှုပျောက်ရေး ဆောင်ရွက်ရန်၊

(ခခ) စွန့်ပစ်ပစ္စည်းများအား သက်ဆိုင်ရာက စွန့်ပစ်ပစ္စည်းစုပုံစွန့်ပစ်ရန် သတ်မှတ်ထားသော နေရာများတွင် ဘေးအန္တရာယ်ကင်းရှင်းစွာ စွန့်ပစ်ဆောင်ရွက်ရန်၊

(ဂဂ) စွန့်ပစ်ပစ္စည်းများအား သိမ်းဆည်းခြင်း၊ သယ်ယူပို့ဆောင်ခြင်း၊ စွန့်ပစ်ခြင်းတို့နှင့်ပတ်သက်၍ ပြန့်ကျဲထွက်ကျမှု၊ အနံ့အသက်ဆိုးများ ထွက်ရှိမှု၊ ဆူညံမှု၊ တုန်ခါမှုတို့ မရှိစေရေး လိုက်နာဆောင်ရွက်ရန်၊

(ဃဃ) စီမံကိန်းမှထွက်ရှိသော စွန့်ပစ်ပစ္စည်းနှင့် ဘေးအန္တရာယ်ရှိ စွန့်ပစ်ပစ္စည်းများ စီမံဆောင်ရွက်ထားရှိမှုကို စောင့်ကြပ်ကြည့်ရှုစစ်ဆေးနိုင်ရေးအတွက် စွန့်ပစ်ပစ္စည်းဆိုင်ရာ မှတ်တမ်းပုံစံ ထားရှိဆောင်ရွက်ရန်၊

(ငင) ဘေးအန္တရာယ်ရှိ စွန့်ပစ်ပစ္စည်းများနှင့် စက်မှုလုပ်ငန်းများမှ ထွက်ရှိလာသော စွန့်ပစ်ပစ္စည်းများအတွက် ပတ်ဝန်းကျင်နှင့်သဟဇာတဖြစ်စေသော စီမံခန့်ခွဲမှုစနစ်ကို တိုးမြှင့်ဆောင်ရွက်ရန်၊



(စစ) စီမံကိန်းမှထွက်ရှိလာမည့် စွန့်ပစ်ပစ္စည်းများနှင့်ပတ်သက်၍ ထွက်ရှိမှု လျှော့ချခြင်း၊ ပြန်လည်သုံးစွဲခြင်း၊ ပြန်လည်ပြုပြင် ထုတ်လုပ်ခြင်းဖြင့် စွန့်ပစ်ပစ္စည်း ထွက်ရှိမှုများကို ကာကွယ်ဆောင်ရွက်ရန်၊

(ဆဆ) စီမံကိန်းမှထွက်ရှိလာမည့် စွန့်ပစ်ပစ္စည်းများ စီမံခန့်ခွဲမှုအတွက် အစဉ်လည်ပတ်နေသည့် ရန်ပုံငွေ ထားရှိဆောင်ရွက်ရန်။

(ခ) **စံချိန်စံညွှန်းစည်းကမ်းချက်များ။** စံချိန်စံညွှန်းသတ်မှတ်ချက်များနှင့် စပ်လျဉ်း၍ အောက်ပါအတိုင်း လိုက်နာဆောင်ရွက်ရမည်-

(၁) လေအရည်အသွေး၊ ဆူညံသံ၊ အလုပ်စခန်းများ၊ မိလ္လာစနစ်များ၊ အိမ်တွင်း ရေဆိုးများနှင့်စပ်လျဉ်း၍ အမျိုးသားပတ်ဝန်းကျင်ဆိုင်ရာ အရည်အသွေး (ထုတ်လွှတ်မှု) လမ်းညွှန်ချက်၊ အထွေထွေလမ်းညွှန်ချက်ပါ သတ်မှတ်ချက် နှင့်အညီ လိုက်နာဆောင်ရွက်ရန်၊

(၂) ဆူညံသံအတွက် စီမံကိန်းဧရိယာပြင်ပရှိ အနီးဆုံးလက်ခံသည့်နေရာတွင် အခြေခံအဆင့်မှအများဆုံးမြင့်တက်မှု 3 dBA ထက် မကျော်လွန်စေရေး လိုက်နာဆောင်ရွက်ရန်နှင့် မည်သည့်ဖောက်ခွဲမှုတွင်မဆို 120 dB Linear ထက်မကျော်လွန် စေရန်၊ မြေတုန်ခါမှုအတွက် 5mm/s (Peak Particle Velocity - ppv) ထက် မကျော်လွန်စေရန်နှင့် ဖောက်ခွဲခြင်းကို နေ့အလင်းရောင် ရှိသည့် အချိန်တွင်သာပြုလုပ်ရန်၊

(၃) စွန့်ထုတ်အရည်အသွေးနှင့်စပ်လျဉ်း၍ အမျိုးသားပတ်ဝန်းကျင်ဆိုင်ရာအရည် အသွေး (ထုတ်လွှတ်မှု) လမ်းညွှန်ချက် အပိုဒ် ၂.၇.၂ ပါ Parameter များ တိုင်းတာ၍ သတ်မှတ်ချက်နှင့်အညီ သန့်စင်ပြီးမှ စွန့်ထုတ်ရန်၊

(ဂ) **ဇီဝမျိုးစုံမျိုးကွဲစီမံခန့်ခွဲရေးဆိုင်ရာ စည်းကမ်းချက်များ။** ဇီဝမျိုးစုံမျိုးကွဲ စီမံခန့်ခွဲမှု အစီအစဉ်နှင့်စပ်လျဉ်း၍ အလုပ်သမားများမှ တောရိုင်းတိရစ္ဆာန်များအား ဖမ်းဆီးခြင်း၊ ဝယ်ယူခြင်း၊ တရားမဝင်သစ်ခုတ်ခြင်းများမရှိစေရေး ကြပ်မတ်ဆောင်ရွက်ရမည်။



(ဃ) ကျန်းမာရေးနှင့်လုပ်ငန်းခွင် ဘေးအန္တရာယ်ကင်းရှင်းစေရေးရေးဆိုင်ရာ စည်းကမ်းချက်များ။ အောက်ပါအတိုင်း လိုက်နာဆောင်ရွက်ရမည်-

(၁) ကျန်းမာရေးနှင့် လုပ်ငန်းခွင်ဘေးအန္တရာယ်ကင်းရှင်းစေရေးအတွက် မြန်မာ့သတ္တုတွင်းဥပဒေ၊ ပုဒ်မ ၁၃၊ မြန်မာ့သတ္တုတွင်းနည်းဥပဒေများ၊ နည်းဥပဒေ ၁၄၇ (ဃ)၊ ၁၇၀ (ဂ)၊ ၁၇၄၊ ၁၇၆၊ ၁၇၇၊ ၁၇၈၊ ၁၈၀၊ ၁၈၁၊ ၁၈၄ (ခ) တို့နှင့်အညီ လိုက်နာဆောင်ရွက်ရန်၊

(၂) စီမံကိန်းလုပ်ငန်းကြောင့် ထိခိုက်ခံစားရမည့် ဒေသခံများအတွက် ပညာရေး၊ ကျန်းမာရေးစောင့်ရှောက်မှု၊ အခြေခံအဆောက်အအုံ ဖွံ့ဖြိုးတိုးတက်ရေး၊ အလုပ်အကိုင်ခန့်ထားခြင်း၊ ရေရှည်လူမှုစီးပွားရေး ဖွံ့ဖြိုးတိုးတက်စေရေးတို့ကို ဆောင်ရွက်ပေးရန်နှင့် ဝန်ထမ်းများ၏ ကျန်းမာရေးနှင့်ဘေးအန္တရာယ်ကင်းရှင်းရေးတို့ကို ဆောင်ရွက်ရန်။

(င) သတ္တုတွင်းလုပ်ငန်းများအတွက် ရေရယူသုံးစွဲခြင်းရေးဆိုင်ရာ စည်းကမ်းချက်များ။ သတ္တုတွင်းလုပ်ငန်းများအတွက် ရေရယူသုံးစွဲခြင်းနှင့်စပ်လျဉ်း၍ မြန်မာ့သတ္တုတွင်းဥပဒေ၊ ပုဒ်မ ၁၆၊ မြန်မာ့သတ္တုတွင်းနည်းဥပဒေများ၊ နည်းဥပဒေ ၁၅၂၊ ၁၅၃၊ ၁၅၄ ပါသတ်မှတ်ချက်များကို အလေးထား လိုက်နာဆောင်ရွက်ရမည်။

(စ) ဒေသခံများနှင့်တိုင်ပင်ဆွေးနွေးခြင်းဆိုင်ရာစည်းကမ်းချက်များ။ စီမံကိန်းအဆိုပြုသူသည် ဒေသခံများနှင့် တိုင်ပင်ဆွေးနွေးခြင်း လုပ်ငန်းစဉ်များနှင့်စပ်လျဉ်း၍ အောက်ပါအချက်များကို လိုက်နာဆောင်ရွက်ရမည်-

(၁) ဖောက်ခွဲခြင်းလုပ်ငန်းများအပါအဝင် တည်ဆောက်ရေး လုပ်ငန်းများနှင့် ဆောင်ရွက်မည့် လုပ်ငန်းများကို ဒေသခံပြည်သူများသို့ ကြိုတင်အသိပေးရန်၊

(၂) တည်ဆောက်ရေးကာလအတွင်း ယာဉ်သွားလာမှု လမ်းကြောင်းများ၊ ယာဉ်သွားလာမှုကြောင့်ဖြစ်နိုင်သော အနှောင့်အယှက်များ၊ ပတ်ဝန်းကျင်သာယာမှုအပေါ် ထိခိုက်မှုများနှင့်စပ်လျဉ်း၍ သက်ဆိုင်ရာဒေသခံများသို့ ကြိုတင်အသိပေးရန်၊





(၃) ဒေသခံပြည်သူများနှင့် တိုင်ပင်ဆွေးနွေးခြင်း၊ ပူးပေါင်းပါဝင်စေခြင်း၊ နစ်နာမှု ဖြေရှင်းရေး လုပ်ငန်းစဉ်များကို လုပ်ငန်းဆောင်ရွက်နေစဉ်အတွင်း အကောင် အထည်ဖော် ဆောင်ရွက်သွားရန်။

(ဆ) **မိုင်းပိတ်သိမ်းခြင်းဆိုင်ရာ စည်းကမ်းချက်များ။** မိုင်းပိတ်သိမ်းခြင်းနှင့်စပ်လျဉ်း၍ အောက်ပါအတိုင်း လိုက်နာဆောင်ရွက်ရမည်-

(၁) မိုင်းပိတ်သိမ်းခြင်းလုပ်ငန်းများကို အစီရင်ခံစာတွင် ဖော်ပြထားသည့် သတ္တု တွင်းပိတ်သိမ်းရာ၌ ဆောင်ရွက်မည့်လုပ်ငန်းစဉ်များအတိုင်း လုပ်ငန်းစတင် ဆောင်ရွက်စဉ်ကပင် ကြိုတင်စီစဉ်ထားရှိ လိုက်နာဆောင်ရွက်ရန်နှင့် စီမံကိန်း အဆိုပြုသူသည် မြန်မာ့သတ္တုတွင်းနည်းဥပဒေများ၊ နည်းဥပဒေ ၁၈၆ (ဃ)ပါ ပြဋ္ဌာန်းချက်နှင့်အညီ ပိတ်သိမ်းရန် စီစဉ်ထားသည့်အချိန်မတိုင်မီ (၁) နှစ်ထက် နောက်မကျစေဘဲ အပြီးသတ်ပိတ်သိမ်းခြင်းအစီအစဉ်ကို တင်ပြရန်၊

(၂) စီမံကိန်းကြောင့် ပျက်စီးသွားသည့်နေရာများတွင် ဒေသနှင့်ကိုက်ညီသည့် သစ်ပင်များ ပြန်လည်စိုက်ပျိုးရန်နှင့် ရှင်သန်ကြီးထွားသည်အထိ အစီရင်ခံစာ၌ ဖော်ပြထားသည့် ကတိကဝတ်အတိုင်း တာဝန်ယူကြီးကြပ်ဆောင်ရွက်ရန်၊

(၃) ခွင့်ပြုလုပ်ကွက်အတွင်း၌ ဆက်လက်တူးဖော်ခြင်းမပြုတော့ပါက တူးဖော် ထားသည့် နေရာများအား သက်ဆိုင်ရာဌာန၊ အဖွဲ့အစည်း၏ လမ်းညွှန်ချက်နှင့် အညီ မြေညှိခြင်း၊ မြေပြုပြင်ခြင်း၊ အပေါ်ယံမြေဆီလွှာများ ဖုံးအုပ်ခြင်း၊ တစ် ဧကလျှင် ဒေသနှင့်ကိုက်ညီသော နှစ်ရှည်ပင် အပင် (၂၀၀) ထက်မနည်း စိုက်ပျိုးခြင်းနှင့်အပင်များ ရှင်သန်ကြီးထွားသည်အထိ တာဝန်ယူဆောင်ရွက် ရန်။

(ဇ) **အစီရင်ခံတင်ပြခြင်းဆိုင်ရာ စည်းကမ်းချက်များ။** ပတ်ဝန်းကျင်နှင့်လူမှုရေးဆိုင်ရာ စီမံခန့်ခွဲမှုအစီအစဉ်များ၊ စောင့်ကြပ်ကြည့်ရှုရေးအစီအစဉ်များ အကောင်အထည်ဖော် ဆောင်ရွက်ခြင်းနှင့်စပ်လျဉ်း၍ တစ်ဖက်ဖော်ပြပါကိစ္စရပ်များ ဖြစ်ပွားပါက ဝန်ကြီးဌာန သို့နှောင့်နှေးမှုမရှိစေဘဲ အစီရင်ခံတင်ပြရမည်-



- (၁) ပစ္စည်းကိရိယာများ သို့မဟုတ် နည်းစနစ်များ မှားယွင်းအလုပ်လုပ်ခြင်း၊ ပျက်စီးခြင်း သို့မဟုတ် အလုပ်မလုပ်တော့ခြင်း ဖြစ်ပေါ်ပါက တင်ပြရန်၊
- (၂) သိသာထင်ရှားသော ညစ်ညမ်းမှု ဖြစ်ပေါ်စေခဲ့သော သို့မဟုတ် ဖြစ်ပေါ်နေစေသော သို့မဟုတ် ဖြစ်ပေါ်စေနိုင်သော မတော်တဆမှုတစ်ခု ဖြစ်ပွားခြင်း သို့မဟုတ် ထုတ်လွှတ်မှု ကန့်သတ်တန်ဖိုးဖြင့် ထိန်းချုပ်ထားခြင်းမရှိသည့် အရာဝတ္ထုတစ်ခု ထုတ်လွှတ်ခြင်း ဖြစ်ပေါ်ပါက တင်ပြရန်၊
- (၃) သတ်မှတ်ဖော်ပြထားသည့် ကန့်သတ်တန်ဖိုးတစ်ခုခုကို ကျော်လွန်ခြင်း၊
- (၄) ပတ်ဝန်းကျင်နှင့် သက်ရှိတို့၏ ကျန်းမာရေးတို့အပေါ် သိသာထင်ရှားသော ဆိုးကျိုးသက်ရောက်မှုများ ဖြစ်ပေါ်ခြင်း ဖြစ်ပေါ်ပါက တင်ပြရန်၊
- (၅) **စောင့်ကြပ်ကြည့်ရှုမှုအစီရင်ခံစာ တင်ပြရာတွင် အောက်ပါအချက်များ ပြည့်စုံစွာ ပါဝင်တင်ပြရမည်-**

- (ကက) စည်းကမ်းချက်များအားလုံးကို လိုက်နာကြောင်း သက်သေခံစာရွက်စာတမ်း အထောက်အထားများ တင်ပြရန်၊
- (ခခ) ပတ်ဝန်းကျင်စီမံခန့်ခွဲမှုအစီအစဉ် အကောင်အထည်ဖော်မှုအတွက် တင်ပြထားသည့် အကောင်အထည်ဖော်မှုဇယားအတိုင်း ဆောင်ရွက်ရာတွင် အစီရင်ခံသည့် အချိန်အထိ တိုးတက်မှုတို့ကို တင်ပြရန်၊
- (ဂဂ) ပတ်ဝန်းကျင်စီမံခန့်ခွဲမှုအစီအစဉ်အား အကောင်အထည်ဖော်ရာတွင် တွေ့ကြုံရသော အခက်အခဲများ၊ ယင်းအခက်အခဲများကို ကုစားရန် အကြံပြုချက်များနှင့် အလားတူ အခက်အခဲများ၊ အနာဂတ်တွင် တွေ့ကြုံရနိုင်မှုကို တားဆီးကာကွယ်ရန် သို့မဟုတ် ရှောင်လွှဲရန် အဆိုပြုသည့် ဆောင်ရွက်မှုများကို တင်ပြရန်၊
- (ဃဃ) ပတ်ဝန်းကျင် စီမံခန့်ခွဲမှုအစီအစဉ်ကို လိုက်နာဆောင်ရွက်ရန် ပျက်ကွက်သည့်အကြိမ်နှင့် အမျိုးအစား၊ အဆိုပြုသည့် ကုစားမှုဆောင်



ရွက်ချက်များနှင့် ကုစားမှုပြီးမြောက်ရမည့် အချိန်သတ်မှတ်ချက်များကို တင်ပြရန်၊

(ငင) လုပ်ငန်းခွင်နှင့် လူမှုအဖွဲ့အစည်း၏ ကျန်းမာရေး၊ ဘေးအန္တရာယ်ကင်းရှင်းရေးနှင့် ပတ်ဝန်းကျင်နှင့်စပ်လျဉ်း၍ ဖြစ်ပွားသော မတော်တဆမှုများနှင့် ဖြစ်စဉ်ဖြစ်ရပ်များကို တင်ပြရန်၊

(စစ) ပတ်ဝန်းကျင်စီမံခန့်ခွဲမှုအစီအစဉ်အရ သတ်မှတ်ထားသည့် သို့မဟုတ် အခြားလိုအပ်သည့် ပတ်ဝန်းကျင်ဆိုင်ရာအတိုင်းအတာနှင့် စည်းကမ်းချက်များဆိုင်ရာ အချက်အလက်များအား စောင့်ကြပ်ကြည့်ရှုမှုကို တင်ပြရန်၊

(၆) စီမံကိန်းအဆိုပြုသူသည် တည်ဆောက်ရေးအဆင့်လုပ်ငန်းများ ဆောင်ရွက်ပြီးနောက်တွင် စီမံကိန်း၏ လုပ်ငန်းခွင်မြေပုံများ၊ လုပ်သားနေရာထိုင်ခင်းစီမံချက်များ၊ တည်ဆောက်ရေးလုပ်ငန်းကို ဤ ECC နှင့်အညီ ဆောင်ရွက်ခဲ့ကြောင်း အထောက်အထားများပါဝင်သည့် စီမံကိန်း၏ အပြီးသတ်လုပ်ငန်းအစီအစဉ်များကို ကနဦးတင်ပြမည့် စောင့်ကြပ်ကြည့်ရှုမှုအစီအစဉ်နှင့် ပူးတွဲ၍ ပတ်ဝန်းကျင်ထိန်းသိမ်းရေးဦးစီးဌာနသို့ တင်ပြရန်။

(ဈ) ယဉ်ကျေးမှုအမွေအနှစ် ထိန်းသိမ်းစောင့်ရှောက်ရေးဆိုင်ရာ စည်းကမ်းချက်များ။ စီမံကိန်းဆောင်ရွက်မည့် နေရာဒေသများတွင် မြေပေါ်/မြေအောက်ရှိရှေးဟောင်းယဉ်ကျေးမှုအမွေအနှစ်နှင့် သက်ဆိုင်သည့် အထောက်အထားများ၊ ရှေးဟောင်းဝတ္ထုပစ္စည်းများ၊ ရှေးဟောင်းအဆောက်အဦများ တွေ့ရှိပါက ရှေးဟောင်းသုတေသနနှင့် အမျိုးသားပြတိုက်ဦးစီးဌာနသို့ ချက်ချင်းဆက်သွယ်သတင်းပို့ အကြောင်းကြားရမည်။

(ည) လူမှုတာဝန်သိအစီအစဉ်ဆိုင်ရာ စည်းကမ်းချက်များ။ လူမှုတာဝန်သိအစီအစဉ်နှင့် စပ်လျဉ်း၍ အောက်ပါတို့ကို လိုက်နာဆောင်ရွက်ရမည်-

(၁) စီမံကိန်းအဆိုပြုသူသည် စီမံကိန်းကြောင့် ထိခိုက်ခံစားရသူများအား လက်ရှိ သို့မဟုတ် စီမံကိန်းမဆောင်ရွက်မီ ကာလထက် မနိမ့်ကျသော လူမှုစီးပွားရေး



တည်ငြိမ်ခိုင်မာမှု ရရှိသည်အထိ ဆောင်ရွက်ပေးရန်နှင့် သက်မွေးဝမ်းကျောင်း လုပ်ငန်းများ ပြန်လည်တည်ထောင်ရေးနှင့် ပြန်လည်နေရာချထားရေး အစီအစဉ်များကို စီမံကိန်းကြောင့် ထိခိုက်ခံစားရသူများ၊ သက်ဆိုင်ရာအစိုးရဌာန၊ အဖွဲ့အစည်းများ၊ အခြားသက်ဆိုင်သူများနှင့် တိုင်ပင်ဆွေးနွေး၍ လိုအပ်သလို ပံ့ပိုးနိုင်ရေး စီစဉ်ဆောင်ရွက်ရန်၊

(၂) ဒေသဖွံ့ဖြိုးရေးလုပ်ငန်းများ (Community Development Plan) ဆောင်ရွက်ရာတွင် သက်ဆိုင်ရာဒေသရှိ ဌာနဆိုင်ရာများ၊ မြို့နယ်ဖွံ့ဖြိုးတိုးတက်ရေး စီမံကိန်း (Township Development Plans) များနှင့် ချိတ်ဆက်ဆောင်ရွက်ရန်နှင့် စီမံကိန်းအနီးရှိ ဒေသခံပြည်သူများ၊ ဆက်စပ်ပတ်သက်သူများနှင့် စဉ်ဆက်မပြတ် တွေ့ဆုံဆွေးနွေးပြီး ၎င်းတို့၏ အကြံပြုချက်နှင့် လိုအပ်ချက်များအား အလေးထား ပေါင်းစပ်ဆောင်ရွက်ရန်။

(၄) **အများပြည်သူသိရှိနိုင်ရေးဆိုင်ရာ စည်းကမ်းချက်များ။** စီမံကိန်းအဆိုပြုသူသည် အတည်ပြုထားသည့် ပတ်ဝန်းကျင်စီမံခန့်ခွဲမှုအစီအစဉ်ကို စီမံကိန်းနှင့်ဆက်စပ်ပတ်သက်သူများနှင့် အများပြည်သူများ သိရှိနိုင်ရေးအတွက်မြန်မာဘာသာဖြင့် ရေးသားဖော်ပြထားသော အကျဉ်းချုပ်အစီရင်ခံစာနှင့် လိုက်နာဆောင်ရွက်မည့် ပတ်ဝန်းကျင်နှင့်လူမှုဆိုင်ရာ ကတိကဝတ်များအား ဖြန့်ဝေအသိပေး ထုတ်ဖော်ကြေညာရမည်။

(၅) **စောင့်ကြပ်ကြည့်ရှုမှုအစီအစဉ်ဆိုင်ရာ စည်းကမ်းချက်များ။** စောင့်ကြပ်ကြည့်ရှုမှုအစီအစဉ်နှင့်စပ်လျဉ်း၍ အောက်ပါအတိုင်း လိုက်နာဆောင်ရွက်ရမည်-

(၁) စောင့်ကြပ်ကြည့်ရှုမည့်နယ်ပယ် (ရေ၊ လေ၊ ဆူညံသံ) များ၊ နည်းစနစ်များ၊ နမူနာစုဆောင်းခြင်းနှင့် ဓါတ်ခွဲစမ်းသပ်ခြင်း၊ စောင့်ကြပ်တိုင်းတာမည့်နေရာ၊ အကြိမ်အရေအတွက်၊ အချိန်ဇယားနှင့်မှတ်တမ်းတင်ခြင်းနှင့် အစီရင်ခံခြင်း စသည်တို့ကိုရေးဆွဲ၍ အကောင်အထည်ဖော်ဆောင်ရွက်ပြီး သယံဇာတနှင့် သဘာဝပတ်ဝန်းကျင်ထိန်းသိမ်းရေးဝန်ကြီးဌာနသို့ (၆) လ (၁) ကြိမ် တင်ပြရန်နှင့် အများပြည်သူသိရှိစေရန် ဝန်ကြီးဌာနသို့တင်ပြသည့်နေ့ရက်မှ (၁၀)ရက်အတွင်း ထုတ်ဖော်ကြေညာရန်။

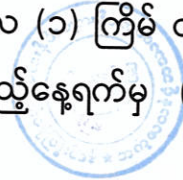

- (၂) ပတ်ဝန်းကျင်စီမံခန့်ခွဲမှုအစီအစဉ်တွင် သတ်မှတ်ဖော်ပြထားသော ကန်ထရိုက်တာ နှင့်သက်ဆိုင်သည့် စည်းကမ်းချက်များကိုလည်းကောင်း၊ ကုစားပြင်ဆင်ရေး လုပ်ငန်းများ၊ ကြိုတင်ကာကွယ်ရေးလုပ်ငန်းများ လိုက်နာဆောင်ရွက်ရန်နှင့် စောင့်ကြပ်ကြည့်ရှုရေးအစီအစဉ်တွင် ဖော်ပြထားသည့် ကတိကဝတ်အတိုင်း လိုက်နာအကောင်အထည်ဖော်ဆောင်ရွက်ရန်၊
- (၃) အစီရင်ခံစာတွင် ဖော်ပြထားသော ပတ်ဝန်းကျင်ထိခိုက်မှုအနည်းဆုံးဖြစ်စေရေး ဆောင်ရွက်မည့် လုပ်ငန်းအစီအစဉ်များအတိုင်း အလေးထားလိုက်နာ ဆောင်ရွက်ရန်၊
- (၄) စီမံကိန်းလုပ်ငန်း လည်ပတ်ဆောင်ရွက်နေစဉ် ကာလအတွင်း အနီးဝန်းကျင်ရှိ ရေ၊ လေ၊ မြေအရည်အသွေးအား စောင့်ကြပ်ကြည့်ရှုရန်နှင့် အနီးဝန်းကျင်ရှိ ဒေသခံများနှင့် ဝန်ထမ်းများအတွက် ကျန်းမာရေးစစ်ဆေးမှုများ ပြုလုပ်ဆောင်ရွက်ပေးရန်၊
- (၅) စီမံကိန်းအဆိုပြုသူသည် ဝန်ကြီးဌာနက စောင့်ကြပ်ကြည့်ရှုခြင်း၊ စစ်ဆေးခြင်း နှင့်စပ်လျဉ်း၍ အောက်ပါတို့ကို လိုက်နာဆောင်ရွက်ရမည်-
  - (ကက) စီမံကိန်းလုပ်ငန်းများ သို့မဟုတ် စီမံကိန်းနှင့်ဆက်စပ်သည့် လုပ်ငန်းများကို ဆောင်ရွက်နေသည့် စီမံကိန်းရုံး၊ စီမံကိန်း လုပ်ငန်းခွင်နေရာ နှင့် အခြားမည်သည့်နေရာကိုမဆို ဝန်ကြီးဌာနမှဖြစ်စေ၊ ဝန်ကြီးဌာနအား ကိုယ်စားပြုသူများမှဖြစ်စေ စောင့်ကြပ်ကြည့်ရှုစစ်ဆေးခြင်းနှင့် စပ်လျဉ်း၍ ပုံမှန်အလုပ်ချိန်အတွင်း မည်သည့်အချိန်တွင်မဆို ဝင်ရောက်ကြည့်ရှုနိုင်ရေး ခွင့်ပြုရန်၊
  - (ခခ) အရေးပေါ်အခြေအနေတစ်ရပ် ဖြစ်ပေါ်လျှင်သော်လည်းကောင်း၊ စီမံကိန်းသည် သက်ဆိုင်ရာပတ်ဝန်းကျင်နှင့် လူမှုရေးဆိုင်ရာ သတ်မှတ်ချက်များအား ချိုးဖောက်သည် သို့မဟုတ် ချိုးဖောက်နိုင် ဖွယ်ရှိသည်ဟု ဝန်ကြီးဌာနက ထင်မြင်ယူဆလျှင်သော်လည်းကောင်း၊ ဝန်ကြီးဌာနက သတ်မှတ်သည့် မည်သည့်အချိန်တွင်မဆို စီမံကိန်း



လုပ်ငန်းခွင်ရှိ မည်သည့်နေရာမဆို ချက်ချင်းဝင်ရောက်နိုင်ရေး ခွင့်ပြုရန်၊

(ဂဂ) စီမံကိန်းအဆိုပြုသူသည် ဝန်ကြီးဌာနက စစ်ဆေးခြင်းကို ဆောင်ရွက်ရန် လိုအပ်သည့် ဓာတ်ပုံရိုက်ကူးခြင်း၊ အသံသွင်းခြင်း၊ ဗီဒီယိုရိုက်ကူးခြင်း၊ မြေသား၊ နုန်းအနည်အနှစ်၊ ရေနှင့် လေမှုန့်များ ရယူခြင်းနှင့် ကွန်ပျူတာများကို စစ်ဆေးခြင်း၊ ဒီဂျီတယ်စာတွဲများ အပါအဝင် စာရွက်စာတမ်း အထောက်အထားများကို မိတ္တူကူးခြင်း၊ လူပုဂ္ဂိုလ်များကို တွေ့ဆုံမေးမြန်းခြင်းနှင့် လိုအပ်သည်ဟု ယူဆသည့် အခြားစုံစမ်းစစ်ဆေးခြင်းအပါအဝင် မည်သည့်နည်းလမ်းဖြင့်မဆို စစ်ဆေးဆောင်ရွက်ခြင်းကို လိုက်နာဆောင်ရွက်ရန်၊

(ဃဃ) ဝန်ကြီးဌာနမှဖြစ်စေ၊ ဝန်ကြီးဌာနအား ကိုယ်စားပြုသူများမှဖြစ်စေ ပတ်ဝန်းကျင်စစ်ဆေးသည့် ကုန်ကျစရိတ်များ၊ စစ်ဆေးသူများအတွက် ကုန်ကျစရိတ်များကျခံခြင်းနှင့် ပတ်သက်၍ ပတ်ဝန်းကျင်ထိခိုက်မှုဆန်းစစ်ခြင်းဆိုင်ရာ လုပ်ထုံးလုပ်နည်း အပိုဒ် ၁၂၂ နှင့်အညီ စီမံကိန်းအဆိုပြုသူမှ ကျခံရန်။

(၃) **ရန်ပုံငွေထားရှိမှုဆိုင်ရာစည်းကမ်းချက်များ။** ရန်ပုံငွေထားရှိမှုဆိုင်ရာစည်းကမ်းချက်များနှင့်စပ်လျဉ်း၍ အောက်ပါအတိုင်း ထားရှိဆောင်ရွက်ရမည်-

(၁) ပတ်ဝန်းကျင်ထိန်းသိမ်းရေးနည်းဥပဒေများ၊ နည်းဥပဒေ (၂၉)၊ (၃၀)၊ (၃၁) အရ သဘာဝသယံဇာတများ ထုတ်ယူရောင်းဝယ်သုံးစွဲသည့်လုပ်ငန်းများမှ အကျိုးအမြတ်၏ တစ်စိတ်တစ်ပိုင်းကို ပတ်ဝန်းကျင်ထိန်းသိမ်းရေး လုပ်ငန်းရန်ပုံငွေသို့ ထည့်ဝင်ရန်၊

(၂) သတ္တုတွင်းပိတ်သိမ်းခြင်းကို မြန်မာ့သတ္တုတွင်းနည်းဥပဒေများ၊ နည်းဥပဒေ ၁၈၆ ဆောင်ရွက်မည့်လုပ်ငန်းစဉ်များကို လိုက်နာဆောင်ရွက်ရန်နှင့် မြန်မာ့သတ္တုတွင်း နည်းဥပဒေများ၊ နည်းဥပဒေ (၁၉၂) နှင့်အညီ ပြန်လည်ထူထောင်ခြင်း လုပ်ငန်းများအတွက် ရန်ပုံငွေ ထူထောင်ထားရန်၊



(၃) ဓာတ်သတ္တုနှင့်ပြုမိန့်ရရှိသူအနေဖြင့် ပတ်ဝန်းကျင်ထိခိုက်ပျက်စီးမှုများအပေါ် အရည်အသွေး ထိန်းသိမ်းရေးနှင့် ဖွံ့ဖြိုးတိုးတက်စေရေးအတွက် မြန်မာ့သတ္တု တွင်းနည်းဥပဒေများ နည်း ဥပဒေ (၁၈၉)၊ (၁၉၀)၊ (၁၉၁)၊ (၁၉၂)၊ (၁၉၃) တို့နှင့်အညီ လိုက်နာဆောင်ရွက်ပြီး ပတ်ဝန်းကျင်ထိန်းသိမ်းရေး ရန်ပုံငွေထူ ထောင်ထားရှိရန်နှင့် လုပ်ငန်းများအတွက် ထည့်သွင်းဖော်ပြထားသည့် လျာထား အသုံးစရိတ်များနှင့်ပတ်သက်၍ သီးခြားငွေစာရင်း ဖွင့်လှစ်ထားသော အထောက် အထားအချက်အလက်ဖြင့် ထည့်သွင်းဖော်ပြရန်။

**သက်သေခံလက်မှတ်ဆိုင်ရာစည်းကမ်းချက်များ**

၈။ သက်သေခံလက်မှတ်ဆိုင်ရာ စည်းကမ်းချက်များနှင့်ပတ်သက်၍ အောက်ပါတို့ကို လိုက်နာ ဆောင်ရွက်ရမည်-

- (က) ဤပတ်ဝန်းကျင်ထိန်းသိမ်းရေးဆိုင်ရာ လိုက်နာဆောင်ရွက်မှု သက်သေခံလက်မှတ် သက်တမ်းသည် ထုတ်ပေးသည့်နေ့ရက်မှစ၍ (၅) နှစ် ဖြစ်သည်။ စီမံကိန်း အဆိုပြုသူ သည် ပတ်ဝန်းကျင်ထိန်းသိမ်းရေးဆိုင်ရာ လိုက်နာဆောင်ရွက်မှု သက်သေခံ လက်မှတ် သက်တမ်းမကုန်ဆုံးမီ (၆) လ ကြိုတင်၍ သက်တမ်းတိုးရန် ဝန်ကြီးဌာနသို့ လျှောက် ထားရန်၊
- (ခ) စီမံကိန်းအဆိုပြုသူသည် သက်သေခံလက်မှတ်ရရှိပြီး ပထမ (၂) နှစ်အတွင်း စီမံကိန်း၏ အကောင်အထည်ဖော်မှုကို စတင်ဆောင်ရွက်ရမည်။ ထိုသို့ဆောင်ရွက်ခြင်းကို စတင် ဆောင်ရွက်သည့်နေ့မှ ရက်ပေါင်း (၃၀) ထက် နောက်မကျစေဘဲ ဦးစီးဌာနသို့ စာဖြင့် သတင်းပို့အကြောင်းကြားရမည့်အပြင် စီမံကိန်းကို အကောင်အထည်ဖော်ရာတွင် ပါဝင်သော ဆောင်ရွက်မှုများကို သတ်မှတ်ဖော်ပြရန်၊
- (ဂ) စီမံကိန်းအဆိုပြုသူသည် စီမံကိန်းအကောင်အထည်ဖော်မှုကိုမည်သည့်အတွက်ကြောင့် စတင်နိုင်ခြင်း မရှိကြောင်းနှင့် စတင်အကောင်အထည်ဖော်နိုင်ရန် အချိန်ကာလမည်မျှ လိုအပ်ကြောင်းကို အကျိုးအကြောင်းဖော်ပြ၍ ထိုလိုအပ်သည့်ကာလအတွက် အချိန် တိုးပေးရန် တင်ပြချက်အရ ဝန်ကြီးဌာနက အချိန်တိုးပေးသည့် ကိစ္စမှတစ်ပါး ပတ်ဝန်းကျင်



ထိန်းသိမ်းရေးဆိုင်ရာ လိုက်နာဆောင်ရွက်မှု သက်သေခံလက်မှတ် ရရှိပြီး (၂) နှစ် အတွင်း စီမံကိန်းကို ထိရောက်စွာ အကောင်အထည်ဖော်မှုအား စတင်ဆောင်ရွက် ခြင်းမပြုလျှင် ပတ်ဝန်းကျင်စီမံခန့်ခွဲမှုအစီအစဉ်ကို အသစ်ပြုလုပ် တင်ပြရန်၊

(ဃ) စီမံကိန်း အကောင်အထည်ဖော်ဆောင်ရွက်ရာတွင် အောက်ပါအချက်များတွေ့ရှိရပါက ပတ်ဝန်းကျင်ထိန်းသိမ်းရေးဆိုင်ရာ လိုက်နာဆောင်ရွက်မှု သက်သေခံလက်မှတ်ပါ စည်းကမ်းချက်များကို ဝန်ကြီးဌာနမှ ပြင်ဆင်ခြင်း သို့မဟုတ် ပတ်ဝန်းကျင်စီမံခန့်ခွဲမှု အစီအစဉ်ကို ပြန်လည်ပြင်ဆင်စေပြီး တင်ပြရန်ညွှန်ကြားပါက စီမံကိန်းအဆိုပြုသူက လိုက်နာဆောင်ရွက်ရမည်-

- (၁) စီမံကိန်းကြောင့် အမှန်တကယ်ထိခိုက်မှု သို့မဟုတ် ထိခိုက်နိုင်မှုများကို လျော့ချရန် ဆောင်ရွက်မှုများသည် ပြည့်စုံမှုမရှိခြင်း သို့မဟုတ် လုံလောက်မှု မရှိခြင်း၊
- (၂) စီမံကိန်း၏ ဆိုးကျိုးသက်ရောက်မှုများသည် မည်ကဲ့သို့ ထိခိုက်မှုဖြစ်စေ ကြောင်း သို့မဟုတ် ဖြစ်စေနိုင်ကြောင်း သို့မဟုတ် ဖြစ်လာကြောင်း သိရှိနိုင်ရန် သတင်းအချက်အလက်သစ်များ ထွက်ပေါ်လာခြင်း၊
- (၃) စီမံကိန်းသည် ပတ်ဝန်းကျင်စီမံခန့်ခွဲမှုအစီအစဉ်ကို မူလအတည်ပြုခဲ့သည့် အချိန်မှ ကြိုတင်သိမြင်နိုင်ခြင်းမရှိသော ဆိုးကျိုးသက်ရောက်မှုများရှိခြင်း၊
- (၄) စီမံကိန်း၏ဆိုးကျိုးသက်ရောက်မှုများသည် ပတ်ဝန်းကျင်စီမံခန့်ခွဲမှုအစီအစဉ်၊ ပတ်ဝန်းကျင်ထိန်းသိမ်းရေးဆိုင်ရာ လိုက်နာဆောင်ရွက်မှုသက်သေခံလက်မှတ် နှင့်စည်းကမ်းချက်များထုတ်ပေးခြင်း၊ ပြင်ဆင်ခြင်း၊ တင်သွင်းခြင်းနှင့် အတည်ပြု ခြင်းများအတွက် အခြေခံအချက်များ ထုတ်ဖော်ခဲ့စဉ်က မျှော်မှန်းထားသည့် ထိခိုက်မှုထက် ပိုမိုကြီးမားခြင်း၊
- (၅) အကောင်းဆုံးရရှိနိုင်သောနည်းလမ်း အဓိပ္ပာယ်ဖွင့်ဆိုချက်အရ စီမံကိန်း၏ ဆိုးကျိုး သက်ရောက်မှုကို ထူးခြားစွာ လျော့ချနိုင်ခြင်း၊





(၆) စီမံကိန်း၏ ဆိုးကျိုးသက်ရောက်မှုများကို စီမံကိန်းတွင် စီးပွားရေးအရ သိသိသာသာ အပိုကုန်ကျစရိတ် မဖြစ်စေဘဲ အလေ့အကျင့်ကောင်းများဖြင့် လျှော့ချနိုင်ခြင်း၊

(၇) ပတ်ဝန်းကျင်ထိန်းသိမ်းရေးဆိုင်ရာ လိုက်နာဆောင်ရွက်မှုသက်သေခံလက်မှတ်တွင် သတ်မှတ်ထားသော နည်းလမ်းများ/ စည်းကမ်းချက်များသည် ဆိုးကျိုးသက်ရောက်မှုများကို လျှော့ချရာတွင် မလိုအပ်တော့ဟု ဆုံးဖြတ်နိုင်ခြင်း။

**ပတ်ဝန်းကျင်ထိန်းသိမ်းရေးရန်ပုံငွေဆိုင်ရာ စည်းကမ်းချက်များ**

၉။ ပတ်ဝန်းကျင်ထိန်းသိမ်းရေးဆိုင်ရာ ရန်ပုံငွေနှင့်စပ်လျဉ်း၍ အောက်ပါတို့ကို လိုက်နာဆောင်ရွက်ရမည်-

(က) ပတ်ဝန်းကျင်ထိန်းသိမ်းရေးနည်းဥပဒေများ၊ နည်းဥပဒေ ၃၀ နှင့်အညီ ညစ်ညမ်းမှု (ထုတ်လွှတ်မှု၊ စွန့်ပစ်ပစ္စည်း) ဖြစ်စေခြင်းအတွက် ပေးဆောင်ငွေများ၊ သယံဇာတအသုံးပြုမှုနှင့် ဂေဟစနစ်ဝန်ဆောင်မှုများမှ အကျိုးရရှိခြင်းအတွက် ပတ်ဝန်းကျင်ထိန်းသိမ်းရေးရန်ပုံငွေတွင် ပေးဆောင်ငွေများအဖြစ် ထည့်ဝင်ရန် ပတ်ဝန်းကျင်ထိန်းသိမ်းရေးကော်မတီ၏ အတည်ပြုချက်ဖြင့် ဝန်ကြီးဌာနက သတ်မှတ်ပါက စီမံကိန်းအဆိုပြုသူမှ ငွေကြေးထည့်ဝင်ရန်၊

(ခ) စီမံကိန်းအဆိုပြုသူသည် မြန်မာ့သတ္တုတွင်းနည်းဥပဒေများ၊ နည်းဥပဒေ ၁၉၂(က) အရ နိုင်ငံတော်ပိုင် ဘဏ်တစ်ခုခုတွင် ရန်ပုံငွေတစ်ရပ်ကို ထူထောင်ထားရှိရန်၊ ဝန်ကြီးဌာနသည် ပတ်ဝန်းကျင်နှင့် လူမှုစီးပွားထိခိုက်မှု သို့မဟုတ် ထိခိုက်ရန် အလားအလာရှိမှုများကို ကုစားပြင်ဆင်ရန် ချက်ချင်းဆောင်ရွက်သည့် လုပ်ငန်းများတွင် ထိုငွေရေးကြေးရေး အာမခံချက်ကို အသုံးပြုရန်၊

(ဂ) စီမံကိန်းအဆိုပြုသူသည် ငွေရေးကြေးရေး အာမခံချက်များအားလုံးကို ဝန်ကြီးဌာနမှ ပတ်ဝန်းကျင်ထိန်းသိမ်းရေးကော်မတီ၏ အတည်ပြုချက်ဖြင့် သတ်မှတ်/ပြင်ဆင်တောင်းခံပါက ထည့်ဝင်ရန်။



**အထွေထွေစည်းကမ်းချက်များ**

- ၁၀။ စီမံကိန်းအဆိုပြုသူသည် စီမံကိန်းဒီဇိုင်းနှင့် စီမံကိန်းလုပ်ငန်းများကို ပြင်ဆင်ရန်ရှိပါက ဝန်ကြီးဌာနသို့ ကြိုတင်အသိပေးတင်ပြရမည်။
- ၁၁။ ဤပတ်ဝန်းကျင်ထိန်းသိမ်းရေးဆိုင်ရာ လိုက်နာဆောင်ရွက်မှု သက်သေခံလက်မှတ်သည် လက်မှတ်ပါလုပ်ငန်းနှင့်သာ သက်ဆိုင်စေရမည်။
- ၁၂။ ဤပတ်ဝန်းကျင်ထိန်းသိမ်းရေးဆိုင်ရာ လိုက်နာဆောင်ရွက်မှု သက်သေခံလက်မှတ်သည် ပတ်ဝန်းကျင်ထိန်းသိမ်းရေးနှင့် လူမှုရေးဆိုင်ရာ လိုက်နာဆောင်ရွက်ရန်ဖြစ်ပြီး စီမံကိန်းလုပ်ငန်း ဆောင်ရွက်ခွင့်ပြုမိန့်မှာ သက်ဆိုင်ရာဌာန၏ မူဝါဒ၊ ဥပဒေ၊ နည်းဥပဒေများ၊ လုပ်ထုံးလုပ်နည်း၊ လမ်းညွှန်ချက်များနှင့်အညီ ဆောင်ရွက်ရန်ဖြစ်သည်။ စီမံကိန်းသက်တမ်းအတွင်း စစ်ဆေးမှု ပြုလုပ်ချိန်တွင် ခွင့်ပြုမိန့်စာရွက်စာတမ်း အထောက်အထားများအားလုံးကို တင်ပြရမည်။
- ၁၃။ စီမံကိန်းပိုင်ရှင်နှင့် အဆိုပြုထားသောလွှဲပြောင်းလက်ခံသူတို့၏ ပူးပေါင်းလျှောက်ထားချက် အရ ဤသက်သေခံလက်မှတ် သို့မဟုတ် ယင်း၏အစိတ်အပိုင်းတစ်ရပ်ရပ်ကို အဆိုပြုထားသော လွှဲပြောင်းလက်ခံသူထံ ဝန်ကြီးဌာန၏ ခွင့်ပြုချက်ရရှိပြီးမှသာ လွှဲပြောင်းရမည်။
- ၁၄။ ပတ်ဝန်းကျင်ထိခိုက်မှုဆန်းစစ်ခြင်းဆိုင်ရာ လုပ်ထုံးလုပ်နည်း၊ အပိုဒ် ၁၀၂ အရ စီမံကိန်း အဆိုပြုသူသည် မိမိကိုယ်တိုင်ကြောင့်ဖြစ်စေ မိမိကိုယ်စားဆောင်ရွက်ရန် ခန့်ထားခြင်း သို့မဟုတ် ငှားရမ်းခြင်း သို့မဟုတ် အခွင့်အာဏာပေးခြင်း ပြုထားသည့် ကန်ထရိုက်တာ၊ လက်ခွဲဆောင်ရွက် ပေးသူ ဆပ်ကန်ထရိုက်တာ၊ အရာရှိ၊ အလုပ်သမား၊ ကိုယ်စားလှယ် သို့မဟုတ် အတိုင်ပင်ခံများ၏ ပြုလုပ်မှု သို့မဟုတ် ပျက်ကွက်မှုကြောင့်ဖြစ်စေ ပေါ်ပေါက်သည့် ဆိုးကျိုးသက်ရောက်မှုများ အားလုံးတို့အတွက် တာဝန်ရှိသည်။
- ၁၅။ စီမံကိန်းအဆိုပြုသူသည် ဤပတ်ဝန်းကျင်ထိန်းသိမ်းရေးဆိုင်ရာ လိုက်နာဆောင်ရွက်မှု သက်သေခံလက်မှတ်ပါ စည်းကမ်းချက်များကို လိုက်နာမှုမရှိပါက ပတ်ဝန်းကျင်ထိန်းသိမ်းရေး ဥပဒေ၊ နည်းဥပဒေများ၊ လုပ်ထုံးလုပ်နည်းများနှင့်အညီ အရေးယူခြင်းခံရမည်။

