



ပြည်ထောင်စုသမ္မတမြန်မာနိုင်ငံတော်အစိုးရ
 သယံဇာတနှင့်သဘာဝပတ်ဝန်းကျင်ထိန်းသိမ်းရေးဝန်ကြီးဌာန
 နေပြည်တော်



တက်လူရင်းနှီးမြှုပ်နှံမှုအဖွဲ့စက်မှုထုတ်လုပ်မှုကုမ္ပဏီလီမိတက်မှ မန္တလေးတိုင်းဒေသကြီး၊
 သာစည်မြို့နယ်၊ နွားလဘို့တောင်ဒေသရှိ မြေဧရိယာ(၅၀၀)ဧက ကျယ်ဝန်းသောလုပ်ကွက်တွင်
 ထုံးကျောက်တူးဖော်ထုတ်လုပ်မှုလုပ်ငန်းအတွက် တင်ပြလာသော
 ပတ်ဝန်းကျင်စီမံခန့်ခွဲမှုအစီအစဉ်
 (Environmental Management Plan-EMP)၏

ပတ်ဝန်းကျင်ထိန်းသိမ်းရေးဆိုင်ရာလိုက်နာဆောင်ရွက်မှုသက်သေခံလက်မှတ်
 (Environmental Compliance Certificate-ECC)

ရက်စွဲ။ ၂၀၂၃ ခုနှစ်၊ ဒီဇင်ဘာလ ၂၆ ရက်

စည်းကမ်းချက်များသတ်မှတ်ခြင်း

၂။ အောက်ဖော်ပြပါ ရည်ရွယ်ချက်များ ရရှိနိုင်ရေးအတွက် ဤသက်သေခံလက်မှတ်၏ နောက်ဆက်တွဲပါ စည်းကမ်းချက်များကို လိုက်နာဆောင်ရွက်ရန် သတ်မှတ်ထားခြင်းဖြစ်ပါသည်-

- (က) ပတ်ဝန်းကျင်နှင့် လူမှုဆိုင်ရာ ဆိုးကျိုးသက်ရောက်မှုများကို ကြိုတင်ကာကွယ်ရေး၊ အနိမ့်ဆုံးဖြစ်စေရေးနှင့် ထိခိုက်မှုများကို ပြန်လည်ကုစားရေး ဆောင်ရွက်ပေးရန်၊
- (ခ) စီမံကိန်းအဆိုပြုသူ၏ စီမံကိန်းဆိုင်ရာကတိကဝတ်များနှင့် လိုက်နာထမ်းဆောင် ရမည့်တာဝန်များကို သတ်မှတ်ရန်၊
- (ဂ) လက်ခံနိုင်သော ပတ်ဝန်းကျင်အရည်အသွေးဖြစ်စေရေးအတွက် စံချိန်စံညွှန်းများနှင့် အရည်အသွေးတိုင်းတာရေးနည်းလမ်းများ သတ်မှတ်ရန်၊
- (ဃ) စောင့်ကြပ်ကြည့်ရှုခြင်းနှင့် အစီရင်ခံခြင်းတို့ကို ပုံမှန်ဆောင်ရွက်စေရန်၊
- (င) စီမံကိန်းတွင်စဉ်ဆက်မပြတ်ဆောင်ရွက်သွားရမည့်ပတ်ဝန်းကျင်စီမံခန့်ခွဲရေးအစီအမံ တစ်ရပ်ကို ရေးဆွဲဆောင်ရွက်ရန်။



(Handwritten signature)

(လှမောင်သိန်း)

အမြဲတမ်းအတွင်းဝန်

သယံဇာတနှင့်သဘာဝပတ်ဝန်းကျင်ထိန်းသိမ်းရေးဝန်ကြီးဌာန

နောက်ဆက်တွဲ(က)

**မန္တလေးတိုင်းဒေသကြီး၊ သာစည်မြို့နယ်၊ နွားလဘို့တောင်ဒေသရှိ တက်လူရင်းနှီးမြှုပ်နှံမှုအဖွဲ့
စက်မှုထုတ်လုပ်မှုကုမ္ပဏီလီမိတက်မှ ထုံးကျောက်တူးဖော်ထုတ်လုပ်ခြင်းလုပ်ငန်း၏
စီမံကိန်းအကြောင်းအရာ**

၁။ တက်လူရင်းနှီးမြှုပ်နှံမှုအဖွဲ့စက်မှုထုတ်လုပ်မှုကုမ္ပဏီလီမိတက်မှ မန္တလေးတိုင်းဒေသကြီး၊ သာစည်မြို့နယ်၊ နွားလဘို့တောင်ဒေသရှိ မြေဧရိယာ (၅၀၀) ဧက ကျယ်ဝန်းသော လုပ်ကွက်တွင် ထုံးကျောက်တူးဖော်ခြင်းလုပ်ငန်းစီမံကိန်းအတွက် အမှတ် (၁) သတ္တုတွင်းလုပ်ငန်းမှတစ်ဆင့် ၂၉-၁၂-၂၀၂၁ ရက်စွဲပါ စာအမှတ်၊ ၆/၂(YIGI)/၁၇(EMP)/၂၀၂၁ ဖြင့် တင်ပြခဲ့သည့် အပြီးသတ် ပတ်ဝန်းကျင်စီမံခန့်ခွဲမှုအစီအစဉ် (EMP) ကို ပတ်ဝန်းကျင်ထိန်းသိမ်းရေးဆိုင်ရာ လိုက်နာဆောင်ရွက်မှု သက်သေခံလက်မှတ် (Environmental Compliance Certificate - ECC) ထုတ်ပေးခြင်း ဖြစ်သည်။

၂။ စီမံကိန်းအဆိုပြုသူ။ ဦးသီဟအောင်၊ ဥက္ကဋ္ဌ၊ တက်လူရင်းနှီးမြှုပ်နှံမှုအဖွဲ့စက်မှုထုတ်လုပ်မှု ကုမ္ပဏီလီမိတက်၊ အမှတ် (၈၈၆/၈၈၈)၊ (၉) မိုင်၊ ပြည်လမ်း၊ မရမ်းကုန်းမြို့နယ်၊ ရန်ကုန်တိုင်း ဒေသကြီး၊ ဖုန်း - ၀၁ ၆၆၁၅၆၊ ၀၁ ၆၆၁၅၇၊ ၀၉ ၅၀၀၈၉၆၈ ဖြစ်ပါသည်။

၃။ စီမံကိန်းဆောင်ရွက်ပုံအဆင့်ဆင့်။ အဆိုပြုစီမံကိန်းသည် မြေဧရိယာ (၅၀၀) ဧကကျယ်ဝန်း၍ တစ်နှစ်လျှင် (၂၀,၀၀၀) တန်ခန့် တူးဖော်ထုတ်လုပ်မည်ဖြစ်ပြီး ဟင်းလင်းဖွင်းတူးဖော်နည်းစဉ် (Open Mining Method) အသုံးပြု၍ အပေါ်ယံမြေလွှာမှ မျက်နှာပြင်ညှိခြင်း၊ လွန်တူးခြင်း၊ ယမ်းခွဲခြင်း၊ ဝန်တင်ခြင်း၊ သယ်ယူခြင်း၊ စုပုံခြင်းတို့ဖြင့် တူးဖော်မည်ဖြစ်ပြီး ဝန်ထမ်းအင်အား (၉၆) ဦးဖြင့် ဆောင်ရွက်မည်ဖြစ်ပြီး တစ်ရက်လျှင် (၂) ဆိုင်းဖြင့် အလုပ်လုပ်ချိန် (၁၃) နာရီ ဆောင်ရွက်မည်ဖြစ်ပါသည်။

၄။ အသုံးပြုကုန်ကြမ်းပစ္စည်းများ။ လောင်စာဆီအသုံးပြုမှုအနေဖြင့် တစ်နှစ်လျှင် ဒီဇယ်ဆီ (၃၀၂၀၀၀) ဂါလန်၊ အင်ဂျင်ဝိုင် (၂၀၀) ဂါလန်အသုံးပြုမည်ဖြစ်ပြီး တစ်နှစ်လျှင် အထွေထွေလုပ်ငန်းသုံး ရေပမာဏ (၁၁,၅၈၁,၀၁၆) ဂါလန်ခန့် အသုံးပြုမည်ဖြစ်ကြောင်း ဖော်ပြထားပါသည်။

၅။ စီမံကိန်းတည်နေရာ။ မန္တလေးတိုင်းဒေသကြီး၊ သာစည်မြို့နယ်၊ နွားလဘို့တောင်ဒေသ အတွင်းရှိ လုပ်ကွက်၊ မြေပုံအမှတ် (93 D/5L-A-910295၊ B-927295၊ C-927281၊ D-910281 တွင် တည်ရှိပါသည်။



မန္တလေးတိုင်းဒေသကြီး၊ သာစည်မြို့နယ်၊ နွားလာဘို့တောင်ဒေသရှိ တက်လူရင်းနှီးမြှုပ်မှုအဖွဲ့ စက်မှု
လက်မှုကုမ္ပဏီလီမိတက်မှ ထုံးကျောက်တူးဖော်ထုတ်လုပ်ခြင်းလုပ်ငန်း၏ တည်နေရာပြမြေပုံ

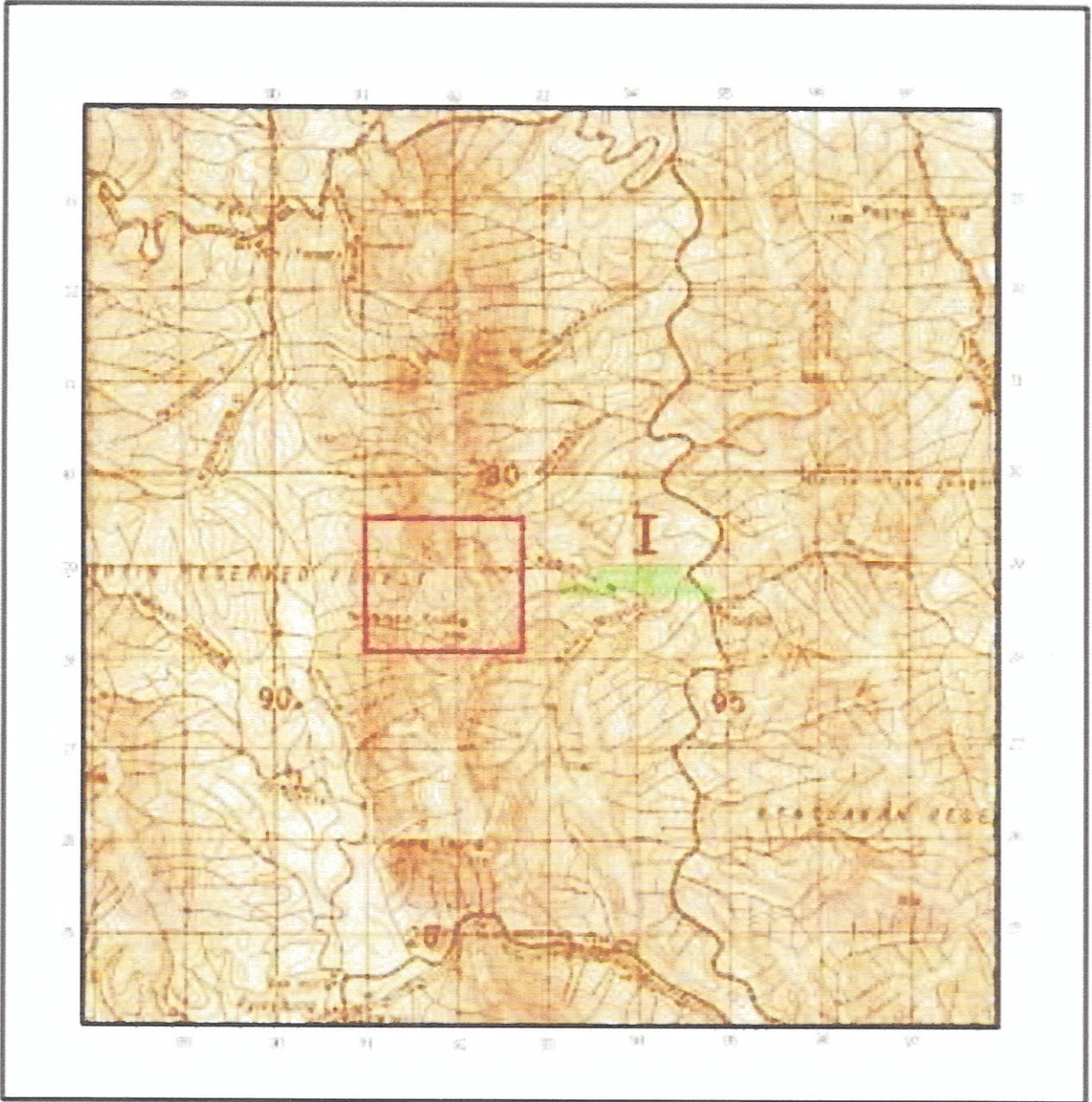

ရည်ညွှန်းချက်-

A-910295

B-927259

C-927281

D-910281



နောက်ဆက်တွဲ (ခ)

ကတိကဝတ်များ၊ စည်းကမ်းသတ်မှတ်ချက်များ နှင့် အထွေထွေစည်းကမ်းများ

ပတ်ဝန်းကျင်စီမံခန့်ခွဲမှုအစီအစဉ်အရ လိုက်နာဆောင်ရွက်ရမည့်ကတိကဝတ်များ

၆။ စီမံကိန်းအဆိုပြုသူက ရှမ်းပြည်နယ်ပတ်ဝန်းကျင်ထိန်းသိမ်းရေးဦးစီးဌာနမှ တစ်ဆင့် ၉-၈-၂၀၂၂ ရက်စွဲပါစာအမှတ်၊ သယံဇာတ/ဆန်းစစ်- သတ္တု(၁၆၉၆/၂၀၂၂)ဖြင့် တင်ပြလာသည့် ပတ်ဝန်းကျင် စီမံခန့်ခွဲမှုအစီရင်ခံစာတွင် ဖော်ပြထားသည့် အောက်ပါကတိကဝတ်များကို လိုက်နာဆောင်ရွက် ရမည်-

- (က) မူဝါဒ၊ ဥပဒေနှင့် လုပ်ထုံးလုပ်နည်း။ စီမံကိန်းအဆိုပြုသူသည် ပတ်ဝန်းကျင် ထိန်းသိမ်းရေးဥပဒေ၊ ပတ်ဝန်းကျင်ထိန်းသိမ်းရေး နည်းဥပဒေများ၊ ပတ်ဝန်းကျင် ထိခိုက်မှုဆန်းစစ်ခြင်းဆိုင်ရာ လုပ်ထုံးလုပ်နည်း၊ အမျိုးသားပတ်ဝန်းကျင်ဆိုင်ရာ အရည်အသွေး (ထုတ်လွှတ်မှု) လမ်းညွှန်ချက်များနှင့် စီမံကိန်းနှင့်သက်ဆိုင်သည့် အခြားမူဝါဒ၊ ဥပဒေ၊ နည်းဥပဒေများကို လိုက်နာဆောင်ရွက်ရမည်။
- (ခ) အဆိုပြုစီမံကိန်းသည် မြေဧရိယာ (၅၀၀) ဧက ကျယ်ဝန်း၍ တစ်နှစ်လျှင် (၂၀,၀၀၀)တန်ခန့် တူးဖော်ထုတ်လုပ်မည်ဖြစ်ပြီး ဟင်းလင်းဖွင့်တူးဖော်နည်းစဉ် (Open Pit Mining Method) အသုံးပြု၍ အပေါ်ယံမြေလွှာမှ မျက်နှာပြင်ညှိခြင်း၊ လွန်တူးခြင်း၊ ယမ်းခွဲခြင်း၊ ဝန်တင်ခြင်း၊ သယ်ယူခြင်း၊ စုပုံခြင်းတို့ဖြင့် တူးဖော် ထုတ်လုပ်မည်ဖြစ်ပါသည်။
- (ဂ) လေထုအရည်အသွေးစီမံခန့်ခွဲမှု။ အောက်ပါအတိုင်းလိုက်နာဆောင်ရွက်ရမည်-
 - (၁) ထုံးကျောက်သယ်ယူရာ Water Bouserဖြင့် မြေသားလမ်းတစ်လျှောက် ဖုံးမထစေရေး ရေဖြန်းပေးရန်၊
 - (၂) မြေသားလမ်းများ၌ မော်တော်ယာဉ်များကို (၃၀) ကီလိုမီတာအောက်တွင် အရှိန်လျှော့မောင်းနှင်ခြင်း၊ စွန့်ပစ်မြေစာနှင့် ထုံးကျောက်သယ်ယူသော ကျောက်သယ်ယာဉ်များအား စနစ်တကျနောက်ပိတ်နှင့် ဘေးဘော်ဒီ လုံခြုံစွာ သယ်ဆောင်ခြင်းများ ဆောင်ရွက်ရန်၊
 - (၃) ထုံးကျောက်များ ယမ်းခွဲထုတ်ခြင်း ဆောင်ရွက်ပါက ယမ်းခွဲရသည့် အကြိမ် အရေတွက်လျော့နည်းစေခြင်းဖြင့် ပတ်ဝန်းကျင်ထိခိုက်မှု အနည်းဆုံး ဖြစ်အောင် ဆောင်ရွက်ရန်၊



(၄) လုပ်သားများကို ကာကွယ်ရေးဝတ်စုံများ (PPE)၊ နှာခေါင်းစီး (Mask) အသုံးပြုရန်။

(ဃ) ရေအရည်အသွေးစီမံခန့်ခွဲမှု။ အောက်ပါအတိုင်း လိုက်နာဆောင်ရွက်ရမည်-

(၁) သတ္တုတွင်းနက်ရှိုင်းလာပါက မြေအောက်ရေ ထွက်လာနိုင်ပါကြောင်း၊ ထွက်ရှိလာသော မြေအောက်ရေကို စုပ်ထုတ်၊ စွန့်ပစ်ရာတွင် ရေစစ်ကန်တွင် အနယ်ထိုင်စေပြီးမှသာ စွန့်ပစ်ရန်၊

(၂) ထုံးကျောက်တူးဖော်ထုတ်လုပ်ရာတွင် ဓာတုဗေဒဓာတ်ဆေးများ သုံးစွဲခြင်း မရှိသဖြင့် မြေအောက်ရေကို စုပ်ထုတ်စွန့်ပစ်ရာတွင် ဘေးအန္တရာယ်ဖြစ်စေသော ဓာတ်ဆေးများ မပါဝင်နိုင်ပဲ ဘေးအန္တရာယ်မရှိသော အနယ်များသာ ပါဝင်မည်ဖြစ်ကြောင်းနှင့် ထိုအနယ်များကို ရေစစ်ကန်တွင် အနယ်ထိုင်စေပြီးမှ စွန့်ပစ်ရန်၊

(၃) ဝန်ထမ်းများ၏ ရေချိုးခန်း၊ ရေအိမ်များမှ ထွက်ရှိလာသော အညစ်အကြေးများ၊ စားသောက်ဆောင်မှထွက်လာသော အညစ်အကြေးများအား Concrete Waste Tank များဖြင့်လည်းကောင်း၊ Convention Septic Tank များဖြင့်လည်းကောင်း၊ စွန့်ပစ်အမှိုက်များအား ကျင်းများတူး၍ စနစ်တကျ စွန့်ပစ်ရန်၊

(၄) မိုးရာသီတွင်သာ ရေစီးသောချောင်းလက်တက်သာရှိပြီး လုပ်ကွက်၏ ရေလိုချက်အတွက် လုပ်ကွက်ဝန်းကျင်ရှိ ချောင်းလက်တက်များမှ ချောင်းရေ တို့ကိုသာ အသုံးပြုရန်၊

(၅) စွန့်ပစ်ရေများကြောင့် ပတ်ဝန်းကျင်ထိခိုက်မှုမရှိစေရေးအတွက် အမျိုးသား ပတ်ဝန်းကျင်ဆိုင်ရာအရည်အသွေး (ထုတ်လွှတ်မှု) လမ်းညွှန်ချက်ပါအတိုင်း ဆောင်ရွက်ရန်။

(င) မြေအရည်အသွေးစီမံခန့်ခွဲမှု။ အောက်ပါအတိုင်း လိုက်နာဆောင်ရွက်ရမည်-

(၁) ထုံးကျောက်စမ်းသပ်တိုင်းတာရေးလုပ်ငန်း ဆောင်ရွက်ရာတွင် အစမ်းမြောင်းရှည်၊ အစမ်းကျင်းများ တူးဖော်ခြင်း အပေါ်ယံမြေဆီလွှာ ဖယ်ရှားခြင်းတို့မှ ထွက်ရှိလာမည့် စွန့်ပစ်မြေများကို ကျင်း၊ ချိုင့်များတွင် ပြန်လည်ဖို့ခြင်း၊ မြေညှိခြင်း၊ သစ်ပင်များပြန်လည်စိုက်ပျိုးခြင်းတို့ ဆောင်ရွက်ရန်။



- (၂) လုပ်ကွက်တည်နေရာဖော်ထုတ်ခြင်း၊ ချဉ်းကပ်လမ်းများ ဖောက်လုပ်ခြင်း၊ ထုံးကျောက်စုပုံခြင်းကြောင့် မြေမျက်နှာပြင်ပြောင်းလဲမှုမရှိစေရန် စီမံဆောင်ရွက်ရန်၊
- (၃) စွန့်ပစ်မြေစာများအား (၁၁၇×၈၉၃×၃၅)' အကျယ်အဝန်းအတိုင်း စနစ်တကျ ထားရှိ စွန့်ပစ်ရန်၊
- (၄) စွန့်ပစ်မြေစာများကိုလည်း သတ်မှတ်ထားသည့်နေရာတွင် စနစ်တကျထားရှိ စွန့်ပစ်ရန်၊
- (၅) တူးဖော်ပြီးကျင်း၊ ချိုင့်များကို ပြန်လည်မြေဖို့ရာတွင် ကျင်းအောက်ခြေတွင် စွန့်ပစ်ကျောက်မြေစာများခံ၍ အပေါ်တွင်သီးခြားစုပုံထားသော မြေဆီလွှာကို ဖုံး၍ သစ်ပင်စိုက်ပျိုးရန်နှင့် စုပုံထားသော မြေဆီလွှာမလုံလောက်ပါက အခြား ရရှိနိုင်သည့်နေရာမှ မြေဆီလွှာယူပြီးဆောင်ရွက်ရန်။

(စ) ဆူညံသံစီမံခန့်ခွဲမှု။ အောက်ပါအတိုင်း လိုက်နာဆောင်ရွက်ရမည်-

- (၁) သတ္တုတွင်းတွင် လုပ်ကိုင်နေကြသည့် ဝန်းထမ်းများအတွက် အသံတုန်ခါမှု နှုန်းကိုလျော့ကျစေရန် စက်ယန္တရားနှင့်ယာဉ်ကို ပုံမှန်ကြံ့ခိုင်ရေးလုပ်ပေးခြင်း ဖြင့် အသံတုန်ခါမှုနှုန်းကို လျော့ကျစေရေးဆောင်ရွက်ရန်၊
- (၂) အင်ဂျင်စက်အချို့ (မီးစက်၊ ရေစက်၊ ဝင့်စက် အပါအဝင်)မှ ထွက်ရှိသည့် အသံ ကိုစုပ်ယူထားနိုင်သည့် အသံလုံစနစ်များ တပ်ဆင်ခြင်း၊ စက်ယန္တရားများ လည်ပတ်မှုကြောင့် အသံနှင့်ပတ်သက်၍ လက်ခံနိုင်သော စံချိန်စံညွှန်း များအတိုင်း ကိုက်ညီအောင်ဆက်လက်၍ အသံလုံစက်များ တပ်ဆင် ထိန်းသိမ်းဆောင်ရွက်ရန်၊
- (၃) လွန်တူးဖော်ခြင်းနှင့်ယမ်းခွဲခြင်းလုပ်ငန်းများ ဆောင်ရွက်ချိန်တွင် လုပ်သား များတွက် နားကြပ်ကိရိယာများအား တပ်ဆင်အသုံးပြုရန်၊
- (၄) ယမ်းဖောက်ခွဲခြင်းမှ ထွက်ရှိလာမည့် ဆူညံသံကြောင့် ပတ်ဝန်းကျင်ထိခိုက်မှု မရှိစေရန် Control Blasting ပြုလုပ်ခြင်းဖြင့် ဆူညံသံလျော့နည်းအောင် ဆောင်ရွက်ရန်။



(ဆ) စွန့်ပစ်ပစ္စည်းစီမံခန့်ခွဲမှု။ အောက်ပါအတိုင်း လိုက်နာဆောင်ရွက်ရမည်-

- (၁) စက်သုံးဆီ၊ ချောဆီ၊ အမဲဆီ ၊ အင်ဂျင်ပိုင်းများ ယိုဖိတ်မှုမရှိစေရန် စနစ်တကျသိုလှောင်ခြင်း၊ အဟောင်းများကို စနစ်တကျသိုလှောင်၍ ပြန်လည်ရောင်ချခြင်းများ ဆောင်ရွက်ရန်၊
- (၂) စွန့်ပစ်ပလတ်စတစ်အမှိုက်များအား လေးပေ ပတ်လည် Concrete Waste Tank ပြုလုပ်၍ စနစ်တကျစွန့်ပစ်ရန်၊
- (၃) စွန့်ပစ်မြေစာကန်များကို သတ်မှတ်ချက်ပါ မိုင်းဒီဇိုင်းဖြင့်စနစ်တကျဆောင်ရွက်ရန်၊
- (၄) စွန့်ပစ်မြေစာစုပုံနေရာသည် မြေနေရာအခက်ခဲနှင့် မြေပြင်အနိမ့်၊ အမြင့်အနေထားအရ ခွင့်ပြုမိန့်ရနယ်နိမိတ်ကို ကျော်လွန်ခြင်းမရှိစေရန် မျောတိုင်များဖြင့် တုတ်ရိုက်၍ တားဆီးဆောင်ရွက်ရန်။

(ဇ) ဇီဝမျိုးစုံမျိုးကွဲများစီမံခန့်ခွဲမှု။ အောက်ပါအတိုင်းလိုက်နာဆောင်ရွက်ရမည်-

- (၁) ဝန်ထမ်းလုပ်သားများနှင့် ဒေသခံများ၏ အကျိုးပြုလုပ်ငန်းအတွက် အပန်းဖြေနိုင်မည့် သဘာဝသစ်ပင်သစ်တောရိပ်များဖြစ်ပေါ်စေရန် အကြီးမြန်သော သစ်ပင်များစိုက်ပျိုးရန်၊
- (၂) သစ်ပင်ခုတ်လှဲရန်လိုအပ်ပါက သစ်တောဦးစီးဌာန၏ ခွင့်ပြုချက်ဖြင့် ခုတ်လှဲရန်၊ သစ်ပင်တစ်ပင်ခုတ်လှဲပါက နှစ်ပင်ပြန်လည်စိုက်ပျိုးခြင်း၊ သစ်ပင်းများပြန်လည်စိုက်ပျိုးရေးအတွက် ပျိုးခြံများတည်ဆောက်ဆောင်ရွက်ရန်၊
- (၃) နွားလာဘိုတောင်သည် ကူပြင်သစ်တောကြီးပိုင်းအတွင်းကျရောက်သဖြင့် သစ်တောဦးစီးဌာနမှ သစ်တောမြေငှားရမ်း၍ ဂေဟစနစ်ဖြည့်တင်းရေးအတွက် သစ်တောဦးစီးဌာနနှင့် ညှိနှိုင်းပြီး (၁၀၀) ဧက စိုက်ပျိုးရန်။

(ဈ) ကျန်းမာရေးနှင့် ဘေးအန္တရာယ်ကင်းရှင်းရေးအစီအစဉ်။ အောက်ပါအတိုင်း လိုက်နာဆောင်ရွက်ရမည်-

- (၁) ဝန်ထမ်းများအား မီးသတ်ဦးစီးဌာနနှင့် ညှိနှိုင်း၍ မီးငြိမ်းသတ်ရေး သင်တန်းများသင်ကြား ပို့ချရန်၊
- (၂) ယမ်းခွဲရာတွင် လိုက်နာရမည့်စည်းကမ်းချက်များကို တိကျစွာလိုက်နာခြင်းဖြင့် ဘေးအန္တရာယ်ကင်းရှင်းရေးနှင့် ပတ်ဝန်းကျင်ထိခိုက်မှုအနည်းဆုံး ဖြစ်စေရေး ဆောင်ရွက်ရန်၊



- (၃) မီးသတ်ဆေးပူးများ၊ မီးသတ်ရေကန်များ၊ မီးသတ်ပိုက်များ၊ သဲပုံးများကြိုတင် စီမံထားရှိရန်၊
 - (၄) လုပ်သားဝန်ထမ်းများအားလုံး လုပ်ငန်းခွင်အတွင်း အန္တရာယ်ကင်းရှင်းစေရေး အတွက် တစ်ကိုယ်ရေ အကာအကွယ်ပစ္စည်း (Personal Protective Equipment)များ ဝတ်ဆင်အသုံးပြုစေပြီး ပုံမှန်စစ်ဆေးမှုများပြုလုပ်ရန်၊
 - (၅) အရေးပေါ်လူနာများရှိပါက (၈)မိုင်ကွာဝေးသော ယင်မာပင်တိုက်နယ်ဆေးရုံ (သို့မဟုတ်) (၃၀)မိုင် ကွာဝေးသော သာစည်မြို့နယ်ဆေးရုံသို့ အချိန်မီ ပို့ဆောင်ပေးနိုင်ရေး ဆောင်ရွက်ရန်၊
 - (၆) လုပ်ငန်းခွင်ဘေးအန္တရာယ်ကင်းရှင်းရေးနှင့် စပ်လျဉ်း၍ အသိပညာပေးသင်တန်း များဖွင့်လှစ်ပြီး သိသင့်သိထိုက်သောပညာရပ်များကို သင်တန်းပေးရန်။
- (ည) အရေးပေါ်အခြေအနေတုံ့ပြန်ရေး အစီအစဉ်။ အောက်ပါအတိုင်း လိုက်နာ ဆောင်ရွက်ရမည်-
- (၁) မမျှော်လင့်သောအန္တရာယ်ဖြစ်ပေါ်လာပါက ကယ်ဆယ်ရေးလုပ်ငန်းဆောင် ရွက်ရန် ကယ်ဆယ်ရေးပစ္စည်းများဖြစ်သည့် ဂေါ်ပြား၊ ပေါက်ပြား၊ ပေါက်ချွန်း၊ သံတူရွင်း၊ ပုဆိန်၊ စက်လွှာ၊ အောက်ဆီဂျင်ဗူးနှင့် ရှေးဦးသူနာပြုဆေးသေတ္တာ တို့ကိုလည်း စီမံထားရှိဆောင်ရွက်ရန်၊
 - (၂) ကယ်ဆယ်ရေးပစ္စည်းများကို ကယ်ဆယ်ရေးလုပ်ငန်းမှလွဲ၍ အသုံးမပြုအောင် အမှတ်အသားအဖြစ် ဆေးအနီရောင်သုံး၍ ဆောင်ရွက်ထားရှိရန်၊
 - (၃) သဘာဝဘေးအန္တရာယ်ကြုံတွေ့လာပါက လိုက်နာဆောင်ရွက်ရမည့်စည်းကမ်း အား ချမှတ်ဆောင်ရွက်ထားပြီး လုပ်ငန်းခွင်အတွင်း ဖြစ်ပေါ်လာနိုင်သော ဘေးအန္တရာယ်ရှိသော လုပ်ငန်းများအား လစဉ်ဝတ်စုံအပြည့်ဝတ်ဆင်ကာ တွေ့ကြုံရှိသော သင်တန်းဆရာများမှတစ်ဆင့် လေ့ကျင့်သင်ကြားပေးခြင်း အစီအစဉ်များအား ဆောင်ရွက်ရန်၊
 - (၄) စီမံကိန်းဧရိယာအတွင်း တောမီးကူးစက်လောင်ကျွမ်းခြင်းနှင့် လူတို့၏ ပေါ့ဆမှုကြောင့် မီးလောင်ကျွမ်းမှုဖြစ်ပေါ်လာပါက အရေးပေါ်မီးငြိမ်း သတ်နိုင်ရန် စနစ်တကျဖွဲ့စည်းထားသော ဝန်ထမ်းများအားလုံး ပါဝင်၍ ဆောင်ရွက်ရန်။



- (၄) စောင့်ကြပ်ကြည့်ရှုမည့်အစီအစဉ်။ စောင့်ကြပ်ကြည့်ရှုမည့်အစီအစဉ်နှင့်စပ်လျဉ်း၍ အောက်ပါအတိုင်း လိုက်နာဆောင်ရွက်ရမည်-
 - (၁) လေထုအရည်အသွေးအား တူးဖော်ထုတ်လုပ်ရေးလုပ်ကွက်နှင့် ဆက်စပ် ဧရိယာတွင် (NO₂ , CO₂ , NO , PM₁₀ , PM_{2.5} နှင့် SO₂) စသည့် Parameter များအား (၆)လ တစ်ကြိမ် တိုင်းတာစစ်ဆေးရန်၊
 - (၂) စွန့်ပစ်ရေအရည်အသွေးအား လုပ်ကွက် အတွင်းရှိ စွန့်ပစ်ရေကန် တွင် PH, COD, Total suspended solids, Chromium, As, Cu, Zn, Fe, Pb, Hg စသည့် Parameter တို့အား (၆)လတစ်ကြိမ် တိုင်းတာစစ်ဆေးမည်ဖြစ်ကြောင်း၊
 - (၃) ဆူညံသံအား ထုံးကျောက်လုပ်ကွက်အတွင်း လုပ်ကွက်နယ်နိမိတ်လိုင်းနှင့် လုပ်ကွက်မှ(၂) ကီလိုမီတာ အကွာအဝေးများတွင် (၃)လတစ်ကြိမ် တိုင်းတာ စစ်ဆေးရန်၊
 - (၄) မြေအရည်အသွေးအား စွန့်ပစ်မြေစာ၊ စွန့်ပစ်ခဲစာများ စုပုံထားသည့်နေရာများ တွင် (၆) လတစ်ကြိမ် တိုင်းတာ စစ်ဆေးရန်။
- (၅) တာဝန်ယူဆောင်ရွက်မည့်အဖွဲ့အစည်းများ။ ပတ်ဝန်းကျင်စီမံခန့်ခွဲမှု အစီအစဉ်၊ စောင့်ကြပ်ကြည့်ရှုခြင်းအစီအစဉ်နှင့် မိုင်းပိတ်သိမ်းခြင်းအစီအစဉ်အတွက် တာဝန်ယူ ဆောင်ရွက်မည့်အဖွဲ့အစည်းတို့အား အတည်ပြု အစီရင်ခံစာ၌ ဖော်ပြထား သည့်အတိုင်း ဖွဲ့စည်းဆောင်ရွက်ရမည်။
- (၆) အများပြည်သူနှင့် တိုင်ပင်ဆွေးနွေးခြင်း။ အများပြည်သူနှင့်တိုင်ပင်ဆွေးနွေးခြင်း အစီအစဉ်ကို အတည်ပြုအစီရင်ခံစာ ကတိကဝတ်ဖော်ပြချက်နှင့်အညီ ဆောင်ရွက် သွားရမည်။
- (၇) လျာထားအသုံးစရိတ်။ ပတ်ဝန်းကျင်စီမံခန့်ခွဲမှုအစီအစဉ်အတွက် အသုံးပြု မည့် လျာထားအသုံးစရိတ်အား အောက်ပါကတိကဝတ်အတိုင်း ဆောင်ရွက်ရန်နှင့် လုံလောက်မှုမရှိပါက ထပ်မံဖြည့်တင်းဆောင်ရွက်ရမည်-
 - (၁) စီမံကိန်းအဆိုပြုသူမှ CSR ရန်ပုံငွေအဖြစ် နှစ်စဉ် အသားတင်အမြတ်၏ (၃%) လျာထားသုံးစွဲရန်၊
 - (၂) အစားထိုးသစ်ပင်များ ပြန်လည်စိုက်ပျိုးရန်အတွက် ရန်ပုံငွေအဖြစ် နှစ်စဉ် အသားတင်အမြတ်၏ (၀.၅%) လျာထားသုံးစွဲရန်၊



- (၃) မူလအခြေအနေပျက်စီးသွားသော မြေပြင်အား ပြန်လည်ပြုပြင်ရန် လုပ်ငန်းအတွက် ရန်ပုံငွေအဖြစ် နှစ်စဉ် အသားတင်အမြတ်၏ (၀.၅%) လျာထားသုံးစွဲရန်၊
- (၄) စွန့်ပစ်မြေစာ၊ စွန့်ပစ်ပစ္စည်းများနှင့် စွန့်ပစ်ရေအား စနစ်တကျ စွန့်ပစ်ခြင်း လုပ်ငန်းအတွက် ရန်ပုံငွေအဖြစ် နှစ်စဉ် အသားတင်အမြတ်၏ (၀.၅%) လျာထားသုံးစွဲရန်၊
- (၅) သဘာဝဘေးအန္တရာယ်နှင့် မီးဘေးအန္တရာယ်ကြိုတင်ကာကွယ်ခြင်းလုပ်ငန်းအတွက် ရန်ပုံငွေအဖြစ် နှစ်စဉ် အသားတင်အမြတ်၏ (၀.၅%) လျာထားသုံးစွဲရန်။

(ဏ) မိုင်းပိတ်သိမ်းခြင်းစီမံခန့်ခွဲမှုအစီအစဉ်။ အောက်ပါအတိုင်း လိုက်နာဆောင်ရွက်ရမည်-

- (၁) ထုံးကျောက်တူးဖော်ထုတ်လုပ်ချိန်တွင် ဖြစ်ပေါ်နေသည့်ကျင်း၊ ချိုင့်များကို ရေကုန်အောင်စုပ်ထုတ်ပြီး၊ စွန့်ပစ်မြေစာနှင့် ပြန်လည်ဖို့ပေးခြင်း၊ မြေညှိခြင်း၊ အပေါ်တွင် အပင်ပေါက်နိုင်သော မြေဆီလွှာကိုဖုံးအုပ်ခြင်း၊ နှစ်တို၊နှစ်ရှည် သစ်ပင်များ စိုက်ပျိုးခြင်းတို့ဆောင်ရွက်ရန်၊
- (၂) မြေသားပြိုခြင်း၊ မြေပိခြင်း၊ မြေကျွံခြင်းစသော သဘာဝအန္တရာယ်များ မဖြစ်ပေါ်အောင် အတားဆီးနရံများ လိုအပ်သောနေရာများတွင် တည်ဆောက်ထားပြီး စောင့်ကြပ်စစ်ဆေးခြင်းများကို (၅)နှစ်အထိ ဆောင်ရွက်ရန်၊
- (၃) ဆက်စပ်ရေယာရှိ ချောင်း၊ ရေတွင်း၊ ရေကန်များ၊ ရေထွက်ပေါက်များ၊ ချောင်ရေမှုနာယူ၍ အဆိပ်အတောက်ဖြစ်စေသော အန္တရာယ်ရှိသော ဓာတ်ပစ္စည်းများ ပါဝင်မှုရှိ၊ မရှိ(၆) လ တစ်ကြိမ် ဓာတ်ခွဲစမ်းသပ်ဆောင်ရွက်ရန်၊
- (၄) ဝန်ထမ်းလုပ်သားများ နေထိုင်သည့်အဆောက်အဦများကို သတ္တုတွင်း ပိတ်သိမ်းပါက ဖြုတ်ရွှေ့သယ်ယူခြင်း၊ အနီးဆုံးကျေးရွာသို့ လှူတန်းခြင်း၊ ကျန်ရှိသော သစ်တို၊ သစ်စ အမှိုက်သရိုက်များကို မြေကျင်းတူး ပြီး ပြာကျသည်အထိ မီးရှို့ပိတ်သိမ်းဆောင်ရွက်ရန်၊
- (၅) ထုံးကျောက်တူးဖော်ထုတ်လုပ်ချိန်တွင် ဒေသနှင့်ကိုက်ညီသော နှစ်တို၊ နှစ်ရှည်သစ်ပင်များကို စိုက်ပျိုးမည်ဖြစ်ပြီး စီမံကိန်းလုပ်ငန်းတစ်လျှောက်တွင် လည်း သစ်တောဦးစီးဌာနနှင့် ညှိနှိုင်းပြီး ရေမြေထိန်းဂေဟ စနစ်တကျစိုက်ပျိုးရေး ဆောင်ရွက်ရန်၊



(၆) သတ္တုတွင်းလုပ်ငန်းဆောင်ရွက်စဉ် တူးဖော်ပြီးသော အစမ်းကျင်း၊ မြောင်းရှည်၊ လိုဏ်ဂူများ၊ ကျင်း၊ ချိုင့်များကို စနစ်တကျပိတ်သိမ်းခြင်းနှင့် စီမံခန့်ခွဲမှုအစီအစဉ် ဇယားပါအတိုင်း အကောင်အထည်ဖော်ဆောင်ရွက်မှုရှိ၊ မရှိ တို့ကို စောင့်ကြပ်စစ်ဆေးခြင်းတာဝန်များကို သတ္တုတွင်းပိတ်သိမ်းပြီးနောက် တစ်ဆက်တည်း အနည်းဆုံး (၅) နှစ်မှ လိုအပ်သည့် ကာလအထိဆက်လက် ကုစားပေးခြင်း ဆောင်ရွက်ရန်။

ပတ်ဝန်းကျင်နှင့် လူမှုရေးစီမံခန့်ခွဲမှုဆိုင်ရာ လိုက်နာဆောင်ရွက်ရမည့် စည်းကမ်းချက်များ

၇။ စီမံကိန်းအဆိုပြုသူသည် အထက်အပိုဒ် (၆) တွင် ဖော်ပြထားသော ပတ်ဝန်းကျင်စီမံခန့်ခွဲမှု အစီအစဉ်အရ အကောင်အထည်ဖော်ဆောင်ရွက်ရမည့် ကတိကဝတ်များအပြင် အောက်ဖော်ပြပါ စည်းကမ်းချက်များ၊ သတ်မှတ်ချက်များကိုလည်း အပြည့်အဝ လိုက်နာဆောင်ရွက်ရမည်-

(က) မူဝါဒ၊ ဥပဒေ၊ မဟာဗျူဟာနှင့် ပင်မလုပ်ငန်းအစီအစဉ်ပါ စည်းကမ်းသတ်ချက်များ။ အမျိုးသားပတ်ဝန်းကျင်ရေးရာမူဝါဒ၊ မြန်မာနိုင်ငံရာသီဥတုပြောင်းလဲမှု ဆိုင်ရာ မူဝါဒ၊ မြန်မာနိုင်ငံရာသီဥတုပြောင်းလဲမှုဆိုင်ရာမဟာဗျူဟာ၊ မြန်မာနိုင်ငံ ရာသီဥတုပြောင်းလဲမှုဆိုင်ရာ ပင်မလုပ်ငန်းစဉ် (၂၀၁၈-၂၀၃၀)၊ မြန်မာနိုင်ငံ အမျိုးသားအဆင့် စွန့်ပစ်ပစ္စည်းစီမံခန့်ခွဲမှုမဟာဗျူဟာနှင့် ပင်မလုပ်ငန်းအစီအစဉ် (၂၀၂၀)တို့နှင့်စပ်လျဉ်း၍ အောက်ပါအတိုင်း လိုက်နာဆောင်ရွက်ရမည်-

(၁) စီမံကိန်းမှထွက်ရှိလာမည့် စွန့်ပစ်မြေစာများ၊ ဓာတုစွန့်ပစ်ပစ္စည်း၊ လုပ်ငန်း ဆောင်ရွက်ရာတွင် အသုံးပြုသော အင်ဂျင်စက်နှင့် သယ်ယူပို့ဆောင်ရေးကိရိယာများမှ ထွက်ရှိသည့် စက်သုံးဆီ၊ ချောဆီ၊ အင်ဂျင်ပိုင်းများအား ယိုဖိတ်မှုနည်းစေရန် နှင့် ပတ်ဝန်းကျင်ထိခိုက်မှုမရှိစေရန် စနစ်တကျ အလေအလွင့်အနည်းဆုံး ဖြစ်အောင် သုံးစွဲရန်နှင့် မြေပေါ်၌စွန့်ပစ်ခြင်းမပြုရန်၊

(၂) စွန့်ပစ်အမှိုက်များအား လေဟာပြင်မီးရှို့ခြင်းများ မပြုလုပ်ဘဲ ပတ်ဝန်းကျင် မထိခိုက်စေသောနည်းလမ်းဖြင့် စနစ်တကျစွန့်ပစ်ရန်နှင့် အခြားစွန့်ပစ်ပစ္စည်း များအား အမှိုက်အမျိုးအစားများ ခွဲ၍စနစ်တကျစွန့်ပစ်ရန်၊

(၃) မိုးရာသီမိုးရွာသွန်းစဉ် စွန့်ပစ်မြေစာပုံမှ မြေတိုက်စား၍ နုန်းအနည်အနှစ် များ အနီးပတ်ဝန်းကျင်သို့ ရေစီးကြောင်းနှင့်အတူ မျောပါခြင်းမရှိစေရန် အတွက် လုံလောက်သော နုန်းဖမ်းကန်များအဆင့်ဆင့် ထားရှိဆောင်ရွက်ရန်၊



(၄) စုပုံထားသော အပေါ်ယံမြေဆီလွှာများကို မိုးရေနှင့်အတူ မျောပါမှုမရှိစေရန် မြေထိန်းနံရံ(Retaining Wall)တည်ဆောက်ခြင်းနှင့် မိုးကာများ ဖုံးအုပ်ခြင်း တို့ကို ပြုလုပ် ပေးရန်၊

(၅) စီမံကိန်းမှထွက်ရှိသောစွန့်ပစ်ပစ္စည်းနှင့် ဘေးအန္တရာယ်ရှိ စွန့်ပစ်ပစ္စည်းများ အား စီမံဆောင်ရွက်ထားရှိမှုကို စောင့်ကြပ်ကြည့်ရှု စစ်ဆေးနိုင်ရေးအတွက် စွန့်ပစ်ပစ္စည်းဆိုင်ရာ မှတ်တမ်းပုံစံထားရှိဆောင်ရွက်ရန်နှင့်ထွက်ရှိလာသော စွန့်ပစ်ပစ္စည်းများအတွက် ပတ်ဝန်းကျင်နှင့်သဟဇာတဖြစ်စေသော စီမံခန့်ခွဲမှု စနစ်ကို တိုးမြှင့်ဆောင်ရွက်ရန်။

(၆) စွန့်ပစ်ပစ္စည်းစီမံခန့်ခွဲမှုနှင့်စပ်လျဉ်း၍ အောက်ပါအတိုင်း ဆောင်ရွက်ရန်-

(ကက) စီမံကိန်းမှ ထွက်ရှိလာမည့် ပလတ်စတစ်စွန့်ပစ်ပစ္စည်းများ၊ မိလ္လာ အညစ်အကြေးများ၊ ဓာတုဗေဒစွန့်ပစ်ပစ္စည်းများ၊ စက်မှုလုပ်ငန်း များမှ ထွက်ရှိလာသော စွန့်ပစ်ပစ္စည်းများအား စနစ်တကျစွန့်ပစ် ရန်နှင့် လေဟာပြင်မီးရှို့မှုပျောက်ရေး ဆောင်ရွက်ရန်၊

(ခခ) စွန့်ပစ်ပစ္စည်းများအား သက်ဆိုင်ရာက စွန့်ပစ်ပစ္စည်းစုပုံစွန့်ပစ်ရန် သတ်မှတ်ထားသော နေရာများတွင် ဘေးအန္တရာယ်ကင်းရှင်းစွာ စွန့်ပစ်ဆောင်ရွက်ရန်၊

(ဂဂ) စွန့်ပစ်ပစ္စည်းများအား သိမ်းဆည်းခြင်း၊ သယ်ယူပို့ဆောင်ခြင်း၊ စွန့် ပစ်ခြင်းတို့နှင့်ပတ်သက်၍ ပြန့်ကျဲထွက်ကျမှု၊ အနံ့အသက်ဆိုး များ ထွက်ရှိမှု၊ ဆူညံမှု၊ တုန်ခါမှုတို့မရှိစေရေး လိုက်နာဆောင်ရွက် ရန်၊

(ဃဃ) စီမံကိန်းမှ ထွက်ရှိသော စွန့်ပစ်ပစ္စည်းနှင့် ဘေးအန္တရာယ်ရှိ စွန့်ပစ် ပစ္စည်းများ စီမံဆောင်ရွက်ထားရှိမှုကို စောင့်ကြပ်ကြည့်ရှုစစ်ဆေး နိုင်ရေးအတွက် စွန့်ပစ်ပစ္စည်းဆိုင်ရာ မှတ်တမ်းပုံစံထားရှိ ဆောင်ရွက်ရန်၊

(ငင) ဘေးအန္တရာယ်ရှိ စွန့်ပစ်ပစ္စည်းများနှင့် စက်မှုလုပ်ငန်းများမှ ထွက်ရှိလာသော စွန့်ပစ်ပစ္စည်းများအတွက် ပတ်ဝန်းကျင်နှင့် သဟဇာတဖြစ်စေသော စီမံခန့်ခွဲမှုစနစ်ကို တိုးမြှင့်ဆောင်ရွက်ရန်၊

(စစ) စီမံကိန်းမှထွက်ရှိလာမည့် စွန့်ပစ်ပစ္စည်းများနှင့်ပတ်သက်၍ ထွက်ရှိမှုလျှော့ချခြင်း၊ ပြန်လည်သုံးစွဲခြင်း၊ ပြန်လည်ပြုပြင်



ထုတ်လုပ်ခြင်းဖြင့် စွန့်ပစ်ပစ္စည်းထွက်ရှိမှုများကို ကာကွယ် ဆောင်ရွက်ရန်၊

(ဆဆ) စီမံကိန်းမှ ထွက်ရှိလာမည့် စွန့်ပစ်ပစ္စည်းများ စီမံခန့်ခွဲမှုအတွက် အစဉ်လည်ပတ်နေသည့် ရန်ပုံငွေထားရှိဆောင်ရွက်ရန်၊

(ဇဇ) အဆိုပြုစီမံကိန်းမှတစ်နှစ်လျှင် ဘေးကာကျောက်နှင့် သတ္တုရိုင်း ထွက်ရှိမည်ဖြစ်သောကြောင့် အဆိုပါစွန့်ပစ်မြေစာများကြောင့် ရေစီး ရေလာပိတ်ဆို့မှု၊ နုန်းအနည်ကျမှုနှင့် ရေကြီးရေလျှံမှုမဖြစ်စေရန် စွန့်ပစ်မြေစာများကို မြစ်၊ ချောင်း၊ မြောင်းများမှ အနည်းဆုံးပေ (၃၀၀) အကွာတွင် မြေစာပုံကွင်း ပြုလုပ်၍ စနစ်တကျ စွန့်ပစ်ရန်နှင့် ရေစီးရေလာပိတ်ဆို့မှုမရှိစေရေး ရှင်းလင်းခြင်းများ ဆောင်ရွက်ရန်။

(ခ) စံချိန်စံညွှန်းစည်းကမ်းချက်များ။ စံချိန်စံညွှန်းသတ်မှတ်ချက်များနှင့် စပ်လျဉ်း၍ အောက်ပါအတိုင်း လိုက်နာဆောင်ရွက်ရမည်-

(၁) လေအရည်အသွေး၊ ဆူညံသံ၊ အလုပ်စခန်းများ၊ မိလ္လာစနစ်များ၊ အိမ်တွင်း ရေဆိုးများနှင့် စပ်လျဉ်း၍ အမျိုးသားပတ်ဝန်းကျင်ဆိုင်ရာ အရည်အသွေး (ထုတ်လွှတ်မှု) လမ်းညွှန်ချက်၊ အထွေထွေလမ်းညွှန်ချက်ပါ သတ်မှတ်ချက် နှင့်အညီ လိုက်နာဆောင်ရွက်ရန်၊

(၂) ဆူညံသံအတွက် စီမံကိန်းဧရိယာပြင်ပရှိ အနီးဆုံးလက်ခံသည့်နေရာတွင် အခြေခံအဆင့်မှ အများဆုံးမြင့်တက်မှု 3 dBA ထက်မကျော်လွန်စေရေး လိုက်နာဆောင်ရွက်ရန်နှင့် မည်သည့်ဖောက်ခွဲမှုတွင်မဆို 120 dB Linear ထက် မကျော်လွန်စေရန်၊ မြေတုန်ခါ မှုအတွက် 5mm/s (Peak Particle Velocity-ppv) ထက်မကျော်လွန်စေရန်နှင့်ဖောက်ခွဲခြင်းကိုနေ့အလင်းရောင် ရှိသည့် အချိန်တွင်သာ ပြုလုပ်ရန်၊

(၃) စွန့်ထုတ်အရည်အသွေးနှင့် စပ်လျဉ်း၍ အမျိုးသားပတ်ဝန်းကျင်ဆိုင်ရာ အရည် အသွေး (ထုတ်လွှတ်မှု) လမ်းညွှန်ချက် အပိုဒ် ၂.၇.၂ ပါ Parameter များ တိုင်းတာ၍ သတ်မှတ်ချက်နှင့်အညီ သန့်စင်ပြီးမှ စွန့်ထုတ်ရန်။

(ဂ) ဇီဝမျိုးစုံမျိုးကွဲစီမံခန့်ခွဲရေးဆိုင်ရာ စည်းကမ်းချက်များ။ ဇီဝမျိုးစုံမျိုးကွဲ စီမံခန့်ခွဲမှု အစီအစဉ်နှင့်စပ်လျဉ်း၍ အလုပ်သမားများမှ တောရိုင်းတိရိစ္ဆာန်များအား ဖမ်းဆီးခြင်း၊ ဝယ်ယူခြင်း၊ တရားမဝင်သစ်ခုတ်ခြင်းများမရှိစေရေး ကြပ်မတ် ဆောင်ရွက်ရမည်။



(ဃ) ကျန်းမာရေးနှင့်လုပ်ငန်းခွင်ဘေးအန္တရာယ်ကင်းရှင်းစေရေးရေးဆိုင်ရာ စည်းကမ်းချက်များ။ အောက်ပါအတိုင်း လိုက်နာဆောင်ရွက်ရမည်-

(၁) ကျန်းမာရေးနှင့် လုပ်ငန်းခွင်ဘေးအန္တရာယ်ကင်းရှင်းစေရေးအတွက် မြန်မာ့သတ္တုတွင်းဥပဒေပုဒ်မ ၁၃၊ သတ္တုတွင်းနည်းဥပဒေ ၁၄၇ (ဃ)၊ ၁၇၀ (ဂ)၊ ၁၇၄၊ ၁၇၆၊ ၁၇၇၊ ၁၇၈၊ ၁၈၀၊ ၁၈၁၊ ၁၈၄ (ခ)တို့နှင့်အညီ လိုက်နာ ဆောင်ရွက်ရန်။

(၂) စီမံကိန်းလုပ်ငန်းကြောင့် ထိခိုက်ခံစားရမည့် ဒေသခံများအတွက် ပညာရေး၊ ကျန်းမာရေးစောင့်ရှောက်မှု၊ အခြေခံအဆောက်အအုံ ဖွံ့ဖြိုးတိုးတက်ရေး၊ အလုပ်အကိုင်ခန့်ထားခြင်း၊ ရေရှည်လူမှုစီးပွားရေးဖွံ့ဖြိုးတိုးတက်စေရေးတို့ကို ဆောင်ရွက်ပေးရန်နှင့် ဝန်ထမ်းများ၏ ကျန်းမာရေးနှင့် ဘေးအန္တရာယ်ကင်းရှင်းရေးတို့ကို ဆောင်ရွက်ရန်။

(င) သတ္တုတွင်းလုပ်ငန်းများအတွက် ရေရယူသုံးစွဲခြင်းရေးဆိုင်ရာ စည်းကမ်းချက်များ။

(၁) သတ္တုတွင်းလုပ်ငန်းများအတွက် ရေရယူသုံးစွဲခြင်းနှင့်စပ်လျဉ်း၍ မြန်မာ့သတ္တုတွင်း ဥပဒေ၊ ပုဒ်မ (၁၆)၊ မြန်မာ့သတ္တုတွင်းနည်းဥပဒေများ (၂၀၁၈)၊ နည်းဥပဒေ ၁၅၂၊ ၁၅၃၊ ၁၅၄ ပါ သတ်မှတ်ချက်များကို အလေးထား လိုက်နာဆောင်ရွက်ရန်။

(စ) ဒေသခံများနှင့်တိုင်ပင်ဆွေးနွေးခြင်းရေးဆိုင်ရာစည်းကမ်းချက်များ။ စီမံကိန်းအဆိုပြုသူသည် ဒေသခံများနှင့် တိုင်ပင်ဆွေးနွေးရေးလုပ်ငန်းစဉ်များနှင့် စပ်လျဉ်း၍ အောက်ပါအချက်များကို လိုက်နာဆောင်ရွက်ရမည်-

(၁) ဖောက်ခွဲခြင်းလုပ်ငန်းများ အပါအဝင် တည်ဆောက်ရေး လုပ်ငန်းများနှင့် ဆောင်ရွက်မည့်လုပ်ငန်းများကို ဒေသခံပြည်သူများသို့ ကြိုတင်အသိပေးရန်။

(၂) တည်ဆောက်ရေးကာလအတွင်း ယာဉ်သွားလာမှုလမ်းကြောင်းများ၊ ယာဉ်သွားလာမှုကြောင့်ဖြစ်နိုင်သော အနှောက်အယှက်များ၊ ပတ်ဝန်းကျင်သာယာမှုအပေါ် ထိခိုက်မှုများနှင့်စပ်လျဉ်း၍ သက်ဆိုင်ရာဒေသခံများသို့ ကြိုတင်အသိပေးရန်။

(၃) ဒေသခံပြည်သူများနှင့် တိုင်ပင်ဆွေးနွေးခြင်း၊ ပူးပေါင်းပါဝင်စေခြင်း၊ နစ်နာမှုဖြေရှင်းရေး လုပ်ငန်းစဉ်များကို လုပ်ငန်းဆောင်ရွက်နေစဉ်အတွင်း အကောင်အထည်ဖော်ဆောင်ရွက်သွားရန်။



(ဆ) မိုင်းပိတ်သိမ်းခြင်းဆိုင်ရာ စည်းကမ်းချက်များ။ မိုင်းပိတ်သိမ်းခြင်းနှင့် စပ်လျဉ်း၍ အောက်ပါအတိုင်း လိုက်နာဆောင်ရွက်ရမည်-

- (၁) မိုင်းပိတ်သိမ်းခြင်းလုပ်ငန်းများကို အစီရင်ခံစာတွင် ဖော်ပြထားသည့် သတ္တုတွင်းပိတ်သိမ်းရာ၌ ဆောင်ရွက်မည့်လုပ်ငန်းစဉ်များအတိုင်း လုပ်ငန်းစတင်ဆောင်ရွက်စဉ်ကပင် ကြိုတင်စီစဉ်ထားရှိ လိုက်နာဆောင်ရွက်ရန်နှင့် စီမံကိန်းအဆိုပြုသူသည် မြန်မာ့သတ္တု တွင်းနည်းဥပဒေများ၊ နည်းဥပဒေ ၁၈၆ နည်းဥပဒေခွဲ (ဃ) ပါပြဋ္ဌာန်းချက် နှင့်အညီ ပိတ်သိမ်းရန်စီစဉ်ထားသည့် အချိန်မတိုင်မီ (၁) နှစ်ထက် နောက်မကျစေဘဲ အပြီးသတ် ပိတ်သိမ်းခြင်း အစီအစဉ်ကို တင်ပြရန်၊
- (၂) စီမံကိန်းကြောင့် ပျက်စီးသွားသည့်နေရာများတွင် ဒေသနှင့်ကိုက်ညီသည့် သစ်ပင်များ ပြန်လည်စိုက်ပျိုးရန်နှင့် ရှင်သန်ကြီးထွားသည်အထိ အစီရင်ခံစာ၌ ဖော်ပြထားသည့် ကတိကဝတ်အတိုင်း တာဝန်ယူကြီးကြပ်ဆောင်ရွက်ရန်။

(ဇ) အစီရင်ခံတင်ပြခြင်းဆိုင်ရာစည်းကမ်းချက်များ။ ပတ်ဝန်းကျင်နှင့်လူမှုရေးဆိုင်ရာ စီမံခန့်ခွဲမှုအစီအစဉ်များ၊ စောင့်ကြပ်ကြည့်ရှုရေးအစီအစဉ်များ အကောင်အထည်ဖော် ဆောင်ရွက်ခြင်းနှင့်စပ်လျဉ်း၍ အောက်ဖော်ပြပါကိစ္စရပ် များဖြစ်ပွားပါက ဝန်ကြီးဌာန သို့ နှောင့်နှေးမှုမရှိစေဘဲ အစီရင်ခံတင်ပြရမည်-

- (၁) ပစ္စည်းကိရိယာများ သို့မဟုတ် နည်းစနစ်များ မှားယွင်းအလုပ်လုပ်ခြင်း၊ ပျက်စီးခြင်း သို့မဟုတ် အလုပ်မလုပ်တော့ခြင်း ဖြစ်ပေါ်ပါက တင်ပြရန်၊
- (၂) သိသာထင်ရှားသော ညစ်ညမ်းမှုဖြစ်ပေါ်စေခဲ့သော (သို့မဟုတ်) ဖြစ်ပေါ်နေစေသော (သို့မဟုတ်) ဖြစ်ပေါ်စေနိုင်သော မတော်တဆမှုတစ်ခု ဖြစ်ပွားခြင်း (သို့မဟုတ်) ထုတ်လွှတ်မှုကန့်သတ်တန်ဖိုးဖြင့် ထိန်းချုပ်ထားခြင်းမရှိသည့် အရာဝတ္ထုတစ်ခု ထုတ်လွှတ်ခြင်း ဖြစ်ပေါ်ပါက တင်ပြရန်၊
- (၃) သတ်မှတ်ဖော်ပြထားသည့် ကန့်သတ်တန်ဖိုး တစ်ခုခုကို ကျော်လွန်ခြင်း ဖြစ်ပေါ်ပါက တင်ပြရန်၊
- (၄) ပတ်ဝန်းကျင်နှင့်သက်ရှိတို့၏ ကျန်းမာရေးတို့အပေါ် သိသာထင်ရှားသော ဆိုးကျိုး သက်ရောက်မှုများ ဖြစ်ပေါ်ပါက တင်ပြရန်၊
- (၅) စောင့်ကြပ်ကြည့်ရှုမှုအစီရင်ခံစာ တင်ပြရာတွင် အောက်ပါအချက်များ ပြည့်စုံစွာ ပါဝင်တင်ပြရမည်-



(ကက) စည်းကမ်းချက်များအားလုံးကို လိုက်နာကြောင်း သက်သေခံစာရွက် စာတမ်း အထောက်အထားများ၊

(ခခ) ပတ်ဝန်းကျင်စီမံခန့်ခွဲမှုအစီအစဉ် အကောင်အထည်ဖော်မှု အတွက် တင်ပြထားသည့် အကောင်အထည်ဖော်မှုဇယားအတိုင်း ဆောင်ရွက်ရာတွင် အစီရင်ခံသည့် အချိန်အထိတိုးတက်မှု၊

(ဂဂ) ပတ်ဝန်းကျင်စီမံခန့်ခွဲမှုအစီအစဉ်အား အကောင်အထည်ဖော်ရာ တွင် တွေ့ကြုံရသော အခက်အခဲများ၊ ယင်းအခက်အခဲများကို ကုစားရန် အကြံပြုချက်များနှင့် အလားတူ အခက်အခဲများ၊ အနာဂတ်တွင် တွေ့ကြုံရနိုင်မှုကို တားဆီးကာကွယ်ရန် သို့မဟုတ် ရှောင်လွှဲရန် အဆိုပြုသည့် ဆောင်ရွက်မှုများ၊

(ဃဃ) ပတ်ဝန်းကျင် စီမံခန့်ခွဲမှုအစီအစဉ်ကို လိုက်နာဆောင်ရွက်ရန် ပျက်ကွက်သည့်အကြိမ်နှင့် အမျိုးအစား၊ အဆိုပြုသည့် ကုစားမှု ဆောင်ရွက်ချက်များနှင့် ကုစားမှုပြီးမြောက်ရမည့် အချိန် သတ်မှတ်ချက်များ၊

(ငင) လုပ်ငန်းခွင်နှင့် လူမှုအဖွဲ့အစည်း၏ ကျန်းမာရေး၊ ဘေးအန္တရာယ် ကင်းရှင်းရေးနှင့် ပတ်ဝန်းကျင်နှင့် စပ်လျဉ်း၍ ဖြစ်ပွားသော မတော်တဆမှုများနှင့် ဖြစ်စဉ်ဖြစ်ရပ်များ၊

(စစ) ပတ်ဝန်းကျင်စီမံခန့်ခွဲမှုအစီအစဉ်အရသတ်မှတ်ထားသည့် သို့မဟုတ် အခြားလိုအပ်သည့် ပတ်ဝန်းကျင်ဆိုင်ရာအတိုင်းအတာနှင့် စည်းကမ်း ချက်များဆိုင်ရာ အချက်အလက်များအား စောင့်ကြပ်ကြည့်ရှုမှု။

(ဇ) စီမံကိန်းအဆိုပြုသူသည် တည်ဆောက်ရေးအဆင့်လုပ်ငန်းများ ဆောင်ရွက် ပြီးနောက်တွင် စီမံကိန်း၏ လုပ်ငန်းခွင်မြေပုံများ၊ လုပ်သားနေရာထိုင်ခင်း စီမံချက်များ၊ တည်ဆောက်ရေးလုပ်ငန်းကို ဤ ECCနှင့်အညီ ဆောင်ရွက် ခဲ့ကြောင်း အထောက်အထားများပါဝင်သည့် စီမံကိန်း၏ အပြီးသတ် လုပ်ငန်းအစီအစဉ်များကို ကနဦးတင်ပြမည့် စောင့်ကြပ်ကြည့်ရှုမှု အစီအစဉ် နှင့်ပူးတွဲ၍ ပတ်ဝန်းကျင်ထိန်းသိမ်းရေးဦးစီးဌာနသို့ တင်ပြရမည်။



(ဈ) ယဉ်ကျေးမှုအမွေအနှစ်ထိန်းသိမ်းစောင့်ရှောက်ရေးဆိုင်ရာ စည်းကမ်းချက်များ။

ယဉ်ကျေးမှုအမွေအနှစ်နှင့်စပ်လျဉ်း၍ စီမံကိန်းပိုင်ရှင်သည် လုပ်ငန်းများဆောင်ရွက်



နေစဉ် စီမံကိန်းဧရိယာအတွင်း ယဉ်ကျေးမှုအမွေအနှစ်များဆိုင်ရာ အမှတ်အသားများ/ အထိမ်းအမှတ်များ ရှေးဟောင်းဝတ္ထုပစ္စည်းတွေ့ရှိပါက အနီးဆုံးရပ်ကွက် သို့မဟုတ် ကျေးရွာအုပ်ချုပ်ရေးမှူးထံမှ တစ်ဆင့်ရှေးဟောင်းသုတေသတနနှင့် အမျိုးသား ပြတိုက် ဦးစီးဌာနသို့ ဆက်သွယ်အကြောင်းကြားရမည်။

(ည) လူမှုတာဝန်သိအစီအစဉ်ဆိုင်ရာ စည်းကမ်းချက်များ။ လူမှုတာဝန်သိအစီအစဉ်နှင့် စပ်လျဉ်း၍ အောက်ပါတို့ကို လိုက်နာဆောင်ရွက်ရမည်-

(၁) စီမံကိန်းအဆိုပြုသူသည် စီမံကိန်းကြောင့် ထိခိုက်ခံစားရသူများအား လက်ရှိ သို့မဟုတ် စီမံကိန်းမဆောင်ရွက်မီ ကာလထက် မနိမ့်ကျသော လူမှုစီးပွားရေး တည်ငြိမ်ခိုင်မာမှု ရရှိသည်အထိ ဆောင်ရွက်ပေးရန်နှင့် သက်မွေးဝမ်းကျောင်း လုပ်ငန်းများပြန်လည်တည်ထောင်ရေးနှင့် ပြန်လည်နေရာချထားရေး အစီအစဉ်များကို စီမံကိန်းကြောင့် ထိခိုက်ခံစားရသူများ၊ သက်ဆိုင်ရာ အစိုးရဌာန၊ အဖွဲ့အစည်းများ၊ အခြားသက်ဆိုင်သူများနှင့် တိုင်ပင် ဆွေးနွေး၍ လိုအပ်သလို ပံ့ပိုးနိုင်ရေး စီစဉ်ဆောင်ရွက်ရန်၊

(၂) ဒေသဖွံ့ဖြိုးရေးလုပ်ငန်းများ (Community Development Plan) ဆောင်ရွက်ရာတွင် သက်ဆိုင်ရာဒေသရှိ ဌာနဆိုင်ရာများ၊ မြို့နယ်ဖွံ့ဖြိုး တိုးတက်ရေးစီမံကိန်း (Township Development Plans) များနှင့် ချိတ်ဆက်ဆောင်ရွက်ရန်နှင့် စီမံကိန်းအနီးရှိဒေသခံပြည်သူများ၊ ဆက်စပ် ပတ်သက်သူများနှင့် စဉ်ဆက်မပြတ် တွေ့ဆုံဆွေးနွေးပြီး ၎င်းတို့၏ အကြံပြုချက်နှင့် လိုအပ်ချက်များအား အလေးထားပေါင်းစပ်ဆောင်ရွက်ရန်။

(ဋ) အများပြည်သူသိရှိနိုင်ရေးဆိုင်ရာ စည်းကမ်းချက်များ။ စီမံကိန်းအဆိုပြုသူသည် အတည်ပြုထားသည့် ပတ်ဝန်းကျင်စီမံခန့်ခွဲမှုအစီအစဉ်ကို အများပြည်သူ သိရှိနိုင် ရေးအတွက် မြန်မာဘာသာဖြင့် ရေးသားဖော်ပြထားသော အကျဉ်းချုပ် အစီရင်ခံစာ နှင့်လိုက်နာဆောင်ရွက်မည့် ပတ်ဝန်းကျင်နှင့်လူမှုဆိုင်ရာ ကတိကဝတ် များအား စီမံကိန်းနှင့်ဆက်စပ် ပတ်သက်သူများနှင့် အများပြည်သူများ သိရှိနိုင်ရေး ဖြန့်ဝေအသိပေး ထုတ်ဖော်ကြေငြာရမည်။

(ဌ) စောင့်ကြပ်ကြည့်ရှုမှုအစီအစဉ်ဆိုင်ရာ စည်းကမ်းချက်များ။ စောင့်ကြပ်ကြည့်ရှုမှု အစီအစဉ်နှင့်စပ်လျဉ်း၍ အောက်ပါအတိုင်း လိုက်နာဆောင်ရွက်ရမည်-

(၁) စောင့်ကြပ်ကြည့်ရှုမှုနယ်ပယ် (ရေ၊ လေ၊ ဆူညံသံ) များ၊ နည်းစနစ်များ၊ နမူနာစုဆောင်းခြင်းနှင့် ဓါတ်ခွဲစမ်းသပ်ခြင်း၊ စောင့်ကြပ်တိုင်းတာမည့်နေရာ၊



အကြိမ် အရေအတွက်၊ အချိန်ဇယားနှင့်မှတ်တမ်းတင်ခြင်းနှင့် အစီရင်ခံခြင်း စသည် တို့ကို ရေးဆွဲ၍ အကောင်အထည်ဖော်ဆောင်ရွက်ပြီး သယံဇာတနှင့် သဘာဝပတ်ဝန်းကျင်ထိန်းသိမ်းရေးဝန်ကြီးဌာနသို့ (၆)လ တစ်ကြိမ် တင်ပြရန်နှင့် အများပြည်သူသိရှိစေရန် ဝန်ကြီးဌာနသို့ တင်ပြသည့် နေ့ရက်မှ(၁၀) ရက်အတွင်း ထုတ်ဖော်ကြေညာရန်၊

- (၂) အစီရင်ခံစာတွင် သတ်မှတ်ဖော်ပြထားသော ကန်ထရိုက်တာနှင့်သက်ဆိုင်သည့် စည်းကမ်းချက်များကိုလည်းကောင်း၊ ပတ်ဝန်းကျင်စီမံခန့်ခွဲမှုအစီအစဉ်တွင် ဖော်ပြထားသည့် ကုစားပြင်ဆင်ရေးလုပ်ငန်းများ၊ ကြိုတင်ကာကွယ်ရေးလုပ်ငန်းများ လိုက်နာဆောင်ရွက်ရန်နှင့် စောင့်ကြပ်ကြည့်ရှုရေးအစီအစဉ် တွင် ဖော်ပြထားသည့် ကတိကဝတ်အတိုင်း လိုက်နာအကောင်အထည်ဖော်ဆောင်ရွက်ရန်၊
- (၃) အစီရင်ခံစာတွင် ဖော်ပြထားသော ပတ်ဝန်းကျင်ထိခိုက်မှုအနည်းဆုံး ဖြစ်စေရေးဆောင်ရွက်မည့်လုပ်ငန်း အစီအစဉ်များအတိုင်း အလေးထား လိုက်နာဆောင်ရွက်ရန်၊
- (၄) ယမ်းခွဲခြင်းများဆောင်ရွက်မည့်နေ့တွင် အနီးနားရှိကျေးရွာများမှ သိရှိနိုင်ရန် အသိပေးဆိုင်းဘုတ်များ စိုက်ထူခြင်း၊ ဥဩသံများပေးခြင်းများဆောင်ရွက်ရန်၊
- (၅) သစ်တောကြိုးဝိုင်းအတွင်ကျရောက်နေသောလုပ်ကွက်ဖြစ်သဖြင့် သစ်တောဦးစီးဌာနမှ သဘောထားမှတ်ချက်နှင့် ခွင့်ပြုချက်များရယူရန်၊
- (၆) လေအရည်အသွေးပထမအကြိမ် တိုင်းတာခြင်းကို ဆောလျင်စွာဆောင်ရွက်၍ (၆)လ တစ်ကြိမ် စောင့်ကြပ်ကြည့်ရှုမှု အစီရင်ခံစာမတင်ပြမီ ကာလအတွင်း ဒုတိယအကြိမ် ထပ်မံတိုင်းတာပြီး ပထမအကြိမ်နှင့်ဒုတိယအကြိမ် လေအရည်အသွေး တိုင်းတာမှုရလဒ်များ နှိုင်းယှဉ်ချက်ကို စောင့်ကြပ်ကြည့်ရှုမှု အစီရင်ခံစာတွင် ထည့်သွင်းတင်ပြရန်၊
- (၇) ပတ်ဝန်းကျင်စီမံခန့်ခွဲမှု အစီအစဉ်နှင့် စောင့်ကြပ်ကြည့်ရှုမည့်အစီအစဉ်များအတွက် ရန်ပုံငွေလျာထားချက်များကို ရာခိုင်နှုန်းဖြင့် ဖော်ပြထားခြင်းအစား ခန့်မှန်းကုန်ကျ စရိတ်(ငွေကျပ်)ဖြင့် ထည့်သွင်းဖော်ပြရန်။

(၃) ရန်ပုံငွေထားရှိမှုဆိုင်ရာ စည်းကမ်းချက်များ။ ပတ်ဝန်းကျင်စီမံခန့်ခွဲမှုအစီအစဉ်အတွက် အသုံးပြုမည့်လျာထားအသုံးစရိတ်ကိုအစီရင်ခံစာ၌ ဖော်ပြထားသည့်အတိုင်း ထားရှိသုံးစွဲရမည်-



- (၁) ပတ်ဝန်းကျင်ထိန်းသိမ်းရေးနည်းဥပဒေများ၊ နည်းဥပဒေ ၂၉၊ ၃၀၊ ၃၁ အရ သဘာဝသယံဇာတများ ထုတ်ယူရောင်းဝယ်သုံးစွဲသည့်လုပ်ငန်းများမှ အကျိုးအမြတ်၏ တစ်စိတ်တစ်ပိုင်းကို ပတ်ဝန်းကျင်ထိန်းသိမ်းရေးလုပ်ငန်းရန်ပုံငွေသို့ ထည့်ဝင်ရန်၊
- (၂) သတ္တုတွင်းပိတ်သိမ်းခြင်းကို မြန်မာ့သတ္တုတွင်းနည်းဥပဒေများ(၂၀၁၈)၊ နည်းဥပဒေ ၁၈၆ ပါ ဆောင်ရွက်မည့် လုပ်ငန်းစဉ်များကို လိုက်နာဆောင်ရွက်ရန်နှင့် မြန်မာ့သတ္တု တွင်း နည်းဥပဒေများ၊ နည်းဥပဒေ ၁၉၂ နှင့်အညီ ပြန်လည်ထူထောင်ခြင်းလုပ်ငန်းများအတွက် ရန်ပုံငွေ ထူထောင်ထားရန်၊
- (၃) ဓာတ်သတ္တုခွင့်ပြုမိန့်ရရှိသူအနေဖြင့် ပတ်ဝန်းကျင်ထိခိုက်ပျက်စီးမှုများအပေါ် အရည် အသွေးထိန်းသိမ်းရေးနှင့် ဖွံ့ဖြိုးတိုးတက်စေရေးအတွက် မြန်မာ့သတ္တုတွင်းနည်းဥပဒေ များ နည်းဥပဒေ ၁၈၉၊ ၁၉၀၊ ၁၉၁၊ ၁၉၂၊ ၁၉၃ တို့နှင့်အညီလိုက်နာ ဆောင်ရွက်ပြီး ပတ်ဝန်းကျင်ထိန်းသိမ်းရေးရန်ပုံငွေ ထူထောင်ထားရှိရန်နှင့် လုပ်ငန်းများအတွက် ထည့်သွင်းဖော်ပြထားသည့် လျာထားအသုံးစရိတ်များနှင့် ပတ်သက်၍ သီးခြားငွေစာရင်း ဖွင့်လှစ်ထားသော အထောက်အထားအချက်အလက်ဖြင့် ထည့်သွင်းဖော်ပြရန်။

သက်သေခံလက်မှတ်ဆိုင်ရာစည်းကမ်းချက်များ

၈။ သက်သေခံလက်မှတ်ဆိုင်ရာ စည်းကမ်းချက်များနှင့်ပတ်သက်၍ တစ်ဖက်ပါတို့ကို လိုက်နာဆောင်ရွက်ရမည်-

- (က) ဤပတ်ဝန်းကျင်ထိန်းသိမ်းရေးဆိုင်ရာ လိုက်နာဆောင်ရွက်မှု သက်သေခံလက်မှတ်သက်တမ်းသည် ထုတ်ပေးသည့်နေ့ရက်မှစ၍ (၅)နှစ် ဖြစ်သည်။ စီမံကိန်းအဆိုပြုသူသည် ပတ်ဝန်းကျင်ထိန်းသိမ်းရေးဆိုင်ရာ လိုက်နာဆောင်ရွက်မှု သက်သေခံလက်မှတ် သက်တမ်း မကုန်ဆုံးမီ ၆ လ ကြိုတင်၍ သက်တမ်းတိုးရန် ဝန်ကြီးဌာနသို့ လျှောက်ထားရန်၊
- (ခ) စီမံကိန်းအဆိုပြုသူသည် သက်သေခံလက်မှတ်ရရှိပြီး ပထမ ၂ နှစ်အတွင်း စီမံကိန်း၏ အကောင်အထည်ဖော်မှုကို စတင်ဆောင်ရွက်ရမည်။ ထိုသို့ဆောင်ရွက် ခြင်းကို စတင်ဆောင်ရွက်သည့်နေ့မှ ရက်ပေါင်း ၃၀ ထက် နောက်မကျစေဘဲ ဦးစီးဌာနသို့ စာဖြင့် သတင်းပို့အကြောင်းကြားရမည့်အပြင် စီမံကိန်းကို အကောင်အထည်ဖော်ရာတွင် ပါဝင်သော ဆောင်ရွက်မှုများကို သတ်မှတ်ဖော်ပြရန်။



(ဂ) စီမံကိန်းအဆိုပြုသူသည် စီမံကိန်းအကောင်အထည်ဖော်မှုကို မည်သည့်အတွက်ကြောင့် စတင်နိုင်ခြင်း မရှိကြောင်းနှင့် စတင်အကောင်အထည်ဖော်နိုင်ရန်အချိန်ကာလမည်မျှ လိုအပ်ကြောင်းကို အကျိုးအကြောင်းဖော်ပြ၍ ထိုလိုအပ်သည့်ကာလအတွက် အချိန်တိုးပေးရန် တင်ပြချက်အရ ဝန်ကြီးဌာနက အချိန်တိုးပေး သည့်ကိစ္စမှတစ်ပါး ပတ်ဝန်းကျင်ထိန်းသိမ်းရေးဆိုင်ရာ လိုက်နာဆောင်ရွက်မှု သက်သေခံလက်မှတ်ရရှိပြီး ၂ နှစ်အတွင်း စီမံကိန်းကို ထိရောက်စွာ အကောင်အထည်ဖော်မှုအား စတင်ဆောင်ရွက်ခြင်းမပြုလျှင် ပတ်ဝန်းကျင်စီမံခန့်ခွဲမှုအစီအစဉ်ကို အသစ်ပြုလုပ်တင်ပြရန်။

(ဃ) စီမံကိန်း အကောင်အထည်ဖော်ဆောင်ရွက်ရာတွင် အောက်ပါအချက်များ တွေ့ရှိရပါက ပတ်ဝန်းကျင်ထိန်းသိမ်းရေးဆိုင်ရာ လိုက်နာဆောင်ရွက်မှု သက်သေခံလက်မှတ်ပါ စည်းကမ်းချက်များကို ဝန်ကြီးဌာနမှ ပြင်ဆင်ခြင်း သို့မဟုတ် ပတ်ဝန်းကျင်စီမံခန့်ခွဲမှုအစီအစဉ်ကို ပြန်လည်ပြင်ဆင်စေပြီး တင်ပြရန် ညွှန်ကြားပါက စီမံကိန်းအဆိုပြုသူက လိုက်နာဆောင်ရွက်ရမည်-

(၁) စီမံကိန်းကြောင့် အမှန်တကယ်ထိခိုက်မှု သို့မဟုတ် ထိခိုက်နိုင်မှုများကို လျော့ချရန် ဆောင်ရွက်မှုများသည် ပြည့်စုံမှုမရှိခြင်း သို့မဟုတ် လုံလောက်မှုမရှိခြင်း၊

(၂) စီမံကိန်း၏ ဆိုးကျိုးသက်ရောက်မှုများသည် မည်ကဲ့သို့ ထိခိုက်မှုဖြစ်စေကြောင်း သို့မဟုတ် ဖြစ်စေနိုင်ကြောင်း သို့မဟုတ် ဖြစ်လာကြောင်း သိရှိနိုင်ရန် သတင်းအချက်အလက်သစ်များ ထွက်ပေါ်လာခြင်း၊

(၃) စီမံကိန်းသည် ပတ်ဝန်းကျင်စီမံခန့်ခွဲမှုအစီအစဉ်ကို မူလအတည်ပြုခဲ့သည့် အချိန်မှ ကြိုတင်သိမြင်နိုင်ခြင်းမရှိသော ဆိုးကျိုးသက်ရောက်မှုများရှိခြင်း၊

(၄) စီမံကိန်း၏ဆိုးကျိုးသက်ရောက်မှုများသည် ပတ်ဝန်းကျင်စီမံခန့်ခွဲမှုအစီအစဉ်၊ ပတ်ဝန်းကျင်ထိန်းသိမ်းရေးဆိုင်ရာ လိုက်နာဆောင်ရွက်မှုသက်သေခံလက်မှတ်နှင့် စည်းကမ်းချက်များထုတ်ပေးခြင်း၊ ပြင်ဆင်ခြင်း၊ တင်သွင်း ခြင်းနှင့် အတည်ပြုခြင်းများအတွက် အခြေခံအချက်များ ထုတ်ဖော်ခဲ့စဉ်က မျှော်မှန်းထားသည့် ထိခိုက်မှုထက် ပိုမိုကြီးမားခြင်း၊



(၅) အကောင်းဆုံးရရှိနိုင်သော နည်းလမ်း အဓိပ္ပာယ်ဖွင့်ဆိုချက်အရ ဆိုးကျိုး သက်ရောက်မှုကို ထူးခြားစွာ လျော့ချနိုင်ခြင်း၊



- (၆) စီမံကိန်း၏ ဆိုးကျိုးသက်ရောက်မှုများကို စီမံကိန်းတွင် စီးပွားရေးအရ သိသိသာသာ အပိုကုန်ကျစရိတ် မဖြစ်စေဘဲ အလေ့အကျင့်ကောင်းများဖြင့် လျှော့ချနိုင်ခြင်း၊
- (၇) ပတ်ဝန်းကျင်ထိန်းသိမ်းရေးဆိုင်ရာ လိုက်နာဆောင်ရွက်မှု သက်သေခံလက်မှတ်တွင် သတ်မှတ်ထားသော နည်းလမ်းများ/ စည်းကမ်းချက်များသည် ဆိုးကျိုးသက်ရောက်မှုများကို လျှော့ချရာတွင် မလိုအပ်တော့ဟု ဆုံးဖြတ်နိုင်ခြင်း။

ပတ်ဝန်းကျင်ထိန်းသိမ်းရေးရန်ပုံငွေဆိုင်ရာ စည်းကမ်းချက်များ

၉။ ပတ်ဝန်းကျင်ထိန်းသိမ်းရေးဆိုင်ရာ ရန်ပုံငွေနှင့် စပ်လျဉ်း၍ အောက်ပါတို့ကို လိုက်နာဆောင်ရွက်ရမည်-

- (က) ပတ်ဝန်းကျင်ထိန်းသိမ်းရေးနည်းဥပဒေ ၃၀ နှင့်အညီ ညစ်ညမ်းမှု (ထုတ်လွှတ်မှု၊ စွန့်ပစ်ပစ္စည်း) ဖြစ်စေခြင်းအတွက် ပေးဆောင်ငွေများ၊ သယံဇာတအသုံးပြုမှုနှင့် ဂေဟစနစ်ဝန်ဆောင်မှုများမှ အကျိုးရရှိခြင်းအတွက် ပတ်ဝန်းကျင်ထိန်းသိမ်းရေးရန်ပုံငွေတွင် ပေးဆောင်ငွေများအဖြစ် ထည့်ဝင်ရန် ပတ်ဝန်းကျင်ထိန်းသိမ်းရေးကော်မတီ၏ အတည်ပြုချက်ဖြင့် ဝန်ကြီးဌာနက သတ်မှတ်ပါက စီမံကိန်းအဆိုပြုသူမှ ငွေကြေးထည့်ဝင်ရန်၊
- (ခ) စီမံကိန်းအဆိုပြုသူသည် သတ္တုတွင်းနည်းဥပဒေ ၁၉၂ (က) အရ နိုင်ငံတော်ပိုင် ဘဏ်တစ်ခုခုတွင် ရန်ပုံငွေတစ်ရပ်ကို ထူထောင်ထားရှိရန်၊ ဝန်ကြီးဌာနသည် ပတ်ဝန်းကျင်နှင့် လူမှုစီးပွားထိခိုက်မှု သို့မဟုတ် ထိခိုက်ရန်အလားအလာရှိမှုများကို ကုစားပြင်ဆင်ရန် ချက်ချင်းဆောင်ရွက်သည့် လုပ်ငန်းများတွင် ထိုငွေရေးကြေးရေးအာမခံချက်ကိုအသုံးပြုရန်၊
- (ဂ) စီမံကိန်းအဆိုပြုသူသည် ငွေရေးကြေးရေး အာမခံချက်များအားလုံးကို ဝန်ကြီးဌာနမှ ပတ်ဝန်းကျင်ထိန်းသိမ်းရေးကော်မတီ၏ အတည်ပြုချက်ဖြင့် သတ်မှတ်/ပြင်ဆင်တောင်းခံပါက ထည့်ဝင်ရန်။

အထွေထွေစည်းကမ်းချက်များ

၁၀။ စီမံကိန်းအဆိုပြုသူသည် စီမံကိန်းဒီဇိုင်းနှင့် စီမံကိန်းလုပ်ငန်းများကို ပြင်ဆင်ရန်ရှိပါက ဝန်ကြီးဌာနသို့ ကြိုတင်အသိပေးတင်ပြရမည်။



၁၁။ ဤပတ်ဝန်းကျင်ထိန်းသိမ်းရေးဆိုင်ရာ လိုက်နာဆောင်ရွက်မှု သက်သေခံလက်မှတ်သည် လက်မှတ်ပါလုပ်ငန်းနှင့်သာ သက်ဆိုင်စေရမည်။

၁၂။ ဤပတ်ဝန်းကျင်ထိန်းသိမ်းရေးဆိုင်ရာ လိုက်နာဆောင်ရွက်မှု သက်သေခံလက်မှတ်သည် ပတ်ဝန်းကျင်ထိန်းသိမ်းရေးနှင့် လူမှုရေးဆိုင်ရာ လိုက်နာဆောင်ရွက်ရန်ဖြစ်ပြီး စီမံကိန်းလုပ်ငန်း ဆောင်ရွက်ခွင့်ပြုမိန့်မှာ သက်ဆိုင်ရာဌာန၏ မူဝါဒ၊ ဥပဒေ၊ နည်းဥပဒေများ၊ လုပ်ထုံး လုပ်နည်း၊ လမ်းညွှန်ချက်များနှင့်အညီ ဆောင်ရွက်ရန်ဖြစ်သည်။ စီမံကိန်းသက်တမ်းအတွင်း စစ်ဆေးမှု ပြုလုပ်ချိန်တွင် ခွင့်ပြုမိန့်စာရွက်စာတမ်း အထောက်အထားများအားလုံးကို တင်ပြရမည်။

၁၃။ စီမံကိန်းပိုင်ရှင်နှင့် အဆိုပြုထားသောလွှဲပြောင်းလက်ခံသူတို့၏ ပူးပေါင်းလျှောက်ထားချက် အရ ဤသက်သေခံလက်မှတ် သို့မဟုတ် ယင်း၏အစိတ်အပိုင်းတစ်ရပ်ရပ်ကို အဆိုပြုထားသော လွှဲပြောင်းလက်ခံသူထံ ဝန်ကြီးဌာန၏ ခွင့်ပြုချက်ရရှိပြီးမှသာ လွှဲပြောင်းရမည်။

၁၄။ ပတ်ဝန်းကျင်ထိခိုက်မှုဆန်းစစ်ခြင်းဆိုင်ရာ လုပ်ထုံးလုပ်နည်း၊ အပိုဒ် ၁၀၂ အရ စီမံကိန်း အဆိုပြုသူသည် မိမိကိုယ်တိုင်ကြောင့်ဖြစ်စေ မိမိကိုယ်စားဆောင်ရွက်ရန် ခန့်ထားခြင်း သို့မဟုတ် ငှားရမ်းခြင်း သို့မဟုတ် အခွင့်အာဏာပေးခြင်း ပြုထားသည့် ကန်ထရိုက်တာ၊ လက်ခွဲဆောင်ရွက် ပေးသူ ဆပ်ကန်ထရိုက်တာ၊ အရာရှိ၊ အလုပ်သမား၊ ကိုယ်စားလှယ် သို့မဟုတ် အတိုင်ပင်ခံများ၏ ပြုလုပ်မှု သို့မဟုတ် ပျက်ကွက်မှုကြောင့်ဖြစ်စေ ပေါ်ပေါက်သည့် ဆိုးကျိုးသက်ရောက်မှုများ အားလုံးတို့အတွက် တာဝန်ရှိသည်။

၁၅။ စီမံကိန်းအဆိုပြုသူသည် ဤပတ်ဝန်းကျင်ထိန်းသိမ်းရေးဆိုင်ရာ လိုက်နာဆောင်ရွက်မှု သက်သေခံလက်မှတ်ပါ စည်းကမ်းချက်များကို လိုက်နာမှု မရှိပါက ပတ်ဝန်းကျင်ထိန်းသိမ်းရေး ဥပဒေ၊ နည်းဥပဒေများ၊ လုပ်ထုံးလုပ်နည်းများနှင့်အညီ အရေးယူခြင်းခံရမည်။