



ပြည်ထောင်စုသမ္မတမြန်မာနိုင်ငံတော်အစိုးရ
သယံဇာတနှင့်သဘာဝပတ်ဝန်းကျင်ထိန်းသိမ်းရေးဝန်ကြီးဌာန
နေပြည်တော်



Fullway (Myanmar) Co.,Ltd မှ ရန်ကုန်တိုင်းဒေသကြီး၊ လှိုင်သာယာမြို့နယ်၊ ရွှေသံလွင်စက်မှုဇုန်၊
 မြေတိုင်းရပ်ကွက်အမှတ်-၁၄၊ မြေကွက်အမှတ်-၈၃၊ မြေဧရိယာ ၁.၇၄ ဧကပေါ်တွင် CMP စနစ်ဖြင့်
 အကောင်အထည်ဖော်ဆောင်ရွက်လျက်ရှိသည့် အထည်ချုပ်လုပ်ခြင်းလုပ်ငန်းအတွက်
 တင်ပြလာသော ကနဦးပတ်ဝန်းကျင်ဆန်းစစ်ခြင်းအစီရင်ခံစာ(IEE)၏

ပတ်ဝန်းကျင်ထိန်းသိမ်းရေးဆိုင်ရာ လိုက်နာဆောင်ရွက်မှု သက်သေခံလက်မှတ်
(Environmental Compliance Certificate-ECC)

ရက်စွဲ။ ၂၀၂၃ ခုနှစ် နိုဝင်ဘာလ ၂၈ ရက်



ပြည်ထောင်စုသမ္မတမြန်မာနိုင်ငံတော်အစိုးရ
သယံဇာတနှင့်သဘာဝပတ်ဝန်းကျင်ထိန်းသိမ်းရေးဝန်ကြီးဌာန
ပတ်ဝန်းကျင်ထိန်းသိမ်းရေးဆိုင်ရာလိုက်နာဆောင်ရွက်မှု သက်သေခံလက်မှတ်
(Environmental Compliance Certificate - ECC)

သက်သေခံလက်မှတ်အမှတ်။ ECC (၅၂၈) ရက်စွဲ။ ၂၀၂၃ ခုနှစ်၊ နိုဝင်ဘာလ ၂၈ ရက်

၁။ သယံဇာတနှင့် သဘာဝပတ်ဝန်းကျင်ထိန်းသိမ်းရေးဝန်ကြီးဌာနသည် ပတ်ဝန်းကျင်ထိန်းသိမ်းရေးဥပဒေ (ပြည်ထောင်စုလွှတ်တော် ဥပဒေအမှတ် ၉/၂၀၁၂)နှင့် ပတ်ဝန်းကျင်ထိခိုက်မှုဆန်းစစ်ခြင်းဆိုင်ရာလုပ်ထုံးလုပ်နည်း (အမိန့်ကြော်ငြာစာအမှတ် ၆၁၆/၂၀၁၅)တို့အရ နောက်ဆက်တွဲ(က)တွင် ဖော်ပြထားသော အဆိုပြုစီမံကိန်းအား နောက်ဆက်တွဲ(ခ)ပါ စည်းကမ်းချက်များကို လိုက်နာဆောင်ရွက်စေလျက် ဤပတ်ဝန်းကျင်ထိန်းသိမ်းရေးဆိုင်ရာ လိုက်နာဆောင်ရွက်မှု သက်သေခံလက်မှတ် (Environmental Compliance Certificate - ECC)ကို ထုတ်ပေးလိုက်သည်-

- (က) **စီမံကိန်းအဆိုပြုသူ** - Ms.Fu Ching Gina
Managing Director
- (ခ) **ဆက်သွယ်ရန် လိပ်စာ** - Fullway Myanmar Clothing Co.,Ltd ၊ မြေကွက်အမှတ်(၈၃)၊ မြေတိုင်းရပ်ကွက်အမှတ်(၁၄)၊ ရွှေသံလွင်စက်မှုဇုန်၊ လှိုင်သာယာမြို့နယ်၊ ရန်ကုန်တိုင်းဒေသကြီး၊ ၀၉ - ၄၂၁၀၉၄၂၉၀
- (ဂ) **စီမံကိန်းအမျိုးအစား** - CMP စနစ်ဖြင့် အထည်ချုပ်လုပ်ခြင်းလုပ်ငန်း
- (ဃ) **စီမံကိန်းကာလ** - အခွင့်အမိန့်ရ အဖွဲ့အစည်းက ခွင့်ပြုသည့်ကာလ
- (င) **စီမံကိန်း၏ အရွယ်အစား** - မြေဧရိယာ (၁.၇၄)ဧက
- (စ) **စီမံကိန်းတည်နေရာ** - မြေကွက်အမှတ်(၈၃)၊ မြေတိုင်းရပ်ကွက်အမှတ်(၁၄)၊ ရွှေသံလွင်စက်မှုဇုန်၊ လှိုင်သာယာမြို့နယ်၊ ရန်ကုန်တိုင်းဒေသကြီး၊
- (ဆ) **ECC သက်တမ်း** - (၅)နှစ်
စတင်ထုတ်ပေးရက် - ၆- ၉- ၂၀၂၂
သက်တမ်းကုန်ဆုံးရက် - ၅- ၉- ၂၀၂၇
- (ဇ) **အတည်ပြုအစီရင်ခံစာ** - Fullway Myanmar Clothing Co.,Ltd ၏ (၂၈-၇-၂၀၂၂)ရက်နေ့ တင်ပြစာ

စည်းကမ်းချက်များသတ်မှတ်ခြင်း

၂။ အောက်ဖော်ပြပါ ရည်ရွယ်ချက်များရရှိနိုင်ရေးအတွက် ဤသက်သေခံလက်မှတ်၏ နောက်ဆက်တွဲပါ စည်းကမ်းချက်များကို လိုက်နာဆောင်ရွက်ရန် သတ်မှတ်ထားခြင်းဖြစ်ပါသည်-

- (က) ပတ်ဝန်းကျင်နှင့်လူမှုဆိုင်ရာ ဆိုးကျိုးသက်ရောက်မှုများကို ကြိုတင်ကာကွယ်ရေး၊ အနိမ့်ဆုံးဖြစ်စေရေးနှင့် ထိခိုက်မှုများကို ပြန်လည်ကုစားရေး ဆောင်ရွက်ပေးရန်၊
- (ခ) စီမံကိန်းအဆိုပြုသူ၏ စီမံကိန်းဆိုင်ရာ ကတိကဝတ်များနှင့် လိုက်နာထမ်းဆောင်ရမည့် တာဝန်များကို သတ်မှတ်ရန်၊
- (ဂ) လက်ခံနိုင်သော ပတ်ဝန်းကျင်အရည်အသွေး ဖြစ်စေရေးအတွက် စံချိန်စံညွှန်းများနှင့် အရည်အသွေးတိုင်းတာရေးနည်းလမ်းများ သတ်မှတ်ရန်၊
- (ဃ) စောင့်ကြပ်ကြည့်ရှုခြင်းနှင့် အစီရင်ခံခြင်းတို့ကို ပုံမှန်ဆောင်ရွက်စေရန်၊
- (င) စီမံကိန်းတွင် စဉ်ဆက်မပြတ် ဆောင်ရွက်သွားရမည့် ပတ်ဝန်းကျင်စီမံခန့်ခွဲရေး အစီအမံတစ်ရပ်ကို ရေးဆွဲဆောင်ရွက်ရန်။



Handwritten signature in blue ink

(လှမောင်သိန်း)

အမြဲတမ်းအတွင်းဝန်

သယံဇာတနှင့်သဘာဝပတ်ဝန်းကျင်ထိန်းသိမ်းရေးဝန်ကြီးဌာန

Handwritten mark

Handwritten mark

**Fullway (Myanmar) Co.,Ltd မှ ရန်ကုန်တိုင်းဒေသကြီး၊ လှိုင်သာယာမြို့နယ်၊ ရွှေသံလွင်စက်မှုဇုန်၊
 မြေတိုင်းရပ်ကွက်အမှတ်-၁၄၊ မြေကွက်အမှတ်-၈၃၊ မြေဧရိယာ ၁.၇၄ ဧကပေါ်တွင် CMP စနစ်ဖြင့်
 အကောင်အထည်ဖော်ဆောင်ရွက်လျက်ရှိသည့် အထည်ချုပ်လုပ်ခြင်းလုပ်ငန်း၏
 စီမံကိန်းအကြောင်းအရာ**

၁။ Fullway (Myanmar) Co.,Ltd မှ ရန်ကုန်တိုင်းဒေသကြီး၊ လှိုင်သာယာမြို့နယ်၊ ရွှေသံလွင် စက်မှုဇုန်၊ မြေတိုင်းရပ်ကွက်အမှတ်-၁၄၊ မြေကွက်အမှတ်-၈၃၊ မြေဧရိယာ ၁.၇၄ ဧကပေါ်တွင် CMP စနစ်ဖြင့် အကောင်အထည်ဖော်ဆောင်ရွက်လျက်ရှိသည့် အထည်ချုပ်လုပ်ခြင်းလုပ်ငန်းအတွက် Fullway Myanmar Clothing Co.,Ltd ၏ (၂၈-၇-၂၀၂၂) ရက်စွဲပါ စာဖြင့် တင်ပြခဲ့သည့် အပြီးသတ် ကနဦးပတ်ဝန်းကျင်ဆန်းစစ်ခြင်းအစီရင်ခံစာ(IEE)ကို ပတ်ဝန်းကျင်ထိန်းသိမ်းရေးဆိုင်ရာ လိုက်နာ ဆောင်ရွက်မှု သက်သေခံလက်မှတ် (Environmental Compliance Certificate - ECC) ထုတ်ပေး ခြင်း ဖြစ်သည်။

၂။ **စီမံကိန်းအဆိုပြုသူ။** Ms.Fu Ching Gina ၊ Managing Director ၊ Fullway Myanmar Clothing Co.,Ltd ၊ မြေကွက်အမှတ် (၈၃)၊ မြေတိုင်းရပ်ကွက်အမှတ်(၁၄)၊ ရွှေသံလွင်စက်မှုဇုန်၊ လှိုင်သာယာမြို့နယ်၊ ရန်ကုန်တိုင်းဒေသကြီး၊ ၀၉ - ၄၂၁၀၉၄၂၉၀ ဖြစ်ပါသည်။

၃။ **စီမံကိန်းဆောင်ရွက်ပုံအဆင့်ဆင့်။** လုပ်ငန်းဆောင်ရွက်မှုအဆင့်ဆင့်အနေဖြင့် ကုန်ကြမ်း ပြင်ဆင်ခြင်း၊ ပိတ်စဖြတ်တောက်ခြင်း၊ အထည်ချုပ်လုပ်ခြင်း၊ အရည်အသွေးစစ်ဆေးခြင်းနှင့် ထုပ်ပိုးခြင်းတို့ကို ဆောင်ရွက်မည်ဖြစ်ကြောင်း ဖော်ပြထားပါသည်။

၄။ **အသုံးပြုကုန်ကြမ်းပစ္စည်းများ။** လုပ်ငန်းအတွက် လိုအပ်သော ကုန်ကြမ်းများကို တရုတ်နိုင်ငံမှ တင်သွင်းမည်ဖြစ်ပြီး ဂျပန်နိုင်ငံသို့ တင်ပို့မည်ဖြစ်ကြောင်း ၊ အထွေထွေသုံးရေအတွက် စက်ရုံဝန်းအတွင်း ပေ(၂၅၀)ရှိ အဝီစီတွင်း(၄လက်မ)တစ်တွင်းမှ ထုတ်ယူသုံးစွဲမည်ဖြစ်ကြောင်း၊ သောက်သုံးရေအတွက် ပြင်ပမှ ဝယ်ယူမည်ဖြစ်ကြောင်း၊ လိုအပ်သော လျှပ်စစ်ဓာတ်အားအတွက် ရန်ကုန် မြို့တော် လျှပ်စစ်ဓာတ်အားပေးရေး ကော်ပိုရေးရှင်းမှ ချိတ်ဆက်သုံးစွဲမည်ဖြစ်ကြောင်း၊ တစ်လလျှင် (၅၄၀,၀၀၀) ယူနစ်ခန့်သုံးစွဲကြောင်းနှင့် အရေးပေါ် မီးစက်ဂျင်နရေတာ(၁)လုံး အသုံးပြုမည်ဖြစ်ကြောင်း၊ ပြည်တွင်းဝန်ထမ်းအင်အား (၃၇၃)ဦးနှင့် ပြည်ပဝန်ထမ်း(၉)ဦးဖြင့် ဆောင်ရွက်မည် ဖြစ်ပါသည်။

၅။ **စီမံကိန်းတည်နေရာ။** ရန်ကုန်တိုင်းဒေသကြီး၊ လှိုင်သာယာမြို့နယ်၊ ရွှေသံလွင်စက်မှုဇုန်၊ မြေတိုင်းရပ်ကွက်အမှတ်-၁၄၊ မြေကွက်အမှတ်-၈၃၊ မြေဧရိယာ ၁.၇၄ ဧကတွင် တည်ရှိပါသည်။



Fullway (Myanmar) Co.,Ltd မှ ရန်ကုန်တိုင်းဒေသကြီး၊ လှိုင်သာယာမြို့နယ်၊ ရွှေသံလွင်စက်မှုဇုန်၊
 မြေတိုင်းရပ်ကွက်အမှတ်-၁၄၊ မြေကွက်အမှတ်-၈၃၊ မြေဧရိယာ-၇၄ ဧကပေါ်တွင် CMP စနစ်ဖြင့်
 အကောင်အထည်ဖော်ဆောင်ရွက်လျက်ရှိသည့် အထည်ချုပ်လုပ်ခြင်းလုပ်ငန်း၏
 စီမံကိန်းတည်နေရာပြမြေပုံ

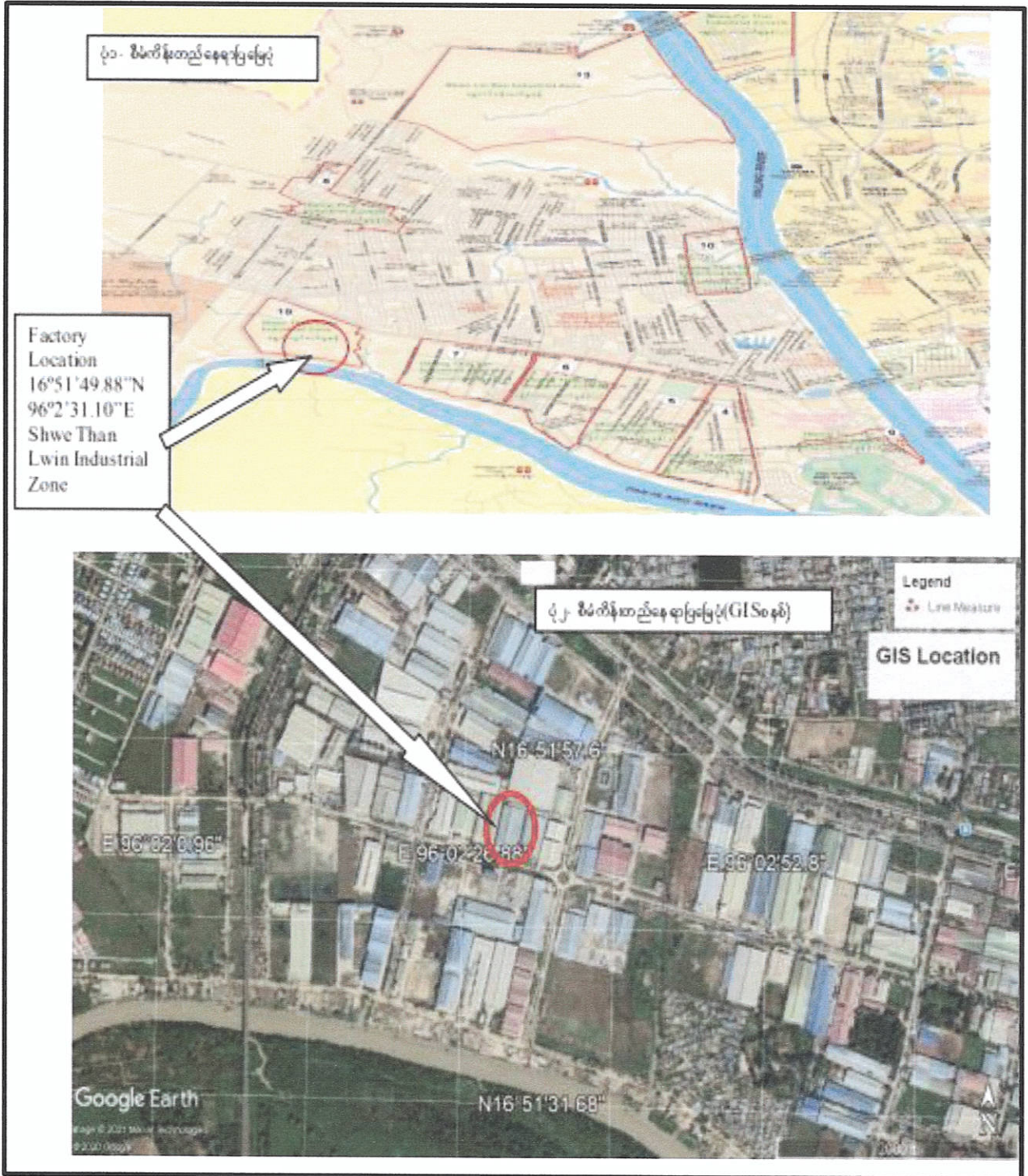

Legend

စီမံကိန်းတည်နေရာ

Fullway (Myanmar) Co.,Ltd မှ ရန်ကုန်တိုင်းဒေသကြီး၊ လှိုင်သာယာမြို့နယ်၊ ရွှေသံလွင်စက်မှုဇုန်၊
မြေတိုင်းရပ်ကွက်အမှတ်-၁၄၊ မြေကွက်အမှတ်-၈၃၊ မြေဧရိယာ ၁.၇၄ ဧကပေါ်တွင် CMP စနစ်ဖြင့်
အကောင်အထည်ဖော်ဆောင်ရွက်လျက်ရှိသည့် အထည်ချုပ်လုပ်ငြင်းလုပ်ငန်း၏ Layout Plan

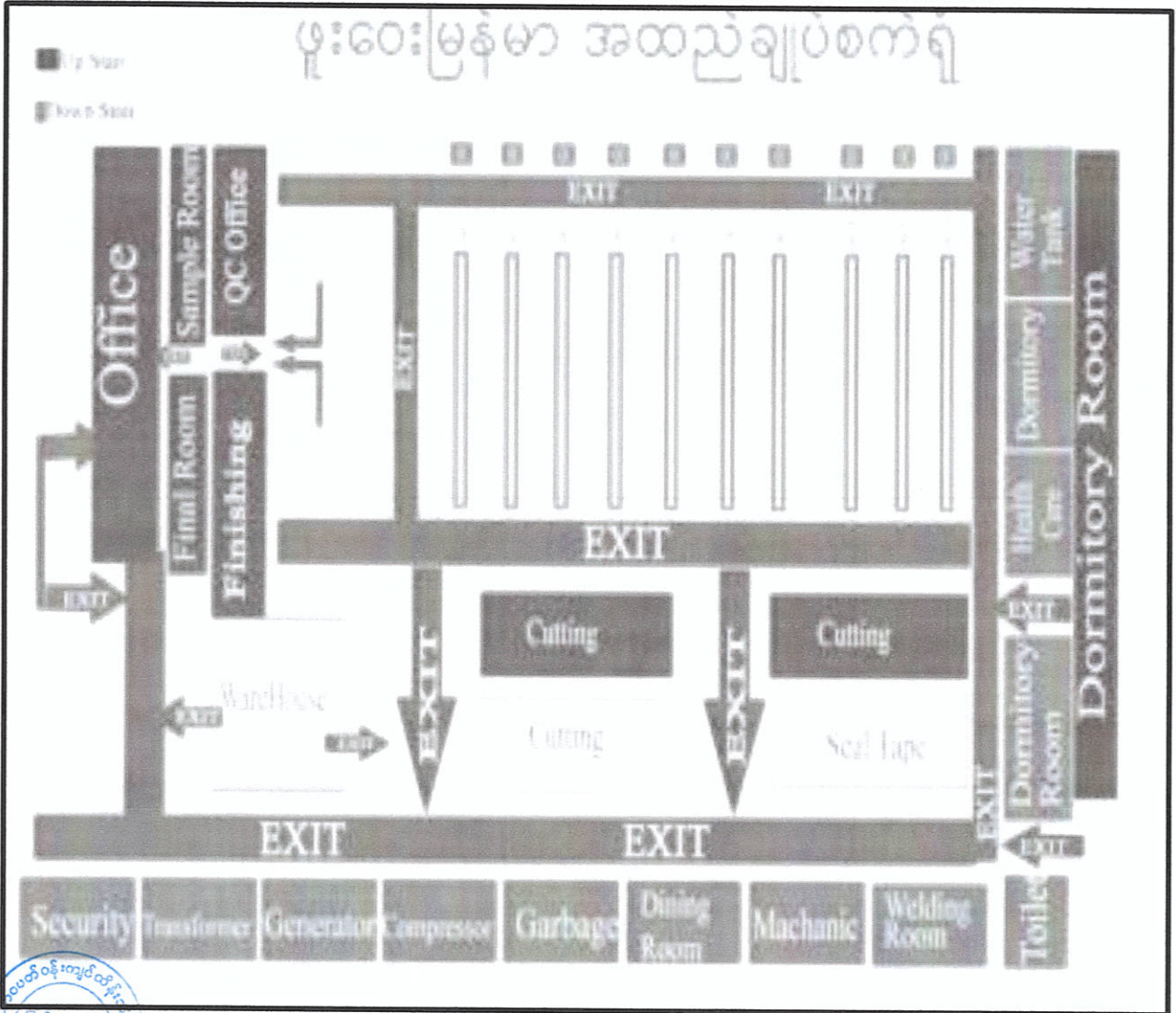

Fullway (Myanmar) Co.,Ltd မှ ရန်ကုန်တိုင်းဒေသကြီး၊ လှိုင်သာယာမြို့နယ်၊ ရွှေသံလွင်စက်မှုဇုန်၊
မြေတိုင်းရပ်ကွက်အမှတ်-၁၄၊ မြေကွက်အမှတ်-၈၃၊ မြေဧရိယာ-၇၄ ဧကပေါ်တွင် CMP စနစ်ဖြင့်
အကောင်အထည်ဖော်ဆောင်ရွက်လျက်ရှိသည့် အထည်ချုပ်လုပ်ခြင်းလုပ်ငန်း၏
လုပ်ငန်းဆောင်ရွက်ပုံအဆင့်ဆင့်

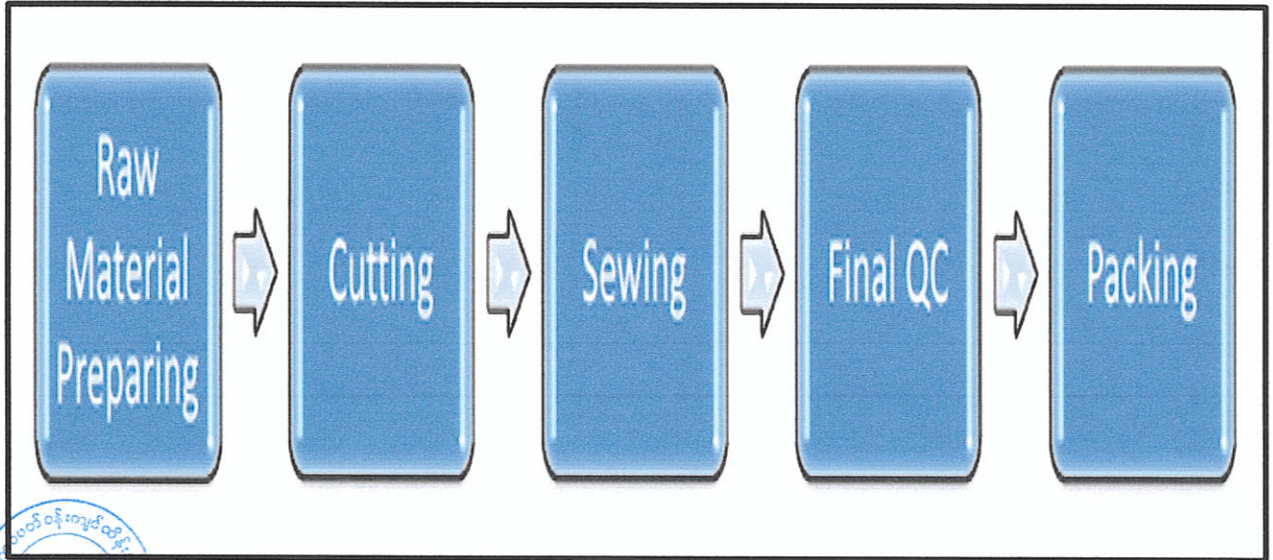

နောက်ဆက်တွဲ(ခ)

ကတိကဝတ်များ၊ စည်းကမ်းသတ်မှတ်ချက်များနှင့် အထွေထွေစည်းကမ်းများ

ကနဦးပတ်ဝန်းကျင်ဆန်းစစ်ခြင်းအစီရင်ခံစာအရ လိုက်နာဆောင်ရွက်ရမည့်ကတိကဝတ်များ

၆။ Fullway (Myanmar) Co.,Ltd မှ ရန်ကုန်တိုင်းဒေသကြီး၊ လှိုင်သာယာမြို့နယ်၊ ရွှေသံလွင် စက်မှုဇုန်၊ မြေတိုင်းရပ်ကွက်အမှတ်-၁၄၊ မြေကွက်အမှတ်-၈၃၊ မြေဧရိယာ ၁.၇၄ ဧကပေါ်တွင် CMP စနစ်ဖြင့် အကောင်အထည်ဖော်ဆောင်ရွက်လျက်ရှိသည့် အထည်ချုပ်လုပ်ခြင်းလုပ်ငန်းအတွက် Fullway Myanmar Clothing Co.,Ltd ၏ (၂၈-၇-၂၀၂၂)ရက်စွဲပါ စာဖြင့် တင်ပြလာသည့် ကနဦး ပတ်ဝန်းကျင်ဆန်းစစ်ခြင်းအစီရင်ခံစာတွင် ဖော်ပြထားသည့် အောက်ပါကတိကဝတ်များကို လိုက်နာ ဆောင်ရွက်ရမည်-

(က) မူဝါဒ၊ ဥပဒေနှင့် လုပ်ထုံးလုပ်နည်း။ စီမံကိန်းအဆိုပြုသူသည် ပတ်ဝန်းကျင် ထိန်းသိမ်းရေးဥပဒေ၊ ပတ်ဝန်းကျင်ထိန်းသိမ်းရေး နည်းဥပဒေများ၊ ပတ်ဝန်းကျင် ထိခိုက်မှုဆန်းစစ်ခြင်းဆိုင်ရာ လုပ်ထုံးလုပ်နည်း၊ အမျိုးသားပတ်ဝန်းကျင်ဆိုင်ရာ အရည်အသွေး(ထုတ်လွှတ်မှု) လမ်းညွှန်ချက်များနှင့် စီမံကိန်းနှင့်သက်ဆိုင်သည့် အခြား မူဝါဒ၊ ဥပဒေ၊ နည်းဥပဒေများကို လိုက်နာဆောင်ရွက်ရမည်။

(ခ) စီမံကိန်းဆောင်ရွက်မည့်နည်းစဉ်။ လုပ်ငန်းဆောင်ရွက်မှုအဆင့်ဆင့်အနေဖြင့် ကုန်ကြမ်းပြင်ဆင်ခြင်း၊ ပိတ်စဖြတ်တောက်ခြင်း၊ အထည်ချုပ်လုပ်ခြင်း၊ အရည်အသွေး စစ်ဆေးခြင်းနှင့်ထုပ်ပိုးခြင်းတို့ကို ဆောင်ရွက်မည်ဖြစ်ကြောင်း ဖော်ပြထားသည့်အတွက် အစီရင်ခံစာတွင် ဖော်ပြထားသည့်လုပ်ငန်းစဉ်များအတိုင်း လိုက်နာဆောင်ရွက်ရမည်။

(ဂ) လေထုအရည်အသွေးစီမံခန့်ခွဲမှုနှင့် စပ်လျဉ်း၍ ပို့ဆောင်ရေး မော်တော်ယာဉ်များအား အရှိန်အကန့်အသတ်ဖြင့် မောင်းနှင်စေရန်နှင့်ယာဉ်သွားလမ်းကြောင်းများကို စနစ်တကျ ရေဖျန်းဆောင်ရွက်သွားမည် ဖြစ်ပါသည်။

(ဃ) ဆူညံသံစီမံခန့်ခွဲမှု။ အောက်ပါအတိုင်း လိုက်နာဆောင်ရွက်ရမည်-

- (၁) ဆူညံသံထွက်ရှိနိုင်သည့် မီးစက်နေရာအား ဆူညံသံလျှော့နည်းစေရေးအတွက် အကာအကွယ်များ အသုံးပြု၍ ကာရံထားရန်၊
- (၂) လုပ်ငန်းခွင်ရှိ လုပ်သားများအတွက် နားကြပ်ကိရိယာများ စီစဉ်ထားရှိရန်၊
- (၃) ထုတ်လုပ်မှုများကို နေ့အချိန်တွင် ပြုလုပ်၍ ည ၈ နာရီထက် နောက်ကျစွာ လုပ်ကိုင်ခြင်းများ မပြုလုပ်ရန်။

(င) စွန့်ပစ်ရေဆိုးစီမံခန့်ခွဲမှု။ အောက်ပါအတိုင်း လိုက်နာဆောင်ရွက်ရမည်-



- (၁) ရေချိုးခန်း၊ အိမ်သာများမှ ထွက်ရှိသော ရေဆိုးရေညစ်များကို ပြင်ပသို့ မစွန့်ထုတ်ဘဲ Septic Tanks စနစ်ကို အသုံးပြုကာ ဆောင်ရွက်ထားရှိရန်၊

- (၂) ရေဆိုးများကို တစ်နှစ်လျှင် တစ်ကြိမ်ခန့် ရန်ကုန်မြို့တော်စည်ပင်သာယာရေး အဖွဲ့နှင့်ချိတ်ဆက်၍ စနစ်တကျစွန့်ပစ်ရန်၊
 - (၃) မိုးရေများကို အဆောက်အဦပတ်လည်တွင် တည်ဆောက်ထားသော Interim Drain များမှ တစ်ဆင့် အများပိုင်ရေမြောင်းသို့ သွယ်တန်းစွန့်ပစ်ရန်။
- (စ) စွန့်ပစ်ပစ္စည်းစီမံခန့်ခွဲမှု။ အောက်ပါအတိုင်း လိုက်နာဆောင်ရွက်ရမည်-
- (၁) စွန့်ပစ်အမှိုက်များကို အမျိုးအစားအလိုက်သိမ်းဆည်း၍ စက်ရုံအတွင်း အမှိုက် စွန့်ပစ်နေရာများတွင် စနစ်တကျသိုလှောင်ထားရှိရန်၊
 - (၂) အမှိုက်များကို တစ်လလျှင် တစ်ကြိမ် ရန်ကုန်မြို့တော်စည်ပင်သာယာရေး အဖွဲ့နှင့်ချိတ်ဆက်၍ စနစ်တကျ စွန့်ပစ်သွားရန်။
- (ဆ) စိမ်းလန်းစိုပြည်ရေးစီမံခန့်ခွဲမှု။ အောက်ပါအတိုင်း လိုက်နာဆောင်ရွက် ရမည်-
- (၁) အဆောက်အဦများ၏ အနီးရှိ မြေလွတ်များတွင် မြက်ခင်းများ စနစ်တကျ စိုက်ပျိုးထားရှိရန်၊
 - (၂) စက်ရုံအနီးအနားတစ်ဝိုက်ရှိ နေရာများတွင် ဒေသခံအပင်များကို သင့်လျော် သလို စနစ်တကျ စိုက်ပျိုးထားရှိရန်၊
 - (၃) စက်ရုံဝန်းအတွင်းရှိ မြေလွတ်များတွင် မိုးရာသီအပင်များ စနစ်တကျ စိုက်ပျိုး ထားရှိရန်။
- (ဇ) လုပ်ငန်းခွင်ကျန်းမာရေးနှင့် ဘေးအန္တရာယ်ကင်းရှင်းရေးအစီအစဉ်နှင့် စပ်လျဉ်း၍ အရေးပေါ်ဆေးသေတ္တာသုံးစွဲနည်းများနှင့် မီးငြိမ်းသတ်နည်းများ ဇာတ်တိုက်လေ့ကျင့် ခန်းများအား သင်တန်းပို့ချဆောင်ရွက်သွားမည် ဖြစ်ပါသည်။
- (ဈ) မီးဘေးအန္တရာယ်ကြိုတင်ကာကွယ်ရေးအစီအစဉ်။ အောက်ပါအတိုင်း လိုက်နာဆောင် ရွက်ရမည်-
- (၁) မီးဘေးကြိုတင်ကာကွယ်ရေးအတွက် ရုံးခန်းများနှင့် မော်တော်ယာဉ်များ ထားသည့် နေရာတွင် မီးလောင်စေနိုင်သော အခြေအနေများကို ဖယ်ရှားသည့် အစီအစဉ်များ ထားရှိဆောင်ရွက်ရန်၊
 - (၂) အဆောက်အဦများအတွင်း မီးလောင်စေနိုင်သည့် စွန့်ပစ်ပစ္စည်းများနှင့် အမှိုက်များကို စနစ်တကျရှင်းလင်းထားရှိရန်၊
 - (၃) လောင်စာများကို သတ်မှတ်ကန့်သတ်ချက်နည်းလမ်းများအတိုင်း စနစ်တကျ ဖြည့်တင်းခြင်း၊ အသုံးပြုခြင်းနှင့် စွန့်ပစ်ခြင်းများ ပြုလုပ်ရန်။



- (၄) လျှပ်စစ်သွယ်တန်းခြင်းနှင့်အသုံးပြုခြင်းတို့ကို ရန်ကုန်မြို့တော်လျှပ်စစ်ဓာတ်အား ပေးရေးအဖွဲ့မှ ပြဋ္ဌာန်းချက်များအတိုင်း စနစ်တကျ တပ်ဆင်ဆောင်ရွက်ရန်၊
- (၅) အဆောက်အဦအတွင်း မြေစိုက်ကြိုးများနှင့် မိုးကြိုးလွှဲများ တပ်ဆင်ထားရှိရန်၊
- (၆) မီးသတ်ရေပုံး၊ မီးကပ်၊ သဲအိတ်နှင့် မီးသတ်ဆေးဘူးများကို အဆောက်အဦ အတွင်း အဆင်သင့်ထားရှိ၍ အရေးပေါ် အချက်ပေးကိရိယာများ တပ်ဆင် အသုံးပြုသွားရန်၊
- (၇) ရုံးအဆောက်အဦကို မီးလောင်မှုမှ ကာကွယ်စေရေးအတွက် အင်္ဂတေ(RC)နှင့် သံထည်ပစ္စည်းများဖြင့် တည်ဆောက်ထားပြီး မီးအာမခံထားရှိဆောင်ရွက်ရန်၊
- (၈) မီးသတ်ရေကန် ဂါလန်(၂၅၀၀)ဆုံ ရေလှောင်ကန်(၁)ကန်နှင့် ဂါလန်(၅၀၀)ဆုံ ရေတိုင်ကီ(၈)ကန် ထားရှိရန်၊
- (၉) မီးဘေးအန္တရာယ်များမဖြစ်ပေါ်စေရေးအတွက် စက်ရုံဝန်းကျင်တွင် ချုံနွယ် များ၊ အမှိုက်သရိုက်များကို ဖယ်ရှားမည့် အစီအစဉ်များ စနစ်တကျဆောင်ရွက် ရန်။

(ည) အရေးပေါ် ဘေးအန္တရာယ်တုံ့ပြန်ရေးစီမံခန့်ခွဲမှု။ အောက်ပါအတိုင်း လိုက်နာဆောင် ရွက်ရမည်-

- (၁) မီးဘေးကာကွယ်ရေးအစီအမံများနှင့် ဝန်ထမ်းများအား ငလျင်ဘေးအန္တရာယ် ဖြစ်ပေါ်ပါက လိုက်နာဆောင်ရွက်ရမည့် အချက်များ သင်တန်းပို့ချဆောင် ရွက်ရန်၊
- (၂) လုပ်ငန်းခွင်တွင် အရေးပေါ်ဆေးသေတ္တာထားရှိရန်နှင့် အရေးပေါ်ဘေးအန္တရာယ် တုံ့ပြန်ရေးနှင့် စပ်လျဉ်း၍ အဖွဲ့အစည်းများ စနစ်တကျ ဖွဲ့စည်းထားရှိရန်၊
- (၃) ဘေးအန္တရာယ်တစ်ခုခုဖြစ်ပွားပါက သက်ဆိုင်ရာဌာနများ၏ ဆက်သွယ်ရမည့် လိပ်စာများကို မြင်သာသည့် နေရာများတွင် ချိတ်ဆွဲထားရှိရန်။

(ဋ) စောင့်ကြပ်ကြည့်ရှုမည့် အစီအစဉ်။ အောက်ပါအတိုင်း လိုက်နာဆောင်ရွက်ရမည်-

- (၁) လေအရည်အသွေးနှင့် ပတ်သက်၍ စက်ရုံဧရိယာအတွင်း (ညှပ်/ချုပ်)၊ မီးစက်၊ မော်တော်ယာဉ် ဝင်ထွက်ချိန်များတွင် တစ်နှစ်လျှင် မိုးရာသီ တစ်ကြိမ်၊ နွေရာသီ တစ်ကြိမ် တိုင်းတာခြင်းများ ဆောင်ရွက်ရန်၊
- (၂) ရေအရည်အသွေးနှင့် ပတ်သက်၍ စက်ရုံဧရိယာအတွင်း အဝီစိတွင်းရေနှင့် သောက်ရေနေရာများတွင် တစ်နှစ်လျှင် တစ်ကြိမ် တိုင်းတာခြင်းများ ဆောင်ရွက်သွားရန်၊



- (၃) ဆူညံသံအဆင့်နှင့် ပတ်သက်၍ စက်ရုံဧရိယာအတွင်း အထည်ချုပ်ခန်းများနှင့် မီးစက်နေရာများတွင် တစ်နှစ်လျှင် တစ်ကြိမ်တိုင်းတာခြင်းများ ဆောင်ရွက် သွားရန်၊
- (၄) အစိုင်အခဲစွန့်ပစ်ပစ္စည်းစီမံခန့်ခွဲမှုနှင့် ပတ်သက်၍ စက်ရုံအတွင်းအပြင် စားသောက်ခန်းများတွင် သုံးလလျှင် တစ်ကြိမ် စစ်ဆေးခြင်းများ ဆောင်ရွက် သွားရန်၊
- (၅) လုပ်ငန်းခွင်ကျန်းမာရေးနှင့် ဘေးအန္တရာယ်ကင်းရှင်းရေးစီမံခန့်ခွဲမှုနှင့် ပတ် သက်၍ လုပ်သားများအားလုံး တစ်လလျှင် တစ်ကြိမ် ကျန်းမာရေးစစ်ဆေးခြင်း များ ဆောင်ရွက်ရန်။

(၄) အများပြည်သူနှင့်တိုင်ပင်ဆွေးနွေးခြင်း။ ဒေသခံပြည်သူများနှင့် တိုင်ပင်ဆွေး နွေးခြင်းကို စီမံကိန်းအကောင်အထည်ဖော်ဆောင်ရွက်နေစဉ်အတွင်း စီမံကိန်း အနီးဝန်းကျင်ရှိ ဒေသခံများနှင့် စဉ်ဆက်မပြတ်တွေ့ဆုံဆွေးနွေးပြီး ၎င်းတို့ဆန္ဒနှင့် သဘောထားများကို ညှိနှိုင်းဆောင်ရွက်ရမည်။

(၃) တာဝန်ယူဆောင်ရွက်မည့်အဖွဲ့အစည်းများ။ ပတ်ဝန်းကျင်စီမံခန့်ခွဲမှုအစီအစဉ်၊ စောင့်ကြပ်ကြည့်ရှုခြင်းအစီအစဉ်တို့အတွက် အစီရင်ခံစာ၌ ဖော်ပြထားသည့် အတိုင်း ဖွဲ့စည်းဆောင်ရွက်ရမည်။

(ဃ) လျာထားအသုံးစရိတ်နှင့်စပ်လျဉ်း၍ စက်ရုံလည်ပတ်နေစဉ်ကာလအတွင်း ပတ်ဝန်းကျင် စီမံခန့်ခွဲမှုအစီအစဉ်နှင့် ပတ်သက်၍ ရန်ပုံငွေလျာထားချက် အမေရိကန်ဒေါ်လာ (၁၂,၄၀၀) လျာထား သုံးစွဲရန်နှင့် စောင့်ကြပ်ကြည့်ရှုခြင်းအစီအစဉ်နှင့် ပတ်သက်၍ ခန့်မှန်းကုန်ကျငွေ ရန်ပုံငွေကျပ်(၈၀,၀၀၀)ကျပ် လျာထားသုံးစွဲရန်နှင့် လုံလောက်မှု မရှိပါက လုံလောက်သည်အထိ ထပ်တိုးသုံးစွဲသွားမည် ဖြစ်ပါသည်။

ပတ်ဝန်းကျင်နှင့်လူမှုရေးစီမံခန့်ခွဲမှုဆိုင်ရာလိုက်နာဆောင်ရွက်ရမည့် စည်းကမ်းသတ်မှတ်ချက်များ

၇။ စီမံကိန်းအဆိုပြုသူသည် အထက်အပိုဒ်(၆)တွင် ဖော်ပြထားသော ကနဦးပတ်ဝန်းကျင် ဆန်းစစ်ခြင်းအစီရင်ခံစာအရ အကောင်အထည်ဖော်ဆောင်ရွက်ရမည့် ကတိကဝတ်များအပြင် အောက်ဖော်ပြပါ စည်းကမ်းချက်များ၊ သတ်မှတ်ချက်များကိုလည်း အပြည့်အဝ လိုက်နာဆောင်ရွက် ရမည်-

(က) မူဝါဒ၊ဥပဒေ၊ မဟာဗျူဟာနှင့် ပင်မလုပ်ငန်း အစီအစဉ်ပါ စည်းကမ်းသတ်မှတ်ချက် များ။ အမျိုးသားပတ်ဝန်းကျင်ရေးရာမူဝါဒ၊ မြန်မာနိုင်ငံရာသီဥတုပြောင်းလဲမှုဆိုင်ရာ မူဝါဒ၊ မြန်မာနိုင်ငံရာသီဥတုပြောင်းလဲမှုဆိုင်ရာ မဟာဗျူဟာ၊ မြန်မာနိုင်ငံရာသီဥတု



ပြောင်းလဲမှုဆိုင်ရာပင်မလုပ်ငန်းစဉ်(၂၀၁၈-၂၀၃၀) မြန်မာနိုင်ငံအမျိုးသားအဆင့်စွန့်ပစ်
ပစ္စည်းစီမံခန့်ခွဲမှုမဟာဗျူဟာနှင့် ပင်မလုပ်ငန်းအစီအစဉ်(၂၀၁၈-၂၀၃၀)တို့နှင့်စပ်လျဉ်း၍
အောက်ပါအတိုင်း လိုက်နာဆောင်ရွက်ရမည်-

- (၁) မြန်မာနိုင်ငံရာသီဥတု ပြောင်းလဲမှုဆိုင်ရာ မူဝါဒ၊ မြန်မာနိုင်ငံရာသီဥတု
ပြောင်းလဲမှုဆိုင်ရာ မဟာဗျူဟာ၊ မြန်မာနိုင်ငံရာသီဥတုပြောင်းလဲမှုဆိုင်ရာ
ပင်မလုပ်ငန်းအစီအစဉ်နှင့်အညီ ရာသီဥတုပြောင်းလဲမှုကြောင့် ဖြစ်ပေါ်လာ
နိုင်သည့် ရေကြီးခြင်း၊ မြေပြိုခြင်း၊ ငလျင်လှုပ်ခြင်းကဲ့သို့သော ဘေးအန္တရာယ်
များအတွက် အစီအမံများရေးဆွဲ၍ ကြိုတင်ပြင်ဆင်ဆောင်ရွက်ရန်၊
- (၂) စီမံကိန်းမှ ထွက်ရှိလာမည့် ပလတ်စတစ်စွန့်ပစ်ပစ္စည်းများ၊ မိလ္လာအညစ်အကြေး
များ၊ ဓာတုဗေဒစွန့်ပစ်ပစ္စည်းများ၊ စက်မှုလုပ်ငန်းများမှ ထွက်ရှိလာသော
စွန့်ပစ်ပစ္စည်းများအား စနစ်တကျစွန့်ပစ်ရန်နှင့် လဟာပြင်မီးရှို့မှု ပပျောက်ရေး
ဆောင်ရွက်ရန်၊
- (၃) စွန့်ပစ်ပစ္စည်းများအား သက်ဆိုင်ရာက စွန့်ပစ်ပစ္စည်းစုပုံစွန့်ပစ်ရန် သတ်မှတ်
ထားသောနေရာများတွင် ဘေးအန္တရာယ်ကင်းရှင်းစွာ စွန့်ပစ်ဆောင်ရွက်ရန်၊
- (၄) စွန့်ပစ်ပစ္စည်းများအား သိမ်းဆည်းခြင်း၊ သယ်ယူပို့ဆောင်ခြင်း၊ စွန့်ပစ်ခြင်း
တို့နှင့်ပတ်သက်၍ ပြန်ကျဲထွက်ကျမှု၊ အနံ့အသက်ဆိုးများထွက်ရှိမှု၊ ဆူညံမှု၊
တုန်ခါမှုတို့ မရှိစေရေး လိုက်နာဆောင်ရွက်ရန်၊
- (၅) စီမံကိန်းမှ ထွက်ရှိသော စွန့်ပစ်ပစ္စည်းနှင့် ဘေးအန္တရာယ်ရှိ စွန့်ပစ်ပစ္စည်းများ
စီမံဆောင်ရွက်ထားရှိမှုကိုစောင့်ကြပ်ကြည့်ရှုစစ်ဆေးနိုင်ရေးအတွက် စွန့်ပစ်
ပစ္စည်းဆိုင်ရာ မှတ်တမ်းပုံစံထားရှိဆောင်ရွက်ရန်၊
- (၆) ဘေးအန္တရာယ်ရှိ စွန့်ပစ်ပစ္စည်းများနှင့် စက်မှုလုပ်ငန်းများမှ ထွက်ရှိလာသော
စွန့်ပစ်ပစ္စည်းများအတွက် ပတ်ဝန်းကျင်နှင့်သဟဇာတ ဖြစ်စေသော စီမံခန့်ခွဲမှု
စနစ်ကို တိုးမြှင့်ဆောင်ရွက်ရန်၊
- (၇) စီမံကိန်းမှထွက်ရှိလာမည့် စွန့်ပစ်ပစ္စည်းများနှင့်ပတ်သက်၍ထွက်ရှိမှု လျော့ချ
ခြင်း၊ ပြန်လည်သုံးစွဲခြင်း၊ ပြန်လည်ပြုပြင် ထုတ်လုပ်ခြင်းဖြင့် စွန့်ပစ်ပစ္စည်း
ထွက်ရှိမှုများကို ကာကွယ်ဆောင်ရွက်ရန်၊
- (၈) စီမံကိန်းမှထွက်ရှိလာမည့် စွန့်ပစ်ပစ္စည်းများစီမံခန့်ခွဲမှုအတွက်အစဉ်လည်ပတ်
နေသည့် ရန်ပုံငွေထားရှိဆောင်ရွက်ရန်။



(ခ) စံချိန်စံညွှန်းစည်းကမ်းသတ်မှတ်ချက်များ။ စံချိန်စံညွှန်း သတ်မှတ်ချက်များနှင့် စပ်လျဉ်း၍ အောက်ပါအတိုင်း လိုက်နာဆောင်ရွက်ရမည်-

(၁) လေအရည်အသွေး၊ ဆူညံသံ၊ အလုပ်စခန်းများ၊ မိလ္လာစနစ်များ၊ အိမ်တွင်း ရေဆိုးများနှင့်စပ်လျဉ်း၍ အမျိုးသားပတ်ဝန်းကျင်ဆိုင်ရာ အရည်အသွေး (ထုတ်လွှတ်မှု)လမ်းညွှန်ချက်၊ အထွေထွေလမ်းညွှန်ချက်ပါ သတ်မှတ်ချက် နှင့်အညီ လိုက်နာဆောင်ရွက်ရန်၊

(၂) ဆူညံသံအတွက် စီမံကိန်းဧရိယာပြင်ပရှိ အနီးဆုံးလက်ခံသည့်နေရာတွင် အခြေခံအဆင့်မှ အများဆုံးမြင့်တက်မှု ၃ dBA ထက် မကျော်လွန်စေရေး လိုက်နာဆောင်ရွက်ရန်၊

(၃) စီမံကိန်းလုပ်ငန်းနှင့်ဆက်စပ်သော အခြားသက်ဆိုင်ရာ မူဝါဒ၊ ဥပဒေနှင့် သတ်မှတ်ချက်များကို လိုက်နာဆောင်ရွက်ရန်။

(ဂ) ဇီဝမျိုးစုံမျိုးကွဲစီမံခန့်ခွဲရေးဆိုင်ရာ စည်းကမ်းသတ်မှတ်ချက်များ။ ဇီဝမျိုးစုံမျိုးကွဲ စီမံခန့်ခွဲမှုအစီအစဉ်နှင့်စပ်လျဉ်း၍ အလုပ်သမားများမှ တောရိုင်းတိရိစ္ဆာန်များအား ဖမ်းဆီးခြင်း၊ ဝယ်ယူခြင်း၊ တရားမဝင်သစ်ခုတ်ခြင်းများမရှိစေရေး ကြပ်မတ်ဆောင် ရွက်ရမည်။

(ဃ) ကျန်းမာရေးနှင့်လုပ်ငန်းခွင်ဘေးအန္တရာယ်ကင်းရှင်းရေးဆိုင်ရာ စည်းကမ်းသတ်မှတ် ချက်များ။ ကျန်းမာရေးနှင့် လုပ်ငန်းခွင်ဘေးအန္တရာယ်ကင်းရှင်းရေးဆိုင်ရာ စည်းကမ်းချက်များနှင့်စပ်လျဉ်း၍ စီမံကိန်းလုပ်ငန်းကြောင့် ထိခိုက်ခံစားရမည့် ဒေသခံ များအတွက် ပညာရေး၊ ကျန်းမာရေးစောင့်ရှောက်မှု၊ အခြေခံအဆောက်အအုံဖွံ့ဖြိုး တိုးတက်ရေး၊ အလုပ်အကိုင်ခန့်ထားခြင်း၊ ရေရှည်လူမှုစီးပွားရေးဖွံ့ဖြိုးတိုးတက်စေရေး တို့ကိုဆောင်ရွက်ပေးရန်နှင့် ဝန်ထမ်းများ၏ ကျန်းမာရေးနှင့်ဘေးအန္တရာယ်ကင်းရှင်းရေး တို့ကို ဆောင်ရွက်ရမည်။

(င) ဒေသခံများနှင့်တိုင်ပင်ဆွေးနွေးခြင်းဆိုင်ရာစည်းကမ်းသတ်မှတ်ချက်များ။ စီမံကိန်း အဆိုပြုသူသည် ဒေသခံများနှင့် တိုင်ပင်ဆွေးနွေးခြင်းလုပ်ငန်းစဉ်များနှင့်စပ်လျဉ်း၍ အောက်ပါအချက်များကို လိုက်နာဆောင်ရွက်ရမည်-

(၁) ဘေးအန္တရာယ်ရှိ လုပ်ငန်းများအပါအဝင် တည်ဆောက်ရေးလုပ်ငန်းများနှင့် ဆောင်ရွက်မည့်လုပ်ငန်းများကို ဒေသခံပြည်သူများသို့ ကြိုတင်အသိပေး ဆောင်ရွက်ရန်၊

(၂) တည်ဆောက်ရေးကာလအတွင်း ယာဉ်သွားလာမှု လမ်းကြောင်းများ၊ ယာဉ် သွားလာမှုကြောင့် ဖြစ်နိုင်သော အနှောက်အယှက်များ၊ ပတ်ဝန်းကျင်



သာယာမှုအပေါ် ထိခိုက်မှုများနှင့်စပ်လျဉ်း၍ သက်ဆိုင်ရာဒေသခံများသို့ ကြိုတင် အသိပေးရန်၊

- (၃) ဒေသခံပြည်သူများနှင့် တိုင်ပင်ဆွေးနွေးခြင်း၊ ပူးပေါင်းပါဝင်စေခြင်း၊ နစ်နာမှု ဖြေရှင်းရေးလုပ်ငန်းစဉ်များကို လုပ်ငန်းဆောင်ရွက်နေစဉ်အတွင်း အကောင် အထည်ဖော်ဆောင်ရွက်သွားရန်။
- (စ) အစီရင်ခံတင်ပြခြင်းဆိုင်ရာ စည်းကမ်းသတ်မှတ်ချက်များ။ ပတ်ဝန်းကျင်နှင့်လူမှုရေး ဆိုင်ရာစီမံခန့်ခွဲမှုအစီအစဉ်များ၊ စောင့်ကြပ်ကြည့်ရှုရေးအစီအစဉ်များအကောင်အထည် ဖော်ဆောင်ရွက်ခြင်းနှင့်စပ်လျဉ်း၍ အောက်ပါကိစ္စရပ်များဖြစ်ပွားပါက ဝန်ကြီးဌာနသို့ နှောင့်နှေးမှုမရှိစေဘဲ အစီရင်ခံတင်ပြရမည်-
 - (၁) ပစ္စည်းကိရိယာများ သို့မဟုတ် နည်းစနစ်များ မှားယွင်းအလုပ်လုပ်ခြင်း၊ ပျက်စီးခြင်း သို့မဟုတ် အလုပ်မလုပ်တော့ခြင်း၊
 - (၂) သိသာထင်ရှားသော ညစ်ညမ်းမှုဖြစ်ပေါ်စေခဲ့သော သို့မဟုတ် ဖြစ်ပေါ်နေ စေသော သို့မဟုတ် ဖြစ်ပေါ်စေနိုင်သော မတော်တဆမှုတစ်ခု ဖြစ်ပွားခြင်း သို့မဟုတ် ထုတ်လွှတ်မှု ကန့်သတ်တန်ဖိုးဖြင့် ထိန်းချုပ်ထားခြင်းမရှိသည့် အရာဝတ္ထုတစ်ခု ထုတ်လွှတ်ခြင်း၊
 - (၃) သတ်မှတ်ဖော်ပြထားသည့် ကန့်သတ်တန်ဖိုးတစ်ခုခုကို ကျော်လွန်ခြင်း၊
 - (၄) ပတ်ဝန်းကျင်နှင့် သက်ရှိတို့၏ ကျန်းမာရေးတို့အပေါ် သိသာထင်ရှားသော ဆိုးကျိုးသက်ရောက်မှုများ ဖြစ်ပေါ်ခြင်း၊
 - (၅) စီမံကိန်းအဆိုပြုသူသည် ယင်း၏တာဝန်များပျက်ကွက်မှု သို့မဟုတ် အခြား လုပ်ငန်းများဆောင်ရွက်ရန် ပျက်ကွက်မှု သို့မဟုတ် ပတ်ဝန်းကျင်ထိန်းသိမ်းရေး ဆိုင်ရာ လိုက်နာဆောင်ရွက်မှု သက်သေခံလက်မှတ်နှင့် ပတ်ဝန်းကျင်စီမံ ခန့်ခွဲမှုအစီအစဉ်ပါအတိုင်း လိုက်နာဆောင်ရွက်ရန် ပျက်ကွက်မှုများကို ဖြစ်နိုင် သမျှ ဆောလျင်စွာ ဝန်ကြီးဌာနသို့ စာဖြင့် အသိပေးတင်ပြရမည်။ ပျက်ကွက်မှု တစ်ရပ်ရပ်ကြောင့်အန္တရာယ်ဖြစ်စေနိုင်သော ပတ်ဝန်းကျင်အပေါ်သက်ရောက်မှု ဖြစ်လာနိုင်သည့် အကြောင်းကိစ္စရပ် သို့မဟုတ် ဝန်ကြီးဌာနက အမြန်သိရှိရန် လိုအပ်သည့်အကြောင်းကိစ္စရပ်ကို (၂၄)နာရီအတွင်း လည်းကောင်း၊ အခြား အကြောင်းကိစ္စရပ်များအားလုံးတွင် စီမံကိန်းအဆိုပြုသူက ယင်းဖြစ်စဉ်ဖြစ်ရပ် ကို စတင်သိရှိသည့်အချိန်မှ (၇)ရက်အတွင်း လည်းကောင်း ဝန်ကြီးဌာနသို့ အသိပေးတင်ပြရမည်။



(၆) စီမံကိန်း၏ အရွယ်အစား၊ နယ်ပယ်အတိုင်းအတာ၊ တည်နေရာ၊ အခင်းအကျင်း၊ နည်းပညာ၊ ကြိုတင်မျှော်မှန်းနိုင်သော ဆိုးကျိုးသက်ရောက်မှုကြောင့် ဖြစ်လာသည့် အန္တရာယ်၊ ထုတ်လုပ်မှုနည်းလမ်း သို့မဟုတ် ညစ်ညမ်းမှုတို့ကို တားဆီးရန် သို့မဟုတ် လျော့ချရန်ဆောင်ရွက်မှုတို့တွင် အဓိက ပြောင်းလဲခြင်း သို့မဟုတ် တိုးချဲ့ခြင်း သို့မဟုတ် ဒုတိယတိုးချဲ့ဆောင်ရွက်ရန် အဆိုပြုခြင်းဖြစ်ပါက စီမံကိန်းအဆိုပြုသူသည် သတ်မှတ်ထားသော အချိန်ဇယားအတွင်း ပြောင်းလဲမှုများ၏ သတင်းအချက်အလက်များနှင့်အတူ ဝန်ကြီးဌာနသို့ တင်ပြရမည်။

(၇) စီမံကိန်းဧရိယာအတွင်းတွင် မမျှော်လင့်သော ဘေးအန္တရာယ်များကြောင့် လည်းကောင်း၊ ပတ်ဝန်းကျင်နှင့် လူမှုရေးအခြေအနေ ပြောင်းလဲမှုများ ကြောင့် လည်းကောင်း၊ ဖြစ်ပေါ်လာနိုင်သည့် ထိခိုက်မှုများအပေါ် မူတည်၍ သက်ဆိုင်ရာ ကဏ္ဍအလိုက် စီမံခန့်ခွဲမှုအစီအစဉ်များအား ဝန်ကြီးဌာနသို့ ပြန်လည်တင်ပြရမည်။

(၈) စောင့်ကြပ်ကြည့်ရှုမှုအစီရင်ခံစာ တင်ပြရာတွင် အောက်ပါအချက်များ ပြည့်စုံစွာ တင်ပြရမည်-

(ကက) စည်းကမ်းချက်များအားလုံးကို လိုက်နာကြောင်း သက်သေခံစာရွက်စာတမ်းအထောက်အထားများ၊

(ခခ) ပတ်ဝန်းကျင်စီမံခန့်ခွဲမှုအစီအစဉ် အကောင်အထည်ဖော်မှုအတွက် တင်ပြထားသည့် အကောင်အထည်ဖော်မှုဇယားအတိုင်း ဆောင်ရွက်ရာတွင် အစီရင်ခံသည့် အချိန်အထိတိုးတက်မှု၊

(ဂဂ) ပတ်ဝန်းကျင်စီမံခန့်ခွဲမှုအစီအစဉ်အား အကောင်အထည်ဖော်ရာတွင် တွေ့ကြုံရသော အခက်အခဲများ၊ ယင်းအခက်အခဲများကို ကုစားရန် အကြံပြုချက်များနှင့် အလားတူ အခက်အခဲများ၊ အနာဂတ်တွင် တွေ့ကြုံရနိုင်မှုကို တားဆီးကာကွယ်ရန် သို့မဟုတ် ရှောင်လွှဲရန် အဆိုပြုသည့် ဆောင်ရွက်မှုများ၊

(ဃဃ) ပတ်ဝန်းကျင်စီမံခန့်ခွဲမှုအစီအစဉ်ကို လိုက်နာဆောင်ရွက်ရန် ပျက်ကွက်သည့် အကြိမ်နှင့် အမျိုးအစား၊ အဆိုပြုသည့် ကုစားမှုဆောင်ရွက်ချက်များနှင့်ကုစားမှုပြီးမြောက်ရမည့် အချိန်သတ်မှတ်ချက်များ၊



(ငင) လုပ်ငန်းခွင်နှင့်လူမှုအဖွဲ့အစည်း၏ ကျန်းမာရေး၊ ဘေးအန္တရာယ်ကင်းရှင်းရေးနှင့်ပတ်ဝန်းကျင်နှင့်စပ်လျဉ်း၍ ဖြစ်ပွားသော မတော်တဆမှုများနှင့် ဖြစ်စဉ်ဖြစ်ရပ်များ၊

- (စစ) ပတ်ဝန်းကျင်စီမံခန့်ခွဲမှုအစီအစဉ်အရ သတ်မှတ်ထားသည့် သို့မဟုတ် အခြားလိုအပ်သည့် ပတ်ဝန်းကျင်ဆိုင်ရာအတိုင်းအတာနှင့်စည်းကမ်းချက်များဆိုင်ရာအချက်အလက်များအား စောင့်ကြပ်ကြည့်ရှုမှု။
- (ဇ) စီမံကိန်းအဆိုပြုသူသည် တည်ဆောက်ရေးအဆင့်လုပ်ငန်းများ ဆောင်ရွက်ပြီးနောက်တွင် စီမံကိန်း၏ လုပ်ငန်းခွင်မြေပုံများ၊ လုပ်သားနေရာထိုင်ခင်းစီမံချက်များ၊ တည်ဆောက်ရေးလုပ်ငန်းကို ဤပတ်ဝန်းကျင်ထိန်းသိမ်းရေးဆိုင်ရာ လိုက်နာဆောင်ရွက်မှု သက်သေခံလက်မှတ်နှင့်အညီ ဆောင်ရွက်ခဲ့ကြောင်း အထောက်အထားများပါဝင်သည့် စီမံကိန်း၏အပြီးသတ် လုပ်ငန်းအစီအစဉ်များကို ကနဦးတင်ပြမည့် စောင့်ကြပ်ကြည့်ရှုမှုအစီအစဉ်နှင့်ပူးတွဲ၍ ပတ်ဝန်းကျင်ထိန်းသိမ်းရေးဦးစီးဌာနသို့ တင်ပြရန်။
- (ဆ) ယဉ်ကျေးမှုအမွေအနှစ် ထိန်းသိမ်းစောင့်ရှောက်ရေးဆိုင်ရာ စည်းကမ်းသတ်မှတ်ချက်များ။ စီမံကိန်းဆောင်ရွက်မည့် နေရာဒေသများတွင် မြေပေါ်/မြေအောက်ရှိ ရှေးဟောင်းယဉ်ကျေးမှုအမွေအနှစ်နှင့်သက်ဆိုင်သည့် အထောက်အထားများ၊ ရှေးဟောင်းဝတ္ထုပစ္စည်းများ၊ ရှေးဟောင်းအဆောက်အအုံများတွေ့ရှိပါက ရှေးဟောင်းသုတေသနနှင့်အမျိုးသားပြတိုက်ဦးစီးဌာနသို့ ချက်ချင်းဆက်သွယ်သတင်းပို့ အကြောင်းကြားရန်။
- (ဇ) လူမှုတာဝန်သိအစီအစဉ်(CSR)ဆိုင်ရာ စည်းကမ်းသတ်မှတ်ချက်များ။ လူမှုတာဝန်သိအစီအစဉ်နှင့်စပ်လျဉ်း၍ အောက်ပါတို့ကို လိုက်နာဆောင်ရွက်ရမည်-
 - (၁) စီမံကိန်းအဆိုပြုသူသည် စီမံကိန်းကြောင့် ထိခိုက်ခံစားရသူများအား လက်ရှိ သို့မဟုတ် စီမံကိန်းမဆောင်ရွက်မီကာလထက် မနိမ့်ကျသော လူမှုစီးပွားရေး တည်ငြိမ်ခိုင်မာမှုရရှိသည်အထိ ဆောင်ရွက်ပေးရန်နှင့် သက်မွေးဝမ်းကျောင်းလုပ်ငန်းများ ပြန်လည်တည်ထောင်ရေးနှင့် ပြန်လည်နေရာချထားရေးအစီအစဉ်များကို စီမံကိန်းကြောင့် ထိခိုက်ခံစားရသူများ၊ သက်ဆိုင်ရာအစိုးရဌာန၊ အဖွဲ့အစည်းများ၊ အခြားသက်ဆိုင်သူများနှင့် တိုင်ပင်ဆွေးနွေး၍ လိုအပ်သလို ပံ့ပိုးနိုင်ရေး စီစဉ်ဆောင်ရွက်ရန်၊
 - (၂) ဒေသဖွံ့ဖြိုးရေးလုပ်ငန်းများ (Community Development Plan) ဆောင်ရွက်ရာတွင် သက်ဆိုင်ရာဒေသရှိ ဌာနဆိုင်ရာများ၊ မြို့နယ်ဖွံ့ဖြိုးတိုးတက်ရေးစီမံကိန်း (Township Development Plans)များနှင့် ချိတ်ဆက်ဆောင်ရွက်ရန်နှင့် စီမံကိန်းအနီးရှိဒေသခံပြည်သူများ၊ ဆက်စပ်ပတ်သက်သူများနှင့်



စဉ်ဆက်မပြတ်တွေ့ဆုံဆွေးနွေးပြီး ၎င်းတို့၏ အကြံပြုချက်နှင့် လိုအပ်ချက်များအား အလေးထား ပေါင်းစပ်ဆောင်ရွက်ရန်။

(ဈ) အများပြည်သူသိရှိနိုင်ရေးဆိုင်ရာစည်းကမ်းသတ်မှတ်ချက်များ။ စီမံကိန်းအဆိုပြုသူသည် အတည်ပြုထားသည့် ကနဦးပတ်ဝန်းကျင်ဆန်းစစ်ခြင်းအစီရင်ခံစာကို စီမံကိန်းနှင့် ဆက်စပ်ပတ်သက်သူများနှင့် အများပြည်သူများသိရှိနိုင်ရေးအတွက် မြန်မာဘာသာဖြင့် ရေးသားဖော်ပြထားသော အကျဉ်းချုပ်အစီရင်ခံစာနှင့်လိုက်နာ ဆောင်ရွက်မည့် ပတ်ဝန်းကျင်နှင့်လူမှုဆိုင်ရာကတိကဝတ်များအား ဖြန့်ဝေအသိပေး ထုတ်ဖော်ကြေညာရမည်။

(ည) စောင့်ကြပ်ကြည့်ရှုမှုအစီအစဉ်ဆိုင်ရာစည်းကမ်းသတ်မှတ်ချက်များ။ စောင့်ကြပ်ကြည့်ရှုမှုအစီအစဉ်နှင့်စပ်လျဉ်း၍ အောက်ပါအတိုင်း လိုက်နာဆောင်ရွက်ရမည်-

(၁) စီမံကိန်းအဆိုပြုသူသည် သက်ဆိုင်ရာ အခွင့်အမိန့်ရ အဖွဲ့အစည်းထံမှစာဖြင့် ခွင့်ပြုချက်ကို လက်ခံရရှိသည့်အခါ အကြိုတည်ဆောက်ခြင်း၊ တည်ဆောက်ခြင်း၊ လုပ်ငန်းလည်ပတ်ဆောင်ရွက်ခြင်း၊ လုပ်ငန်းရပ်စဲခြင်း၊ လုပ်ငန်းပိတ်သိမ်းခြင်း၊ လုပ်ငန်းပိတ်သိမ်းပြီး ကာလဟူသည့် စီမံကိန်းအဆင့်အားလုံးတွင် ဆိုးကျိုးသက်ရောက်မှုအားလုံးအတွက် စီမံကိန်းနှင့် ဆက်စပ်ဆောင်ရွက်မှုများအပေါ် မိမိကိုယ်မိမိဘက်စုံစောင့်ကြပ်ကြည့်ရှုစစ်ဆေးခြင်းကို လက်တွေ့စဉ်ဆက်မပြတ်ဆောင်ရွက်ရမည့်အပြင် သက်ဆိုင်ရာ ဥပဒေများ၊ နည်းဥပဒေများ၊ ပတ်ဝန်းကျင်ထိခိုက်မှုဆန်းစစ်ခြင်းဆိုင်ရာ လုပ်ထုံးလုပ်နည်းနှင့်စံချိန်စံညွှန်းများ၊ ပတ်ဝန်းကျင်ထိန်းသိမ်းရေးဆိုင်ရာ လိုက်နာဆောင်ရွက်မှု သက်သေခံလက်မှတ်ပါ စည်းကမ်းသတ်မှတ်ချက်များနှင့် ပတ်ဝန်းကျင်စီမံခန့်ခွဲမှုအစီအစဉ်ပါကတိကဝတ်များကို လိုက်နာဆောင်ရွက်ရန်။

(၂) စီမံကိန်းအဆိုပြုသူသည် ပတ်ဝန်းကျင်ထိန်းသိမ်းရေးဆိုင်ရာ လိုက်နာဆောင်ရွက်မှု သက်သေခံလက်မှတ်တွင် သတ်မှတ်ဖော်ပြထားသည့် စောင့်ကြပ်ကြည့်ရှုရေးလုပ်ငန်းများကို မိမိအစီအစဉ်ဖြင့် ဆောင်ရွက်ရန်၊ ပတ်ဝန်းကျင်စီမံခန့်ခွဲမှုအစီအစဉ်တွင် ဖော်ပြထားသည့် စောင့်ကြပ်ကြည့်ရှုရေးလုပ်ငန်းများကို မိမိအစီအစဉ်ဖြင့် ဆောင်ရွက်ရာမှ ရရှိသော ရလဒ်များကို မှတ်တမ်းတင်ထိန်းသိမ်းထားရန်၊ ယင်းမှတ်တမ်းများတွင် နမူနာစုဆောင်းရယူခြင်းနှင့် ဓာတ်ခွဲဆန်းစစ်ခြင်းရလဒ်များ၊ ကိရိယာဖြင့် တိုင်းတာချက်များ၊ ချိန်ညှိတွက်ချက်ခြင်းများ (Calibrations)၊ စစ်ဆေးခြင်းများ၊ စမ်းသပ်ခြင်းနှင့် စာရင်းကောက်ခြင်း၊ အချက်အလက်အခြေခံအဖြစ်အသုံးပြုသည့် ဆန်းစစ်လေ့လာမှု



များစသည်တို့ ပါဝင်ရမည်။ မှတ်တမ်းများအားလုံးသည် ဖတ်ရှုနိုင်ရမည်ဖြစ်ပြီး ကြောင်းကျိုး ညီညွတ်စွာဖြင့် အသုံးပြုနိုင်ရမည်။ ပြင်ဆင်ဖြည့်စွက်မှုများရှိပါက မူရင်းမှတ်တမ်းနှင့် ပြင်ဆင်ဖြည့်စွက်ထားသော မှတ်တမ်းနှစ်မျိုးလုံးကို ဖတ်ရှုနိုင်သည့်သို့မဟုတ် ပြန်လည်ဖော်ဆောင်ရယူနိုင်သည့် နည်းလမ်းဖြင့် ပြင်ဆင်ဖြည့်စွက်ရမည်။ ဝန်ကြီးဌာနမှစာဖြင့် သီးခြားရေးသား သဘောတူထားခြင်းမရှိပါက မှတ်တမ်းများအားလုံးကို ထိန်း သိမ်းထားရန်။

(၃) စောင့်ကြပ်ကြည့်ရှုမည့်နယ်ပယ် (ရေ၊ လေ၊ ဆူညံသံ) များ၊ နည်းစနစ်များ၊ နမူနာစုဆောင်းခြင်းနှင့် ဓာတ်ခွဲစမ်းသပ်ခြင်း၊ စောင့်ကြပ်တိုင်းတာမည့်နေရာ၊ အကြိမ်အရေအတွက်၊ အချိန်ဇယားနှင့် မှတ်တမ်းတင်ခြင်းနှင့် အစီရင်ခံ ခြင်း စသည်တို့ကိုရေးဆွဲ၍ အကောင်အထည်ဖော်ဆောင်ရွက်ပြီး သယံဇာတနှင့် သဘာဝပတ်ဝန်းကျင်ထိန်းသိမ်းရေးဝန်ကြီးဌာနသို့ (၆)လ တစ်ကြိမ်တင်ပြရန်နှင့် အများပြည်သူသိရှိစေရန် ဝန်ကြီးဌာနသို့ တင်ပြသည့် နေ့ရက်မှ (၁၀) ရက်အတွင်း ထုတ်ဖော်ကြေညာရန်။

(၄) ပတ်ဝန်းကျင်စီမံခန့်ခွဲမှုအစီအစဉ်တွင် ဖော်ပြထားသည့် ကုစားပြင်ဆင်ရေး လုပ်ငန်းများ၊ ကြိုတင်ကာကွယ်ရေးလုပ်ငန်းများ လိုက်နာဆောင်ရွက်ရန်နှင့် စောင့်ကြပ်ကြည့်ရှုရေးအစီအစဉ်တွင် ဖော်ပြထားသည့် ကတိကဝတ်အတိုင်း လိုက်နာအကောင်အထည်ဖော်ဆောင်ရွက်ရန်။

(၅) စီမံကိန်းအဆိုပြုသူသည် စောင့်ကြပ်ကြည့်ရှုမှုအစီရင်ခံစာအား ဤဝန်ကြီးဌာနသို့ တင်ပြသည့် နေ့ရက်မှ(၁၀)ရက်အတွင်း အမျိုးသားလုံခြုံရေးဆိုင်ရာ ကိစ္စရပ်များမှတစ်ပါး အများပြည်သူသိရှိနိုင်ရန် စီမံကိန်း၏ ဝက်ဘ်ဆိုဒ်တွင် လည်းကောင်း၊ စာကြည့်တိုက်များ၊ ပြည်သူ့ခန်းမများစသည့် အများပြည်သူ စုဝေးရာနေရာများတွင် လည်းကောင်း၊ စီမံကိန်းရုံးဌာနများတွင် လည်းကောင်း အများပြည်သူသိရှိနိုင်စေရန် တင်ပြရမည်။ မည်သည့်အဖွဲ့အစည်း သို့မဟုတ် ပုဂ္ဂိုလ်မဆို စောင့်ကြပ်ကြည့်ရှုမှုအစီရင်ခံစာ၏ ဒီဂျစ်တယ်မိတ္တူကို တောင်းခံနိုင်ပြီး စီမံကိန်းအဆိုပြုသူသည် ယင်းတောင်းခံချက်ကို ရရှိပြီးနောက်(၁၀)ရက်အတွင်း ဒီဂျစ်တယ်မိတ္တူကို အီးမေးလ်ဖြင့်ဖြစ်စေ၊ တောင်းခံသူနှင့် သဘောတူညီထားသည့် အခြားနည်းလမ်းဖြင့်ဖြစ်စေ ပေးပို့ဆောင်ရွက်ရန်။

စီမံကိန်းအဆိုပြုသူသည် စီမံကိန်းလုပ်ငန်းများ သို့မဟုတ် စီမံကိန်းနှင့်ဆက်စပ်သည့် လုပ်ငန်းများကို ဆောင်ရွက်နေသည့် စီမံကိန်းရုံး၊ စီမံကိန်းလုပ်ငန်းခွင်



နေရာနှင့် အခြားမည်သည့်နေရာကိုမဆို ဝန်ကြီးဌာနမှဖြစ်စေ၊ ဝန်ကြီးဌာနအား ကိုယ်စားပြုသူများမှဖြစ်စေ စောင့်ကြပ်ကြည့်ရှုစစ်ဆေးခြင်းနှင့်စပ်လျဉ်း၍ ပုံမှန် အလုပ်ချိန်အတွင်း မည်သည့်အချိန်တွင်မဆို ဝင်ရောက် ကြည့်ရှုနိုင်ရေး ခွင့်ပြု ရန်၊

- (၇) အရေးပေါ်အခြေအနေတစ်ရပ် ဖြစ်ပေါ်လျှင်သော်လည်းကောင်း၊ စီမံကိန်း သည် သက်ဆိုင်ရာပတ်ဝန်းကျင်နှင့် လူမှုရေးဆိုင်ရာသတ်မှတ်ချက်များအား ချိုးဖောက်သည် သို့မဟုတ် ချိုးဖောက်နိုင်ဖွယ်ရှိသည်ဟု ဝန်ကြီးဌာနက ထင်မြင်ယူဆလျှင်သော် လည်းကောင်း၊ ဝန်ကြီးဌာနက သတ်မှတ်သည့်မည်သည့် အချိန်တွင်မဆို စီမံကိန်းလုပ်ငန်းခွင်ရှိ မည်သည့်နေရာမဆို ချက်ချင်းဝင် ရောက်နိုင်ရေး ခွင့်ပြုရန်၊
- (၈) စီမံကိန်းအဆိုပြုသူသည် ဝန်ကြီးဌာနကစစ်ဆေးခြင်းကို ဆောင်ရွက်ရန် လိုအပ်သည့် ဓာတ်ပုံရိုက်ကူးခြင်း၊ အသံသွင်းခြင်း၊ ဗီဒီယိုရိုက်ကူးခြင်း၊ မြေ သား၊ နုန်းအနည်အနှစ်၊ ရေနှင့် လေနမူနာများရယူခြင်းနှင့် ကွန်ပျူတာများကို စစ်ဆေးခြင်း၊ ဒီဂျစ်တယ် စာတွဲများအပါအဝင် စာရွက်စာတမ်းအထောက် အထားများကို မိတ္တူကူးခြင်း၊ လူပုဂ္ဂိုလ်များကို တွေ့ဆုံမေးမြန်းခြင်းနှင့် လိုအပ် သည်ဟု ယူဆသည့် အခြားစုံစမ်းစစ်ဆေးခြင်းအပါအဝင် မည်သည့် နည်းလမ်း ဖြင့်မဆို စစ်ဆေးဆောင်ရွက်ခြင်းကို လိုက်နာဆောင်ရွက်ရန်၊
- (၉) ဝန်ကြီးဌာနမှဖြစ်စေ၊ ဝန်ကြီးဌာနအား ကိုယ်စားပြုသူများမှဖြစ်စေ ပတ်ဝန်းကျင် စစ်ဆေးသည့် ကုန်ကျစရိတ်များ၊ စစ်ဆေးသူများအတွက် ကုန်ကျစရိတ်များ ကျခံခြင်းနှင့် ပတ်သက်၍ ပတ်ဝန်းကျင်ထိခိုက်မှုဆန်းစစ်ခြင်းဆိုင်ရာ လုပ်ထုံး လုပ်နည်း အပိုဒ် ၁၂၂ နှင့်အညီ စီမံကိန်းအဆိုပြုသူမှ ကျခံရန်။

သက်သေခံလက်မှတ်ဆိုင်ရာစည်းကမ်းချက်များ

၈။ သက်သေခံလက်မှတ်ဆိုင်ရာ စည်းကမ်းချက်များနှင့်ပတ်သက်၍ အောက်ဖော်ပြပါ အချက် တို့ကို လိုက်နာဆောင်ရွက်ရမည်-

- (က) ဤပတ်ဝန်းကျင်ထိန်းသိမ်းရေးဆိုင်ရာ လိုက်နာဆောင်ရွက်မှု သက်သေခံလက်မှတ် သက်တမ်းသည် ထုတ်ပေးသည့်နေ့ရက်မှစ၍ (၅)နှစ် ဖြစ်သည်။ စီမံကိန်းအဆိုပြုသူ သည် ပတ်ဝန်းကျင်ထိန်းသိမ်းရေးဆိုင်ရာ လိုက်နာဆောင်ရွက်မှု သက်သေခံလက်မှတ်



သက်တမ်းမကုန်ဆုံးမီ(၆)လ ကြိုတင်၍ သက်တမ်းတိုးရန် ဝန်ကြီးဌာနသို့ လျှောက်ထားရန်၊

(ခ) စီမံကိန်းအဆိုပြုသူသည် သက်သေခံလက်မှတ်ရရှိပြီး ပထမ(၂)နှစ်အတွင်း စီမံကိန်း၏ အကောင်အထည်ဖော်မှုကို စတင်ဆောင်ရွက်ရမည်။ ထိုသို့ဆောင်ရွက်ခြင်းကို စတင်ဆောင်ရွက်သည့်နေ့မှ ရက်ပေါင်း(၃၀)ထက် နောက်မကျစေဘဲ ဤဦးစီးဌာနသို့ စာဖြင့် သတင်းပို့ အကြောင်းကြားရမည့်အပြင် စီမံကိန်းကို အကောင်အထည်ဖော်ရာတွင် ပါဝင်သော ဆောင်ရွက်မှုများကို သတ်မှတ်ဖော်ပြရန်၊

(ဂ) စီမံကိန်းအဆိုပြုသူသည် စီမံကိန်းအကောင်အထည်ဖော်မှုကို မည်သည့်အတွက်ကြောင့် စတင်နိုင်ခြင်းမရှိကြောင်းနှင့် စတင်အကောင်အထည်ဖော်နိုင်ရန် အချိန်ကာလမည်မျှ လိုအပ်ကြောင်းကို အကျိုးအကြောင်းဖော်ပြ၍ ထိုလိုအပ်သည့် ကာလအတွက် အချိန်တိုးပေးရန် တင်ပြချက်အရ ဝန်ကြီးဌာနက အချိန်တိုးပေးသည့်ကိစ္စမှတစ်ပါး ပတ်ဝန်းကျင်ထိန်းသိမ်းရေးဆိုင်ရာ လိုက်နာဆောင်ရွက်မှု သက်သေခံလက်မှတ်ရရှိပြီး (၂) နှစ်အတွင်း စီမံကိန်းကို ထိရောက်စွာအကောင်အထည်ဖော်မှုအား စတင်ဆောင်ရွက်ခြင်း မပြုလျှင် ကနဦးပတ်ဝန်းကျင်ဆန်းစစ်ခြင်းအစီရင်ခံစာကို အသစ်ပြုလုပ်တင်ပြရန်၊

(ဃ) စီမံကိန်းအကောင်အထည်ဖော်ဆောင်ရွက်ရာတွင် အောက်ပါအချက်များ တွေ့ရှိရပါက ပတ်ဝန်းကျင်ထိန်းသိမ်းရေးဆိုင်ရာ လိုက်နာဆောင်ရွက်မှု သက်သေခံလက်မှတ်ပါ စည်းကမ်းချက်များကို ဝန်ကြီးဌာနမှပြင်ဆင်ခြင်း ကနဦးပတ်ဝန်းကျင်ဆန်းစစ်ခြင်း အစီရင်ခံစာကို ပြန်လည်ပြင်ဆင်စေပြီး တင်ပြရန် ညွှန်ကြားပါက စီမံကိန်းအဆိုပြုသူက လိုက်နာဆောင်ရွက်ရမည်-

(၁) စီမံကိန်းကြောင့် အမှန်တကယ်ထိခိုက်မှု သို့မဟုတ် ထိခိုက်နိုင်မှုများကို လျော့ချရန် ဆောင်ရွက်မှုများသည် ပြည့်စုံမှုမရှိခြင်း သို့မဟုတ် လုံလောက်မှုမရှိခြင်း၊

(၂) စီမံကိန်း၏ ဆိုးကျိုးသက်ရောက်မှုများသည် မည်ကဲ့သို့ထိခိုက်မှုဖြစ်စေကြောင်း သို့မဟုတ် ဖြစ်စေနိုင်ကြောင်း သို့မဟုတ် ဖြစ်လာကြောင်း သိရှိနိုင်ရန် သတင်းအချက်အလက်သစ်များ ထွက်ပေါ်လာခြင်း၊

(၃) စီမံကိန်းသည် ကနဦးပတ်ဝန်းကျင်ဆန်းစစ်ခြင်းအစီရင်ခံစာ(IEE)ကို မူလအတည်ပြုခဲ့သည့်အချိန်မှ ကြိုတင်သိမြင်နိုင်ခြင်းမရှိသော ဆိုးကျိုးသက်ရောက်မှုများရှိခြင်း၊



- (၄) စီမံကိန်း၏ဆိုးကျိုးသက်ရောက်မှုများသည် မူလ ကနဦးပတ်ဝန်းကျင်ဆန်းစစ်ခြင်းအစီရင်ခံစာ(IEE)၊ ပတ်ဝန်းကျင်ထိန်းသိမ်းရေးဆိုင်ရာ လိုက်နာဆောင်ရွက်မှု သက်သေခံလက်မှတ်နှင့် စည်းကမ်းချက်များထုတ်ပေးခြင်း၊ ပြင်ဆင်ခြင်း၊ တင်သွင်းခြင်းနှင့် အတည်ပြုခြင်းများအတွက် အခြေခံအချက်များ ထုတ်ဖော်ခဲ့စဉ်က မျှော်မှန်းထားသည့် ထိခိုက်မှုထက် ပိုမိုကြီးမားခြင်း၊
- (၅) အကောင်းဆုံးရရှိနိုင်သော နည်းလမ်း အဓိပ္ပာယ်ဖွင့်ဆိုချက်အရ စီမံကိန်း၏ ဆိုးကျိုးသက်ရောက်မှုကို ထူးခြားစွာ လျော့ချနိုင်ခြင်း၊
- (၆) စီမံကိန်း၏ ဆိုးကျိုးသက်ရောက်မှုများကို စီမံကိန်းတွင် စီးပွားရေးအရ သိသိသာသာအပိုကုန်ကျစရိတ်မဖြစ်စေဘဲ အလေ့အကျင့်ကောင်းများဖြင့် လျော့ချနိုင်ခြင်း၊
- (၇) ပတ်ဝန်းကျင်ထိန်းသိမ်းရေးဆိုင်ရာ လိုက်နာဆောင်ရွက်မှု သက်သေခံလက်မှတ်တွင် သတ်မှတ်ထားသော နည်းလမ်းများ/ စည်းကမ်းချက်များသည် ဆိုးကျိုးသက်ရောက်မှုများကို လျော့ချရာတွင် မလိုအပ်တော့ဟု ဆုံးဖြတ်နိုင်ခြင်း။

၉။ ပတ်ဝန်းကျင်ထိန်းသိမ်းရေးရန်ပုံငွေဆိုင်ရာ စည်းကမ်းချက်များ။ ပတ်ဝန်းကျင်ထိန်းသိမ်းရေးဆိုင်ရာ ရန်ပုံငွေနှင့်စပ်လျဉ်း၍ အောက်ပါတို့ကို လိုက်နာဆောင်ရွက်ရမည်-

- (က) ပတ်ဝန်းကျင်ထိန်းသိမ်းရေးနည်းဥပဒေ ၃၀ နှင့်အညီ ညစ်ညမ်းမှု (ထုတ်လွှတ်မှု၊ စွန့်ပစ်ပစ္စည်း)ဖြစ်စေခြင်းအတွက် ပေးဆောင်ငွေများ၊ သယံဇာတအသုံးပြုမှုနှင့် ဂေဟစနစ်ဝန်ဆောင်မှုများမှ အကျိုးရရှိခြင်းအတွက် ပတ်ဝန်းကျင်ထိန်းသိမ်းရေးရန်ပုံငွေတွင် ပေးဆောင်ငွေများအဖြစ်ထည့်ဝင်ရန် ပတ်ဝန်းကျင်ထိန်းသိမ်းရေးကော်မတီ၏ အတည်ပြုချက်ဖြင့် ဤဝန်ကြီးဌာနက သတ်မှတ်ပါက စီမံကိန်း အဆိုပြုသူမှ ငွေကြေးထည့်ဝင်ရန်၊
- (ခ) စီမံကိန်းအဆိုပြုသူသည် ငွေရေးကြေးရေး အာမခံချက်များအားလုံးကို ဝန်ကြီးဌာနမှ ပတ်ဝန်းကျင်ထိန်းသိမ်းရေးကော်မတီ၏ အတည်ပြုချက်ဖြင့် သတ်မှတ်/ပြင်ဆင်တောင်းခံပါက ထည့်ဝင်ရန်၊
- (ဂ) စီမံကိန်းအဆိုပြုသူသည် ပတ်ဝန်းကျင်စီမံခန့်ခွဲမှုအစီအစဉ်ကို အကောင်အထည်ဖော်ဆောင်ရွက်နိုင်ရေးအတွက် အစီရင်ခံစာတွင် ဖော်ပြထားသည့်အတိုင်း ရန်ပုံငွေထူထောင်ထားရှိရန်၊
- (ဃ) စီမံကိန်းအဆိုပြုသူအနေဖြင့် ပတ်ဝန်းကျင်စီမံခန့်ခွဲမှုအစီအစဉ်ပါ ပတ်ဝန်းကျင်ထိန်းသိမ်းရေးလုပ်ငန်းများအတွက် ထည့်သွင်းဖော်ပြထားသည့် လျာထားအသုံးစရိတ်များနှင့်



ပတ်သက်၍ သီးခြားငွေစာရင်းဖွင့်လှစ်ထားသော အထောက်အထားအချက်အလက်
ဖြင့် ထည့်သွင်းဖော်ပြရန်။

အထွေထွေစည်းကမ်းချက်များ

၁၀။ စီမံကိန်းအဆိုပြုသူသည် စီမံကိန်းဒီဇိုင်းနှင့် စီမံကိန်းလုပ်ငန်းများကို ပြင်ဆင်ရန်ရှိပါက
ဝန်ကြီးဌာနသို့ ကြိုတင်အသိပေးတင်ပြရမည်။

၁၁။ ဤပတ်ဝန်းကျင်ထိန်းသိမ်းရေးဆိုင်ရာ လိုက်နာဆောင်ရွက်မှု သက်သေခံလက်မှတ်သည်
ဤလက်မှတ်ပါ လုပ်ငန်းနှင့်သာ သက်ဆိုင်စေရမည်။

၁၂။ ဤပတ်ဝန်းကျင်ထိန်းသိမ်းရေးဆိုင်ရာ လိုက်နာဆောင်ရွက်မှု သက်သေခံလက်မှတ်သည်
ပတ်ဝန်းကျင်ထိန်းသိမ်းရေးနှင့် လူမှုရေးဆိုင်ရာ လိုက်နာဆောင်ရွက်ရန်ဖြစ်ပြီး စီမံကိန်းလုပ်ငန်း
ဆောင်ရွက်ခွင့်ပြုမိန့်မှာ သက်ဆိုင်ရာဌာန၏ မူဝါဒ၊ ဥပဒေ၊ နည်းဥပဒေများ၊ လုပ်ထုံးလုပ်နည်း၊
လမ်းညွှန်ချက်များနှင့်အညီ ဆောင်ရွက်ရန်ဖြစ်သည်။ စီမံကိန်းသက်တမ်းအတွင်း စစ်ဆေးမှု
ပြုလုပ်ချိန်တွင် ခွင့်ပြုမိန့်စာရွက်စာတမ်း အထောက်အထားများအားလုံးကို တင်ပြရမည်။

၁၃။ စီမံကိန်းပိုင်ရှင်နှင့် အဆိုပြုထားသော လွှဲပြောင်းလက်ခံသူတို့၏ ပူးပေါင်းလျှောက်ထား
ချက်အရ ဤသက်သေခံလက်မှတ် သို့မဟုတ် ယင်း၏အစိတ်အပိုင်းတစ်ရပ်ရပ်ကို အဆိုပြုထား
သော လွှဲပြောင်းလက်ခံသူထံ ဝန်ကြီးဌာန၏ ခွင့်ပြုချက်ရရှိပြီးမှသာ လွှဲပြောင်းရမည်။

၁၄။ ပတ်ဝန်းကျင်ထိခိုက်မှုဆန်းစစ်ခြင်းဆိုင်ရာ လုပ်ထုံးလုပ်နည်း၊ အပိုဒ် ၁၀၂ အရ စီမံကိန်း
အဆိုပြုသူသည် မိမိကိုယ်တိုင်ကြောင့်ဖြစ်စေ မိမိကိုယ်စားဆောင်ရွက်ရန် ခန့်ထားခြင်း သို့မဟုတ်
ငှားရမ်းခြင်း သို့မဟုတ် အခွင့်အာဏာပေးခြင်း ပြုထားသည့် ကန်ထရိုက်တာ၊ လက်ခွဲဆောင်ရွက်
ပေးသူ ဆပ်ကန်ထရိုက်တာ၊ အရာရှိ၊ အလုပ်သမား၊ ကိုယ်စားလှယ် သို့မဟုတ် အတိုင်ပင်ခံများ၏
ပြုလုပ်မှု သို့မဟုတ် ပျက်ကွက်မှုကြောင့်ဖြစ်စေ ပေါ်ပေါက်သည့် ဆိုးကျိုးသက်ရောက်မှုများ အားလုံး
တို့အတွက် တာဝန်ရှိသည်။

၁၅။ စီမံကိန်းအဆိုပြုသူသည် ဤပတ်ဝန်းကျင်ထိန်းသိမ်းရေးဆိုင်ရာ လိုက်နာဆောင်ရွက်မှု
သက်သေခံလက်မှတ်ပါ စည်းကမ်းချက်များကို လိုက်နာမှုမရှိပါက ပတ်ဝန်းကျင်ထိန်းသိမ်းရေး
ဥပဒေ၊ နည်းဥပဒေများ၊ လုပ်ထုံးလုပ်နည်းများနှင့်အညီ အရေးယူခြင်းခံရမည်။