



ပြည်ထောင်စုသမ္မတမြန်မာနိုင်ငံတော်အစိုးရ
သယံဇာတနှင့်သဘာဝပတ်ဝန်းကျင်ထိန်းသိမ်းရေးဝန်ကြီးဌာန
နေပြည်တော်



စက်မှုဝန်ကြီးဌာန၊ အမှတ်(၁)အကြီးစားစက်မှုလုပ်ငန်း၊ အမှတ်(၂)သံမဏိစက်ရုံ(ပင်းပက်)မှ ရှမ်းပြည်နယ်(တောင်ပိုင်း)၊ တောင်ကြီးခရိုင်၊ နောင်ကာကယ်ဒေသရှိ လုပ်ကွက်(၁)မြေဧရိယာ (၃၈.၂၃)ဧကနှင့် လုပ်ကွက်(၂)မြေဧရိယာ(၂၇.၀၂)ဧကတို့တွင် အကောင်အထည်ဖော်ဆောင်ရွက် လျက်ရှိသည့် ထုံးကျောက်(စက်မှုတွင်းထွက်ကုန်ကြမ်း) အလတ်စားတူးဖော်ထုတ်လုပ်ခြင်း လုပ်ငန်းအတွက် တင်ပြလာသော ကနဦးပတ်ဝန်းကျင်ဆန်းစစ်ခြင်း(IEE)အစီရင်ခံစာ၏

ပတ်ဝန်းကျင်ထိန်းသိမ်းရေးဆိုင်ရာ လိုက်နာဆောင်ရွက်မှု သက်သေခံလက်မှတ်
(Environmental Compliance Certificate-ECC)



ပြည်ထောင်စုသမ္မတမြန်မာနိုင်ငံတော်အစိုးရ
 သယံဇာတနှင့်သဘာဝပတ်ဝန်းကျင်ထိန်းသိမ်းရေးဝန်ကြီးဌာန
 ပတ်ဝန်းကျင်ထိန်းသိမ်းရေးဆိုင်ရာ လိုက်နာဆောင်ရွက်မှု သက်သေခံလက်မှတ်
 (Environmental Compliance Certificate - ECC)

သက်သေခံလက်မှတ်အမှတ်။ ECC(၄၇၇) ရက်စွဲ။ ၂၀၂၃ခုနှစ်၊ နိုဝင်ဘာလ(၃)ရက်
 ၁။ သယံဇာတနှင့်သဘာဝပတ်ဝန်းကျင်ထိန်းသိမ်းရေးဝန်ကြီးဌာနသည် ပတ်ဝန်းကျင်ထိန်းသိမ်းရေး
 ဥပဒေ (ပြည်ထောင်စုလွှတ်တော် ဥပဒေအမှတ် ၉/၂၀၁၂)နှင့် ပတ်ဝန်းကျင်ထိခိုက်မှုဆန်းစစ်ခြင်း
 ဆိုင်ရာ လုပ်ထုံးလုပ်နည်း(အမိန့်ကြော်ငြာစာအမှတ် ၆၁၆/၂၀၁၅)တို့အရ နောက်ဆက်တွဲ(က)တွင်
 ဖော်ပြထားသော အဆိုပြုစီမံကိန်းအား နောက်ဆက်တွဲ(ခ)ပါ စည်းကမ်းချက်များကို လိုက်နာ
 ဆောင်ရွက်စေလျက် ဤပတ်ဝန်းကျင်ထိန်းသိမ်းရေးဆိုင်ရာ လိုက်နာဆောင်ရွက်မှု သက်သေခံ
 လက်မှတ် (Environmental Compliance Certificate - ECC)ကို ထုတ်ပေးလိုက်သည်-

- (က) စီမံကိန်းအဆိုပြုသူ - ဦးဆောင်ညွှန်ကြားရေးမှူး
 အမှတ်(၁)အကြီးစားစက်မှုလုပ်ငန်း
- (ခ) ဆက်သွယ်ရန်လိပ်စာ - အမှတ်(၁)အကြီးစားစက်မှုလုပ်ငန်း
 ရုံးအမှတ်(၃၀)၊ ဇေယျဌာနီလမ်း၊ နေပြည်တော်
 ၀၆၇-၄၀၅၀၅၉၊ ၄၀၅၃၂၂၊ ၄၀၅၃၃၅
- (ဂ) စီမံကိန်းအမျိုးအစား - အမှတ်(၂)သံမဏိစက်ရုံ(ပင်းပက်)
 ထုံးကျောက်(စက်မှုတွင်းထွက်ကုန်ကြမ်း)
 အလတ်စားတူးဖော်ထုတ်လုပ်ခြင်းလုပ်ငန်း
- (ဃ) စီမံကိန်းကာလ - အခွင့်အမိန့်ရ အဖွဲ့အစည်းက ခွင့်ပြုသည့်ကာလ
- (င) စီမံကိန်း၏ အရွယ်အစား - လုပ်ကွက်(၁)ရှိ (၃၈.၂၃)ဧကနှင့် လုပ်ကွက်(၂)ရှိ
 (၂၇.၀၂) ဧက
- (စ) စီမံကိန်းတည်နေရာ - ရှမ်းပြည်နယ်(တောင်ပိုင်း)၊ တောင်ကြီးခရိုင်၊ နောင်
 တောင်ကြီးမြို့နယ်၊ နမ့်ဆီးကျေးရွာအုပ်စု၊ နောင်
 ကာကယ်ဒေသရှိ လုပ်ကွက်(၁)နှင့် လုပ်ကွက်(၂)
- (ဆ) ECC သက်တမ်း - (၅) နှစ်
 စတင်ထုတ်ပေးရက် - ၂၀-၆-၂၀၂၃
 သက်တမ်းကုန်ဆုံးရက် - ၁၉-၆-၂၀၂၈

(ဇ) အတည်ပြုအစီရင်ခံစာ - အမှတ်(၁)သတ္တုတွင်းလုပ်ငန်းမှတစ်ဆင့် တင်ပြထားသည့် ၇-၅-၂၀၂၃ ရက်စွဲပါ စာအမှတ်၊ ၆၉၁၇/၄၀၃/ထလရ-၁(၁၄)/ကစလ-၁(ပင်းပက်) /၂၀၂၃

စည်းကမ်းသတ်မှတ်ချက်များသတ်မှတ်ခြင်း

၂။ အောက်ဖော်ပြပါ ရည်ရွယ်ချက်များ ရရှိနိုင်ရေးအတွက် ဤသက်သေခံလက်မှတ်၏ နောက်ဆက်တွဲပါ စည်းကမ်းချက်များကို လိုက်နာဆောင်ရွက်ရန် သတ်မှတ်ထားခြင်းဖြစ်ပါသည်-

- (က) ပတ်ဝန်းကျင်နှင့် လူမှုဆိုင်ရာ ဆိုးကျိုးသက်ရောက်မှုများကို ကြိုတင်ကာကွယ်ရေး၊ အနိမ့်ဆုံးဖြစ်စေရေးနှင့် ထိခိုက်မှုများကို ပြန်လည်ကုစားရေး ဆောင်ရွက်ပေးရန်၊
- (ခ) စီမံကိန်းအဆိုပြုသူ၏ စီမံကိန်းဆိုင်ရာ ကတိကဝတ်များနှင့် လိုက်နာထမ်းဆောင်ရမည့်တာဝန်များကို သတ်မှတ်ရန်၊
- (ဂ) လက်ခံနိုင်သော ပတ်ဝန်းကျင်အရည်အသွေး ဖြစ်စေရေးအတွက် စံချိန်စံညွှန်းများနှင့် အရည်အသွေးတိုင်းတာရေးနည်းလမ်းများ သတ်မှတ်ရန်၊
- (ဃ) စောင့်ကြပ်ကြည့်ရှုခြင်းနှင့် အစီရင်ခံခြင်းတို့ကို ပုံမှန်ဆောင်ရွက်စေရန်၊
- (င) စီမံကိန်းတွင်စဉ်ဆက်မပြတ်ဆောင်ရွက်သွားရမည့်ပတ်ဝန်းကျင်စီမံခန့်ခွဲရေးအစီအမံ တစ်ရပ်ကို ရေးဆွဲဆောင်ရွက်ရန်။



(Handwritten signature)

(လှမောင်သိန်း)
အမြဲတမ်းအတွင်းဝန်

သယံဇာတနှင့်သဘာဝပတ်ဝန်းကျင်ထိန်းသိမ်းရေးဝန်ကြီးဌာန

စက်မှုဝန်ကြီးဌာန၊ အမှတ်(၁)အကြီးစားစက်မှုလုပ်ငန်း၊ အမှတ်(၂)သံမဏိစက်ရုံ(ပင်းပက်)မှ ရှမ်းပြည်နယ်(တောင်ပိုင်း)၊ တောင်ကြီးခရိုင်၊ နောင်ကာကယ်ဒေသတွင် အကောင်အထည်ဖော် ဆောင်ရွက်လျက်ရှိသည့် မြေဧရိယာ(၃၈.၂၃)ဧကရှိ လုပ်ကွက်(၁)နှင့် မြေဧရိယာ(၂၇.၀၂)ဧကရှိ လုပ်ကွက်(၂)တို့၏ ထုံးကျောက်(စက်မှုတွင်းထွက်ကုန်ကြမ်း) အလတ်စားတူးဖော်ထုတ်လုပ်ခြင်း လုပ်ငန်း၏ စီမံကိန်းအကြောင်းအရာဖော်ပြချက်

၁။ စက်မှုဝန်ကြီးဌာန၊ အမှတ်(၁)အကြီးစားစက်မှုလုပ်ငန်း၊ အမှတ်(၂)သံမဏိစက်ရုံ(ပင်းပက်)၏ ရှမ်းပြည်နယ်(တောင်ပိုင်း)၊ တောင်ကြီးခရိုင်၊ နောင်ကာကယ်ဒေသတွင် အကောင်အထည်ဖော် ဆောင်ရွက်လျက်ရှိသည့် မြေဧရိယာ(၃၈.၂၃)ဧကရှိ လုပ်ကွက်(၁)နှင့် မြေဧရိယာ(၂၇.၀၂)ဧကရှိ လုပ်ကွက်(၂)၏ ထုံးကျောက်(စက်မှုတွင်းထွက်ကုန်ကြမ်း) အလတ်စားတူးဖော်ထုတ်လုပ်ခြင်းလုပ်ငန်း အတွက် အမှတ်(၁)သတ္တုတွင်းလုပ်ငန်းမှတစ်ဆင့် ၇-၅-၂၀၂၃ ရက်စွဲပါ စာအမှတ်၊ ၆၉၁၇/ ၄၀၃/ ထလရ- ၁(၁၄)/ ကစလ-၁(ပင်းပက်)/ ၂၀၂၃ ဖြင့် တင်ပြခဲ့သည့် အပြီးသတ် ကနဦးပတ်ဝန်းကျင် ဆန်းစစ်ခြင်း(IEE)အစီရင်ခံစာကို ပတ်ဝန်းကျင်ထိန်းသိမ်းရေးဆိုင်ရာ လိုက်နာဆောင်ရွက်မှု သက်သေခံလက်မှတ်(Environmental Compliance Certificate - ECC) ထုတ်ပေးခြင်းဖြစ်သည်။

၂။ စီမံကိန်းအဆိုပြုသူ။ ဦးဆောင်ညွှန်ကြားရေးမှူး၊ အမှတ်(၁)အကြီးစားစက်မှုလုပ်ငန်း၊ စက်မှုဝန်ကြီးဌာန ဖြစ်ပါသည်။

၃။ စီမံကိန်းဆောင်ရွက်ပုံအဆင့်ဆင့်။ စီမံကိန်းလုပ်ငန်းဆောင်ရွက်ရာတွင် သတ္တုသန့်စင်သည့် နည်းစနစ်များပြုလုပ်ရန် မလိုအပ်သည့်အတွက် ဟင်းလင်းဖွင့်တူးဖော်နည်းစနစ်ဖြင့် ဆောင်ရွက် သွားမည်ဖြစ်ပါသည်။ မိုင်းမှတူးဖော်ပြီးသည့် ထွက်ရှိလာသော ကျောက်များအား အမှတ်(၂)သံမဏိ စက်ရုံသို့ သယ်ဆောင်၍ တစ်နှစ်လျှင်တန်ချိန်(၆၈,၇၄၂)ခန့်ကို Burnt Lime ရရှိအောင် ထုတ်လုပ် သွားမည် ဖြစ်ပါသည်။

၄။ အသုံးပြုကုန်ကြမ်းပစ္စည်းများ။ တစ်နှစ်လျှင် Emulsion Explosive (၁၅၁၂၃.၂၄) ကီလို ဂရမ်နှင့် ဆက်စပ်ပစ္စည်းများဖြစ်သည့် cotex (၃၈၄၉၆.၆၀)မီတာ၊ Safety fuse(၄၀၅)မီတာ၊ no(6) Plain Detonator(၁၃၀၆.၈)ခု၊ Detonation Relay (၁၁၆)pcs၊ တစ်နှစ်လျှင် စက်သုံးဆီ(၁၉၁၈၃.၅) ဂါလန်နှင့် တစ်နှစ်လျှင် အထွေထွေလုပ်ငန်းသုံးရေပမာဏ (၃၃၀,၀၀၀)ဂါလန်ခန့်၊ Dozen Loaden Backhoe၊ Hydraulic Crawler Drill၊ Jack Hammer With Air Compressor၊ Dump Truck(20 tons)များကို ဝန်ထမ်းအင်အား(၂၄)ဦးဖြင့် တစ်ပတ်လျှင်(၆)ရက်၊ တစ်နေ့လျှင် အလုပ်လုပ်ချိန်(၈) နာရီနှုန်းဖြင့် ဆောင်ရွက်သွားမည် ဖြစ်ပါသည်။

၅။ စီမံကိန်းတည်နေရာ။ ရှမ်းပြည်နယ်(တောင်ပိုင်း)၊ တောင်ကြီးခရိုင်၊ တောင်ကြီးမြို့နယ်၊ နောင်ကာကယ်ကျေးရွာအနီး၊ နောင်ကာကယ်တောင်ရှိ မြေဧရိယာ(၃၈.၂၃)ဧက၏ လုပ်ကွက်(၁)



ခန့်မှန်းမြေပုံအညွှန်း၊ A-749116၊ B-750116၊ C-750111၊ D-746111၊ E-746115 နှင့် မြေဧရိယာ (၂၇.၀၂)ဧက၏ လုပ်ကွက်(၂)ခန့်မှန်းမြေပုံအညွှန်း၊ A-752117၊ B-754117၊ C-754113၊ D-751112၊ E-751116 တွင်တည်ရှိပါသည်။



အမှတ်(၂)သံမဏိစက်ရုံ(ပင်းပက်)မှ ရှမ်းပြည်နယ်(တောင်ပိုင်း)၊ တောင်ကြီးမြို့နယ်၊ နောင်ကာကယ် ဒေသတွင် အကောင်အထည်ဖော် ဆောင်ရွက်လျက်ရှိသည့် ထုံးကျောက် (စက်မှုတွင်းထွက် ကုန်ကြမ်း) အလတ်စားတူးဖော်ထုတ်လုပ်ခြင်းလုပ်ငန်း၏ လုပ်ငန်းတည်နေရာပြမြေပုံ

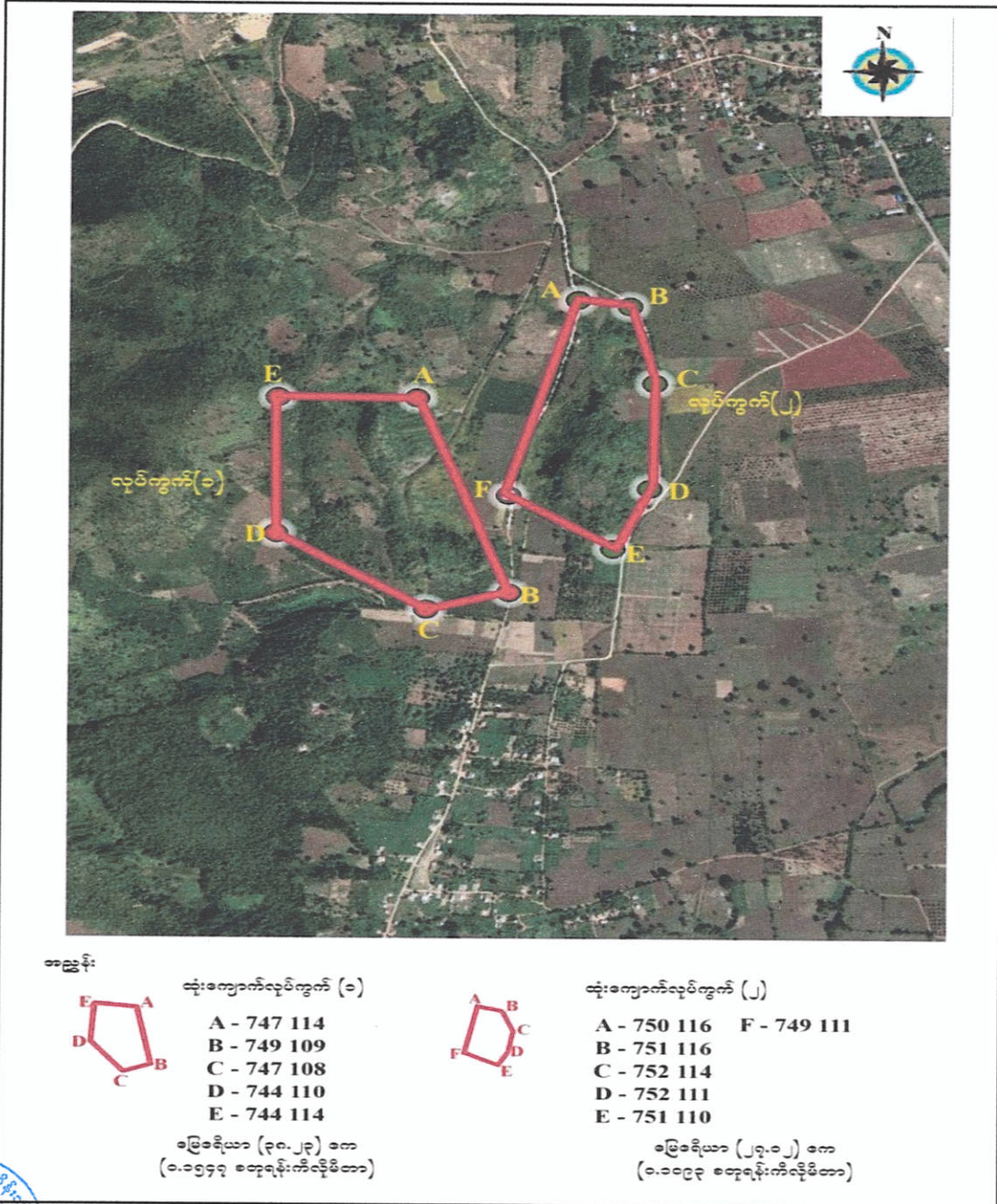

အမှတ်(၂)သံမဏိစက်ရုံ(ပင်းပက်)မှ ရှမ်းပြည်နယ်(တောင်ပိုင်း)၊ တောင်ကြီးမြို့နယ်၊ နောင်ကာကယ် ဒေသတွင် အကောင်အထည်ဖော် ဆောင်ရွက်လျက်ရှိသည့် ထုံးကျောက် (စက်မှုတွင်းထွက် ကုန်ကြမ်း) အလတ်စားတူးဖော်ထုတ်လုပ်ခြင်းလုပ်ငန်း၏ Layout Plan

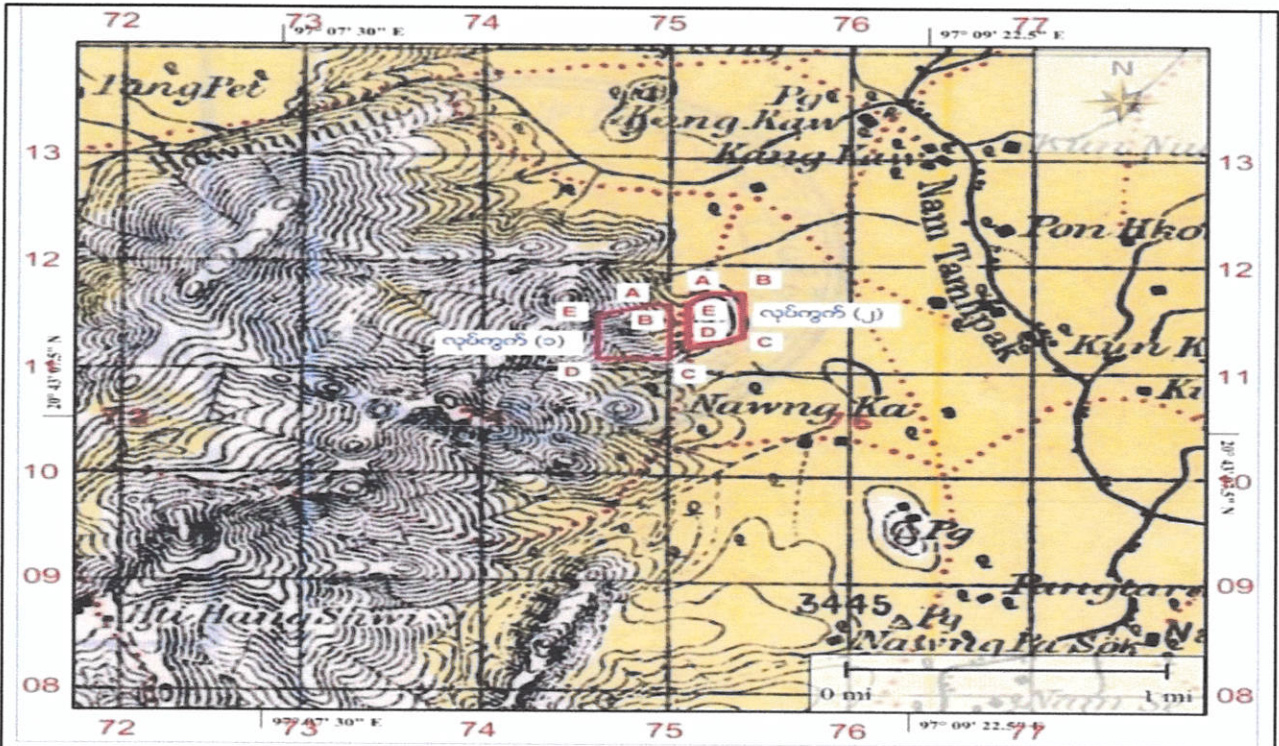

အညွှန်း:

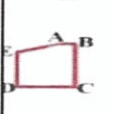

- လုပ်ကွက်(၁)
 A - 749 116
 B - 750 116
 C - 750 111
 D - 746 111
 E - 746 115



- လုပ်ကွက်(၂)
 A - 752 117
 B - 754 117
 C - 754 113
 D - 751 112
 E - 751 116

မြေဧရိယာ (၃၈.၂၃) ဧက
 (၀.၁၅၄၇ စတုရန်းကီလိုမီတာ)

မြေဧရိယာ (၂၇.၀၂) ဧက
 (၀.၁၀၉၃ စတုရန်းကီလိုမီတာ)

(ပြုစုသူ) (စစ်ဆေးသူ) (အတည်ပြုသူ)



အမှတ်(၂)သံမဏိစက်ရုံ(ပင်းပက်)မှ ရှမ်းပြည်နယ်(တောင်ပိုင်း)၊ တောင်ကြီးမြို့နယ်၊ နောင်ကာကယ် ဒေသတွင် အကောင်အထည်ဖော် ဆောင်ရွက်လျက်ရှိသည့် ထုံးကျောက် (စက်မှုတွင်းထွက် ကုန်ကြမ်း)အလတ်စားတူးဖော်ထုတ်လုပ်ခြင်းလုပ်ငန်း၏ Layout Plan

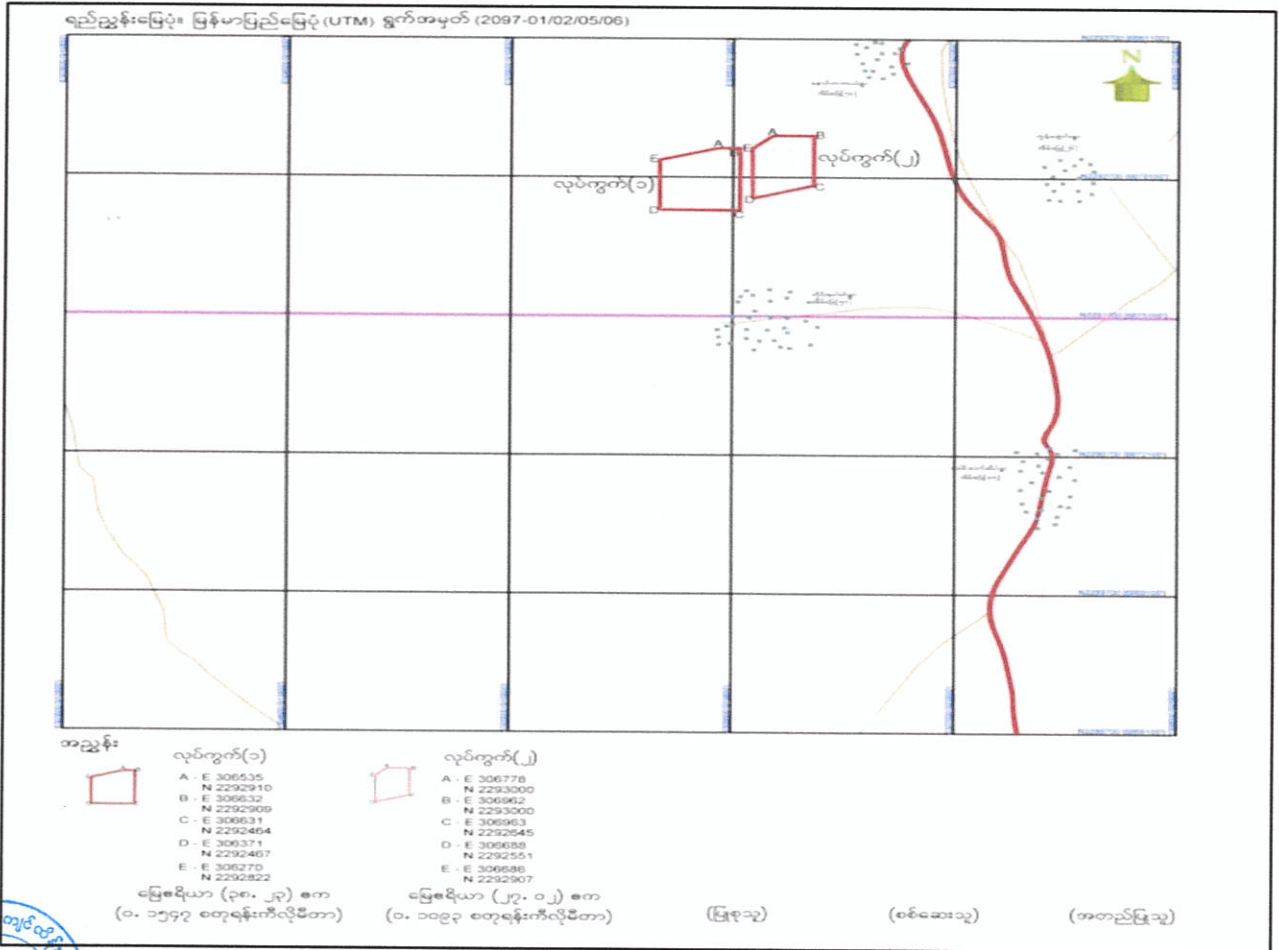

ကတိကဝတ်များ၊ စည်းကမ်းသတ်မှတ်ချက်များနှင့် အထွေထွေစည်းကမ်းများ
ကနဦးပတ်ဝန်းကျင်ဆန်းစစ်ခြင်းအစီရင်ခံစာအရ လိုက်နာဆောင်ရွက်ရမည့်ကတိကဝတ်များ

၆။ စီမံကိန်းအဆိုပြုသူက အမှတ်(၁)သတ္တုတွင်းလုပ်ငန်းမှတစ်ဆင့် ၇-၅-၂၀၂၃ ရက်စွဲပါ စာအမှတ်၊ ၆၉၁၇/ ၄၀၃/ထလရ-၁(၁၄)/ ကစလ-၁(ပင်းပက်)/၂၀၂၃ ဖြင့် တင်ပြလာသည့် ကနဦး ပတ်ဝန်းကျင်ဆန်းစစ်ခြင်းအစီရင်ခံစာတွင် ဖော်ပြထားသည့် အောက်ပါကတိကဝတ်များကို လိုက်နာ ဆောင်ရွက်ရမည်-

(က) မူဝါဒ၊ ဥပဒေနှင့် လုပ်ထုံးလုပ်နည်း။ စီမံကိန်းအဆိုပြုသူသည် ပတ်ဝန်းကျင် ထိန်းသိမ်းရေးဥပဒေ၊ ပတ်ဝန်းကျင်ထိန်းသိမ်းရေးနည်းဥပဒေများ၊ ပတ်ဝန်းကျင် ထိခိုက်မှုဆန်းစစ်ခြင်းဆိုင်ရာ လုပ်ထုံးလုပ်နည်း၊ အမျိုးသားပတ်ဝန်းကျင်ဆိုင်ရာ အရည်အသွေး(ထုတ်လွှတ်မှု) လမ်းညွှန်ချက်များနှင့် စီမံကိန်းနှင့် သက်ဆိုင်သည့် အခြား ဥပဒေ၊ နည်းဥပဒေများ၊ မူဝါဒများကို လိုက်နာဆောင်ရွက်ရမည်။

(ခ) စီမံကိန်းဆောင်ရွက်မည့်လုပ်ငန်းစဉ်။ စီမံကိန်းလုပ်ငန်းဆောင်ရွက်ရာတွင် သတ္တု သန့်စင်သည့် နည်းစနစ်များပြုလုပ်ရန် မလိုအပ်သည့်အတွက် ဟင်းလင်းဖွင့်တူးဖော် နည်းစနစ်ဖြင့် ဆောင်ရွက်သွားမည်ဖြစ်ပါသည်။ မိုင်းမှတူးဖော်ပြီးသည့် ထွက်ရှိလာသော ကျောက်များအား အမှတ်(၂)သံမဏိစက်ရုံသို့ သယ်ဆောင်၍ တစ်နှစ်လျှင် တန်ချိန် (၆၈,၇၄၂)ခန့်ကို Burnt Lime ရရှိအောင် ထုတ်လုပ်သွားမည် ဖြစ်ပါသည်။

(ဂ) လေထုအရည်အသွေးစီမံခန့်ခွဲမှု။ အောက်ပါအတိုင်းလိုက်နာဆောင်ရွက်ရမည်-

(၁) တူးဖော်ပြီးသည့် ထုံးကျောက်များ သယ်ယူမည့် လမ်းကြောင်းများတွင် မကြာခဏ ရေဖျန်းပေးခြင်းနှင့် သယ်ယူရာတွင် တာပေါ်လင်များအုပ်၍ သယ်ယူရန်၊

(၂) ယာဉ်၊ ယန္တရားများမောင်းနှင်ရာတွင် သတ်မှတ်မိုင်နှုန်း (၁)နာရီ (၄၀) ကီလိုမီတာထက်နည်းအောင် မောင်းနှင်ရန်၊

(၃) တည်ဆောက်ရေးကာလအတွင်း Access Road အသုံးပြုခြင်း၊ မွမ်းမံခြင်း များကြောင့် ဖုန်မှုန့်များထွက်ရှိပါက Dust Depressing Method ကို အကောင်အထည်ဖော် ဆောင်ရွက်ရန်၊

(၄) လေကာပင်များ အများအပြား စိုက်ပျိုးရန်၊

(၅) လေထုအရည်အသွေးအား အမျိုးသားပတ်ဝန်းကျင်ဆိုင်ရာ အရည်အသွေး (ထုတ်လွှတ်မှု)လမ်းညွှန်ချက်များပါ သတ်မှတ်ထားသော လမ်းညွှန်ချက် တန်ဖိုးထက် မကျော်လွန်စေရေး ထိန်းသိမ်းသွားရန်။

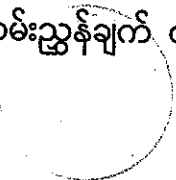

(ဃ) ရေအရည်အသွေးစီမံခန့်ခွဲမှု။ အောက်ပါအတိုင်း လိုက်နာဆောင်ရွက်ရမည်-

- (၁) ထုံးကျောက်တူးဖော်ထုတ်လုပ်ရာတွင် သဘာဝရေထွက်များနှင့် စမ်းချောင်းများ ထိခိုက်မှုမရှိစေရေးနှင့် ရေစီးကြောင်းများပြောင်းလဲမှုမရှိစေရေးအတွက် ချောင်း ဧရိယာများကို ချန်လှပ်၍ တူးဖော်ထုတ်လုပ်ရန်၊
- (၂) မိုင်းလုပ်ငန်းမှ ထွက်ရှိလာသော စွန့်ပစ်ရေ(လူသုံး)တို့အား ပတ်ဝန်းကျင် ထိခိုက်မှုမရှိစေရေး စွန့်ပစ်ရေကန် တူးဖော်ထားရှိပြီး Treatment ပြုလုပ်၍ စွန့်ပစ်ရန်၊
- (၃) စွန့်ပစ်အရည်အသွေးအား ဓာတ်ခွဲစမ်းသပ်၍ ရလဒ်တန်ဖိုးများကို အမျိုးသား ပတ်ဝန်းကျင်ဆိုင်ရာ အရည်အသွေး(ထုတ်လွှတ်မှု) လမ်းညွှန်ချက်များပါ သတ်မှတ် ထားသော လမ်းညွှန်ချက်တန်ဖိုးထက် ကျော်လွန်စေမည်မဟုတ်ဘဲ တတ်နိုင် သမျှ လျှော့ချသွားရန်၊
- (၄) ကုန်ထုတ်လမ်းနံဘေးနှင့် မီးရထားလမ်းနံဘေးတွင် အကျယ်(၁၅)ပေနှင့် အနက် (၁)ပေ အတိုင်းအတာရှိသော ရေထုတ်မြောင်းများ တည်ဆောက်၍ အလျား (၁၅)ပေ၊ အနံ(၁၅)ပေ၊ အနက်(၁၀)ပေခန့်ရှိသည့် ရေစုကန်များ တည်ဆောက် ထားရှိပြီး ဆောင်ရွက်ရန်။

(င) မြေအရည်အသွေးစီမံခန့်ခွဲမှု။ အောက်ပါအတိုင်း လိုက်နာဆောင်ရွက်ရမည်-

- (၁) မြေပြိုမှုဖြစ်စေတတ်သော Shale အလွှာများပါဝင်သည့် တောင်စောင်းများနှင့် ချောက်ကမ်းပါးပြတ်နေရာများတွင် မြေထိန်းနံရံများ တည်ဆောက်သွားရန်၊
- (၂) မိုင်းလုပ်ကွက်မှ စွန့်ပစ်အမှိုက်(လူသုံး) တို့အား လယ်/ယာမြေနှင့် နမ့်တဘက် ချောင်းတွင် မစွန့်ပစ်ဘဲ လုပ်ကွက်၏ သတ်မှတ်ထားသည့် မြေစာပုံနေရာ၌သာ စုပုံရန်၊
- (၃) မိုင်းလုပ်ကွက်မှ စွန့်ပစ်အမှိုက်(လူသုံး)တို့အား ချောင်း/ မြောင်းအတွင်း မစီးဆင်းစေရေးအတွက် အမှိုက်စုကန်များထားရှိ၍ ဆောင်ရွက်သွားရန်၊
- (၄) မိုင်းပိတ်သိမ်းပြီးနောက် မြေဆီလွှာညစ်ညမ်းမှုဖြစ်ပေါ်ခြင်း အခြေအနေ သိရှိ နိုင်ရန် Soil Sample ကောက်ယူ၍ ဓာတ်ခွဲစမ်းသပ်ဆောင်ရွက်ရန်။

(စ) ဆူညံသံစီမံခန့်ခွဲမှု။ အောက်ပါအတိုင်း လိုက်နာဆောင်ရွက်ရမည်-

- (၁) လုပ်ငန်းဧရိယာအတွင်း လမ်းဖောက်ခြင်း၊ ယာဉ်ယန္တရားများ သုံးစွဲခြင်း၊ ယမ်း ဖောက်ခွဲခြင်းကြောင့် ဆူညံသံများ ဖြစ်လာနိုင်သည့်အတွက် နေ့အချိန်တွင်သာ ဆောင်ရွက်ရန်နှင့် ဆူညံသံထွက်ရှိသည့် လုပ်ငန်းများကို ညအချိန်တွင် မပြု လုပ်ရန်၊



(၂) စက်ကြီးများ လည်ပတ်ရာတွင် အသံလုံစနစ်များ တပ်ဆင်ခြင်း၊ ညအချိန်၌ စက်ကိရိယာများ မောင်းနှင်ခြင်းကို ရှောင်ရှားရန်နှင့် အမျိုးသားပတ်ဝန်းကျင် ဆိုင်ရာ အရည်အသွေး(ထုတ်လွှတ်မှု) လမ်းညွှန်ချက်တန်ဖိုးနှင့်အညီ ဆောင်ရွက်ရန်။

(ဆ) စွန့်ပစ်ပစ္စည်းစီမံခန့်ခွဲမှု။ အောက်ပါအတိုင်း လိုက်နာဆောင်ရွက်ရမည်-

(၁) လုပ်ငန်းမှ ထွက်ရှိသော စွန့်ပစ်အမှိုက်များကို (Burning Method) အသုံးပြု၍ ဆောင်ရွက်ရန်၊

(၂) ထုံးကျောက်စုပုံမညီဒီဇိုင်းအား အောက်ခြေ၌ Clay Layer ခင်းမည်ဖြစ်ပြီး ၃ပေ အမြင့်မှ ၃၀ ပေ အမြင့်ထိထားကာ ပြိုကျမှုမရှိစေရေး ဆောင်ရွက်ရန်၊

(၃) မြေဆီလွှာတိုက်စားမှု မရှိစေရေး ဆောင်ရွက်ရန်၊

(၄) အထွေထွေစွန့်ပစ်အမှိုက်များကို ပြန်လည်အသုံးပြုနိုင်သော ပစ္စည်းနှင့် ပြန်လည်အသုံးမပြုနိုင်သော ပစ္စည်းအဖြစ် ခွဲခြားပြီး စွန့်ပစ်ပစ္စည်းစုပုံနေရာ၌ သီးခြားစွန့်ပစ်ရန်၊

(၅) မြေစာများအား သတ်မှတ်ထားသော မြေစာပုံနေရာတွင် စုပုံ၍ မိုင်းအတွင်း သင့်တင့်သောအချိန်တွင် ပြန်လည်ဖြည့်သွားရန်၊

(၆) မြေစာပုံအား ၂၀၀ပေ x ၂၀၀ပေ အကျယ်ရှိပြီး အမြင့်ပေ ၃၀ ထက် မကျော်လွန်စေရန် သတ်မှတ်ဆောင်ရွက်ရန်နှင့် လျှောစောက်မှာ ၃၅ ဒီဂရီထက် မကျော်လွန်စေရန် ဆောင်ရွက်ရန်။

(ဇ) ဇီဝမျိုးစုံမျိုးကွဲများစီမံခန့်ခွဲမှု။ အောက်ပါအတိုင်းလိုက်နာဆောင်ရွက်ရမည်-

(၁) စီမံကိန်းဧရိယာအတွင်း မိုင်းဒီဇိုင်းဧရိယာနှင့် လွတ်ကင်းသည့်နေရာတွင် တောအုပ်ငယ်တစ်ခု ထူထောင်၍ ကျေးငှက်သာရကာများအတွက် နေရာသတ်မှတ်ပေးရန်၊

(၂) ထုံးကျောက်တူးဖော်ထုတ်လုပ်ရာတွင် အပင်များခုတ်ထွင်ရှင်းလင်းရန် လိုအပ်ပါက မြို့နယ်သစ်တောဦးစီးဌာန၏ ခွင့်ပြုချက်ဖြင့် ဆောင်ရွက်ရန်၊

(၃) ရေနေသတ္တဝါများ မထိခိုက်စေရေးအတွက် နမ့်တဘက်ချောင်း၏ ရေဆင်းဧရိယာများ ချန်လှပ်၍ တူးဖော်မည်ဖြစ်ပြီး ငါးမျှားခြင်း၊ ငါးပိုက်ထောင်ခြင်း မပြုလုပ်ရန် တားမြစ်ဆောင်ရွက်ရန်၊

(၄) တောရိုင်းတိရစ္ဆာန်များ မျိုးတုံးပျောက်ကွယ်ခြင်း မရှိစေရန် အမဲလိုက်ခြင်း၊ ထောင်ချောက်များ ပြုလုပ်ဖမ်းဆီးခြင်းများကို တားမြစ်ဆောင်ရွက်ရန်၊

သတ္တုတူးဖော်ပြီးသော နေရာများကို ပြန်လည်ပြုပြင်ပြီး ပြန်လည်ထူထောင်ရေးအတွက် ဒေသနှင့်ကိုက်ညီသောအပင်များ စိုက်ပျိုးသွားရန်။

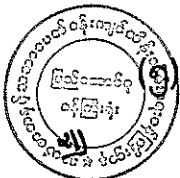

(၆) သတ္တုမိုင်းနှင့်အနီးပတ်ဝန်းကျင်များတွင်ဒေသမျိုးဖြစ်သော ထင်းရှူး၊ယူကလစ် ပင်များ နှစ်စဉ်(၅)ဧကခန့် စိုက်ပျိုးရန်နှင့် နှစ်အလိုက် တိုးချဲ့စိုက်ပျိုးရန်၊

(ဈ) အရေးပေါ်အခြေအနေ တုံ့ပြန်ရေး အစီအစဉ်။ အောက်ပါအတိုင်း လိုက်နာ ဆောင်ရွက် ရမည်-

(၁) ယမ်းအသုံးပြု၍ ဖောက်ခွဲရန်လိုအပ်ချိန်တွင် လက်ရှိစီမံကိန်းဧရိယာနှင့် အနီးဆုံးရှိ ကျေးရွာနှစ်ရွာမှ အဆောက်အဦများ မထိခိုက်စေရန် ယမ်းပမာဏ အများဆုံး ၂၈၀ ကီလိုဂရမ်ထိ အသုံးပြုမှုမရှိစေရေး ဆောင်ရွက်ရန်၊

(၂) ဘေးအန္တရာယ်များမှ လျော့ပါးစေရန် လုပ်ငန်းခွင်ကျွမ်းကျင်မှုအတွက် လုပ်ငန်းခွင်မွမ်းမံသင်တန်းများကို အလုပ်သမားများအား လေ့ကျင့်သင်ကြား ပေးခြင်းနှင့် လုပ်ငန်းခွင်ကာကွယ်ရေးပစ္စည်းများ(PPE- Personal Protective Equipments) ဝတ်ဆင်စေခြင်း ဆောင်ရွက်သွားရန်၊

(၃) အရေးပေါ်ကာကွယ်ရေးစီမံချက် (Disaster Management Plan) မီးဘေး အန္တရာယ်ကာကွယ်ရေးစီမံချက်များ ရေးဆွဲ၍ ဇာတ်တိုက်လေ့ကျင့်ခြင်း၊ အသိ ပညာပေးခြင်းများ ဆောင်ရွက်သွားရန်၊

(၄) မီးဘေးအန္တရာယ်ကာကွယ်ရေးလုပ်ငန်းများအတွက် စီမံချက်ရေးဆွဲခြင်း၊ မီး သတ်တပ်ဖွဲ့ ဖွဲ့စည်းခြင်း၊ မီးတားလမ်းဖောက်ခြင်း၊ မီးချိတ်၊ မီးကပ်နှင့်မီးသတ် ဆေးဘူးများ လုံလောက်စွာ ထားရှိခြင်းများ ဆောင်ရွက်သွားရန်၊

(၅) (Safety First)အရ သတ်မှတ်ဝတ်စုံ ဝတ်ဆင်ခြင်း၊ လုပ်ငန်းခွင်အန္တရာယ် ကင်းရှင်းရေး၊ သတိပေးဆိုင်းဘုတ်ထားရှိခြင်း၊ အရေးပေါ် ကယ်ဆယ်ရေးအဖွဲ့ ဖွဲ့စည်းခြင်း၊ ဆေးသေတ္တာထားရှိခြင်းနှင့် အခါအားလျော်စွာ ရှေးဦးသူနာပြုစု နည်းများ လေ့ကျင့်သင်ကြားပေးခြင်းများ ဆောင်ရွက်သွားရန်၊

(၆) သဘာဝဘေးအန္တရာယ်နှင့် စက်မှုဆိုင်ရာ အန္တရာယ်များဆန်းစစ်ခြင်းနှင့် ပတ် သက်၍ ကယ်ဆယ်ရေးစီမံချက် ရေးဆွဲခြင်း၊ ကယ်ဆယ်ရေးပစ္စည်းစုဆောင်းခြင်း၊ ကယ်ဆယ်ရေးအဖွဲ့ဖွဲ့စည်းခြင်းနှင့် လေ့ကျင့်ပေးခြင်း၊ စက်မှုဆိုင်ရာအန္တရာယ် အတွက် ဆောင်ရွက်မည့် အစီအစဉ်များ ပြုလုပ် ထားရန်။

(ည) စောင့်ကြပ်ကြည့်ရှုမည့် အစီအစဉ်။ စောင့်ကြပ်ကြည့်ရှုမည့် အစီအစဉ်နှင့်စပ်လျဉ်း၍ အောက်ပါအတိုင်း လိုက်နာဆောင်ရွက်ရမည်-

(၁) လေထုအရည်အသွေးအား လုပ်ငန်းလည်ပတ်ခြင်းကာလတွင် ကွန်ကျောင်း ကျေးရွာမူလတန်းကျောင်း၊ နောင်ကာကယ်ကျေးရွာလူကြီးအိမ် ၊ ထုံးကျောက် တောင်၏ အနောက်တောင်ဘက်ရှိ စိုက်ပျိုးခင်းနှင့် စီမံကိန်းဖြိုဖျက်သည့်



သတ်မှတ်နေရာများတွင် NO₂, NO, CO₂, CO, O₃, PM₁₀, PM_{2.5}နှင့် SO₂ တို့အား တစ်နှစ်လျှင် (၂)ကြိမ် တိုင်းတာစစ်ဆေးရန်၊

(၂) စွန့်ပစ်ရေအရည်အသွေးအား လုပ်ငန်းလည်ပတ်ခြင်းကာလတွင် ဝန်ထမ်းများ သုံးပြီးရေစုကန်မှ နောက်ဆုံးစွန့်ထုတ်သည့် အညစ်အကြေးကန်၌ ချဉ်ဖန်ကိန်း၊ သံသတ္တုဓာတ်၊ ဇီဝဆိုင်ရာ အောက်ဆီဂျင်လိုအပ်ချက်၊ ဆိုင်းကြွအနည်၊ ဆီနှင့် ချောဆီ၊ အမိုးနီးယား၊ ကတ်မီယမ်သတ္တုဓာတ်၊ ခဲသတ္တုဓာတ်၊ နီကယ်သတ္တုဓာတ်၊ သွပ်သတ္တုဓာတ်၊ ကြေးနီသတ္တုဓာတ်၊ ခရိုမီယမ်တို့အား တစ်နှစ်လျှင်(၂)ကြိမ် တိုင်းတာသွားရန်နှင့် လုပ်ငန်းပိတ်သိမ်းသည့်ကာလတွင် ဖြိုဖျက်သည့် လုပ်ငန်းစဉ်အတွင်း ရေသုံးစွဲမှုရှိခဲ့လျှင် နောက်ဆုံးစွန့်ထုတ်သည့်နေရာ၊ ဝန်ထမ်း သုံးပြီး နောက်ဆုံးစွန့်ထုတ်သည့်နေရာတို့တွင် တစ်ကြိမ် တိုင်းတာသွားရန်၊

(၃) ရေအရည်အသွေးအား လုပ်ငန်းလည်ပတ်ခြင်းကာလတွင် နောင်ကာကယ် ကျေးရွာမြေအောက်ရေတွင်းနှင့် ရေစုကန်၏ ချဉ်ဖန်ကိန်း၊ အရောင်၊ နောက်ကျိုမှု၊ ဆိုင်းကြွအနည်၊ လျှပ်စီးကိန်း၊ အောက်ဆီဂျင် ပျော်ဝင်မှု၊ ဆိုင်ယမ်နိုက် စသည် တို့ကို လစဉ်တိုင်းတာသွားရန်နှင့် လုပ်ငန်းပိတ်သိမ်းခြင်း ကာလတွင် နောင် ကာကယ်မြေအောက်ရေတွင်းနှင့် ရေစုကန်စသည့် သတ်မှတ်နေရာများတွင် ဖော့စဖိတ်၊ စိန်၊ အဆိပ်ဓာတ်၊ သံသတ္တုဓာတ်၊ ခဲသတ္တုဓာတ်၊ ကလိုရင်း၊ နိုက် ထရိုဂျင်၊ ကယ်လဆီယမ်၊ ဆာလဖိတ်၊ ဟိုက်ဒရိုဂျင်၊ ဆာလဖိုက်စသည် တို့ကို သုံးလလျှင်(၁)ကြိမ် တိုင်းတာရန်၊

(၄) စွန့်ပစ်အမှိုက်နှင့် အန္တရာယ်ရှိသော စွန့်ပစ်ပစ္စည်းထွက်ရှိမှု လုပ်ငန်းလည်ပတ်ခြင်း ကာလတွင် စီမံကိန်းဧရိယာအတွင်း ထုတ်လုပ်မှုလုပ်ငန်းစဉ် အလိုက် အမှိုက် ထွက်ရှိသည့်နေရာ စီမံကိန်းဧရိယာအတွင်း၊ အမှိုက်စုပုံသည့်နေရာနှင့် အမှိုက် ကန်နေရာတွင် ထွက်ရှိလာသော စွန့်ပစ်ပစ္စည်းများကို ပမာဏ၊ အမျိုးအစား ခွဲခြားခြင်း၊ ခွဲခြားထားသော စွန့်ပစ်အမှိုက်များကို စနစ်တကျ စွန့်ပစ်မှု ရှိ/မရှိ နေ့စဉ် တိုင်းတာစစ်ဆေးရန်နှင့် ပိတ်သိမ်းခြင်းကာလတွင် စီမံကိန်းဧရိယာ အတွင်း ဖြိုဖျက်မှုလုပ်ငန်းစဉ်အလိုက် အမှိုက်ထွက်ရှိသည့်နေရာ စီမံကိန်း ဧရိယာအတွင်း ဖြိုဖျက်မှုလုပ်ငန်းစဉ်အလိုက် စီမံကိန်းဧရိယာအတွင်း အမှိုက် စုပုံသည့်နေရာနှင့် အမှိုက်ကန်နေရာတို့တွင် တိုင်းတာစစ်ဆေးရန်၊

(၅) ဆူညံသံနှင့်တုန်ခါမှုအား လုပ်ငန်းလည်ပတ်ခြင်းကာလတွင် နောင်ကာကယ် ကျေးရွာ မြေအောက်ရေတွင်းနှင့် ရေစုကန်၏ အသံဆူညံမှု ပမာဏ(၂၄နာရီ) (db)(A)Scaleဖြင့် တစ်နှစ်လျှင်(၂)ကြိမ် တိုင်းတာရန်နှင့် စီမံကိန်းဧရိယာ



အတွင်း အဆောက်အအုံ ဖြိုဖျက်သည့်နေရာတို့တွင် တစ်နှစ်လျှင်(၁)ကြိမ် တိုင်း တာရန်၊

- (၆) အနံ့ဆိုးထွက်ရှိမှု (လူမှအာရုံခံခြင်း)အား လုပ်ငန်းလည်ပတ်ခြင်းကာလတွင် လှိုင်းငေါက်ရွာလူကြီးအိမ်၊ လုပ်သားနားနေဆောင်၊ မိလ္လာကန်များ၊ အမှိုက်ကန်များတွင် အမျိုးသားပတ်ဝန်းကျင်အရည်အသွေး(ထုတ်လွှတ်မှု) လမ်းညွှန်ချက်ပါ သတ်မှတ်ချက်အတိုင်း သုံးလလျှင်(၁)ကြိမ် တိုင်းတာရန်နှင့် ပိတ်သိမ်းခြင်း ကာလတွင် ယာယီသိုလှောင်သည့် နေရာ၊ မိလ္လာကန်များ၊ ဖြိုဖျက်ထားသည့် နေရာများတွင် တစ်နှစ်လျှင်(၁)ကြိမ် တိုင်းတာသွားရန်၊
- (၇) ဒေသမျိုးရင်း အပင်များ/ ဇီဝမျိုးစုံမျိုးကွဲများအား လုပ်ငန်းလည်ပတ်ခြင်းကာလနှင့် ပိတ်သိမ်းခြင်းကာလတို့တွင် စီမံကိန်းဧရိယာနှင့် အနီးပတ်ဝန်းကျင်တွင် ရေထွက် စမ်းအနီးရှိ တောအုပ်စီမံကိန်းဧရိယာနှင့် အနီးပတ်ဝန်းကျင်ရှိ အပင်နှင့် တိရစ္ဆာန်များကို တစ်နှစ်လျှင်(၁)ကြိမ် စောင့်ကြပ်ကြည့်ရှုသွားရန်၊
- (၈) လုပ်ငန်းခွင်ဘေးအန္တရာယ်ကင်းရှင်းရေးနှင့် ကျန်းမာရေးအား လုပ်ငန်းလည်ပတ်ခြင်းကာလတွင် ရှေးဦးသူနာပြုဆေးသေတ္တာများထားရှိခြင်း ရှိ/မရှိ စစ်ဆေးခြင်း၊ အကာအကွယ်ပစ္စည်း Mask များ ဝတ်ဆင်ခြင်း ရှိ/မရှိ စစ်ဆေးခြင်း၊ အလုပ်တက်ရောက်သူ မှတ်တမ်းများထားရှိခြင်း၊ ဘေးအန္တရာယ်သတိပေး ဆိုင်းဘုတ်များအား မြန်မာပအိုဝ်း နှစ်ဘာသာဖြင့် ရေးသားထားရှိခြင်း၊ အန္တရာယ် ကင်းရှင်းရေး စောင့်ကြည့်သူဖြင့် လုပ်ငန်းခွင် စစ်ဆေးခြင်း၊ Mine Safety Manual ထားရှိ လိုက်နာခြင်းများကို လစဉ် စောင့်ကြပ်ကြည့်ရှု သွားရန်၊
- (၉) လူထုဝန်းကျင် ကျန်းမာရေးနှင့် ဘေးအန္တရာယ်ကင်းရှင်းရေးအား စီမံကိန်း အနီး ပတ်ဝန်းကျင်တွင် လူမှုရေးဆိုင်ရာ သက်ရောက်မှု အခြေအနေများ၊ စီမံကိန်းဆောင်ရွက်ခြင်းကြောင့် ပတ်ဝန်းကျင်အပေါ် ကျန်းမာရေးဆိုင်ရာ သက်ရောက်မှုများ လစဉ် စောင့်ကြပ်ကြည့်ရှုသွားရန်၊
- (၁၀) အရေးပေါ်အခြေအနေ(မီးဘေးအန္တရာယ်၊ ငလျင်၊ ရေကြီးရေလျှံမှု)အား လုပ်ငန်း လည်ပတ်ခြင်းနှင့် ပိတ်သိမ်းခြင်းကာလများတွင် စီမံကိန်းဧရိယာအတွင်း အရေးပေါ်အစီအစဉ်များကို လေ့ကျင့်ခြင်း၊ အရေးပေါ် အစီအစဉ်ထားရှိခြင်း၊ အသိပညာပေးခြင်းနှင့် သင်တန်းပေးခြင်း၊ အရေးပေါ်တုံ့ပြန်ရေးနှင့် လုံခြုံရေး ဆိုင်ရာသင်တန်းများကို ဝန်ထမ်းများအား လေ့ကျင့်သင်ကြားပေးခြင်း၊ အရေး ပေါ်ဆက်သွယ်ရမည့် အဖွဲ့အစည်းလိပ်စာ၊ ဖုန်းနံပါတ်များအား အလွယ်တကူ ထားရှိခြင်းများကို (၄)လလျှင်(၁)ကြိမ် စောင့်ကြပ်ကြည့်ရှုသွားရန်။



(ဋ) တာဝန်ယူဆောင်ရွက်မည့်အဖွဲ့အစည်းများ။ ပတ်ဝန်းကျင်စီမံခန့်ခွဲမှုအစီအစဉ်၊ စောင့်ကြပ်ကြည့်ရှုခြင်းအစီအစဉ်နှင့် မိုင်းပိတ်သိမ်းခြင်းများအစီအစဉ်အတွက် တာဝန်ယူဆောင်ရွက်မည့် အဖွဲ့အစည်းတို့အား အစီရင်ခံစာ၌ ဖော်ပြထားသည့် အတိုင်း ဖွဲ့စည်းဆောင်ရွက်ရမည်။

(ဌ) အများပြည်သူနှင့် တိုင်ပင်ဆွေးနွေးခြင်း။ အများပြည်သူနှင့်တိုင်ပင်ဆွေးနွေးခြင်းကို စီမံကိန်းအကောင်အထည်ဖော်ဆောင်ရွက်နေစဉ် ကာလများတွင် စဉ်ဆက်မပြတ် ဆောင်ရွက်ရမည်။

(ဍ) လျာထားအသုံးစရိတ်။ ကနဦးပတ်ဝန်းကျင်ဆန်းစစ်ခြင်း(IEE)အစီရင်ခံစာပါ ပတ်ဝန်းကျင်စီမံခန့်ခွဲမှုအစီအစဉ်အတွက် အသုံးပြုမည့် လျာထားအသုံးစရိတ်အား အောက်ပါကတိကဝတ်အတိုင်း ဆောင်ရွက်ရန်နှင့် လုံလောက်မှုမရှိပါက ထပ်မံ ဖြည့်တင်းဆောင်ရွက်ရမည်-

(၁) ပတ်ဝန်းကျင်ထိခိုက်မှုထိန်းသိမ်းရေး(သဘာဝရေထွက်ထိခိုက်သိမ်းစရိတ်၊ သစ်ပင် စိုက်ပျိုးစရိတ်) ဆောင်ရွက်မည့် အစီအစဉ်အတွက် လျာထားအသုံးစရိတ် ကျပ်သိန်း(၁၀၀)ခန့် သုံးစွဲသွားရန်၊

(၂) စောင့်ကြပ်ကြည့်ရှုမည့်အစီအစဉ်အတွက် လျာထားအသုံးစရိတ်ကျပ် သိန်း (၁၅၀)ခန့် သုံးစွဲသွားရန်၊

(၃) စီမံကိန်းအဆိုပြုသူမှ CSRလုပ်ငန်းများအတွက် နှစ်စဉ်အမြတ်ငွေ၏ (၂)ရာခိုင်နှုန်း လျာထားသုံးစွဲသွားရန်၊

(၄) မိုင်းပိတ်သိမ်းခြင်းလုပ်ငန်းများ ဆောင်ရွက်ရန်အတွက် ရန်ပုံငွေကျပ်သိန်း (၁၀၀) ခန့် လျာထားသုံးစွဲသွားရန်။

(ဎ) မိုင်းပိတ်သိမ်းခြင်းစီမံခန့်ခွဲမှုအစီအစဉ်။ အောက်ပါအတိုင်း လိုက်နာဆောင်ရွက်ရမည်-

(၁) တူးဖော်စဉ်ကပင် Mining Economic ဖြစ်သည့် Open Cut Method စနစ်ကို ရွေးချယ်အသုံးပြုရန်၊

(၂) တူးဖော်စဉ်ဖယ်ရှားရမည့် အပေါ်ယံမြေဆီလွှာများအား သီးခြားစုပုံသည့် စွန့်ပစ်နေရာများသို့ ပို့ဆောင်ရန်၊

(၃) တူးဖော်မှုကြောင့် ဖြစ်ပေါ်လာနိုင်သည့် ကမ်းပါးများ မပြိုကျစေရေးအတွက် ကြိုတင်စီမံထားခြင်းများ ဆောင်ရွက်ရန်။

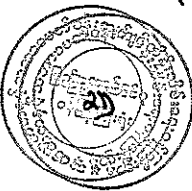

- (၄) ဟင်းလင်းဖွင့်တူးဖော်ခြင်းဖြစ်သဖြင့် တူးဖော်ထုတ်လုပ်သည့် ဧရိယာအတွင်းသို့ စွန့်ပစ်အပေါ်ယံမြေများအား စနစ်တကျ ပြန်လည်ဖြည့်တင်းသည့် အစီအမံ ဆောင်ရွက်ထားရန်၊
- (၅) ထုတ်လုပ်မှုဆောင်ရွက်ပြီးချိန်တွင် လုပ်ကွက်နှင့် ဆက်စပ်နေသော(သို့မဟုတ်) အနီးစပ်ဆုံးသော ဧရိယာများရှိ ချောင်းများ၊ ရေတွင်းများ၊ သဘာဝရေထွက်များ၊ ကျေးရွာရှိ သောက်သုံးရေများ၏ အရည်အသွေးအား စစ်ဆေးသည့် အစီအမံများ ဆောင်ရွက်ခြင်း၊ သဘာဝရေထွက်များအား ဥပဒေအရ ကာကွယ်စောင့်ရှောက်ရန်။

ပတ်ဝန်းကျင်နှင့် လူမှုရေးစီမံခန့်ခွဲမှုဆိုင်ရာ လိုက်နာဆောင်ရွက်ရမည့် စည်းကမ်းချက်များ

၇။ စီမံကိန်းအဆိုပြုသူသည် အထက်အပိုဒ် (၆) တွင် ဖော်ပြထားသော ကနဦးပတ်ဝန်းကျင် ဆန်းစစ်ခြင်းအစီအစဉ်အရ အကောင်အထည်ဖော်ဆောင်ရွက်ရမည့် ကတိကဝတ်များအပြင် အောက်ဖော်ပြပါ စည်းကမ်းချက်များ၊ သတ်မှတ်ချက်များကိုလည်း အပြည့်အဝလိုက်နာ ဆောင်ရွက် ရမည်-

(က) မူဝါဒ၊ ဥပဒေ၊ မဟာဗျူဟာနှင့် ပင်မလုပ်ငန်းအစီအစဉ်ပါ စည်းကမ်းသတ်ချက်များ။

အမျိုးသားပတ်ဝန်းကျင်ရေးရာမူဝါဒ၊ မြန်မာနိုင်ငံရာသီဥတုပြောင်းလဲမှုဆိုင်ရာ မူဝါဒ၊ မြန်မာနိုင်ငံရာသီဥတုပြောင်းလဲမှုဆိုင်ရာ မဟာဗျူဟာ၊ မြန်မာနိုင်ငံရာသီဥတု ပြောင်းလဲမှုဆိုင်ရာ ပင်မလုပ်ငန်းစဉ် (၂၀၁၈-၂၀၃၀)၊ မြန်မာနိုင်ငံ အမျိုးသား အဆင့် စွန့်ပစ်ပစ္စည်းစီမံခန့်ခွဲမှု မဟာဗျူဟာနှင့် ပင်မလုပ်ငန်းအစီအစဉ် (၂၀၂၀) တို့နှင့် စပ်လျဉ်း၍ အောက်ပါအတိုင်း လိုက်နာဆောင်ရွက်ရမည်-

(၁) အစီရင်ခံစာတွင် ဖော်ပြထားသော ကတိကဝတ်များအား အပြည့်အဝ လိုက်နာ ဆောင်ရွက်ရန်နှင့် ပတ်ဝန်းကျင်ထိန်းသိမ်းရေးဥပဒေ၊ ပတ်ဝန်းကျင်ထိန်းသိမ်း ရေးနည်းဥပဒေများ၊ ပတ်ဝန်းကျင်ထိခိုက်မှုဆန်းစစ်ခြင်းဆိုင်ရာ လုပ်ထုံး လုပ်နည်း၊ အမျိုးသားပတ်ဝန်းကျင်ဆိုင်ရာ အရည်အသွေး (ထုတ်လွှတ်မှု) လမ်းညွှန်ချက်များ၊ ကုမ္ပဏီ၏ မူဝါဒများ၊ စီမံကိန်းနှင့်သက်ဆိုင်သော မူဝါဒ၊ ဥပဒေ၊ နည်းဥပဒေတို့ကို လိုက်နာဆောင်ရွက်ရန်၊

(၂) စီမံကိန်းဆောင်ရွက်ခြင်းကြောင့် ပတ်ဝန်းကျင်ကို ခြိမ်းခြောက်နေသည့် ပြုမှု လုပ်ဆောင်ချက်များကို ရှောင်ရှားခြင်း၊ တားမြစ်ခြင်းနှင့် ထိန်းချုပ်ခြင်း ဖြင့် ပတ်ဝန်းကျင်ပျက်စီးမှုများမဖြစ်မီ ကာကွယ်တားဆီးရန် သို့မဟုတ် အနည်း ဆုံးဖြစ်စေရန် ကြိုတင်ပြင်ဆင်ဆောင်ရွက်ထားရန်၊

(၃) ရာသီဥတုပြောင်းလဲမှု လျှော့ချရေးနှင့် လိုက်လျောညီထွေဖြစ်စေရေး အတွက် ရေရှည်တည်တံ့သော သဘာဝသယံဇာတ စီမံအုပ်ချုပ်ခြင်း၊ ဇီဝမျိုးစုံမျိုးကွဲ



များနှင့် သဘာဝဂေဟစနစ်များကို ထိန်းသိမ်းကာကွယ်ခြင်းနှင့် ပြန်လည် ပြုစုပျိုးထောင်ခြင်းတို့ကို မြှင့်တင်ဆောင်ရွက်ရန်၊

(၄) လတ်တလောနှင့် ရေရှည်တွင် ဖြစ်ပေါ်လာနိုင်သည့် ရာသီဥတုပြောင်းလဲမှု၏ သက်ရောက်မှုများမှ ကြိုတင်ကာကွယ်ရေး၊ ပြန်လည်ထူထောင်ရေးနှင့် လူမှု ကာကွယ်စောင့်ရှောက်ရေးတို့ကို ခိုင်မာအားကောင်းစေမည့် လုပ်ငန်းစဉ်များ ဆောင်ရွက်ထားရှိရန်၊

(၅) ရာသီဥတုကြောင့် ဖြစ်ပေါ်လာနိုင်မည့် ဘေးအန္တရာယ်များအတွက် ကြိုတင် ပြင်ဆင်ရန်နှင့် ပြန်လည်ထူထောင်လာနိုင်စေရန် အရင်းအမြစ်များစုစည်း ခြင်းနှင့် ခွဲဝေသုံးစွဲခြင်းတို့ဖြင့် ဘဏ္ဍာရေးလုပ်ငန်းလည်ပတ်မှုကို မြှင့်တင်ပေး နိုင်ရေးအတွက် အရပ်ဘက်လူ့အဖွဲ့အစည်းများနှင့် ပေါင်းစပ်ဆောင်ရွက်ရန်၊

(၆) စွန့်ပစ်ပစ္စည်းစီမံခန့်ခွဲမှုနှင့်စပ်လျဉ်း၍ အောက်ပါအတိုင်း ဆောင်ရွက်ရန်-

(ကက) စီမံကိန်းမှထွက်ရှိလာမည့် ပလတ်စတစ်စွန့်ပစ်ပစ္စည်းများ၊ မိလ္လာ အညစ်အကြေးများ၊ ဓာတုဗေဒစွန့်ပစ်ပစ္စည်းများ၊ စက်မှုလုပ်ငန်း များမှ ထွက်ရှိလာသော စွန့်ပစ်ပစ္စည်းများအား စနစ်တကျ စွန့်ပစ် ရန်နှင့် လဟာပြင်မီးရှို့မှုပျောက်ရေးဆောင်ရွက်ရန်၊

(ခခ) စွန့်ပစ်ပစ္စည်းများအား သက်ဆိုင်ရာက စွန့်ပစ်ပစ္စည်းစုပုံစွန့်ပစ်ရန် သတ်မှတ်ထားသော နေရာများတွင် ဘေးအန္တရာယ်ကင်းရှင်းစွာ စွန့်ပစ်ဆောင်ရွက်ရန်၊

(ဂဂ) စွန့်ပစ်ပစ္စည်းများအား သိမ်းဆည်းခြင်း၊ သယ်ယူပို့ဆောင်ခြင်း၊ စွန့် ပစ်ခြင်းတို့နှင့် ပတ်သက်၍ ပြန့်ကျဲထွက်ကျမှု၊ အနံ့အသက်ဆိုးများ ထွက်ရှိမှု၊ ဆူညံမှု၊ တုန်ခါမှုတို့ မရှိစေရေး လိုက်နာဆောင်ရွက်ရန်၊

(ဃဃ) စီမံကိန်းမှ ထွက်ရှိသော စွန့်ပစ်ပစ္စည်းနှင့် ဘေးအန္တရာယ်ရှိ စွန့်ပစ် ပစ္စည်းများ စီမံဆောင်ရွက်ထားရှိမှုကို စောင့်ကြပ်ကြည့်ရှုစစ်ဆေးနိုင် ရေးအတွက် စွန့်ပစ်ပစ္စည်းဆိုင်ရာ မှတ်တမ်းပုံစံထားရှိ ဆောင်ရွက်ရန်၊

(ငင) ဘေးအန္တရာယ်ရှိ စွန့်ပစ်ပစ္စည်းများနှင့် စက်မှုလုပ်ငန်းများမှ ထွက်ရှိ လာသော စွန့်ပစ်ပစ္စည်းများအတွက် ပတ်ဝန်းကျင်နှင့် သဟဇာတ ဖြစ်စေသော စီမံခန့်ခွဲမှုစနစ်ကို တိုးမြှင့်ဆောင်ရွက်ရန်၊

(စစ) စီမံကိန်းမှထွက်ရှိလာမည့်စွန့်ပစ်ပစ္စည်းများနှင့်ပတ်သက်၍ ထွက်ရှိမှု လျှော့ချခြင်း၊ ပြန်လည်သုံးစွဲခြင်း၊ ပြန်လည်ပြုပြင် ထုတ်လုပ်ခြင်းဖြင့် စွန့်ပစ်ပစ္စည်းထွက်ရှိမှုများကို ထိန်းသိမ်းဆောင်ရွက်ရန်။



(ဆဆ) စီမံကိန်းမှ ထွက်ရှိလာမည့် စွန့်ပစ်ပစ္စည်းများစီမံခန့်ခွဲမှုအတွက် အစဉ်လည်ပတ်နေသည့် ရန်ပုံငွေ ထားရှိဆောင်ရွက်ရန်၊

(ဇဇ) အစီရင်ခံစာတွင် စီမံကိန်းဆောင်ရွက်ခြင်းမှ တစ်နှစ်လျှင် စွန့်ပစ်ကျောက် တန် (၁၅၀၀) ခန့်၊ စွန့်ပစ်သဲစာ(၇)တန်ခန့် ထွက်ရှိမည်ဟု ထည့်သွင်း ဖော်ပြထားသောကြောင့် အဆိုပါ စွန့်ပစ်ကျောက်၊ စွန့်ပစ်သဲစာများ ကြောင့် ရေစီးရေလာပိတ်ဆို့မှု၊ နုန်းအနည်ကျမှုနှင့် ရေကြီးရေလျှံမှု မဖြစ်စေရန် စွန့်ပစ်ကျောက်များ၊ စွန့်ပစ်သဲစာများကို မြစ်၊ ချောင်း၊ မြောင်းများမှ အနည်းဆုံးပေ(၃၀၀)အကွာတွင် စွန့်ပစ်မြေစာ စုပုံကွင်း များပြုလုပ်၍ စနစ်တကျစွန့်ပစ်ရန်နှင့် ရေစီးရေလာပိတ်ဆို့မှုများ မရှိစေရေး ရှင်းလင်းခြင်းများ ဆောင်ရွက်ရန်။

(ခ) စံချိန်စံညွှန်းစည်းကမ်းချက်များ။ စံချိန်စံညွှန်းသတ်မှတ်ချက်များနှင့် စပ်လျဉ်း၍ အောက်ပါအတိုင်း လိုက်နာဆောင်ရွက်ရမည်-

(၁) လေအရည်အသွေး၊ ဆူညံသံ၊ အလုပ်စခန်းများ၊ မိလ္လာစနစ်များ၊ အိမ်တွင်း ရေဆိုးများနှင့် စပ်လျဉ်း၍ အမျိုးသားပတ်ဝန်းကျင်ဆိုင်ရာ အရည်အသွေး (ထုတ်လွှတ်မှု) လမ်းညွှန်ချက်၊ အထွေထွေလမ်းညွှန်ချက်ပါ သတ်မှတ်ချက် နှင့်အညီ လိုက်နာဆောင်ရွက်ရန်၊

(၂) ဆူညံသံအတွက် စီမံကိန်း ဧရိယာပြင်ပရှိ အနီးဆုံးလက်ခံသည့် နေရာတွင် အခြေခံအဆင့်မှ အများဆုံးမြင့်တက်မှု ၃ dBA ထက် မကျော်လွန်စေရေး လိုက်နာဆောင်ရွက်ရန်၊

(၃) စွန့်ထုတ်အရည်အသွေးနှင့် စပ်လျဉ်း၍ အမျိုးသားပတ်ဝန်းကျင်ဆိုင်ရာ အရည်အသွေး (ထုတ်လွှတ်မှု) လမ်းညွှန်ချက် အပိုဒ် ၂.၇.၂ ပါ Parameter များ တိုင်းတာ၍ သတ်မှတ်ချက်နှင့်အညီ သန့်စင်ပြီးမှ စွန့်ထုတ်ရန်၊

(၄) သတ္တုကဏ္ဍနှင့် အခြားသက်ဆိုင်ရာ မူဝါဒ၊ ဥပဒေ၊ စံနှင့် သတ်မှတ်ချက်များကို လိုက်နာဆောင်ရွက်ရန်။

(ဂ) ဇီဝမျိုးစုံမျိုးကွဲစီမံခန့်ခွဲရေးဆိုင်ရာ စည်းကမ်းချက်များ။ ဇီဝမျိုးစုံမျိုးကွဲစီမံခန့်ခွဲမှု အစီအစဉ်နှင့်စပ်လျဉ်း၍ အလုပ်သမားများမှ တောရိုင်းတိရိစ္ဆာန်များအား ဖမ်းဆီးခြင်း၊ ဝယ်ယူခြင်း၊ တရားမဝင်သစ်ခုတ်ခြင်းများမရှိစေရေး ကြပ်မတ်ဆောင်ရွက်ရမည်။

(ဃ) ကျန်းမာရေးနှင့် လုပ်ငန်းခွင်ဘေးအန္တရာယ်ကင်းရှင်းစေရေးဆိုင်ရာ စည်းကမ်း ချက်များ။ အောက်ပါအတိုင်း လိုက်နာဆောင်ရွက်ရမည်-

(၁) ကျန်းမာရေးနှင့် လုပ်ငန်းခွင်ဘေးအန္တရာယ်ကင်းရှင်းစေရေးအတွက် မြန်မာ့ သတ္တုတွင်း ဥပဒေ၊ ပုဒ်မ (၁၃)၊ သတ္တုတွင်းနည်းဥပဒေများ၊ နည်းဥပဒေ ၁၄၇



နည်းဥပဒေခွဲ(ဃ)၊ ၁၇၀ နည်းဥပဒေခွဲ(ဂ)၊ ၁၇၄၊ ၁၇၆၊ ၁၇၇၊ ၁၇၈၊ ၁၈၀၊ ၁၈၁၊ ၁၈၄ နည်းဥပဒေခွဲ(ခ) တို့နှင့်အညီ လိုက်နာဆောင်ရွက်ရန်၊

- (၂) စီမံကိန်းလုပ်ငန်းကြောင့် ထိခိုက်ခံစားရမည့် ဒေသခံများအတွက် ပညာရေး၊ ကျန်းမာရေးစောင့်ရှောက်မှု၊ အခြေခံအဆောက်အအုံ၊ အလုပ်အကိုင်ခန့်ထားခြင်း၊ ရေရှည်လူမှုစီးပွားရေး ဖွံ့ဖြိုးတိုးတက်စေရေးတို့ ဆောင်ရွက်ရန်နှင့် ဝန်ထမ်းများ၏ ကျန်းမာရေးနှင့် ဘေးအန္တရာယ်ကင်းရှင်းရေးတို့အား ဆောင်ရွက်ပေးရန်၊
- (၃) ယမ်းဖောက်ခွဲသည့်အချိန်တွင် မိုင်းလုပ်သားများ အကြားအာရုံထိခိုက်မှုမရှိ စေရေးအတွက် မိုင်းလုပ်သားများအား PPE ထောက်ပံ့ပေးရန်။

(င) သတ္တုတွင်းလုပ်ငန်းများအတွက် ရေရယူသုံးစွဲခြင်းရေးဆိုင်ရာ စည်းကမ်းချက်များ။ သတ္တုတွင်းလုပ်ငန်းများအတွက် ရေရယူသုံးစွဲခြင်းနှင့်စပ်လျဉ်း၍ မြန်မာ့သတ္တုတွင်းဥပဒေ၊ ပုဒ်မ(၁၆)၊ မြန်မာ့သတ္တုတွင်းနည်းဥပဒေများ၊ နည်းဥပဒေ ၁၅၂၊ ၁၅၃၊ ၁၅၄ ပါ သတ်မှတ်ချက်များကို အလေးထားလိုက်နာဆောင်ရွက်ရမည်။

(စ) ဒေသခံများနှင့်တိုင်ပင်ဆွေးနွေးခြင်းရေးဆိုင်ရာစည်းကမ်းချက်များ။ စီမံကိန်းအဆိုပြုသူသည် ဒေသခံများနှင့်တိုင်ပင်ဆွေးနွေးရေးလုပ်ငန်းစဉ်များနှင့်စပ်လျဉ်း၍ အောက်ပါအချက်များကို လိုက်နာဆောင်ရွက်ရမည်-

- (၁) ဖောက်ခွဲခြင်းလုပ်ငန်းများအပါအဝင် တည်ဆောက်ရေးလုပ်ငန်းများနှင့် ဆောင်ရွက်မည့် လုပ်ငန်းများကို ဒေသခံပြည်သူများသို့ ကြိုတင်အသိပေးရန်၊
- (၂) တည်ဆောက်ရေးကာလအတွင်း ယာဉ်သွားလာမှု လမ်းကြောင်းများ၊ ယာဉ်သွားလာမှုကြောင့် ဖြစ်နိုင်သော အနှောက်အယှက်များ၊ ပတ်ဝန်းကျင်သာယာမှုအပေါ် ထိခိုက်မှုများနှင့်စပ်လျဉ်း၍ သက်ဆိုင်ရာဒေသခံများသို့ ကြိုတင်အသိပေးရန်၊
- (၃) ဒေသခံပြည်သူများနှင့် တိုင်ပင်ဆွေးနွေးခြင်း၊ ပူးပေါင်းပါဝင်စေခြင်း၊ နစ်နာမှုဖြေရှင်းရေး လုပ်ငန်းစဉ်များကို လုပ်ငန်းဆောင်ရွက်နေစဉ်အတွင်း အကောင်အထည်ဖော်ဆောင်ရွက်သွားရန်။

(ဆ) မိုင်းပိတ်သိမ်းခြင်းဆိုင်ရာ စည်းကမ်းချက်များ။ မိုင်းပိတ်သိမ်းခြင်းနှင့် စပ်လျဉ်း၍ အောက်ပါအတိုင်း လိုက်နာဆောင်ရွက်ရမည်-

- (၁) မိုင်းပိတ်သိမ်းခြင်းလုပ်ငန်းများကို အစီရင်ခံစာတွင် ဖော်ပြထားသည့် သတ္တုတွင်းပိတ်သိမ်းရာ၌ ဆောင်ရွက်မည့်လုပ်ငန်းစဉ်များအတိုင်း လုပ်ငန်းစတင်ဆောင်ရွက်စဉ်ကပင်ကြိုတင်စီစဉ်ထားရှိ လိုက်နာဆောင်ရွက်ရန်နှင့်စီမံကိန်းအဆိုပြုသူသည် မြန်မာ့သတ္တုတွင်းနည်းဥပဒေ ၁၈၆(ဃ)ပါ ပြဋ္ဌာန်းချက်နှင့်



အညီ ပိတ်သိမ်းရန် စီစဉ်ထားသည့်အချိန်မတိုင်မီ ၁ နှစ်ထက်နောက်မကျစေဘဲ အပြီးသတ်ပိတ်သိမ်းခြင်းအစီအစဉ်ကို တင်ပြရန်၊

- (၂) စီမံကိန်းကြောင့် ပျက်စီးသွားသည့် နေရာများတွင် ဒေသနှင့်ကိုက်ညီသည့် သစ်ပင်များ ပြန်လည်စိုက်ပျိုးရန်နှင့် ရှင်သန်ကြီးထွားသည်အထိ အစီရင်ခံစာ၌ ဖော်ပြထားသည့် ကတိကဝတ်အတိုင်း တာဝန်ယူ ကြီးကြပ်ဆောင်ရွက်ရန်၊
- (၃) ခွင့်ပြုလုပ်ကွက်အတွင်း၌ ဆက်လက်တူးဖော်ခြင်းမပြုတော့ပါက တူးဖော် ထားသည့် နေရာများအား သက်ဆိုင်ရာဌာန၊ အဖွဲ့အစည်း၏ လမ်းညွှန်ချက် နှင့်အညီ မြေညှိခြင်း၊ မြေပြုပြင်ခြင်း၊ အပေါ်ယံမြေဆီလွှာများ ဖုံးအုပ်ခြင်း၊ တစ်ကေလျှင် ဒေသနှင့်ကိုက်ညီသောနှစ်ရှည်ပင် အပင် ၂၀၀ ထက်မနည်း စိုက်ပျိုးခြင်းနှင့် အပင်များ ရှင်သန်ကြီးထွားသည်အထိ တာဝန်ယူဆောင်ရွက်ရန်။

(ဇ) အစီရင်ခံတင်ပြခြင်းဆိုင်ရာ စည်းကမ်းချက်များ။ ပတ်ဝန်းကျင်နှင့် လူမှုရေးဆိုင်ရာ စီမံခန့်ခွဲမှုအစီအစဉ်များ၊ စောင့်ကြပ်ကြည့်ရှုရေးအစီအစဉ်များ အကောင်အထည်ဖော် ဆောင်ရွက်ခြင်းနှင့်စပ်လျဉ်း၍ အောက်ဖော်ပြပါကိစ္စရပ် များဖြစ်ပွားပါက ဝန်ကြီးဌာနသို့ နှောင့်နှေးမှုမရှိစေဘဲ အစီရင်ခံတင်ပြရမည်-

- (၁) ပစ္စည်းကိရိယာများ သို့မဟုတ် နည်းစနစ်များ မှားယွင်းအလုပ်လုပ်ခြင်း၊ ပျက်စီးခြင်း သို့မဟုတ် အလုပ်မလုပ်တော့ခြင်း၊
- (၂) သိသာထင်ရှားသော ညစ်ညမ်းမှုဖြစ်ပေါ်စေခဲ့သော (သို့မဟုတ်) ဖြစ်ပေါ်နေ စေသော သို့မဟုတ် ဖြစ်ပေါ်စေနိုင်သော မတော်တဆမှုတစ်ခု ဖြစ်ပွားခြင်း သို့မဟုတ် ထုတ်လွှတ်မှု ကန့်သတ်တန်ဖိုးဖြင့် ထိန်းချုပ်ထားခြင်းမရှိသည့် အရာဝတ္ထုတစ်ခု ထုတ်လွှတ်ခြင်း၊
- (၃) သတ်မှတ်ဖော်ပြထားသည့် ကန့်သတ်တန်ဖိုးတစ်ခုခုကို ကျော်လွန်ခြင်း၊
- (၄) ပတ်ဝန်းကျင်နှင့် သက်ရှိတို့၏ ကျန်းမာရေးတို့အပေါ် သိသာထင်ရှားသော ဆိုးကျိုးသက်ရောက်မှုများ ဖြစ်ပေါ်ခြင်း၊
- (၅) စီမံကိန်းအဆိုပြုသူသည် ယင်း၏ တာဝန်များ ပျက်ကွက်မှု သို့မဟုတ် အခြား လုပ်ငန်းများ ဆောင်ရွက်ရန်ပျက်ကွက်မှု သို့မဟုတ် ပတ်ဝန်းကျင်ထိန်းသိမ်း ရေးဆိုင်ရာ လိုက်နာဆောင်ရွက်မှု သက်သေခံလက်မှတ်နှင့် ပတ်ဝန်းကျင် စီမံခန့်ခွဲမှုအစီအစဉ်ပါအတိုင်း လိုက်နာဆောင်ရွက်ရန် ပျက်ကွက်မှုများကို ဖြစ်နိုင်သမျှ ဆောလျင်စွာ ဝန်ကြီးဌာနသို့ စာဖြင့် အသိပေးတင်ပြရမည်။ ပျက်ကွက်မှုတစ်ရပ်ရပ်ကြောင့် အန္တရာယ်ဖြစ်စေနိုင်သော ပတ်ဝန်းကျင်အပေါ် သက်ရောက်မှုဖြစ်လာနိုင်သည့် အကြောင်းကိစ္စရပ် သို့မဟုတ် ဝန်ကြီး ဌာနက အမြန်သိရှိရန်လိုအပ်သည့် အကြောင်းကိစ္စရပ်ကို(၂၄)နာရီအတွင်း လည်းကောင်း၊



အခြားအကြောင်းကိစ္စရပ်များအားလုံးတွင်စီမံကိန်း အဆိုပြုသူက ယင်းဖြစ်စဉ် ဖြစ်ရပ်ကို စတင်သိရှိသည့် အချိန်မှ(၇)ရက်အတွင်း လည်းကောင်း ဝန်ကြီး ဌာနသို့ အသိပေးတင်ပြရမည်။

(၆) စီမံကိန်း၏ အရွယ်အစား၊နယ်ပယ်အတိုင်းအတာ၊တည်နေရာ၊ အခင်းအကျင်း၊ နည်းပညာ၊ ကြိုတင်မျှော်မှန်းနိုင်သော ဆိုးကျိုးသက်ရောက်မှုကြောင့် ဖြစ်လာ သည့် အန္တရာယ်၊ ထုတ်လုပ်မှုနည်းလမ်း သို့မဟုတ် ညစ်ညမ်းမှုတားဆီးရန် သို့မဟုတ် လျော့ချရန် ဆောင်ရွက်မှုတို့တွင် အဓိက ပြောင်းလဲခြင်း သို့မဟုတ် တိုးချဲ့ခြင်း သို့မဟုတ် ဒုတိယတိုးချဲ့ဆောင်ရွက်ရန် အဆိုပြုခြင်းဖြစ်ပါက စီမံကိန်းအဆိုပြုသူသည် သတ်မှတ်ထားသော အချိန်ဇယားအတွင်း ပြောင်းလဲ မှုများ၏ သတင်းအချက်အလက်များနှင့်အတူ ဝန်ကြီးဌာနသို့ တင်ပြရမည်။

(၇) စီမံကိန်းဧရိယာအတွင်း မမျှော်လင့်သော ဘေးအန္တရာယ်များကြောင့် လည်းကောင်း၊ ပတ်ဝန်းကျင်နှင့် လူမှုရေးအခြေအနေပြောင်းလဲမှုများကြောင့် လည်းကောင်း၊ ဖြစ်ပေါ်လာနိုင်သည့်ထိခိုက်မှုများအပေါ်မူတည်၍ သက်ဆိုင်ရာ ကဏ္ဍအလိုက် စီမံခန့်ခွဲမှုအစီအစဉ်များအား ဝန်ကြီးဌာနသို့ ပြန်လည်တင်ပြရ မည်။

(၈) စောင့်ကြပ်ကြည့်ရှုမှု အစီရင်ခံစာတင်ပြရာတွင် အောက်ပါ အချက်များ ပြည့်စုံစွာ ပါဝင်တင်ပြရမည်-

(ကက) စည်းကမ်းချက်များအားလုံးကို လိုက်နာကြောင်း သက်သေခံစာရွက် စာတမ်းအထောက်အထားများ၊

(ခခ) ပတ်ဝန်းကျင်စီမံခန့်ခွဲမှုအစီအစဉ် အကောင်အထည်ဖော်မှုအတွက် တင်ပြထားသည့် အကောင်အထည်ဖော်မှုဇယားအတိုင်း ဆောင်ရွက် ရာတွင် အစီရင်ခံသည့် အချိန်အထိ တိုးတက်မှု၊

(ဂဂ) ပတ်ဝန်းကျင်စီမံခန့်ခွဲမှုအစီအစဉ်အား အကောင်အထည်ဖော်ရာတွင် တွေ့ကြုံရသော အခက်အခဲများ၊ ယင်းအခက်အခဲများကို ကုစားရန် အကြံပြုချက်များနှင့် အလားတူအခက်အခဲများ၊ အနာဂတ်တွင် တွေ့ကြုံ ရနိုင်မှုကို တားဆီးကာကွယ်ရန် သို့မဟုတ် ရှောင်လွှဲရန် အဆိုပြုသည့် ဆောင်ရွက်မှုများ၊

(ဃဃ) ပတ်ဝန်းကျင်စီမံခန့်ခွဲမှုအစီအစဉ်ကို လိုက်နာဆောင်ရွက်ရန် ပျက်ကွက်သည့် အကြိမ်နှင့်အမျိုးအစား၊ အဆိုပြုသည့် ကုစားမှု ဆောင်ရွက်ချက်များနှင့် ကုစားမှုပြီးမြောက်ရမည့် အချိန်သတ်မှတ် ချက်များ၊



(cc) လုပ်ငန်းခွင်နှင့် လူမှုအဖွဲ့အစည်း၏ ကျန်းမာရေး၊ ဘေးအန္တရာယ် ကင်းရှင်းရေးနှင့် ပတ်ဝန်းကျင်နှင့် စပ်လျဉ်း၍ ဖြစ်ပွားသော မတော် တဆမှုများနှင့် ဖြစ်စဉ်ဖြစ်ရပ်များ၊

(စစ) ပတ်ဝန်းကျင်စီမံခန့်ခွဲမှုအစီအစဉ်အရ သတ်မှတ်ထားသည့် သို့မဟုတ် အခြားလိုအပ်သည့် ပတ်ဝန်းကျင်ဆိုင်ရာ အတိုင်းအတာနှင့် စည်းကမ်းချက်များဆိုင်ရာ အချက်အလက်များအား စောင့်ကြပ် ကြည့်ရှုမှု။

(ဇ) စီမံကိန်းအဆိုပြုသူသည် တည်ဆောက်ရေးအဆင့်လုပ်ငန်းများ ဆောင်ရွက်ပြီး နောက်တွင် စီမံကိန်း၏ လုပ်ငန်းခွင်မြေပုံများ၊ လုပ်သားနေရာထိုင်ခင်း စီမံ ချက်များ၊ တည်ဆောက်ရေးလုပ်ငန်းကို ဤ ECC(ပတ်ဝန်းကျင်ထိန်းသိမ်းရေး ဆိုင်ရာ လိုက်နာဆောင်ရွက်မှု သက်သေခံလက်မှတ်)နှင့်အညီ ဆောင်ရွက် ခဲ့ကြောင်း အထောက်အထားများ ပါဝင်သည့် စီမံကိန်း၏ အပြီးသတ်လုပ်ငန်း အစီအစဉ်များကို ကနဦးတင်ပြမည့် စောင့်ကြပ်ကြည့်ရှုမှုအစီအစဉ် နှင့်ပူးတွဲ၍ ပတ်ဝန်းကျင်ထိန်းသိမ်းရေးဦးစီးဌာနသို့ တင်ပြရမည်။

(စု) ယဉ်ကျေးမှုအမွေအနှစ် ထိန်းသိမ်းစောင့်ရှောက်ရေးဆိုင်ရာ စည်းကမ်းချက်များ။ စီမံကိန်းဆောင်ရွက်မည့် နေရာဒေသများတွင် မြေပေါ်/မြေအောက်ရှိ ရှေးဟောင်း ယဉ်ကျေးမှုအမွေအနှစ်နှင့် သက်ဆိုင်သည့် အထောက်အထားများ၊ ရှေးဟောင်း ဝတ္ထုပစ္စည်းများ၊ ရှေးဟောင်းအဆောက်အအုံများ တွေ့ရှိပါက ရှေးဟောင်းသုတေ သနနှင့် အမျိုးသားပြတိုက်ဦးစီးဌာနသို့ ချက်ချင်းဆက်သွယ်သတင်းပို့ အကြောင်း ကြားရမည်။

(ည) လူမှုတာဝန်သိ အစီအစဉ်ဆိုင်ရာ စည်းကမ်းချက်များ။ လူမှုတာဝန်သိအစီအစဉ်နှင့် စပ်လျဉ်း၍ အောက်ပါတို့ကို လိုက်နာဆောင်ရွက်ရမည်-

(၁) စီမံကိန်းအဆိုပြုသူသည် စီမံကိန်းကြောင့် ထိခိုက်ခံစားရသူများအား လက်ရှိ သို့မဟုတ် စီမံကိန်းမဆောင်ရွက်မီ ကာလထက် မနိမ့်ကျသော လူမှုစီးပွားရေး တည်ငြိမ်ခိုင်မာမှု ရရှိသည်အထိ ဆောင်ရွက်ပေးရန်နှင့် သက်မွေးဝမ်းကျောင်း လုပ်ငန်းများပြန်လည် တည်ထောင်ရေးနှင့်ပြန်လည်နေရာချထားရေး အစီ အစဉ် များကို စီမံကိန်းကြောင့် ထိခိုက်ခံစားရသူများ၊ သက်ဆိုင်ရာအစိုးရဌာန၊ အဖွဲ့အစည်းများ၊ အခြားသက်ဆိုင်သူများနှင့် တိုင်ပင်ဆွေးနွေး၍ လိုအပ်သလို ပံ့ပိုးနိုင်ရေး စီစဉ်ဆောင်ရွက်ရန်၊

ဒေသဖွံ့ဖြိုးရေးလုပ်ငန်းများ (Community Development Plan) ဆောင်ရွက် ရာတွင် သက်ဆိုင်ရာဒေသရှိ ဌာနဆိုင်ရာများ၊ မြို့နယ်ဖွံ့ဖြိုးတိုးတက်ရေး

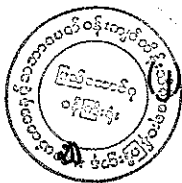

စီမံကိန်း(Township Development Plans)များနှင့် ချိတ်ဆက်ဆောင်ရွက်ရန်နှင့် စီမံကိန်းအနီးရှိ ဒေသခံပြည်သူများ၊ ဆက်စပ်ပတ်သက်သူများနှင့် စဉ်ဆက်မပြတ် တွေ့ဆုံဆွေးနွေးပြီး ၎င်းတို့၏ အကြံပြုချက်နှင့် လိုအပ်ချက်များအား အလေးထားပေါင်းစပ်ဆောင်ရွက်ရန်၊

(ဋ) အများပြည်သူ သိရှိနိုင်ရေးဆိုင်ရာ စည်းကမ်းချက်များ။ စီမံကိန်းအဆိုပြုသူသည် အတည်ပြုထားသည့် ကနဦးပတ်ဝန်းကျင်ဆန်းစစ်ခြင်းအစီရင်ခံစာကို အများပြည်သူ သိရှိနိုင်ရေးအတွက် မြန်မာဘာသာဖြင့် ရေးသားဖော်ပြထားသော အကျဉ်းချုပ် အစီရင်ခံစာနှင့် လိုက်နာဆောင်ရွက်မည့် ပတ်ဝန်းကျင်နှင့် လူမှုဆိုင်ရာ ကတိကဝတ် များအား စီမံကိန်းနှင့် ဆက်စပ်ပတ်သက်သူများနှင့် အများပြည်သူများ သိရှိနိုင်ရေး ဖြန့်ဝေအသိပေး ထုတ်ဖော်ကြေငြာရမည်။

(ဌ) စောင့်ကြပ်ကြည့်ရှုမှု အစီအစဉ်ဆိုင်ရာ စည်းကမ်းချက်များ။ စောင့်ကြပ်ကြည့်ရှုမှု အစီအစဉ်နှင့်စပ်လျဉ်း၍ အောက်ပါအတိုင်း လိုက်နာဆောင်ရွက်ရမည်-

(၁) စီမံကိန်းအဆိုပြုသူသည် သက်ဆိုင်ရာ အခွင့်အမိန့်ရ အဖွဲ့အစည်းထံမှ စာဖြင့် ခွင့်ပြုချက်ကို လက်ခံရရှိသည့်အခါ အကြိုတည်ဆောက်ခြင်း၊ တည်ဆောက်ခြင်း၊ လုပ်ငန်းလည်ပတ်ဆောင်ရွက်ခြင်း၊ လုပ်ငန်းရပ်စဲခြင်း၊ လုပ်ငန်းပိတ်သိမ်းခြင်း၊ လုပ်ငန်းပိတ်သိမ်းပြီး ကာလဟူသည့် စီမံကိန်းအဆင့်အားလုံးတွင် ဆိုးကျိုး သက်ရောက်မှုအားလုံးအတွက် စီမံကိန်းနှင့် ဆက်စပ်ဆောင်ရွက်မှုများအပေါ် မိမိကိုယ်မိမိ ဘက်စုံစောင့်ကြပ်ကြည့်ရှုစစ်ဆေးခြင်းကို လက်တွေ့စဉ်ဆက် မပြတ် ဆောင်ရွက်ရမည့်အပြင် သက်ဆိုင်ရာ ဥပဒေများ၊ နည်းဥပဒေများ၊ ပတ်ဝန်းကျင်ထိခိုက်မှုဆန်းစစ်ခြင်းဆိုင်ရာ လုပ်ထုံးလုပ်နည်းနှင့် စံချိန်စံညွှန်းများ၊ ပတ်ဝန်းကျင်ထိန်းသိမ်းရေးဆိုင်ရာ လိုက်နာဆောင်ရွက်မှု သက်သေခံလက်မှတ်ပါ စည်းကမ်းသတ်မှတ်ချက်များနှင့် ပတ်ဝန်းကျင် စီမံခန့်ခွဲမှုအစီအစဉ်ပါ အချက် ကတိကဝတ်များကိုလိုက်နာဆောင်ရွက်ရန်၊

(၂) စီမံကိန်းအဆိုပြုသူသည် ပတ်ဝန်းကျင်ထိန်းသိမ်းရေးဆိုင်ရာ လိုက်နာဆောင် ရွက်မှု သက်သေခံလက်မှတ်တွင် သတ်မှတ်ဖော်ပြထားသည့် စောင့်ကြပ်ကြည့် ရှုရေး လုပ်ငန်းများကို မိမိအစီအစဉ်ဖြင့် ဆောင်ရွက်ရမည်။ ပတ်ဝန်းကျင်စီမံ ခန့်ခွဲမှုအစီအစဉ်တွင် ဖော်ပြထားသည့် စောင့်ကြပ်ကြည့်ရှုရေးလုပ်ငန်းများ ကို မိမိအစီအစဉ်ဖြင့် ဆောင်ရွက်ရာမှ ရရှိသောရလဒ်များကို မှတ်တမ်းတင် ထိန်းသိမ်းထားရမည်။ ယင်းမှတ်တမ်းများတွင် နမူနာ စုဆောင်းရယူခြင်းနှင့် ဓာတ်ခွဲဆန်းစစ်ခြင်းရလဒ်များ၊ ကိရိယာဖြင့် တိုင်းတာချက်များ၊ ချိန်ညှိတွက် ချက်ခြင်းများ(Calibrations)၊ စစ်ဆေးခြင်းများ၊ စမ်းသပ်ခြင်းနှင့် စာရင်း



ကောက်ခြင်း၊ အချက်အလက်အခြေခံအဖြစ် အသုံးပြုသည့် ဆန်းစစ်လေ့လာမှုများ စသည်တို့ပါဝင်ရမည်။ မှတ်တမ်းများအားလုံးသည် ဖတ်ရှုနိုင်ရမည်ဖြစ်ပြီး ကြောင်းကျိုး ညီညွတ်စွာဖြင့် အသုံးချနိုင်ရမည်။ ပြင်ဆင်ဖြည့်စွက်မှုများရှိ ပါက မူရင်းမှတ်တမ်းနှင့် ပြင်ဆင်ဖြည့်စွက်ထားသော မှတ်တမ်းနှစ်မျိုးလုံးကို ဖတ်ရှုနိုင်သည့် သို့မဟုတ် ပြန်လည်ဖော်ဆောင်ရယူနိုင်သည့် နည်းလမ်းဖြင့် ပြင်ဆင်ဖြည့်စွက်ရမည်။ ဝန်ကြီးဌာနမှစာဖြင့် သီးခြားရေးသား သဘောတူ ထားခြင်းမရှိပါက မှတ်တမ်းများအားလုံးကို ထိန်းသိမ်းထားရန်၊

(၃) စောင့်ကြပ်ကြည့်ရှုမည့် နယ်ပယ် (ရေ၊ လေ၊ ဆူညံသံ) များ၊ နည်းစနစ်များ၊ နမူနာစုဆောင်းခြင်းနှင့် ဓာတ်ခွဲစမ်းသပ်ခြင်း၊ စောင့်ကြပ်တိုင်းတာမည့်နေရာ၊ အကြိမ်အရေအတွက်၊ အချိန်ဇယားနှင့် မှတ်တမ်းတင်ခြင်းနှင့် အစီရင်ခံခြင်း စသည်တို့ကို ရေးဆွဲ၍ အကောင်အထည်ဖော်ဆောင်ရွက်ပြီး သယံဇာတနှင့် သဘာဝပတ်ဝန်းကျင်ထိန်းသိမ်းရေးဝန်ကြီးဌာနသို့ ၆ လ တစ်ကြိမ်တင်ပြရန်နှင့် အများပြည်သူသိရှိစေရန် ဝန်ကြီးဌာနသို့ တင်ပြသည့်နေ့ရက်မှ ၁၀ ရက်အတွင်း ထုတ်ဖော်ကြေညာရန်၊

(၄) ပတ်ဝန်းကျင်စီမံခန့်ခွဲမှုအစီအစဉ်တွင် ဖော်ပြထားသည့် ကုစားပြင်ဆင်ရေး လုပ်ငန်းများ၊ ကြိုတင်ကာကွယ်ရေးလုပ်ငန်းများ လိုက်နာဆောင်ရွက်ရန်နှင့် စောင့်ကြပ်ကြည့်ရှုရေးအစီအစဉ်တွင် ဖော်ပြထားသည့် ကတိကဝတ်အတိုင်း လိုက်နာအကောင်အထည်ဖော် ဆောင်ရွက်ရန်၊

(၅) စီမံကိန်းအဆိုပြုသူသည် စောင့်ကြပ်ကြည့်ရှုမှုအစီရင်ခံစာအား ဤဝန်ကြီး ဌာနသို့ တင်ပြသည့် နေ့ရက်မှ ၁၀ ရက်အတွင်း အမျိုးသားလုံခြုံရေးဆိုင်ရာ ကိစ္စရပ်များမှတစ်ပါး အများပြည်သူ သိရှိနိုင်ရန် စီမံကိန်း၏ ဝက်ဘ်ဆိုဒ်တွင် လည်းကောင်း၊ စာကြည့်တိုက်များ၊ ပြည်သူ့ခန်းမများစသည့် အများပြည်သူ စုဝေးရာ နေရာများတွင်လည်းကောင်း၊ စီမံကိန်းရုံးဌာနများတွင်လည်းကောင်း အများပြည်သူ သိရှိနိုင်စေရန် တင်ပြရမည်။ မည်သည့်အဖွဲ့အစည်း သို့မဟုတ် ပုဂ္ဂိုလ်မဆို စောင့်ကြပ်ကြည့်ရှုမှုအစီရင်ခံစာ၏ ဒီဂျစ်တယ်မိတ္တူကို တောင်းခံ နိုင်ပြီး စီမံကိန်းအဆိုပြုသူသည် ယင်းတောင်းခံချက်ကို ရရှိပြီးနောက် ၁၀ ရက် အတွင်း ဒီဂျစ်တယ်မိတ္တူကို အီးမေးလ်ဖြင့်ဖြစ်စေ၊ တောင်းခံသူနှင့် သဘော တူညီထားသည့် အခြားနည်းလမ်းဖြင့်ဖြစ်စေ ပေးပို့ရန်၊

(၆) စီမံကိန်းအဆိုပြုသူသည် စီမံကိန်းလုပ်ငန်းများ သို့မဟုတ် စီမံကိန်းနှင့် ဆက်စပ်သည့်လုပ်ငန်းများကို ဆောင်ရွက်နေသည့် စီမံကိန်းရုံး၊ စီမံကိန်း လုပ်ငန်းခွင်နေရာနှင့် အခြားမည်သည့်နေရာကိုမဆို ဝန်ကြီးဌာနမှဖြစ်စေ၊



ဝန်ကြီးဌာနအား ကိုယ်စားပြုသူများမှဖြစ်စေ စောင့်ကြပ်ကြည့်ရှုစစ်ဆေးခြင်း နှင့်စပ်လျဉ်း၍ ပုံမှန်အလုပ်ချိန်အတွင်း မည်သည့်အချိန်တွင်မဆို ဝင်ရောက် ကြည့်ရှုနိုင်ရေး ခွင့်ပြုရန်၊

(၇) အရေးပေါ်အခြေအနေတစ်ရပ် ဖြစ်ပေါ်လျှင်သော်လည်းကောင်း၊ စီမံကိန်းသည် သက်ဆိုင်ရာပတ်ဝန်းကျင်နှင့် လူမှုရေးဆိုင်ရာ သတ်မှတ်ချက်များအား ချိုးဖောက်သည် သို့မဟုတ် ချိုးဖောက်နိုင်ဖွယ်ရှိသည်ဟု ဝန်ကြီးဌာနက ထင်မြင်ယူဆလျှင်သော်လည်းကောင်း၊ ဝန်ကြီးဌာနက သတ်မှတ်သည့် မည်သည့်အချိန်တွင်မဆို စီမံကိန်းလုပ်ငန်းခွင်ရှိ မည်သည့်နေရာမဆို ချက်ချင်း ဝင်ရောက်နိုင်ရေး ခွင့်ပြုရန်၊

(၈) စီမံကိန်းအဆိုပြုသူသည် ဝန်ကြီးဌာနကစစ်ဆေးခြင်းကို ဆောင်ရွက်ရန် လိုအပ်သည့် ဓာတ်ပုံရိုက်ကူးခြင်း၊ အသံသွင်းခြင်း၊ ဗီဒီယိုရိုက်ကူးခြင်း၊ မြေသား၊ နန်းအနည်အနှစ်၊ ရေနှင့်လေနမူနာများ ရယူခြင်းနှင့် ကွန်ပျူတာများကို စစ်ဆေးခြင်း၊ ဒီဂျစ်တယ်စာတွဲများအပါအဝင် စာရွက်စာတမ်း အထောက်အထား များကို မိတ္တူကူးခြင်း၊ လူပုဂ္ဂိုလ်များကို တွေ့ဆုံမေးမြန်း ခြင်းနှင့် လိုအပ်သည်ဟု ယူဆသည့် အခြားစုံစမ်းစစ်ဆေးခြင်း အပါအဝင် မည်သည့်နည်းလမ်းဖြင့်မဆို စစ်ဆေးဆောင်ရွက်ခြင်းကို လိုက်နာဆောင်ရွက်ရန်၊

(၉) ဝန်ကြီးဌာနမှဖြစ်စေ၊ ဝန်ကြီးဌာနအား ကိုယ်စားပြုသူများမှဖြစ်စေ ပတ်ဝန်းကျင် စစ်ဆေးသည့် ကုန်ကျစရိတ်များ၊ စစ်ဆေးသူများအတွက် ကုန်ကျစရိတ်များ ကျခံခြင်းနှင့်ပတ်သက်၍ ပတ်ဝန်းကျင်ထိခိုက်မှု ဆန်းစစ်ခြင်းဆိုင်ရာ လုပ်ထုံး လုပ်နည်း အပိုဒ် ၁၂၂ နှင့်အညီ စီမံကိန်းအဆိုပြုသူမှ ကျခံရန်။

(၁၀) ရန်ပုံငွေထားရှိမှုဆိုင်ရာ စည်းကမ်းချက်များ။ ကနဦးပတ်ဝန်းကျင်ဆန်းစစ်ခြင်း အစီရင်ခံစာအတွက် အသုံးပြုမည့် လျာထားအသုံးစရိတ်ကို အစီရင်ခံစာ၌ ဖော်ပြထား သည့်အတိုင်း ထားရှိသုံးစွဲရမည်-

(၁) ပတ်ဝန်းကျင်ထိန်းသိမ်းရေးနည်းဥပဒေများ၊ နည်းဥပဒေ ၂၉၊ ၃၀၊ ၃၁ အရ သဘာဝသယံဇာတများ ထုတ်ယူရောင်းဝယ်သုံးစွဲသည့် လုပ်ငန်းများမှ အကျိုးအမြတ်၏ တစ်စိတ်တစ်ပိုင်းကို ပတ်ဝန်းကျင်ထိန်းသိမ်းရေးလုပ်ငန်း ရန်ပုံငွေသို့ ထည့်ဝင်ရန်၊

(၂) သတ္တုတွင်းပိတ်သိမ်းခြင်းကို မြန်မာ့သတ္တုတွင်းနည်းဥပဒေများ၊ နည်းဥပဒေ ၁၈၆ ဆောင်ရွက်မည့် လုပ်ငန်းစဉ်များကို လိုက်နာဆောင်ရွက်ရန်၊

ဓာတ်သတ္တုခွင့်ပြုမိန့်ရရှိသူအနေဖြင့်ပတ်ဝန်းကျင်ထိခိုက်ပျက်စီးမှုများ အပေါ် အရည်အသွေး ထိန်းသိမ်းရေးနှင့် ဖွံ့ဖြိုးတိုးတက်စေရေးအတွက် မြန်မာ့



သတ္တုတွင်းနည်းဥပဒေများ နည်းဥပဒေ ၁၈၉၊ ၁၉၀၊ ၁၉၁၊ ၁၉၂၊ ၁၉၃ တို့နှင့် အညီ လိုက်နာဆောင်ရွက်ပြီး ပတ်ဝန်းကျင်ထိန်းသိမ်းရေး ရန်ပုံငွေ ထူထောင် ထားရှိရန်နှင့် လုပ်ငန်းများအတွက် ထည့်သွင်းဖော်ပြထားသည့် လျာထား အသုံးစရိတ်များနှင့်ပတ်သက်၍ သီးခြားငွေစာရင်းဖွင့်လှစ်ထားသော အထောက် အထားအချက်အလက်ဖြင့် ထည့်သွင်းဖော်ပြရန်။

သက်သေခံလက်မှတ်ဆိုင်ရာစည်းကမ်းချက်များ

၈။ သက်သေခံလက်မှတ်ဆိုင်ရာ စည်းကမ်းချက်များနှင့်ပတ်သက်၍ အောက်ပါတို့ကို လိုက်နာ ဆောင်ရွက်ရမည်-

- (က) ဤပတ်ဝန်းကျင်ထိန်းသိမ်းရေးဆိုင်ရာ လိုက်နာဆောင်ရွက်မှု သက်သေခံလက်မှတ် သက်တမ်းသည် ထုတ်ပေးသည့်နေ့ရက်မှစ၍ (၅)နှစ်ဖြစ်သည်။ စီမံကိန်းအဆိုပြုသူသည် ပတ်ဝန်းကျင်ထိန်းသိမ်းရေးဆိုင်ရာ လိုက်နာဆောင်ရွက်မှု သက်သေခံလက်မှတ် သက်တမ်းမကုန်ဆုံးမီ (၆)လ ကြိုတင်၍ သက်တမ်းတိုးရန် ဝန်ကြီးဌာနသို့ လျှောက် ထားရန်၊
- (ခ) စီမံကိန်းအဆိုပြုသူသည် သက်သေခံလက်မှတ်ရရှိပြီး ပထမ (၂)နှစ်အတွင်း စီမံကိန်း၏ အကောင်အထည်ဖော်မှုကို စတင်ဆောင်ရွက်ရမည်။ ထိုသို့ဆောင်ရွက်ခြင်းကို စတင် ဆောင်ရွက်သည့်နေ့မှ ရက်ပေါင်း (၃၀) ထက် နောက်မကျစေဘဲ ဦးစီးဌာနသို့ စာဖြင့် သတင်းပို့ အကြောင်းကြားရမည့်အပြင် စီမံကိန်းကို အကောင်အထည်ဖော်ရာတွင် ပါဝင်သောဆောင်ရွက်မှုများကို သတ်မှတ်ဖော်ပြရန်၊
- (ဂ) စီမံကိန်းအဆိုပြုသူသည် စီမံကိန်းအကောင်အထည်ဖော်မှုကို မည်သည့်အတွက်ကြောင့် စတင်နိုင်ခြင်း မရှိကြောင်းနှင့် စတင်အကောင်အထည်ဖော်နိုင်ရန် အချိန်ကာလ မည်မျှ လိုအပ်ကြောင်းကို အကျိုးအကြောင်းဖော်ပြ၍ ထိုလိုအပ်သည့် ကာလအတွက် အချိန်တိုးပေးရန် တင်ပြချက်အရ ဝန်ကြီးဌာနက အချိန်တိုးပေးသည့် ကိစ္စမှ တစ်ပါး ပတ်ဝန်းကျင်ထိန်းသိမ်းရေးဆိုင်ရာ လိုက်နာဆောင်ရွက်မှု သက်သေခံလက်မှတ် ရရှိပြီး(၂)နှစ်အတွင်း စီမံကိန်းကို ထိရောက်စွာ အကောင်အထည်ဖော်မှုအား စတင် ဆောင်ရွက်ခြင်းမပြုလျှင် ကနဦးပတ်ဝန်းကျင်ဆန်းစစ်ခြင်းအစီရင်ခံစာကို အသစ် ပြုလုပ်တင်ပြရန်၊
- (ဃ) စီမံကိန်းအကောင်အထည်ဖော်ဆောင်ရွက်ရာတွင် တစ်ဖက်ပါအချက်များ တွေ့ရှိရပါက ပတ်ဝန်းကျင်ထိန်းသိမ်းရေးဆိုင်ရာ လိုက်နာဆောင်ရွက်မှု သက်သေခံလက်မှတ်ပါ စည်းကမ်းချက်များကို ဝန်ကြီးဌာနမှ ပြင်ဆင်ခြင်း သို့မဟုတ် ကနဦးပတ်ဝန်းကျင် ဆန်းစစ်ခြင်းအစီရင်ခံစာကို ပြန်လည်ပြင်ဆင်စေပြီး တင်ပြရန်ညွှန်ကြားပါက စီမံကိန်း အဆိုပြုသူက လိုက်နာဆောင်ရွက်ရမည်-

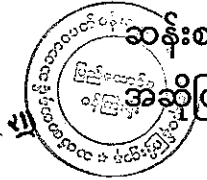

- (၁) စီမံကိန်းကြောင့် အမှန်တကယ်ထိခိုက်မှု သို့မဟုတ် ထိခိုက်နိုင်မှုများကို လျော့ချရန် ဆောင်ရွက်မှုများသည် ပြည့်စုံမှုမရှိခြင်း သို့မဟုတ် လုံလောက်မှု မရှိခြင်း၊
- (၂) စီမံကိန်း၏ ဆိုးကျိုးသက်ရောက်မှုများသည် မည်ကဲ့သို့ ထိခိုက်မှုဖြစ်စေကြောင်း သို့မဟုတ် ဖြစ်စေနိုင်ကြောင်း သို့မဟုတ် ဖြစ်လာကြောင်း သိရှိနိုင်ရန် သတင်း အချက်အလက်သစ်များ ထွက်ပေါ်လာခြင်း၊
- (၃) စီမံကိန်းသည် ပတ်ဝန်းကျင်စီမံခန့်ခွဲမှုအစီအစဉ်ကို မူလ အတည်ပြုခဲ့သည့် အချိန်မှ ကြိုတင်သိမြင်နိုင်ခြင်းမရှိသော ဆိုးကျိုးသက်ရောက်မှုများရှိခြင်း၊
- (၄) စီမံကိန်း၏ဆိုးကျိုးသက်ရောက်မှုများသည် ပတ်ဝန်းကျင်စီမံခန့်ခွဲမှုအစီအစဉ်၊ ပတ်ဝန်းကျင်ထိန်းသိမ်းရေးဆိုင်ရာ လိုက်နာဆောင်ရွက်မှု သက်သေခံလက်မှတ် နှင့် စည်းကမ်းချက်များထုတ်ပေးခြင်း၊ ပြင်ဆင်ခြင်း၊ တင်သွင်းခြင်းနှင့် အတည် ပြုခြင်းများအတွက် အခြေခံအချက်များ ထုတ်ဖော်ခဲ့စဉ်က မျှော်မှန်းထားသည့် ထိခိုက်မှုထက် ပိုမိုကြီးမားခြင်း၊
- (၅) အကောင်းဆုံးရရှိနိုင်သော နည်းလမ်းအဓိပ္ပာယ်ဖွင့်ဆိုချက်အရ စီမံကိန်း၏ ဆိုးကျိုးသက်ရောက်မှုကို ထူးခြားစွာ လျော့ချနိုင်ခြင်း၊
- (၆) စီမံကိန်း၏ ဆိုးကျိုးသက်ရောက်မှုများကို စီမံကိန်းတွင် စီးပွားရေးအရ သိသိ သာသာ အပိုကုန်ကျစရိတ်မဖြစ်စေဘဲ အလေ့အကျင့်ကောင်းများဖြင့် လျော့ချ နိုင်ခြင်း၊
- (၇) ပတ်ဝန်းကျင်ထိန်းသိမ်းရေးဆိုင်ရာ လိုက်နာဆောင်ရွက်မှု သက်သေခံလက်မှတ်တွင် သတ်မှတ်ထားသော နည်းလမ်းများ/ စည်းကမ်းချက်များသည် ဆိုးကျိုး သက်ရောက်မှုများကို လျော့ချရာတွင် မလိုအပ်တော့ဟု ဆုံးဖြတ်နိုင်ခြင်း။

ပတ်ဝန်းကျင်ထိန်းသိမ်းရေးရန်ပုံငွေဆိုင်ရာ စည်းကမ်းချက်များ

၉။ ပတ်ဝန်းကျင်ထိန်းသိမ်းရေးဆိုင်ရာ ရန်ပုံငွေနှင့်စပ်လျဉ်း၍ အောက်ပါတို့ကို လိုက်နာဆောင်ရွက် ရမည် -

- (က) ပတ်ဝန်းကျင်ထိန်းသိမ်းရေးနည်းဥပဒေများ၊ နည်းဥပဒေ (၃၀)နှင့်အညီ ညစ်ညမ်းမှု (ထုတ်လွှတ်မှု၊ စွန့်ပစ်ပစ္စည်း)ဖြစ်စေခြင်းအတွက် ပေးဆောင်ငွေများ၊ သယံဇာတ အသုံးပြုမှုနှင့် ဂေဟစနစ်ဝန်ဆောင်မှုများမှ အကျိုးရရှိခြင်းအတွက် ပတ်ဝန်းကျင် ထိန်းသိမ်းရေးရန်ပုံငွေတွင် ပေးဆောင်ငွေများအဖြစ် ထည့်ဝင်ရန် ပတ်ဝန်းကျင် ထိန်းသိမ်းရေးကော်မတီ၏ အတည်ပြုချက်ဖြင့် ဝန်ကြီးဌာနကသတ်မှတ်ပါက စီမံကိန်းအဆိုပြုသူမှ ငွေကြေးထည့်ဝင်ရန်၊



- (ခ) စီမံကိန်းအဆိုပြုသူသည် မြန်မာ့သတ္တုတွင်းနည်းဥပဒေများ၊ နည်းဥပဒေ ၁၉၂ (က) အရ နိုင်ငံတော်ပိုင်ဘဏ်တစ်ခုခုတွင် ရန်ပုံငွေတစ်ရပ်ကို ထူထောင်ထားရှိရန်၊ ဝန်ကြီးဌာနသည် ပတ်ဝန်းကျင်နှင့် လူမှုစီးပွားထိခိုက်မှု သို့မဟုတ် ထိခိုက်ရန် အလားအလာ ရှိမှုများကို ကုစားပြင်ဆင်ရန် ချက်ချင်းဆောင်ရွက်သည့် လုပ်ငန်းများတွင် ထိုငွေရေးကြေးရေး အာမခံချက်ကို အသုံးပြုရန်၊
- (ဂ) စီမံကိန်းအဆိုပြုသူသည် ငွေရေးကြေးရေးအာမခံချက်များအားလုံးကို ဝန်ကြီးဌာနမှ ပတ်ဝန်းကျင်ထိန်းသိမ်းရေးကော်မတီ၏ အတည်ပြုချက်ဖြင့် သတ်မှတ်/ပြင်ဆင် တောင်းခံပါက ထည့်ဝင်ရန်။

အထွေထွေစည်းကမ်းချက်များ

၁၀။ စီမံကိန်းအဆိုပြုသူသည် စီမံကိန်းဒီဇိုင်းနှင့် စီမံကိန်းလုပ်ငန်းများကို ပြင်ဆင်ရန်ရှိပါက ဝန်ကြီးဌာနသို့ ကြိုတင်အသိပေးတင်ပြရမည်။

၁၁။ ဤပတ်ဝန်းကျင်ထိန်းသိမ်းရေးဆိုင်ရာ လိုက်နာဆောင်ရွက်မှု သက်သေခံလက်မှတ်သည် လက်မှတ်ပါလုပ်ငန်းနှင့်သာ သက်ဆိုင်စေရမည်။

၁၂။ ဤပတ်ဝန်းကျင်ထိန်းသိမ်းရေးဆိုင်ရာ လိုက်နာဆောင်ရွက်မှု သက်သေခံလက်မှတ်သည် ပတ်ဝန်းကျင်ထိန်းသိမ်းရေးနှင့် လူမှုရေးဆိုင်ရာ လိုက်နာဆောင်ရွက်ရန်ဖြစ်ပြီး စီမံကိန်းလုပ်ငန်းဆောင်ရွက်ခွင့်ပြုမိန့်မှာ သက်ဆိုင်ရာဌာန၏ မူဝါဒ၊ ဥပဒေ၊ နည်းဥပဒေများ၊ လုပ်ထုံး လုပ်နည်း၊ လမ်းညွှန်ချက်များနှင့်အညီ ဆောင်ရွက်ရန်ဖြစ်သည်။ စီမံကိန်းသက်တမ်းအတွင်း စစ်ဆေးမှု ပြုလုပ်ချိန်တွင် ခွင့်ပြုမိန့်စာရွက်စာတမ်း အထောက်အထားများအားလုံးကို တင်ပြရမည်။

၁၃။ စီမံကိန်းပိုင်ရှင်နှင့် အဆိုပြုထားသောလွှဲပြောင်းလက်ခံသူတို့၏ ပူးပေါင်းလျှောက်ထားချက် အရ ဤသက်သေခံလက်မှတ် သို့မဟုတ် ယင်း၏အစိတ်အပိုင်းတစ်ရပ်ရပ်ကို အဆိုပြုထားသော လွှဲပြောင်းလက်ခံသူထံ ဝန်ကြီးဌာန၏ ခွင့်ပြုချက်ရရှိပြီးမှသာ လွှဲပြောင်းရမည်။

၁၄။ ပတ်ဝန်းကျင်ထိခိုက်မှုဆန်းစစ်ခြင်းဆိုင်ရာ လုပ်ထုံးလုပ်နည်း၊ အပိုဒ် ၁၀၂ အရ စီမံကိန်းအဆိုပြုသူသည် မိမိကိုယ်တိုင်ကြောင့်ဖြစ်စေ မိမိကိုယ်စားဆောင်ရွက်ရန် ခန့်ထားခြင်း သို့မဟုတ် ငှားရမ်းခြင်း သို့မဟုတ် အခွင့်အာဏာပေးခြင်း ပြုထားသည့် ကန်ထရိုက်တာ၊ လက်ခွဲဆောင်ရွက်ပေးသူ ဆပ်ကန်ထရိုက်တာ၊ အရာရှိ၊ အလုပ်သမား၊ ကိုယ်စားလှယ် သို့မဟုတ် အတိုင်ပင်ခံများ၏ ပြုလုပ်မှု သို့မဟုတ် ပျက်ကွက်မှုကြောင့်ဖြစ်စေ ပေါ်ပေါက်သည့် ဆိုးကျိုးသက်ရောက်မှုများ အားလုံး တို့အတွက် တာဝန်ရှိသည်။

၁၅။ စီမံကိန်းအဆိုပြုသူသည် ဤပတ်ဝန်းကျင်ထိန်းသိမ်းရေးဆိုင်ရာ လိုက်နာဆောင်ရွက်မှု သက်သေခံလက်မှတ်ပါ စည်းကမ်းချက်များကို လိုက်နာမှုမရှိပါက ပတ်ဝန်းကျင်ထိန်းသိမ်းရေး နည်းဥပဒေများ၊ လုပ်ထုံးလုပ်နည်းများနှင့်အညီ အရေးယူခြင်းခံရမည်။

