



ပြည်ထောင်စုသမ္မတမြန်မာနိုင်ငံတော်အစိုးရ  
သယံဇာတနှင့် သဘာဝပတ်ဝန်းကျင်ထိန်းသိမ်းရေးဝန်ကြီးဌာန  
နေပြည်တော်



လင်းပြည့်သတ္တုတူးဖော်ရေးကုမ္ပဏီလီမိတက်မှ ရှမ်းပြည်နယ်(မြောက်ပိုင်း)၊ ကျောက်မဲခရိုင်၊  
နောင်ချိုမြို့နယ်၊ ဒိုးပင်ကွင်းကျေးရွာအုပ်စု၊ ဒိုးပင်ကွင်းဒေသ၊ ရတနာသီရိသတ္တုတွင်းရှိ  
မြေဧရိယာ(၂၄၇၉.၃၃)ဧက ကျယ်ဝန်းသော သတ္တုလုပ်ကွက်တွင် ခဲသတ္တုအကြီးစား  
တူးဖော်ထုတ်လုပ်ခြင်းလုပ်ငန်းအတွက် တင်ပြလာသော ပတ်ဝန်းကျင်စီမံခန့်ခွဲမှုအစီအစဉ်(EMP)၏

ပတ်ဝန်းကျင်ထိန်းသိမ်းရေးဆိုင်ရာ လိုက်နာဆောင်ရွက်မှု သက်သေခံလက်မှတ်  
(Environmental Compliance Certificate-ECC)



**ပြည်ထောင်စုသမ္မတမြန်မာနိုင်ငံတော်အစိုးရ**  
**သယံဇာတနှင့်သဘာဝပတ်ဝန်းကျင်ထိန်းသိမ်းရေးဝန်ကြီးဌာန**  
**ပတ်ဝန်းကျင်ထိန်းသိမ်းရေးဆိုင်ရာလိုက်နာဆောင်ရွက်မှု သက်သေခံလက်မှတ်**  
**(Environmental Compliance Certificate - ECC)**

သက်သေခံလက်မှတ်အမှတ်။ ECC ( ၄၇၂ ) ရက်စွဲ။ ၂၀၂၃ခုနှစ်၊ နိုဝင်ဘာလ ၃ ရက်  
 ၁။ သယံဇာတနှင့်သဘာဝပတ်ဝန်းကျင်ထိန်းသိမ်းရေးဝန်ကြီးဌာနသည် ပတ်ဝန်းကျင်ထိန်းသိမ်းရေး  
 ဥပဒေ (ပြည်ထောင်စုလွှတ်တော် ဥပဒေအမှတ် ၉/၂၀၁၂) နှင့် ပတ်ဝန်းကျင်ထိခိုက်မှုဆန်းစစ်ခြင်း  
 ဆိုင်ရာလုပ်ထုံးလုပ်နည်း (အမိန့်ကြော်ငြာစာအမှတ် ၆၁၆/၂၀၁၅)တို့အရ နောက်ဆက်တွဲ(က)တွင်  
 ဖော်ပြထားသောအဆိုပြုစီမံကိန်းအား နောက်ဆက်တွဲ(ခ)ပါ စည်းကမ်းချက်များကို လိုက်နာဆောင်  
 ရွက်စေလျက် ဤပတ်ဝန်းကျင်ထိန်းသိမ်းရေးဆိုင်ရာ လိုက်နာဆောင်ရွက်မှု သက်သေခံလက်မှတ်  
 (Environmental Compliance Certificate - ECC) ကို ထုတ်ပေးလိုက်သည်-

- (က) စီမံကိန်းအဆိုပြုသူ - ဦးရှောက်ယုံ  
အုပ်ချုပ်မှုဒါရိုက်တာ
- (ခ) ဆက်သွယ်ရန် လိပ်စာ - အမှတ်(၅၉)၊ သီရိရတနာအဆင့်မြင့်ဈေး၊ ဇေယျ  
သီရိမြို့နယ်၊ နေပြည်တော်၊ လင်းပြည့်သတ္တု  
တူးဖော်ရေးကုမ္ပဏီလီမိတက်၊ ၀၉-၂၅၀၉၀၈၈၉၀
- (ဂ) စီမံကိန်းအမျိုးအစား - ခဲသတ္တုအကြီးစားတူးဖော်ထုတ်လုပ်ခြင်းလုပ်ငန်း
- (ဃ) စီမံကိန်းကာလ - အခွင့်အမိန့်ရအဖွဲ့အစည်းက ခွင့်ပြုသည့် ကာလ
- (င) စီမံကိန်း၏ အရွယ်အစား - မြေဧရိယာ(၂၄၇၉.၃၃)ဧက
- (စ) စီမံကိန်းတည်နေရာ - ခန့်မှန်းမြေပုံအညွှန်း 93B/6နှင့်B/10(A-280050,  
B-320050, C-320020, D-280020)၊ ဒိုးပင်ကွင်း  
ဒေသ၊ဒိုးပင်ကွင်းကျေးရွာအုပ်စု၊ နောင်ချိုမြို့နယ်၊  
ကျောက်မဲခရိုင်၊ ရှမ်းပြည်နယ် (မြောက်ပိုင်း)
- (ဆ) ECC သက်တမ်း - (၅)နှစ်  
စတင်ထုတ်ပေးရက် - ၁၄-၂-၂၀၂၃  
သက်တမ်းကုန်ဆုံးရက် - ၁၃-၂-၂၀၂၈
- (ဇ) အတည်ပြုအစီရင်ခံစာ - အမှတ်(၁)သတ္တုတွင်းလုပ်ငန်း၏ ၁၃-၁၁-၂၀၂၂  
ရက်စွဲပါ စာအမှတ်၊ ၁၂၇၂၅/ ၁၀၇၇/ ထလရ-  
၁(၂၀)/ လင်းပြည့်/ ၂၀၂၂ မှတစ်ဆင့် တင်ပြစာ

စည်းကမ်းချက်များသတ်မှတ်ခြင်း

၂။ အောက်ဖော်ပြပါ ရည်ရွယ်ချက်များ ရရှိနိုင်ရေးအတွက် ဤသက်သေခံလက်မှတ်၏ နောက်ဆက်တွဲပါ စည်းကမ်းချက်များကို လိုက်နာဆောင်ရွက်ရန် သတ်မှတ်ထားခြင်းဖြစ်ပါသည်-

- (က) ပတ်ဝန်းကျင်နှင့် လူမှုဆိုင်ရာ ဆိုးကျိုးသက်ရောက်မှုများကို ကြိုတင်ကာကွယ်ရေး၊ အနိမ့်ဆုံးဖြစ်စေရေးနှင့် ထိခိုက်မှုများကို ပြန်လည်ကုစားရေး ဆောင်ရွက်ပေးရန်၊
- (ခ) စီမံကိန်းအဆိုပြုသူ၏ စီမံကိန်းဆိုင်ရာ ကတိကဝတ်များနှင့် လိုက်နာထမ်းဆောင်ရမည့် တာဝန်များကို သတ်မှတ်ရန်၊
- (ဂ) လက်ခံနိုင်သော ပတ်ဝန်းကျင်အရည်အသွေး ဖြစ်စေရေးအတွက် စံချိန်စံညွှန်းများ နှင့် အရည်အသွေးတိုင်းတာရေးနည်းလမ်းများ သတ်မှတ်ရန်၊
- (ဃ) စောင့်ကြပ်ကြည့်ရှုခြင်းနှင့် အစီရင်ခံခြင်းတို့ကို ပုံမှန်ဆောင်ရွက်စေရန်၊
- (င) စီမံကိန်းတွင် စဉ်ဆက်မပြတ် ဆောင်ရွက်သွားရမည့် ပတ်ဝန်းကျင်စီမံခန့်ခွဲရေး အစီအမံတစ်ရပ်ကို ရေးဆွဲဆောင်ရွက်ရန်။



*(Handwritten signature in blue ink)*

(လှမောင်သိန်း)

အမြဲတမ်းအတွင်းဝန်

သယံဇာတနှင့်သဘာဝပတ်ဝန်းကျင်ထိန်းသိမ်းရေးဝန်ကြီးဌာန

နောက်ဆက်တွဲ(က)

လင်းပြည့်သတ္တုတူးဖော်ရေးကုမ္ပဏီလီမိတက်မှ ရှမ်းပြည်နယ်(မြောက်ပိုင်း)၊ ကျောက်မဲခရိုင်၊ နောင်ချိုမြို့နယ်၊ ဒိုးပင်ကွင်းကျေးရွာအုပ်စု၊ ဒိုးပင်ကွင်းဒေသ၊ ရတနာသိင်္ဂီသတ္တုတွင်းရှိ မြေဧရိယာ (၂၄၇၉.၃၃) ဧကတွင် အကောင်အထည်ဖော်ဆောင်ရွက်လျက်ရှိသော

ခဲသတ္တုအကြီးစားတူးဖော်ထုတ်လုပ်ခြင်းလုပ်ငန်း၏ စီမံကိန်းအကြောင်းအရာ

၁။ လင်းပြည့်သတ္တုတူးဖော်ရေးကုမ္ပဏီလီမိတက်မှ ရှမ်းပြည်နယ်(မြောက်ပိုင်း)၊ ကျောက်မဲခရိုင်၊ နောင်ချိုမြို့နယ်၊ ဒိုးပင်ကွင်းကျေးရွာအုပ်စု၊ ဒိုးပင်ကွင်းဒေသရှိ မြေဧရိယာ (၂၄၇၉.၃၃)ဧက ကျယ်ဝန်းသော ရတနာသိင်္ဂီသတ္တုတွင်း သတ္တုလုပ်ကွက်တွင် ခဲသတ္တုအကြီးစားတူးဖော်ထုတ်လုပ်ခြင်းလုပ်ငန်းအတွက် အမှတ်(၁)သတ္တုတွင်းလုပ်ငန်း၏ ၁၃-၁၁-၂၀၂၂ ရက်စွဲပါ စာအမှတ်၊ ၁၂၇၂၅/ ၁၀၇၇/ ထလရ-၁(၂၀)/ လင်းပြည့်/ ၂၀၂၂ ဖြင့် တင်ပြခဲ့သည့် အပြီးသတ် ပတ်ဝန်းကျင် စီမံခန့်ခွဲမှုအစီအစဉ်ကို ပတ်ဝန်းကျင်ထိန်းသိမ်းရေးဆိုင်ရာ လိုက်နာဆောင်ရွက်မှု သက်သေခံလက်မှတ် (Environmental Compliance Certificate - ECC) ထုတ်ပေးခြင်း ဖြစ်သည်။

၂။ စီမံကိန်းအဆိုပြုသူ။ ဦးရှောက်ယုန်၊ အုပ်ချုပ်မှုဒါရိုက်တာ၊ လင်းပြည့်သတ္တုတူးဖော်ရေးကုမ္ပဏီလီမိတက်၊ အမှတ်(၅၉)၊ သီရိရတနာအဆင့်မြင့်ဈေး၊ ဇမ္ဗူသီရိမြို့နယ်၊ နေပြည်တော်၊ ၀၉-၂၅၀၉၀၈၈၉၀ ဖြစ်ပါသည်။

၃။ စီမံကိန်းဆောင်ရွက်ပုံအဆင့်ဆင့်။ အဆိုပြုစီမံကိန်းသည် မြေပေါ်ဟင်းလင်းဖွင့် တူးဖော်နည်းစနစ်နှင့် မြေအောက်သတ္တုတူးဖော်နည်းစနစ်ကို အသုံးပြု၍ တူးဖော်ထုတ်လုပ်မည်ဖြစ်ပြီး မြေအောက်လှိုဏ်ဂူမှ ထွက်ရှိလာသော ခဲသတ္တုရိုင်းများကို Dump Truck များဖြင့် သယ်ဆောင်၍ လုပ်ကွက်အတွင်းရှိ သတ္တုသန့်စင်စက်ရုံသို့ ပို့ဆောင်မည်ဖြစ်ကြောင်း ၊ တစ်နှစ်ထုတ်လုပ်မှုအတွက် စွန့်ပစ်မြေစာပမာဏတန်(၁၀၀၀)တန်ခန့် ထွက်ရှိမည်ဖြစ်ကြောင်း၊ တစ်နှစ်အတွက် ရေအသုံးပြုမှုအနေဖြင့် သုံးရေ ဂါလန်ခန့်မှန်း(၆၅၇၀၀)ခန့် အသုံးပြုမည်ဖြစ်ကြောင်း၊ ရေရယူအသုံးပြုမည့် အရင်းအမြစ်အနေဖြင့် မိုးရွာသွန်းချိန်တွင် မိုးရေကို (၂၀ ပေx ၁၂ပေ x၈ပေ) ထုထည်ရှိ ရေသိုလှောင်ကန် (၃)ကန်တည်ဆောက်၍ စနစ်တကျသုံးစွဲမည်ဖြစ်ကြောင်းနှင့် သောက်ရေခန့်မှန်း(၃၆၀၀)ဂါလန်အား လိုအပ်မည်ဖြစ်ကြောင်း၊ လောင်စာဆီလိုအပ်ချက်အနေဖြင့် အလုပ်လုပ်ရက်ပေါင်း (၂၉၆)အတွက် ဒီဇယ်(၃၁၀၉၅)ဂါလန်ခန့် လိုအပ်မည်ဖြစ်ကြောင်း၊ စက်ယန္တရား(၅)မျိုးအား အသုံးပြုမည်ဖြစ်ပြီး ဝန်ထမ်းအင်အား (၄၀)ဦးခန့်ထား၍ ဆောင်ရွက်မည် ဖြစ်ပါ သည်။

၄။ အသုံးပြုကုန်ကြမ်းပစ္စည်းများ။ သတ္တုတူးဖော်ထုတ်လုပ်ရာတွင် ကုန်ကြမ်းပစ္စည်းများ အနေဖြင့် မြေတူးမြေကော်စက် (Excavator) (Volvo 210 PC)(၅)စီး၊ မြေသယ်ယာဉ် (Dump Truck)



(Isuzu)12 Tons (၂၀)စီး ၊ မီးစက် (Generator) 10 KVA(၄ )စုံ၊ ရေစုပ်စက် 18 HP (၁ )စုံ နှင့် Air Gun ( ၁၀ )စုံ စသည်တို့ကို အသုံးပြုမည် ဖြစ်ပါသည်။

၅။ စီမံကိန်းတည်နေရာ။ ရှမ်းပြည်နယ်(မြောက်ပိုင်း)၊ ကျောက်မဲခရိုင်၊ နောင်ချိုမြို့နယ်၊ ဒိုးပင်ကွင်းကျေးရွာအုပ်စု၊ ဒိုးပင်ကွင်းဒေသ၊ ရတနာသီရိသတ္တုတွင်းရှိ ခန့်မှန်း မြေပုံအညွှန်း 93 B/6 နှင့် B/10 (A-280050, B-320050, C-320020, D-280020) ရှိ မြေဧရိယာ (၂၄၇၉.၃၃)ဧက တွင် တည်ရှိပါသည်။



လင်းပြည့်သတ္တုတူးဖော်ရေးကုမ္ပဏီလီမိတက်မှ ရှမ်းပြည်နယ်(မြောက်ပိုင်း)၊ ကျောက်မဲခရိုင်၊ နောင်ချိုမြို့နယ်၊ ဒိုးပင်ကွင်းကျေးရွာအုပ်စု၊ ဒိုးပင်ကွင်းဒေသ၊ ရတနာသီဟိုဠ်တွင်းရှိ မြေဧရိယာ (၂၄၇၉.၃၃) ဧကတွင် အကောင်အထည်ဖော်ဆောင်ရွက်လျက်ရှိသော ခဲသတ္တုအကြီးစားတူးဖော်ထုတ်လုပ်ခြင်း လုပ်ငန်း၏ စီမံကိန်းတည်နေရာပြမြေပုံ

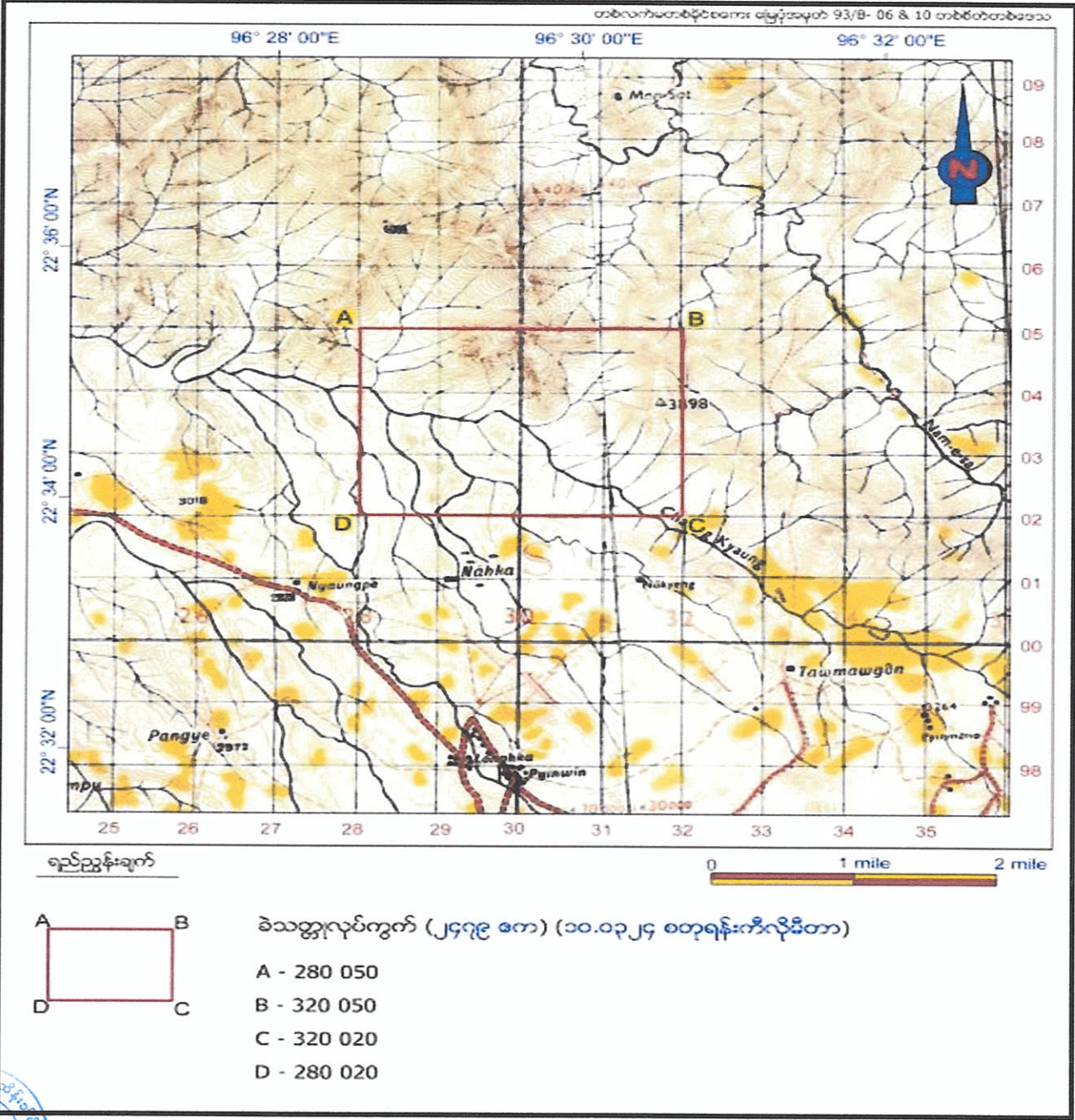

လင်းပြည့်သတ္တုတူးဖော်ရေးကုမ္ပဏီလီမိတက်မှ ရှမ်းပြည်နယ်(မြောက်ပိုင်း)၊ ကျောက်မဲခရိုင်၊ နောင်ချိုမြို့နယ်၊ ဒိုးပင်ကွင်းကျေးရွာအုပ်စု၊ ဒိုးပင်ကွင်းဒေသ၊ ရတနာသီကီသတ္တုတွင်းရှိ မြေဧရိယာ (၂၄၇၉.၃၃) ဧကတွင် အကောင်အထည်ဖော်ဆောင်ရွက်လျက်ရှိသော ခဲသတ္တုအကြီးစားတူးဖော်ထုတ်လုပ်ခြင်း လုပ်ငန်း၏ စီမံကိန်းတည်နေရာပြမြေပုံ

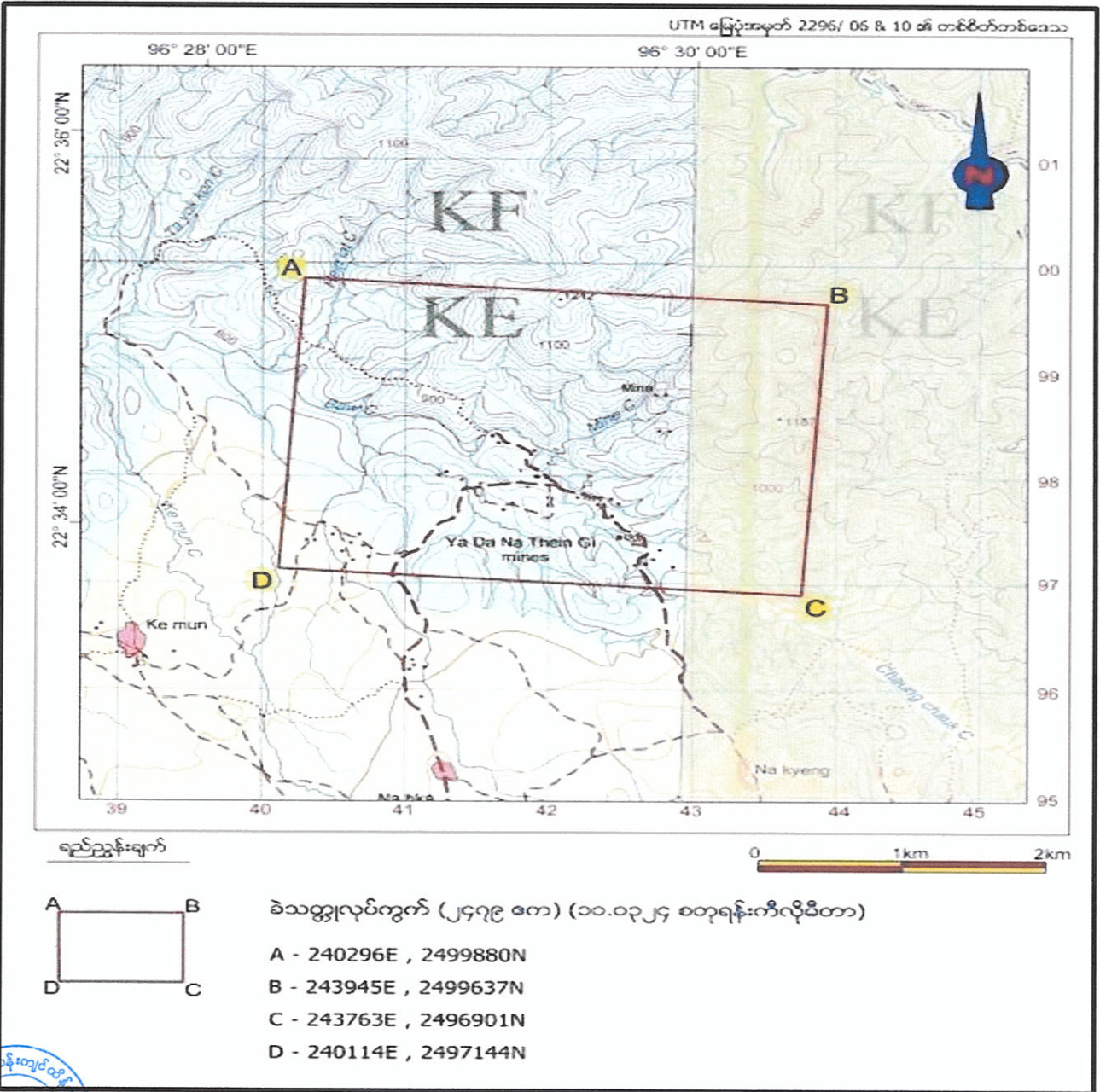

လင်းပြည့်သတ္တုတူးဖော်ရေးကုမ္ပဏီလီမိတက်မှ ရှမ်းပြည်နယ်(မြောက်ပိုင်း)၊ ကျောက်မဲခရိုင်၊ နောင်ချို  
 မြို့နယ်၊ ဒိုးပင်ကွင်းကျေးရွာအုပ်စု၊ ဒိုးပင်ကွင်းဒေသ၊ ရတနာသင်္ကီသတ္တုတွင်းရှိ မြေဧရိယာ (၂၄၇၉.၃၃)  
 ဧကတွင် အကောင်အထည်ဖော်ဆောင်ရွက်လျက်ရှိသော ခဲသတ္တုအကြီးစားတူးဖော်ထုတ်လုပ်ခြင်း  
 လုပ်ငန်း၏ စီမံကိန်းတည်နေရာပြမြေပုံ

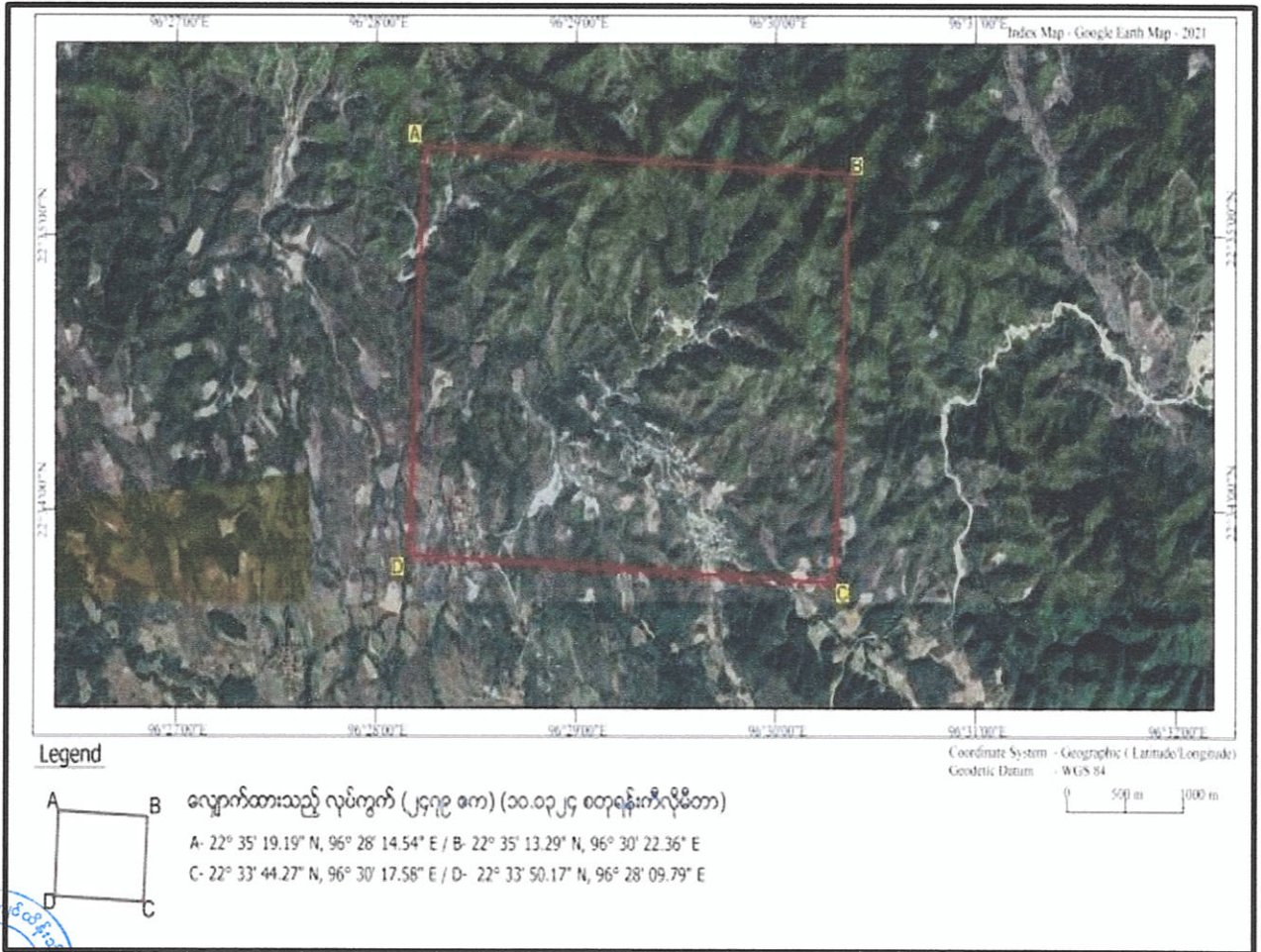



လင်းပြည့်သတ္တုတူးဖော်ရေးကုမ္ပဏီလီမိတက်မှ ရှမ်းပြည်နယ်(မြောက်ပိုင်း)၊ ကျောက်မဲခရိုင်၊ နောင်ချို  
 မြို့နယ်၊ ဒိုးပင်ကွင်းကျေးရွာအုပ်စု၊ ဒိုးပင်ကွင်းဒေသ၊ ရတနာသိင်္ဂီသတ္တုတွင်းရှိ မြေဧရိယာ (၂၄၇၉.၃၃)  
 ဧကတွင် အကောင်အထည်ဖော်ဆောင်ရွက်လျက်ရှိသော  
 ခဲသတ္တုအကြီးစားတူးဖော်ထုတ်လုပ်ခြင်းလုပ်ငန်း၏ လုပ်ငန်းဆောင်ရွက်ပုံ အဆင့်ဆင့်

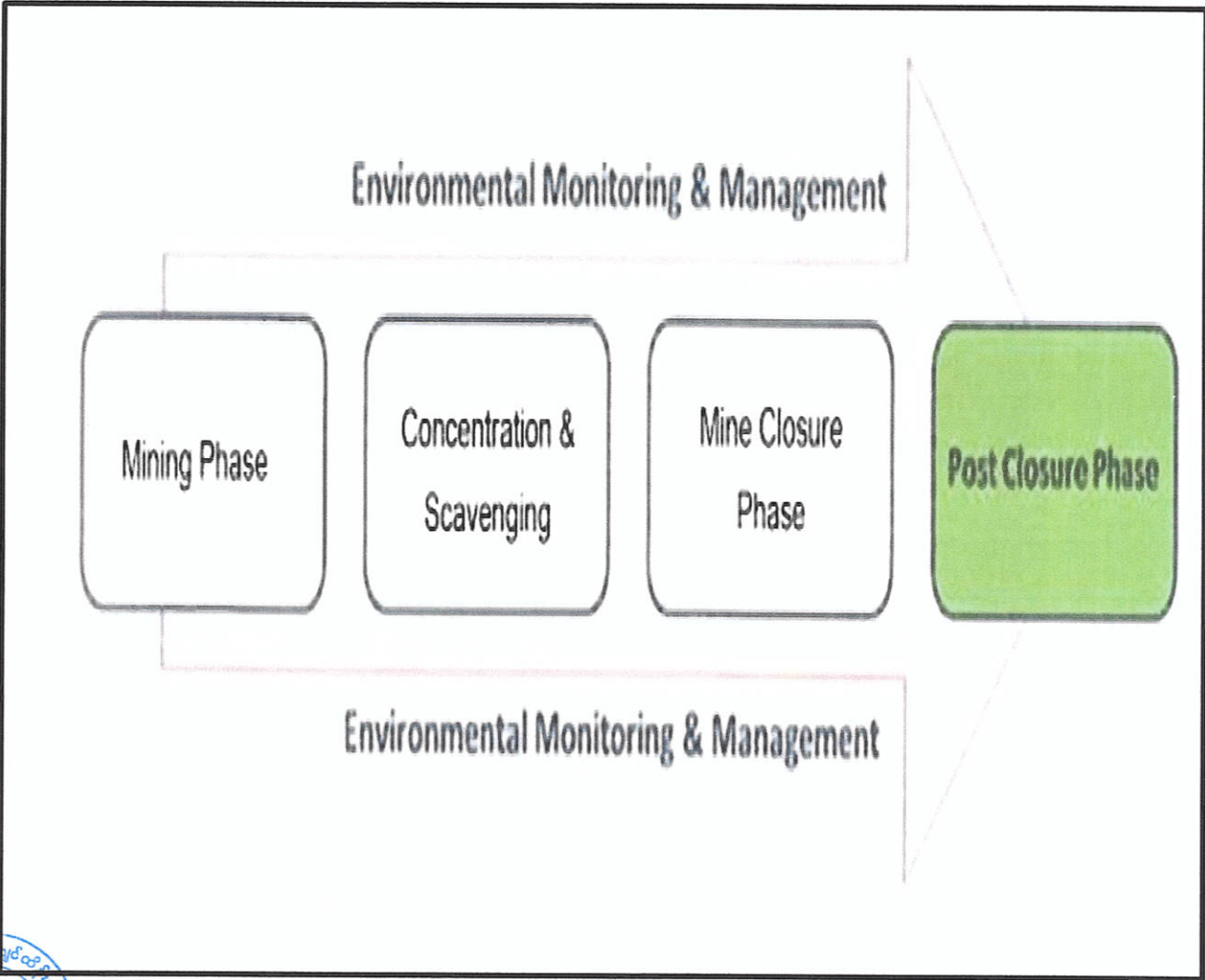

ကတိကဝတ်များ၊ စည်းကမ်းသတ်မှတ်ချက်များနှင့် အထွေထွေစည်းကမ်းချက်များ

ပတ်ဝန်းကျင်စီမံခန့်ခွဲမှုအစီအစဉ်အရ လိုက်နာဆောင်ရွက်ရမည့်ကတိကဝတ်များ

၆။ လင်းပြည့်သတ္တုတူးဖော်ရေးကုမ္ပဏီလီမိတက်မှ ရှမ်းပြည်နယ်(မြောက်ပိုင်း)၊ ကျောက်မဲခရိုင်၊ နောင်ချိုမြို့နယ်၊ ဒိုးပင်ကွင်းကျေးရွာအုပ်စု၊ ဒိုးပင်ကွင်းဒေသရှိ မြေဧရိယာ(၂၄၇၉.၃၃)ဧက ကျယ်ဝန်းသော ရတနာသိင်္ဂီသတ္တုတွင်း သတ္တုလုပ်ကွက်တွင် ခဲသတ္တုအကြီးစားတူးဖော်ထုတ်လုပ်ခြင်း လုပ်ငန်းအတွက် အမှတ်(၁)သတ္တုတွင်းလုပ်ငန်း၏ ၁၃-၁၁-၂၀၂၂ ရက်စွဲပါ စာအမှတ်၊ ၁၂၇၂၅/ ၁၀၇၇/ ထလရ-၁(၂၀)/ လင်းပြည့်/ ၂၀၂၂ ဖြင့် တင်ပြလာသည့် ပတ်ဝန်းကျင်စီမံခန့်ခွဲမှုအစီအစဉ်တွင် ဖော်ပြ ထားသည့် အောက်ပါကတိကဝတ်များကို လိုက်နာဆောင်ရွက်ရမည်-

(က) မူဝါဒ၊ ဥပဒေနှင့် လုပ်ထုံးလုပ်နည်း။ စီမံကိန်းအဆိုပြုသူသည် ပတ်ဝန်းကျင်ထိန်းသိမ်းရေးဥပဒေ၊ ပတ်ဝန်းကျင်ထိန်းသိမ်းရေး နည်းဥပဒေများ၊ ပတ်ဝန်းကျင် ထိခိုက်မှုဆန်းစစ်ခြင်းဆိုင်ရာ လုပ်ထုံးလုပ်နည်း၊ အမျိုးသားပတ်ဝန်းကျင်ဆိုင်ရာ အရည်အသွေး (ထုတ်လွှတ်မှု) လမ်းညွှန်ချက်များနှင့် စီမံကိန်းနှင့်သက်ဆိုင်သည့် အခြားမူဝါဒ၊ ဥပဒေ၊ နည်းဥပဒေများကို လိုက်နာဆောင်ရွက်ရမည်။

(ခ) စီမံကိန်းဆောင်ရွက်မည့်လုပ်ငန်းစဉ်။ အဆိုပြုစီမံကိန်းသည် မြေပေါ်ဟင်းလင်းဖွင့်တူးဖော်နည်းစနစ်နှင့် မြေအောက်သတ္တုတူးဖော်နည်းစနစ်ကို အသုံးပြု၍ တူးဖော်ထုတ်လုပ်မည်ဖြစ်ပြီး မြေအောက်လှိုက်ဂူမှ ထွက်ရှိလာသော ခဲသတ္တုရိုင်းများကို Dump Truck များဖြင့် သယ်ဆောင်၍ လုပ်ကွက်အတွင်းရှိ သတ္တုသန့်စင်စက်ရုံသို့ ပို့ဆောင်မည်ဖြစ်ကြောင်း၊ တစ်နှစ်ထုတ်လုပ်မှုအတွက် စွန့်ပစ်မြေစာ ပမာဏတန် (၁၀၀၀)တန်ခန့် ထွက်ရှိမည်ဖြစ်ကြောင်း၊ တစ်နှစ်အတွက် ရေအသုံးပြုမှုအနေဖြင့် သုံးရေ ဂါလန်ခန့်မှန်း (၆၅၇၀၀၀)ခန့် အသုံးပြုမည်ဖြစ်ကြောင်း၊ ရေရယူအသုံးပြုမည့် အရင်းအမြစ်အနေဖြင့် မိုးရွာသွန်းချိန်တွင် မိုးရေကို (၂၀ ပေ x ၁၂ပေ x ၈ပေ) ထုထည်ရှိ ရေသိုလှောင်ကန် (၃) ကန် တည်ဆောက်၍ စနစ်တကျ သုံးစွဲမည်ဖြစ်ကြောင်းနှင့် သောက်ရေခန့်မှန်း(၃၆၀၀)ဂါလန်အား လိုအပ်မည်ဖြစ်ကြောင်း၊ လောင်စာဆီလိုအပ်ချက်အနေဖြင့် အလုပ်လုပ်ရက်ပေါင်း (၂၉၆)အတွက် ဒီဇယ်(၃၁၀၉၅)ဂါလန်ခန့် လိုအပ်မည်ဖြစ်ကြောင်း၊ စက်ယန္တရား(၅)မျိုးအား အသုံးပြုမည်ဖြစ်ပြီး ဝန်ထမ်းအင်အား (၄၀)ဦးခန့်ထား၍ ဆောင်ရွက်မည် ဖြစ်ပါသည်။

လေထုအရည်အသွေးစီမံခန့်ခွဲမှု။ တစ်ဖက်ပါအတိုင်း လိုက်နာဆောင်ရွက်ရမည်-



- (၁) ခဲသတ္တုရိုင်းများ သယ်ဆောင်ရာတွင် မိုးကာစဖုံးအုပ်၍ သယ်ဆောင်ခြင်းနှင့် ခဲသတ္တုများအား သယ်ပို့ရေးတွင် အသုံးပြုသော မြေသားလမ်းများနှင့် ခဲသတ္တု အတင်အချ ပြုလုပ်သည့် စုပုံကွင်းအား နံနက် (၁) ကြိမ်၊ ညနေ (၁)ကြိမ် ရေဖျန်းခြင်းနှင့် ယာဉ်/ကားများအား ပုံမှန်ရေဆေးခြင်းတို့ကို စနစ်တကျ ဆောင်ရွက်သွားရန်၊
- (၂) ယာဉ်/ယန္တရားများအား အရှိန်လျှော့မောင်းနှင်စေခြင်းနှင့် (၁)နာရီလျှင် (၁၀) မိုင်နှုန်းအတွင်း မောင်းနှင်ရန်၊
- (၃) လုပ်ငန်းဆောင်ရွက်ခြင်းမှ ထွက်ရှိလာသော မြေစာစုပုံသည့်နေရာနှင့် စုပုံကွင်း တွင် ဝန်း/ခြံ အကာအရံ( Fencing and Green Belts) များ ထားရှိဆောင်ရွက် သွားရန်၊
- (၄) စီမံကိန်းလည်ပတ်ချိန်မှစ၍ စီမံကိန်းဧရိယာနှင့် စီမံကိန်းသွားလာလမ်းများ တွင် အရိပ်ရသစ်ပင်များ နှစ်စဉ်ပုံမှန်စိုက်ပျိုးခြင်း၊ သဘာဝသစ်ပင်များကို ခုတ်ထွင်ရှင်းလင်းခြင်း မပြုဘဲစောင့်ရှောက်ခြင်းစသော အစီအစဉ်များအား ဆောင်ရွက်ခြင်းဖြင့် လေထုထိခိုက်မှုကို လျော့ချဆောင်ရွက်ရန်၊
- (၅) လုပ်ကွက်အတွင်း လေထုအရည်အသွေးထွက်ရှိမှုအား အမျိုးသားပတ်ဝန်းကျင် ဆိုင်ရာ အရည်အသွေး(ထုတ်လွှတ်မှု)လမ်းညွှန်ချက်အတွင်း ရောက်ရှိစေရေး ဆောင်ရွက်သွားရန်။

(ဃ) **ရေအရည်အသွေးစီမံခန့်ခွဲမှု။** အောက်ပါအတိုင်း လိုက်နာဆောင်ရွက်ရမည်-

- (၁) စွန့်ပစ်ရေများအား စွန့်ပစ်ကန်မှတစ်ဆင့် စွန့်ပစ်သွားရန်၊
- (၂) စွန့်ပစ်ကန်အတွင်း အက်စစ်ဓာတ်လျော့နည်းစေရေးအတွက် ထုံးကျောက် (သို့မဟုတ်) ထုံးထည့်ပြီး(pH 6-9) အတွင်းရှိသော စွန့်ပစ်ခြင်းကို ဆောင်ရွက် သွားရန်နှင့် ရေ၏ pH ကို pH Meter ဖြင့် တိုင်းတာစစ်ဆေးပြီးဆောင်ရွက် သွားရန်၊
- (၃) လုပ်ကွက်နှင့် ရေသွားလမ်း/မြောင်းတို့အကြား ကြားခံနယ်(Buffer Zone) များ ဆောင်ရွက်ခြင်း၊ ရေလွှဲမြောင်း/ရေနုတ်မြောင်းစနစ်(Drainage System) များ ထားရှိရန်၊
- (၄) လုပ်ငန်းမှ စွန့်ပစ်ပစ္စည်းများကို ရေသွားလမ်းကြောင်းများသို့ တိုက်ရိုက် စွန့်ပစ်မှုအား ရှောင်ကြဉ်ခြင်းနှင့် တိုက်စားမှု/အနည်အနှစ်ကျမှု (Erosion and Sedimentation) မဖြစ်စေရေးအတွက် လုပ်ငန်းတွင် အသုံးပြုသော လမ်းများ ကို ချောင်းနှင့် ရေသွားလမ်းတို့အား ရှောင်ကြဉ်ဖောက်လုပ်စေရန်။



- (c) **မြေအရည်အသွေးစီမံခန့်ခွဲမှု။** အောက်ပါအတိုင်း လိုက်နာဆောင်ရွက်ရမည်-
  - (၁) မြေထုအပေါ် ထိခိုက်မှုအနည်းဆုံးဖြစ်စေရေးအတွက် လုပ်ငန်းဆောင်ရွက်မှုတွင် အနည်းဆုံးဧရိယာဖြစ်စေရေးအတွက် ဆောင်ရွက်ရန်၊
  - (၂) အပေါ်ယံမြေဆီလွှာများအား စနစ်တကျစုပုံ၍ လုပ်ငန်းပိတ်သိမ်းချိန်တွင် ပြန်လည်မြေဖွဲ့ခြင်းများ ဆောင်ရွက်သွားရန်၊
  - (၃) လျော်စားမှုအသွင်စိုက်ခင်း(Compensation Plantation)နှင့် သီးခြားတောရှင်းရန် မလိုသော ကွက်လပ်ဖြည့်နေရာများတွင် ဒေသနှင့် ကိုက်ညီသော သစ်မျိုးကောင်း (Valuable Species) များကို ကွက်လပ်ဖြည့် တန်ဖိုးမြှင့်စိုက်ခင်း (Enrichment Gap Planting) ဆောင်ရွက်ခြင်းများကို လုပ်ငန်းပိတ်သိမ်းခြင်း (Mine Closure Phases)တွင် အချိုးကျစိုက်ပျိုးခြင်းတို့ကို ဆောင်ရွက်သွားရန်။

- (စ) **ဆူညံသံစီမံခန့်ခွဲမှု။** အောက်ပါအတိုင်း လိုက်နာဆောင်ရွက်ရမည်-
  - (၁) ဆူညံသံထိန်းချုပ်မှုနှင့်ပတ်သက်၍ လုပ်ကွက်အတွင်း တူးဖော်မှုလုပ်ငန်းများအား နေ့အချိန်တွင်သာ လုပ်ငန်းဆောင်ရွက်မည်ဖြစ်ပြီး ကားများအား တစ်နာရီလျှင် (၁၀)မိုင်နှုန်းအောက်သာ မောင်းနှင်စေရန်၊
  - (၂) ယာဉ်နှင့် ယန္တရားများ ဝယ်ယူသုံးစွဲရာတွင် ဆူညံသံသက်သာသော စက်များအား ရွေးချယ်ဝယ်ယူ၍ အသုံးပြုမည်ဖြစ်ကြောင်းနှင့် အသံထိန်းကိရိယာ တပ်ဆင်ထားသော စက်များကို အသုံးပြုရန်၊
  - (၃) ဝန်ထမ်းလုပ်သားများအား စွမ်းရည်မြှင့်အကာအကွယ်ပစ္စည်းများ(PPE)များ တပ်ဆင်အသုံးပြုခြင်းနှင့် အသိပညာပေးခြင်းလုပ်ငန်းများအား ပုံမှန်ဆောင်ရွက်သွားရန်၊
  - (၄) စက်များ၏ အင်ဂျင်များ ကြံ့ခိုင်မှုအား စဉ်ဆက်မပြတ် စစ်ဆေးခြင်းတို့ဖြင့် အသံဆူညံမှုကို လျော့ပါးစေခြင်းနှင့် ဆူညံသံနှင့် တုန်ခါမှုအား အမျိုးသားပတ်ဝန်းကျင်ဆိုင်ရာ အရည်အသွေး(ထုတ်လွှတ်မှု)လမ်းညွှန်ချက်ပါ အသံဆူညံမှုအဆင့် 55/45 dBA အတွင်း အောက်ရောက်ရှိစေရေးအတွက် ဆောင်ရွက်သွားရန်။

- (ဆ) **စွန့်ပစ်ပစ္စည်းစီမံခန့်ခွဲမှု။** အောက်ပါအတိုင်း လိုက်နာဆောင်ရွက်ရမည်-
  - (၁) လုပ်ငန်းဆောင်ရွက်ခြင်းမှ ထွက်ရှိလာသော အပေါ်ယံမြေသားများအား လုပ်ကွက်ဧရိယာအတွင်း (၆)ပေ ထက်မမြင့်သော စုပုံကွင်းအတွင်း သီးခြား စုပုံထားရှိမည်ဖြစ်ပြီး စွန့်ပစ်မြေစာများအား ခဲသတ္တုတူးဖော်ပြီး မြေနေရာများတွင် ပြန်လည်ဖို့၍ ယင်းနေရာများအပေါ် သီးခြားစုပုံထားသော (Top Soil)များ အား



ဖုံးအုပ်၍ အစားထိုးသစ်ပင်များ ပြန်လည်စိုက်ပျိုးခြင်းလုပ်ငန်းများ ဆောင်ရွက် သွားရန်၊

- (၂) စွန့်ပစ်ရေများအား စွန့်ပစ်ကျင်းများတည်ဆောက်၍ အနည်ထိုင်စေခြင်း၊ လိုအပ်ပါက Treatment ပြုလုပ်၍ စနစ်တကျစွန့်ပစ်သွားရန်၊
- (၃) လုပ်ငန်းဆောင်ရွက်သော ယာဉ်ယန္တရားများမှ စွန့်ပစ်အပိုပစ္စည်းများ မော်တော် ယာဉ် တာယာဟောင်းများ စက်ဆီချောဆီဟောင်းများအား တွင်းတူး၍ မြှုပ်နှံခြင်း၊ အချို့အား အမှိုက်ပုံများ ပြုလုပ်ခြင်းနှင့် ပန်းပင်စိုက်ပျိုးရေးအတွက် အိုးများအား ပြန်လည်အသုံးပြုသွားရန်၊
- (၄) စွန့်ပစ်မြေစာပုံအောက်ခြေတွင် ရေကန်ငယ်(၂)ကန်အား တစ်ဆင့်စီပြုလုပ်ပြီး နုန်းမြေတိုက်စားမှုမဖြစ်အောင် ကြိုတင်ကာကွယ်ဆောင်ရွက်ခြင်းနှင့် စားဖို ဆောင်၊ ရေချိုးကန်တို့မှ ထွက်ရှိသော စွန့်ပစ်ရေအား (၁၀)ပေ ပတ်လည်(၅) ပေ အနက်ကျင်းတူးပြီး စနစ်တကျထိန်းသိမ်းစွန့်ပစ်သွားရန်၊
- (၅) ဝန်ထမ်းများအသုံးပြုရာမှ ထွက်ရှိသော စွန့်ပစ်အမှိုက်များအား ကျင်းတူး၍ စနစ်တကျ စွန့်ပစ်စေခြင်းတို့ကို ကြီးကြပ်ဆောင်ရွက်သွားရန်၊
- (၆) စွန့်ပစ်ရေများကြောင့် ပတ်ဝန်းကျင်ထိခိုက်မှုမရှိစေရေးအတွက် အမျိုးသား ပတ်ဝန်းကျင်ဆိုင်ရာ အရည်အသွေး(ထုတ်လွှတ်မှု)လမ်းညွှန်ချက်ပါ သတ်မှတ် ချက်အတိုင်း ရှိစေရေးအတွက် ဆောင်ရွက်သွားရန်။

(ဇ) ဇီဝမျိုးစုံမျိုးကွဲစီမံခန့်ခွဲမှု။ အောက်ပါအတိုင်း လိုက်နာဆောင်ရွက်ရမည်-

- (၁) လုပ်ငန်းဆောင်ရွက်စဉ်အတွင်း တောတောင်အခြေအနေအား ထိခိုက်မှု လျော့နည်းစေရေးအတွက် အဆောက်အဦများအတွက် သစ်ပင်ခုတ်ခြင်း၊ ထင်း အဖြစ် အသုံးပြုခြင်းများမပြုလုပ်ရန် ကြပ်မတ်ဆောင်ရွက်သွားရန်၊
- (၂) တိရစ္ဆာန်များအား ဖမ်းဆီးသတ်ဖြတ်ခြင်းများမရှိစေရေးအတွက် တားမြစ် ဆောင်ရွက်သွားမည်ဖြစ်ပြီး အသိပညာပေးဆွေးနွေးပွဲများ ဆောင်ရွက်ရန်။

(ဈ) ကျန်းမာရေးနှင့် ဘေးအန္တရာယ်ကင်းရှင်းရေးအစီအစဉ်။ အောက်ပါအတိုင်း လိုက်နာ ဆောင်ရွက်ရမည်-

- (၁) စားဖိုဆောင်တွင် အစားအသောက်များအား ယင်မနားစေရေးအတွက် စနစ် တကျ ဖုံးအုပ်စေခြင်း၊ ဝမ်းပျက်ဝမ်းလျောရောဂါ၊ အသဲရောင်အသားဝါရောဂါ များမှ ကာကွယ်ရန် ယင်လုံရေလောင်းအိမ်သာများ ဆောက်လုပ်စေပြီး စနစ် တကျအညစ်အကြေးစွန့်ပစ်စေခြင်း၊ အမှိုက်နှင့် စားကြွင်းစားကျန်များအား



အလျား(၁၀)ပေ၊ အနံ(၈)ပေ၊ အနက်(၅)ပေ ရှိ စွန့်ပစ်ကန်တူး၍ စွန့်ပစ်စေခြင်း တို့ကို ဆောင်ရွက်သွားရန်၊

- (၂) ဝန်ထမ်းလုပ်သားများအား ဆေးစိမ်ခြင်ထောင်ဖြင့် အိပ်စေခြင်း၊ လူနေ အဆောက်အဦများ အနီးဝန်းကျင်ရှိ ခြံပုတ်၊ မြက်ပင်များအား ရှင်းလင်း၍ ခြင်ဆေးဖျန်းခြင်း၊ ငှက်ဖျားနှင့် အသည်းရောင်အသားဝါရောဂါကာကွယ်ဆေး များတိုက်ကျွေးခြင်း၊ ကာကွယ်ဆေးထိုးနှံခြင်းတို့ကို ဆောင်ရွက်သွားရန်၊
- (၃) အလုပ်သမားဝန်ထမ်းများအား ရေကို ကျိုချက်သောက်စေခြင်း၊ သောက်ရေ သန့်ကို သောက်စေခြင်းနှင့် ရောဂါဖြစ်ပွားပါက နောင်ချိုမြို့နယ်ပြည်သူ့ဆေးရုံ နှင့် ဆက်သွယ်ဆောင်ရွက်သွားရန်၊
- (၄) လုပ်သားဝန်ထမ်းများအား ဘေးအန္တရာယ်ကင်းရှင်းစေရေးအတွက် လုပ်ငန်းခွင် ကာကွယ်ရေးပစ္စည်း(PPE)များ ဝတ်ဆင်၍ လုပ်ငန်းခွင်သို့ ဝင်ရောက်စေခြင်း၊ လုပ်ငန်းခွင်ကျွမ်းကျင်မှုရှိစေရေးအတွက် ကျွမ်းကျင်ပညာရှင်များမှ လေ့ကျင့် သင်ကြားပေးခြင်းနှင့် သက်ဆိုင်ရာ ဌာနဆိုင်ရာများနှင့်ပူးပေါင်း၍ လေ့ကျင့် သင်ကြားမည့် အစီအစဉ်များ ဆောင်ရွက်သွားရန်၊
- (၅) လုပ်ငန်းခွင်နေရာများကို ခြံစည်းရိုးနှင့် လုံခြုံစိတ်ချရသော အတားအဆီးများ ကာရံထားရှိပြီး လုပ်ငန်းခွင်သတိပေးဆိုင်ဘုတ်များထားရှိခြင်းနှင့် အလုပ်ခွင်သို့ မသွားခင် လုပ်ငန်းဆောင်ရွက်နေသော နံရံများ၊ လျှောစောက်တွင် ကွဲအက် ခြင်းများ (သို့မဟုတ်) အားနည်းသော လက္ခဏာများ၊ တွင်းနံရံများ တည်ငြိမ်မှု နှင့် လျှောစောက်များကို ပုံမှန်စစ်ဆေးထိန်းသိမ်းခြင်းများ ပြုလုပ်ရန်၊
- (၆) မြေအောက်သတ္တုတူးဖော်ခြင်းလုပ်ငန်းများ ဆောင်ရွက်ရာတွင် လုပ်သား ဝန်ထမ်းများအား လုပ်ငန်းခွင်ဘေးအန္တရာယ်မဖြစ်ပေါ်စေရေးအတွက် သစ်သား ဒေါက်များ၊ ကွန်ကရစ်ဒေါက်များ၊ ချွတ်ယွင်းမှု၊ မြေအောက်လုပ်ကွက်တိုင်းတွင် လေထု၌ အောက်စီဂျင်ပါဝင်မှု၊ အန္တရာယ်ဖြစ်စေသော ဓာတ်ငွေ့များပါဝင်မှု တို့ကို စစ်ဆေးဆောင်ရွက်သွားရန်၊
- (၇) မြေအောက်လုပ်ကွက်တွင် သွယ်တန်းထားသော လျှပ်စစ်ဝါယာကြိုးများအား ပေါက်ပြဲခြင်း၊ မီးပွားထွက်ခြင်း၊ အဆက်များ လျော့ရဲခြင်းတို့ကို တိုင်းတာခြင်းနှင့် စစ်ဆေးခြင်းတို့ကို ဆောင်ရွက်သွားရန်၊
- (၈) မီးဘေးအန္တရာယ် ကာကွယ်တားဆီးရေးအတွက် လုပ်ငန်းခွင်ရှိ အဆောက်အဦ များ၊ စက်သုံးဆီသိုလှောင်ရုံများအနီးရှိ မြက်ပင်၊ ခြံပုတ်များအား ခုတ်ထွင် ရှင်းလင်းခြင်း၊ မီးတားလမ်းများဖောက်လုပ်ခြင်း၊ မီးဘေးအန္တရာယ်သတိပေး



ဆိုင်းဘုတ်များ ထားရှိခြင်းနှင့် မီးချိတ်၊ မီးကပ်၊ သဲ၊ ရေကန်၊ ရေပုံး၊ မီးသတ်ဆေးဘူးများအား အဆင်သင့် ထားရှိခြင်းတို့ကို ဆောင်ရွက်သွားရန်။

(ည) အရေးပေါ်အခြေအနေတုံ့ပြန်ရေးအစီအစဉ်။ အောက်ပါအတိုင်း လိုက်နာဆောင်ရွက်ရမည်-

(၁) နောင်ချိုမြို့နယ် လူမှုဝန်ထမ်းကယ်ဆယ်ရေးနှင့်ပြန်လည်နေရာချထားရေးဦးစီးဌာနနှင့်ချိတ်ဆက်၍ လုပ်ကွက်မန်နေဂျာ၊ လုပ်သားခေါင်းဆောင်နှင့် ဝန်ထမ်းလုပ်သားတို့အား အရေးပေါ်ကယ်ဆယ်ရေးဆိုင်ရာ ရက်တိုသင်တန်းများပေးရန်။

(၂) အရေးပေါ်သဘာဝဘေးအန္တရာယ်များကျရောက်ပါက အရေးပေါ်ကုသနိုင်ရေးအတွက် ရှေးဦးသူနာပြုဆေးပုံးများထားရှိခြင်း၊ မြို့နယ်ဆေးရုံ၊ ရဲစခန်း၊ မီးသတ်တပ်ဖွဲ့၊ မြို့နယ်အထွေထွေအုပ်ချုပ်ရေးမှူးရုံးတို့အား ဆက်သွယ်ဆောင်ရွက်နိုင်ရေးအတွက် အခြေစိုက်စခန်းတွင် ဖုန်းနံပါတ်များဖြင့် ချိတ်ဆက်၍ သယ်ပို့နိုင်ရန် ကားတစ်စီးအား လုပ်ကွက်အတွင်း အဆင်သင့် ထားရှိသွားရန်။

(၃) သဘာဝဘေးအန္တရာယ်ကျရောက်လာပါက လုပ်ဆောင်ရမည့် ကယ်ဆယ်ရေးလုပ်ငန်းများအား စီမံချက်များ ရေးဆွဲစီမံထားခြင်း၊ ကယ်ဆယ်ရေးလုပ်ငန်းများအတွက် လိုအပ်သော ပစ္စည်းကိရိယာများစုဆောင်းခြင်း၊ အရေးပေါ်ကယ်ဆယ်ရေးဆောင်ရွက်ရမည့် လုပ်ငန်းများဖြစ်သော ရှေးဦးသူနာပြုစုနည်းများနှင့် အသက်ကယ်နည်းတို့အား ဇာတ်တိုက်လေ့ကျင့်သင်ကြားသွားရန်။

(ဋ) စောင့်ကြပ်ကြည့်ရှုမည့်အစီအစဉ်။ အောက်ပါအတိုင်း လိုက်နာဆောင်ရွက်ရမည်-

(၁) မြေထုအရည်အသွေးတို့အား စွန့်ပစ်မြေစာပုံနေရာနှင့် အနီးဝန်းကျင်ရှိ လယ်မြေများတွင် Copper, Pb, Zn, Cd, Fe, Mercury, Arsenic, pH စသည့် ပါရာမီတာတို့အား ခြောက်လလျှင် တစ်ကြိမ် တိုင်းတာစစ်ဆေးရန်။

(၂) လေအရည်အသွေးအား လုပ်ကွက်ဧရိယာအတွင်းနှင့် လုပ်ကွက်အတွင်း ကာဗွန်ဓာတ်ငွေ့ထွက်ရှိမှုနှင့် ဖုန်မှုန့်များထွက်ရှိသည့်နေရာများတွင် NOx ,SO<sub>2</sub> , CO ,CO<sub>2</sub> ,PM<sub>2.5</sub> , PM<sub>10</sub> စသည့် ပါရာမီတာတို့အား ခြောက်လလျှင် တစ်ကြိမ် တိုင်းတာစစ်ဆေးရန်။

(၃) ဆူညံသံနှင့် တုန်ခါမှုအား လုပ်ကွက်ဧရိယာအတွင်း ခြောက်လလျှင် တစ်ကြိမ် တိုင်းတာစစ်ဆေးရန်။



- (၄) ရေထုအရည်အသွေးအား လုပ်ကွက်အတွင်းရှိ အဝီစီတွင်းတွင် pH, BOD, COD, TSS, TDS, Fe, Mg, Mercury စသည့် ပါရာမီတာတို့အား ခြောက်လလျှင် တစ်ကြိမ် တိုင်းတာစစ်ဆေးရန်၊
- (၅) စွန့်ပစ်ရေအား လုပ်ကွက်အတွင်းရှိ စွန့်ပစ်ရေကန်တွင် စသည့် ပါရာမီတာတို့အား ခြောက်လလျှင်တစ်ကြိမ် တိုင်းတာစစ်ဆေးရန်၊
- (၆) စွန့်ပစ်ပစ္စည်းများအား အမှိုက်ပုံးများ၊ အိတ်များနှင့် သတ်မှတ်ထားသော နေရာများ၊ စွန့်ပစ်စက်ဆီ၊ ချောဆီများထွက်ရှိရာနေရာများ၊ အစိုင်အခဲ၊ စွန့်ပစ် အရည်၊ စွန့်ပစ်အမှိုက်သယ်ယူပို့ဆောင်ရာနေရာများတွင် pH, As, Fe စသည့် ပါရာမီတာတို့အား သုံးလလျှင် တစ်ကြိမ် တိုင်းတာစစ်ဆေးရန်။

(၄) တာဝန်ယူဆောင်ရွက်မည့်အဖွဲ့အစည်းများ။ ပတ်ဝန်းကျင်စီမံခန့်ခွဲမှုအစီအစဉ်၊ စောင့်ကြပ်ကြည့်ရှုခြင်းအစီအစဉ်နှင့် မိုင်းပိတ်သိမ်းခြင်းအစီအစဉ်အတွက် တာဝန်ယူ ဆောင်ရွက်မည့် အဖွဲ့အစည်းတို့အား အစီရင်ခံစာ၌ ဖော်ပြထားသည့်အတိုင်း ဖွဲ့စည်း ဆောင်ရွက်ရမည်။

(၅) အများပြည်သူနှင့်တိုင်ပင်ဆွေးနွေးခြင်း။ ဒေသခံပြည်သူများနှင့်တိုင်ပင်ဆွေးနွေးခြင်း ကို စီမံကိန်းအကောင်အထည်ဖော်ဆောင်ရွက်နေစဉ်အတွင်း စီမံကိန်းအနီးဝန်းကျင်ရှိ ဒေသခံများနှင့်စဉ်ဆက်မပြတ်တွေ့ဆုံဆွေးနွေးပြီး ၎င်းတို့ ဆန္ဒနှင့်သဘောထားများကို ညှိနှိုင်းဆောင်ရွက်ရမည်။

(၆) လျာထားအသုံးစရိတ်။ ပတ်ဝန်းကျင်စီမံခန့်ခွဲမှုအစီအစဉ်အတွက် အသုံးပြုမည့် လျာထားအသုံးစရိတ်အား အောက်ပါကတိကဝတ်အတိုင်း ဆောင်ရွက်ရန်နှင့် လုံလောက်မှုမရှိပါက ထပ်မံဖြည့်တင်းဆောင်ရွက်ရမည်-

- (၁) စောင့်ကြပ်ကြည့်ရှုမှုအစီအစဉ်အတွက် ရန်ပုံငွေ ကျပ် (၁၀,၅၀၀,၀၀၀)ခန့် လျာထားသုံးစွဲရန်၊
  - (၂) ထိခိုက်မှုနှင့်လျော့နည်းစေရေးဆောင်ရွက်မည့် အစီအစဉ်အတွက် ရန်ပုံငွေ ကျပ် (၂၂,၅၀၀,၀၀၀)ခန့် လျာထားသုံးစွဲရန်၊
  - (၃) ဘေးအန္တရာယ်ကာကွယ်ရေးအစီအစဉ်အတွက် ရန်ပုံငွေ ကျပ် (၁၀,၀၀၀,၀၀၀) ခန့် လျာထားသုံးစွဲရန်၊
  - (၄) စီမံကိန်းအဆိုပြုသူမှ CSR လုပ်ငန်းများဆောင်ရွက်ရေးအတွက် ရန်ပုံငွေ ကျပ် (၄၀,၀၀၀,၀၀၀)ခန့် လျာထားသုံးစွဲရန်၊
- အများပြည်သူနှင့် တိုင်ပင်ဆွေးနွေးခြင်းအစီအစဉ်အတွက် ရန်ပုံငွေ ကျပ် (၁,၅၀၀,၀၀၀) ခန့်လျာထားသုံးစွဲရန်။





(၆) မိုင်းပိတ်သိမ်းခြင်းအစီအစဉ်အတွက် ရန်ပုံငွေ ကျပ် (၄,၀၀၀,၀၀၀)ခန့် လျာထားသုံးစွဲရန်။

(က) မိုင်းပိတ်သိမ်းခြင်းအစီအစဉ်။ အောက်ပါအတိုင်း လိုက်နာဆောင်ရွက်ရမည်-

- (၁) မြေသားပြိုကျနိုင်သောနံရံများ၊ တောင်စောင်းများရှိနေပါက သစ်ပင်များ စိုက်ပျိုး၍ မြေထိန်းခြင်းပြုလုပ်မည်ဖြစ်ပြီး လိုအပ်ပါက Retaining Wall မြေထိန်းနံရံများ ပြုလုပ်ပေးသွားရန်၊
- (၂) တူးဖော်ထားသည့် ကျင်းများ၊ ချိုင့်များအား မြေဖို့ခြင်း၊ မြေညှိ၍ အပေါ်ယံ မြေဆီလွှာများ ဖုံးအုပ်ပြီး ဒေသနှင့်ကိုက်ညီပြီး အရိပ်ရ အကြီးမြန်ပင်များ ဖြစ်သည့် ထင်းရှူး၊ မာဂျမ်းရှား၊ ပိတောက်နှင့် မဲဇလီပင်စုစုပေါင်း ခန့်မှန်းအပင် (၂၀,၀၀၀)ခန့် ပြန်လည်စိုက်ပျိုးသွားရန်၊
- (၃) သတ္တုတွင်းပိတ်သိမ်းချိန်တွင် ဆောက်လုပ်ထားသော အဆောက်အဦများအား ဖျက်သိမ်းသယ်ယူခြင်း၊ ယာဉ်စက်ယန္တရားများအား အခြားစီမံကိန်းသို့ ပြောင်းရွှေ့ခြင်း၊ လူ့အသုံးအဆောင်ပစ္စည်းများ၊ စွန့်ပစ်ပစ္စည်းများအား တွင်းတူး၍ မြှုပ်နှံခြင်းများ ဆောင်ရွက်ရန်၊
- (၄) လုပ်ငန်းများဆောင်ရွက်ပြီးချိန်တွင် ဖြစ်ပေါ်ခဲ့သော Impact များကို ဓာတ်ခွဲစစ်ဆေး၍ Background Value နှင့် တိုက်ဆိုင်စစ်ဆေး၍ ပြုပြင်ပြီး စောင့်ကြည့်ကာလအထိ Treatment ပြုလုပ်ခြင်း၊ လိုအပ်ပါက Neutralization များ ပြုလုပ်၍ ပြုပြင်ပေးသွားရန်၊
- (၅) လုပ်ကွက်ဧရိယာအတွင်း ဖောက်လုပ်ထားသော လမ်းများအား ပြန်လည်ပြုပြင်ပေးခြင်းနှင့် မြေဖို့ခြင်းများ ပြုလုပ်ပေးသွားရန်၊
- (၆) မြေဆီလွှာအရည်အသွေးအား ဓာတ်ခွဲစစ်ဆေး၍ Background Value နှင့် တိုက်ဆိုင်စစ်ဆေး၍ ကျွမ်းကျင်ပညာရှင်များဖြင့် ပြန်လည်ပြုပြင်ပေးသွားမည် ဖြစ်ပြီး လိုအပ်ပါက မြေဆီလွှာအစားထိုးခြင်းတို့ကို ပြုလုပ်ပေးရန်၊
- (၇) သစ်ပင်များပြန်လည်စိုက်ပျိုးရာတွင် အပင်ပေါက်မှ သစ်ပင်များ ကြီးထွားသည်အထိ စောင့်ကြပ်ကြည့်ရှုခြင်း၊ ပြုစုပျိုးထောင်ခြင်းလုပ်ငန်းများကို စီမံချက်ရေးဆွဲ၍ စီစဉ်ဆောင်ရွက်ရန်၊
- (၈) မိုင်းပိတ်သိမ်းချိန်တွင် စွန့်ပစ်ရေကန်နှင့် စွန့်ပစ်ရေအနည်ထိုင်ကန်တို့အတွင်း ထုံးထည့်၍ ကျင်းအတွင်းသို့ တူးဖော်ထားသော ကျင်းမှ ထွက်ရှိသော မြေစာ



များကို ကျင်းပြည့်သည်အထိ ဖို့ပြီး အပေါ်ပိုင်းမှအပေါ်ယံမြေဆီလွှာ ကောင်းသော နေရာမှ Top Soil ကို သယ်ယူဖုံးအုပ်သွားရန်၊

(၉) မိုင်းမပိတ်သိမ်းမီ တစ်နှစ်အလိုတွင် Mine Closure Plan အား ဝန်ကြီးဌာနသို့ တင်ပြသွားရန်။

**ပတ်ဝန်းကျင်နှင့်လူမှုရေးစီမံခန့်ခွဲမှုဆိုင်ရာလိုက်နာဆောင်ရွက်ရမည့်စည်းကမ်းချက်များ**

၇။ စီမံကိန်းအဆိုပြုသူသည် အထက်အပိုဒ် (၆) တွင် ဖော်ပြထားသော ပတ်ဝန်းကျင်စီမံခန့်ခွဲမှု အစီအစဉ်အရ အကောင်အထည်ဖော်ဆောင်ရွက်ရမည့် ကတိကဝတ်များအပြင် အောက်ဖော်ပြပါ စည်းကမ်းချက်များ၊ သတ်မှတ်ချက်များကိုလည်း အပြည့်အဝ လိုက်နာဆောင်ရွက်ရမည်-

(က) မူဝါဒ၊ ဥပဒေ၊ မဟာဗျူဟာနှင့် ပင်မလုပ်ငန်းအစီအစဉ်ပါ စည်းကမ်းချက်များ။ အမျိုးသားပတ်ဝန်းကျင်ရေးရာမူဝါဒ၊ မြန်မာနိုင်ငံရာသီဥတုပြောင်းလဲမှု ဆိုင်ရာ မူဝါဒ၊ မြန်မာနိုင်ငံရာသီဥတုပြောင်းလဲမှုဆိုင်ရာ မဟာဗျူဟာ၊ မြန်မာနိုင်ငံ ရာသီဥတု ပြောင်းလဲမှုဆိုင်ရာ ပင်မလုပ်ငန်းစဉ် (၂၀၁၈-၂၀၃၀) မြန်မာနိုင်ငံအမျိုးသားအဆင့် စွန့်ပစ်ပစ္စည်းစီမံခန့်ခွဲမှု မဟာဗျူဟာနှင့် ပင်မလုပ်ငန်းအစီအစဉ်(၂၀၁၈-၂၀၃၀) တို့နှင့် စပ်လျဉ်း၍ အောက်ပါအတိုင်း လိုက်နာဆောင်ရွက်ရမည်-

- (၁) စီမံကိန်းဆောင်ရွက်ခြင်းကြောင့် ပတ်ဝန်းကျင်ကို ခြိမ်းခြောက်နေသည့် ပြုမှု လုပ်ဆောင်ချက်များကို ရှောင်ရှားခြင်း၊ တားမြစ်ခြင်းနှင့် ထိန်းချုပ်ခြင်းဖြင့် ပတ်ဝန်းကျင်ပျက်စီးမှုများမဖြစ်မီ ကာကွယ်တားဆီးရန် သို့မဟုတ် အနည်းဆုံး ဖြစ်စေရန် ကြိုတင်ပြင်ဆင်ဆောင်ရွက်ထားရန်၊
- (၂) ရာသီဥတုပြောင်းလဲမှုလျော့ချရေးနှင့် လိုက်လျောညီထွေဖြစ်စေရေးအတွက် ရေရှည်တည်တံ့သော သဘာဝသယံဇာတ စီမံအုပ်ချုပ်ခြင်း၊ ဇီဝမျိုးစုံမျိုးကွဲ များနှင့် သဘာဝဂေဟစနစ်များကို ထိန်းသိမ်းကာကွယ်ခြင်းနှင့် ပြန်လည်ပြုစု ပျိုးထောင်ခြင်းတို့ကို မြှင့်တင်ဆောင်ရွက်ရန်၊
- (၃) လတ်တလောနှင့် ရေရှည်တွင် ဖြစ်ပေါ်လာနိုင်သည့် ရာသီဥတုပြောင်းလဲမှု၏ သက်ရောက်မှုများမှ ကြိုတင်ကာကွယ်ရေး၊ ပြန်လည်ထူထောင်ရေးနှင့် လူမှု ကာကွယ်စောင့်ရှောက်ရေးတို့ကို ခိုင်မာအားကောင်းစေမည့် လုပ်ငန်းစဉ်များ ဆောင်ရွက်ထားရှိရန်၊
- (၄) ရာသီဥတုကြောင့် ဖြစ်ပေါ်လာနိုင်မည့် ဘေးအန္တရာယ်များအတွက် ကြိုတင် ပြင်ဆင်ရန်နှင့် ပြန်လည်ထူထောင်လာနိုင်စေရန် အရင်းအမြစ်များစုစည်းခြင်း



- နှင့်ခွဲဝေသုံးစွဲခြင်းတို့ဖြင့် ဘဏ္ဍာရေးလုပ်ငန်းလည်ပတ်မှုကို မြှင့်တင်ပေးနိုင် ရေးအတွက် အရပ်ဘက်လူ့အဖွဲ့အစည်းများနှင့် ပေါင်းစပ်ဆောင်ရွက်ရန်၊
- (၅) စွန့်ပစ်ပစ္စည်းစီမံခန့်ခွဲမှုနှင့် စပ်လျဉ်း၍ အောက်ပါအတိုင်း ဆောင်ရွက်ရန်-
    - (ကက) စီမံကိန်းမှ ထွက်ရှိလာမည့် ပလတ်စတစ်စွန့်ပစ်ပစ္စည်းများ၊ မိလ္လာ အညစ်အကြေးများ၊ ဓာတုဗေဒစွန့်ပစ်ပစ္စည်းများ၊ စက်မှုလုပ်ငန်းများ မှ ထွက်ရှိလာသော စွန့်ပစ်ပစ္စည်းများအား စနစ်တကျစွန့်ပစ်ရန်နှင့် လဟာပြင်မီးရှို့မှုပျောက်ရေး ဆောင်ရွက်ရန်၊
    - (ခခ) စွန့်ပစ်ပစ္စည်းများအား သက်ဆိုင်ရာက စွန့်ပစ်ပစ္စည်းစုပုံစွန့်ပစ်ရန် သတ်မှတ်ထားသောနေရာများတွင် ဘေးအန္တရာယ်ကင်းရှင်းစွာ စွန့်ပစ် ဆောင်ရွက်ရန်၊
    - (ဂဂ) စွန့်ပစ်ပစ္စည်းများအား သိမ်းဆည်းခြင်း၊ သယ်ယူပို့ဆောင်ခြင်း၊ စွန့်ပစ် ခြင်းတို့နှင့်ပတ်သက်၍ ပြန့်ကျဲထွက်ကျမှု၊ အနံ့အသက်ဆိုးများ ထွက်ရှိ မှု၊ ဆူညံမှု၊ တုန်ခါမှုတို့မရှိစေရေး လိုက်နာဆောင်ရွက်ရန်၊
    - (ဃဃ) စီမံကိန်းမှ ထွက်ရှိသော စွန့်ပစ်ပစ္စည်းနှင့် ဘေးအန္တရာယ်ရှိ စွန့်ပစ် ပစ္စည်းများ စီမံဆောင်ရွက်ထားရှိမှုကို စောင့်ကြပ်ကြည့်ရှုစစ်ဆေးနိုင် ရေးအတွက် စွန့်ပစ်ပစ္စည်းဆိုင်ရာ မှတ်တမ်းပုံစံထားရှိ ဆောင်ရွက်ရန်၊
    - (ငင) ဘေးအန္တရာယ်ရှိ စွန့်ပစ်ပစ္စည်းများနှင့် စက်မှုလုပ်ငန်းများမှ ထွက်ရှိ လာသော စွန့်ပစ်ပစ္စည်းများအတွက် ပတ်ဝန်းကျင်နှင့် သဟဇာတ ဖြစ်စေသော စီမံခန့်ခွဲမှုစနစ်ကို တိုးမြှင့်ဆောင်ရွက်ရန်၊
    - (စစ) စီမံကိန်းမှထွက်ရှိလာမည့် စွန့်ပစ်ပစ္စည်းများနှင့်ပတ်သက်၍ ထွက်ရှိမှု လျှော့ချခြင်း၊ ပြန်လည်သုံးစွဲခြင်း၊ ပြန်လည်ပြုပြင်ထုတ်လုပ်ခြင်းဖြင့် စွန့်ပစ်ပစ္စည်းထွက်ရှိမှုများကို ကာကွယ်ဆောင်ရွက်ရန်၊
    - (ဆဆ) စီမံကိန်းမှထွက်ရှိလာမည့် စွန့်ပစ်ပစ္စည်းများ စီမံခန့်ခွဲမှုအတွက် အစဉ် လည်ပတ်နေသည့် ရန်ပုံငွေထားရှိဆောင်ရွက်ရန်၊
    - (ဇဇ) စီမံကိန်းဆောင်ရွက်ခြင်းမှ တစ်နှစ်ထုတ်လုပ်မှုအတွက် စွန့်ပစ်မြေစာ ပမာဏ တန်(၁၀၀၀)ခန့်ထွက်ရှိသည်ဟု ထည့်သွင်းဖော်ပြထားသော ကြောင့် အဆိုပါ စွန့်ပစ်မြေစာများကြောင့် ရေစီးရေလာပိတ်ဆို့မှု၊ နုန်း အနယ်ကျမှုနှင့် ရေကြီး ရေလျှံမှုမဖြစ်စေရန် စွန့်ပစ်ကျောက်များ၊ စွန့် ပစ်သဲစာများကို မြစ်၊ ချောင်း၊ မြောင်းများမှ အနည်းဆုံး ပေ (၃၀၀)



အကွာတွင် စွန့်ပစ်မြေစာစုပုံကွင်းများပြုလုပ်၍ စနစ်တကျစွန့်ပစ်ရန် နှင့်ရေစီးရေလာပိတ်ဆို့မှုမရှိစေရေး ရှင်းလင်းခြင်းများ ဆောင်ရွက်ရန်၊

(ဈ) စုပုံထားသော အပေါ်ယံမြေဆီလွှာများကို မိုးရေနှင့်အတူ မျောပါမှု မရှိစေရန် မြေထိန်းနံရံ (Retaining Wall) တည်ဆောက်ခြင်းနှင့် မိုးကာများဖုံးအုပ်ခြင်းတို့ကို ပြုလုပ်ပေးရန်။

(ခ) စံချိန်စံညွှန်းစည်းကမ်းချက်များ။ စံချိန်စံညွှန်းစည်းကမ်းချက်များနှင့် စပ်လျဉ်း၍ အောက်ပါအတိုင်း လိုက်နာဆောင်ရွက်ရမည်-

(၁) လေအရည်အသွေး၊ ဆူညံသံ၊ အလုပ်စခန်းများ၊ မိလ္လာစနစ်များ၊ အိမ်တွင်း ရေဆိုးများနှင့် စပ်လျဉ်း၍ အမျိုးသားပတ်ဝန်းကျင်ဆိုင်ရာ အရည်အသွေး (ထုတ်လွှတ်မှု) လမ်းညွှန်ချက်၊ အထွေထွေလမ်းညွှန်ချက်ပါ သတ်မှတ်ချက်နှင့် အညီ လိုက်နာဆောင်ရွက်ရန်၊

(၂) ဆူညံသံအတွက် စီမံကိန်း ဧရိယာပြင်ပရှိ အနီးဆုံးလက်ခံသည့် နေရာတွင် အခြေခံအဆင့်မှ အများဆုံးမြင့်တက်မှု ၃ dBA ထက် မကျော်လွန်စေရေး လိုက်နာဆောင်ရွက်ရန်နှင့် မည်သည့်ဖော်ခွဲမှုတွင်မဆို 120 dB Linear ထက်မကျော်လွန်စေရန်၊ မြေတုန်ခါမှုအတွက် 5mm/s(Peak Particle Velocity-ppv)ထက် မကျော်လွန်စေရန်နှင့် ဖောက်ခွဲခြင်းကို နေ့အလင်းရောင် ရှိသည့် အချိန်တွင်သာ ပြုလုပ်ရန်၊

(၃) စွန့်ထုတ်အရည်အသွေးနှင့်စပ်လျဉ်း၍ အမျိုးသားပတ်ဝန်းကျင်ဆိုင်ရာ အရည် အသွေး(ထုတ်လွှတ်မှု) လမ်းညွှန်ချက်အပိုဒ်(၂.၇.၂)ပါ Parameter များတိုင်း တာ၍ သတ်မှတ်ချက်နှင့်အညီ သန့်စင်ပြီးမှ စွန့်ထုတ်ရန်၊

(၄) စီမံကိန်းနှင့် အခြားသက်ဆိုင်ရာ မူဝါဒ၊ ဥပဒေနှင့် သတ်မှတ်ချက်များကို လိုက်နာဆောင်ရွက်ရန်။

(ဂ) ဇီဝမျိုးစုံမျိုးကွဲစီမံခန့်ခွဲရေးဆိုင်ရာစည်းကမ်းချက်များ။ ဇီဝမျိုးစုံမျိုးကွဲများစီမံခန့်ခွဲ ရေးဆိုင်ရာ စည်းကမ်းချက်များနှင့်စပ်လျဉ်း၍ အလုပ်သမားများမှ တောရိုင်းတိရစ္ဆာန် များအား ဖမ်းဆီးခြင်း၊ ဝယ်ယူခြင်း၊ တရားမဝင်သစ်ခုတ်ခြင်းများ မရှိစေရေးကြပ်မတ် ဆောင်ရွက်ရမည်။

(ဃ) ကျန်းမာရေးနှင့်လုပ်ငန်းခွင်ဘေးအန္တရာယ်ကင်းရှင်းရေးဆိုင်ရာ စည်းကမ်းချက်များ။ ကျန်းမာရေးနှင့် လုပ်ငန်းခွင်ဘေးအန္တရာယ် ကင်းရှင်းရေးဆိုင်ရာ စည်းကမ်းချက် များနှင့်စပ်လျဉ်း၍ တစ်ဖက်ပါအတိုင်း လိုက်နာဆောင်ရွက်ရမည်-



- (၁) စီမံကိန်းလုပ်ငန်းကြောင့် ထိခိုက်ခံစားရမည့် ဒေသခံများအတွက် ပညာရေး၊ ကျန်းမာရေးစောင့်ရှောက်မှု၊ အခြေခံအဆောက်အအုံ ဖွံ့ဖြိုးတိုးတက်ရေး၊ အလုပ်အကိုင်ခန့်ထားခြင်း၊ ရေရှည်လူမှုစီးပွားရေးဖွံ့ဖြိုးတိုးတက်စေရေး တို့ကို ဆောင်ရွက်ပေးရန်နှင့်ဝန်ထမ်းများ၏ ကျန်းမာရေးနှင့်ဘေးအန္တရာယ် ကင်းရှင်းရေးတို့ကို ဆောင်ရွက်ရန်၊
  - (၂) ကျန်းမာရေးနှင့် လုပ်ငန်းခွင် ဘေးအန္တရာယ်ကင်းရှင်းစေရေးအတွက် မြန်မာ့သတ္တုတွင်း ဥပဒေပုဒ်မ ၁၃၊ သတ္တုတွင်းနည်းဥပဒေများ၊ နည်းဥပဒေ ၁၄၇(ဃ)၊ ၁၇၀(ဂ)၊ ၁၇၄၊ ၁၇၆၊ ၁၇၇၊ ၁၇၈၊ ၁၈၀၊ ၁၈၁၊ ၁၈၄(ခ) တို့နှင့်အညီ လိုက်နာဆောင်ရွက်ရန်။
- (င) သတ္တုတွင်းလုပ်ငန်းများအတွက်ရေရယူသုံးစွဲခြင်းဆိုင်ရာစည်းကမ်းချက်များ။ သတ္တုတွင်းလုပ်ငန်းများအတွက် ရေရယူသုံးစွဲခြင်းနှင့်စပ်လျဉ်း၍ မြန်မာ့သတ္တုတွင်းဥပဒေပုဒ်မ ၁၆၊ မြန်မာ့သတ္တုတွင်း နည်းဥပဒေ ၁၅၂၊ ၁၅၃၊ ၁၅၄ ပါ သတ်မှတ်ချက်များကို အလေးထားလိုက်နာဆောင်ရွက်ရမည်။
- (စ) ဒေသခံများနှင့် တိုင်ပင်ဆွေးနွေးခြင်းဆိုင်ရာ စည်းကမ်းချက်များ။ စီမံကိန်းအဆိုပြုသူသည် ဒေသခံများနှင့် တိုင်ပင်ဆွေးနွေးရေးလုပ်ငန်းစဉ်များနှင့် စပ်လျဉ်း၍ အောက်ပါအချက်များကို လိုက်နာဆောင်ရွက်ရမည်-
- (၁) ဘေးအန္တရာယ်ရှိလုပ်ငန်းများအပါအဝင် တည်ဆောက်ရေး လုပ်ငန်းများနှင့် ဆောင်ရွက်မည့်လုပ်ငန်းများကို ဒေသခံပြည်သူများသို့ ကြိုတင်အသိပေးရန်၊
  - (၂) တည်ဆောက်ရေးကာလအတွင်း ယာဉ်သွားလာမှု လမ်းကြောင်းများ၊ ယာဉ်သွားလာမှုကြောင့်ဖြစ်နိုင်သော အနှောင့်အယှက်များ၊ ပတ်ဝန်းကျင်သာယာမှုအပေါ် ထိခိုက်မှုများနှင့် စပ်လျဉ်း၍ သက်ဆိုင်ရာ ဒေသခံများသို့ ကြိုတင်အသိပေးရန်၊
  - (၃) ဒေသခံပြည်သူများနှင့် တိုင်ပင်ဆွေးနွေးခြင်း၊ ပူးပေါင်းပါဝင်စေခြင်း၊ နစ်နာမှုဖြေရှင်းရေးလုပ်ငန်းစဉ်များကို လုပ်ငန်းဆောင်ရွက်နေစဉ်အတွင်း အကောင်အထည်ဖော်ဆောင်ရွက်သွားရန်။
- (ဆ) လုပ်ငန်းပိတ်သိမ်းခြင်းဆိုင်ရာ စည်းကမ်းချက်များ။ လုပ်ငန်းပိတ်သိမ်းခြင်းနှင့် စပ်လျဉ်း၍ အောက်ပါအတိုင်း လိုက်နာဆောင်ရွက်ရမည်-
- (၁) မိုင်းပိတ်သိမ်းခြင်းလုပ်ငန်းများကို အစီရင်ခံစာတွင် ဖော်ပြထားသည့် သတ္တုတွင်းပိတ်သိမ်းရာ၌ ဆောင်ရွက်မည့် လုပ်ငန်းစဉ်များအတိုင်း လုပ်ငန်းစတင်



ဆောင်ရွက်စဉ်ကပင် ကြိုတင်စီစဉ်ထားရှိ လိုက်နာဆောင်ရွက်ရန်နှင့် စီမံကိန်း အဆိုပြုသူသည် မြန်မာ့သတ္တုတွင်း နည်းဥပဒေများ၊ နည်းဥပဒေ ၁၈၆ နည်းဥပဒေခွဲ (ဃ)ပါ ပြဋ္ဌာန်းချက်နှင့်အညီ ပိတ်သိမ်းရန်စီစဉ်ထားသည့် အချိန် မတိုင်မီ (၁) နှစ်ထက် နောက်မကျစေဘဲ အပြီးသတ် ပိတ်သိမ်းခြင်း အစီအစဉ် ကို တင်ပြရန်၊

- (၂) စီမံကိန်းကြောင့် ပျက်စီးသွားသည့် နေရာများတွင် ဒေသနှင့်ကိုက်ညီသည့် သစ်ပင်များ ပြန်လည်စိုက်ပျိုးရန်နှင့် ရှင်သန်ကြီးထွားသည်အထိ အစီရင်ခံစာ၌ ဖော်ပြထားသည့် ကတိကဝတ်အတိုင်း တာဝန်ယူကြီးကြပ် ဆောင်ရွက်ရန်၊
- (၃) မြေဆီလွှာပျက်စီးသွားသည့် နေရာများအား သက်ဆိုင်ရာဌာန၊ အဖွဲ့ အစည်း၏ လမ်းညွှန်ချက်နှင့်အညီ မြေညှိခြင်း၊ မြေပြုပြင်ခြင်း၊ အပေါ်ယံ မြေဆီလွှာများ ဖုံးအုပ်ခြင်းတို့ကို ဆောင်ရွက်ရန်နှင့် ဒေသနှင့်ကိုက်ညီသော နှစ်ရှည်ပင်များ စိုက်ပျိုးရန်အပင်များ ရှင်သန်ကြီးထွားသည်အထိ တာဝန်ယူဆောင်ရွက်ရန်။

(ဇ) အစီရင်ခံတင်ပြခြင်းဆိုင်ရာစည်းကမ်းချက်များ။ ပတ်ဝန်းကျင်နှင့်လူမှုရေးဆိုင်ရာ စီမံခန့်ခွဲမှုအစီအစဉ်များ၊ စောင့်ကြပ်ကြည့်ရှုရေးအစီအစဉ်များ အကောင်အထည် ဖော်ဆောင်ရွက်ခြင်းနှင့်စပ်လျဉ်း၍ အောက်ဖော်ပြပါကိစ္စရပ်များ ဖြစ်ပွားပါက ဝန်ကြီး ဌာနသို့ နှောင့်နှေးမှုမရှိစေဘဲ အစီရင်ခံတင်ပြရမည်-

- (၁) ပစ္စည်းကိရိယာများ သို့မဟုတ် နည်းစနစ်များ မှားယွင်းအလုပ်လုပ်ခြင်း၊ ပျက်စီးခြင်း သို့မဟုတ် အလုပ်မလုပ်တော့ခြင်း၊
- (၂) သိသာထင်ရှားသော ညစ်ညမ်းမှုဖြစ်ပေါ်စေခဲ့သော (သို့မဟုတ်) ဖြစ်ပေါ်နေ စေသော သို့မဟုတ် ဖြစ်ပေါ်စေနိုင်သော မတော်တဆမှုတစ်ခု ဖြစ်ပွားခြင်း သို့မဟုတ် ထုတ်လွှတ်မှု ကန့်သတ်တန်ဖိုးဖြင့် ထိန်းချုပ်ထားခြင်း မရှိသည့် အရာဝတ္ထုတစ်ခု ထုတ်လွှတ်ခြင်း၊
- (၃) သတ်မှတ်ဖော်ပြထားသည့် ကန့်သတ်တန်ဖိုး တစ်ခုခုကို ကျော်လွန်ခြင်း၊
- (၄) ပတ်ဝန်းကျင်နှင့် သက်ရှိတို့၏ ကျန်းမာရေးတို့အပေါ် သိသာထင်ရှားသော ဆိုးကျိုးသက်ရောက်မှုများ ဖြစ်ပေါ်ခြင်း၊
- (၅) စီမံကိန်းအဆိုပြုသူသည် ယင်း၏ တာဝန်များ ပျက်ကွက်မှု သို့မဟုတ် အခြား လုပ်ငန်းများဆောင်ရွက်ရန် ပျက်ကွက်မှုသို့မဟုတ် ပတ်ဝန်းကျင်ထိန်းသိမ်းရေး ဆိုင်ရာ လိုက်နာဆောင်ရွက်မှု သက်သေခံလက်မှတ်နှင့် ပတ်ဝန်းကျင်စီမံ ခန့်ခွဲမှုအစီအစဉ်အတိုင်း လိုက်နာဆောင်ရွက်ရန် ပျက်ကွက်မှုများကို ဖြစ်နိုင်



သမျှ ဆောလျင်စွာ ဝန်ကြီးဌာနသို့ စာဖြင့် အသိပေးတင်ပြရမည်။ ပျက်ကွက်မှု တစ်ရပ်ရပ်ကြောင့် အန္တရာယ်ဖြစ်စေနိုင်သော ပတ်ဝန်းကျင်အပေါ် သက် ရောက်မှု ဖြစ်လာနိုင်သည့် အကြောင်းကိစ္စရပ် သို့မဟုတ် ဝန်ကြီးဌာနက အမြန် သိရှိရန် လိုအပ်သည့် အကြောင်းကိစ္စရပ်ကို ၂၄ နာရီအတွင်းလည်းကောင်း၊ အခြားအကြောင်းကိစ္စရပ်များအားလုံးတွင် စီမံကိန်းအဆိုပြုသူက ယင်းဖြစ်စဉ် ဖြစ်ရပ်ကို စတင်သိရှိသည့် အချိန်မှ ၇ ရက်အတွင်း လည်းကောင်း ဝန်ကြီးဌာန သို့ အသိပေးတင်ပြရမည်။

(၆) စီမံကိန်း၏ အရွယ်အစား၊ နယ်ပယ်အတိုင်းအတာ၊ တည်နေရာ၊ အခင်းအကျင်း၊ နည်းပညာ၊ ကြိုတင်မျှော်မှန်းနိုင်သော ဆိုးကျိုးသက်ရောက်မှုကြောင့် ဖြစ်လာ သည့် အန္တရာယ်၊ ထုတ်လုပ်မှုနည်းလမ်း သို့မဟုတ် ညစ်ညမ်းမှု တားဆီးရန် သို့မဟုတ် လျှော့ချရန် ဆောင်ရွက်မှုတို့တွင် အဓိက ပြောင်းလဲခြင်း သို့မဟုတ် တိုးချဲ့ခြင်း သို့မဟုတ် ဒုတိယတိုးချဲ့ဆောင်ရွက်ရန် အဆိုပြုခြင်း ဖြစ်ပါက စီမံကိန်းအဆိုပြုသူသည် သတ်မှတ်ထားသော အချိန်ဇယားအတွင်း ပြောင်းလဲမှု များ၏ သတင်းအချက်အလက်များနှင့် အတူ ဝန်ကြီးဌာနသို့ တင်ပြရမည်။

(၇) စီမံကိန်းဧရိယာအတွင်း မမျှော်လင့်သော ဘေးအန္တရာယ်များကြောင့် လည်း ကောင်း၊ ပတ်ဝန်းကျင်နှင့် လူမှုရေးအခြေအနေ ပြောင်းလဲမှုများကြောင့် လည်းကောင်း၊ ဖြစ်ပေါ်လာနိုင်သည့် ထိခိုက်မှုများအပေါ်မူတည်၍သက်ဆိုင်ရာ ကဏ္ဍအလိုက် စီမံခန့်ခွဲမှုအစီအစဉ်များအား ဝန်ကြီးဌာနသို့ ပြန်လည်တင်ပြ ရမည်။

(၈) စောင့်ကြပ်ကြည့်ရှုမှုအစီရင်ခံစာတင်ပြရာတွင် အောက်ပါအချက်များပြည့်စုံစွာ ပါဝင်တင်ပြရမည်-

(ကက) စည်းကမ်းချက်များအားလုံးကို လိုက်နာကြောင်း သက်သေခံစာရွက် စာတမ်းအထောက်အထားများ၊

(ခခ) ပတ်ဝန်းကျင်စီမံခန့်ခွဲမှုအစီအစဉ် အကောင်အထည်ဖော်မှုအတွက် တင်ပြထားသည့် အကောင်အထည်ဖော်မှု ဇယားအတိုင်း ဆောင်ရွက် ရာတွင် အစီရင်ခံသည့် အချိန်အထိတိုးတက်မှု၊

(ဂဂ) ပတ်ဝန်းကျင်စီမံခန့်ခွဲမှုအစီအစဉ်အား အကောင်အထည်ဖော်ရာတွင် တွေ့ကြုံရသော အခက်အခဲများ၊ ယင်းအခက်အခဲများကို ကုစားရန် အကြံပြုချက်များနှင့် အလားတူ အခက်အခဲများ၊ အနာဂတ်တွင် တွေ့



ကြံ့ရနိုင်မှုကို တားဆီးကာကွယ်ရန် သို့မဟုတ် ရှောင်လွှဲရန် အဆိုပြု သည့် ဆောင်ရွက်မှုများ၊

(ဃဃ) ပတ်ဝန်းကျင်စီမံခန့်ခွဲမှုအစီအစဉ်ကို လိုက်နာဆောင်ရွက်ရန် ပျက် ကွက်သည့်အကြိမ်နှင့် အမျိုးအစား၊ အဆိုပြုသည့်ကုစားမှုဆောင်ရွက် ချက်များနှင့် ကုစားမှုပြီးမြောက်ရမည့် အချိန်သတ်မှတ်ချက်များ၊

(ငင) လုပ်ငန်းခွင်နှင့် လူမှုအဖွဲ့အစည်း၏ ကျန်းမာရေး၊ ဘေးအန္တရာယ် ကင်းရှင်းရေးနှင့်ပတ်ဝန်းကျင်နှင့်စပ်လျဉ်း၍ ဖြစ်ပွားသောမတော်တဆ မှုများနှင့် ဖြစ်စဉ်ဖြစ်ရပ်များ၊

(စစ) ပတ်ဝန်းကျင်စီမံခန့်ခွဲမှုအစီအစဉ်အရ သတ်မှတ်ထားသည့် သို့မဟုတ် အခြားလိုအပ်သည့် ပတ်ဝန်းကျင်ဆိုင်ရာအတိုင်းအတာနှင့် စည်းကမ်း ချက်များဆိုင်ရာ အချက်အလက်များအား စောင့်ကြပ်ကြည့်ရှုမှု။

(၉) စီမံကိန်းအဆိုပြုသူသည် တည်ဆောက်ရေးအဆင့်လုပ်ငန်းများ ဆောင်ရွက် ပြီးနောက်တွင် စီမံကိန်း၏ လုပ်ငန်းခွင်မြေပုံများ၊ လုပ်သားနေရာထိုင်ခင်း စီမံချက်များ၊ တည်ဆောက်ရေးလုပ်ငန်းကို ဤပတ်ဝန်းကျင်ထိန်းသိမ်းရေး ဆိုင်ရာ လိုက်နာဆောင်ရွက်မှု သက်သေခံလက်မှတ်နှင့်အညီ ဆောင်ရွက်ခဲ့ ကြောင်း အထောက်အထားများ ပါဝင်သည့် စီမံကိန်း၏ အပြီးသတ် လုပ်ငန်း အစီအစဉ်များကို ကနဦးတင်ပြမည့် စောင့်ကြပ်ကြည့်ရှုမှုအစီအစဉ်နှင့် ပူးတွဲ၍ ပတ်ဝန်းကျင်ထိန်းသိမ်းရေးဦးစီးဌာနသို့ တင်ပြရမည်။

(၈) ယဉ်ကျေးမှုအမွေအနှစ် ထိန်းသိမ်းစောင့်ရှောက်ရေးဆိုင်ရာ စည်းကမ်းချက်များ။ စီမံကိန်းဆောင်ရွက်မည့် နေရာဒေသများတွင် မြေပေါ်/မြေအောက်ရှိ ရှေးဟောင်း ယဉ်ကျေးမှုအမွေအနှစ်နှင့် သက်ဆိုင်သည့် အထောက်အထားများ၊ ရှေးဟောင်းဝတ္ထု ပစ္စည်းများ၊ ရှေးဟောင်းအဆောက်အအုံများ တွေ့ရှိပါက ရှေးဟောင်းသုတေသနနှင့် အမျိုးသားပြတိုက်ဦးစီးဌာနသို့ ချက်ချင်းဆက်သွယ် သတင်းပို့ အကြောင်းကြားရမည်။

(ည) လူမှုတာဝန်သိအစီအစဉ်ဆိုင်ရာ စည်းကမ်းချက်များ။ လူမှုတာဝန်သိအစီအစဉ်နှင့် စပ်လျဉ်း၍ အောက်ပါတို့ကို လိုက်နာဆောင်ရွက်ရမည်-

(၁) စီမံကိန်းအဆိုပြုသူသည် စီမံကိန်းကြောင့် ထိခိုက်ခံစားရသူများအား လက်ရှိ သို့မဟုတ် စီမံကိန်းမဆောင်ရွက်မီ ကာလထက်မနိမ့်ကျသော လူမှုစီးပွားရေး တည်ငြိမ်ခိုင်မာမှုရရှိသည်အထိ ဆောင်ရွက်ပေးရန်နှင့် သက်မွေးဝမ်းကျောင်း လုပ်ငန်းများ ပြန်လည်တည်ထောင်ရေးနှင့် ပြန်လည်နေရာချထားရေး အစီ





အစဉ်များကို စီမံကိန်းကြောင့် ထိခိုက်ခံစားရသူများ၊ သက်ဆိုင်ရာ အစိုးရဌာန၊ အဖွဲ့အစည်းများ၊ အခြားသက်ဆိုင်သူများနှင့် တိုင်ပင်ဆွေးနွေး၍ လိုအပ်သလို ပံ့ပိုးနိုင်ရေး စီစဉ်ဆောင်ရွက်ရန်၊

(၂) ဒေသဖွံ့ဖြိုးရေးလုပ်ငန်းများ (Community Development Plan) ဆောင်ရွက် ရာတွင် သက်ဆိုင်ရာဒေသရှိ ဌာနဆိုင်ရာများ၊ မြို့နယ်ဖွံ့ဖြိုးတိုးတက်ရေး စီမံကိန်း(Township Development Plans) များနှင့် ချိတ်ဆက်ဆောင်ရွက်ရန် နှင့် စီမံကိန်းအနီးရှိဒေသခံပြည်သူများ၊ ဆက်စပ် ပတ်သက်သူများနှင့် စဉ်ဆက် မပြတ် တွေ့ဆုံဆွေးနွေးပြီး ၎င်းတို့၏ အကြံပြုချက်နှင့် လိုအပ်ချက်များအား အလေးထားပေါင်းစပ်ဆောင်ရွက်ရန်၊

(၃) စီမံကိန်းတွင် အိမ်ရာပြောင်းရွှေ့ရန်၊ ပြန်လည်နေရာချထားပေးရန် သို့မဟုတ် နေရာရွှေ့ပြောင်းပေးရန် လိုအပ်ပါက စီမံကိန်းအဆိုပြုသူသည် ဝန်ကြီးဌာနက အတည်ပြုထားသည့် အစီရင်ခံစာပါ ပြန်လည်နေရာချထားရေး လုပ်ငန်းစီမံ ချက်ကို လိုက်နာဆောင်ရွက်ရန်။

(၄) အများပြည်သူသိရှိနိုင်ရေးဆိုင်ရာ စည်းကမ်းချက်များ။ စီမံကိန်းအဆိုပြုသူသည် အတည်ပြုထားသည့် ပတ်ဝန်းကျင်စီမံခန့်ခွဲမှုအစီအစဉ်ကို စီမံကိန်းနှင့် ဆက်စပ်ပတ် သက်သူများနှင့် အများပြည်သူများသိရှိနိုင်ရေးအတွက် မြန်မာဘာသာဖြင့် ရေးသား ဖော်ပြထားသော အကျဉ်းချုပ်အစီရင်ခံစာနှင့် လိုက်နာဆောင်ရွက်မည့် ပတ်ဝန်းကျင်နှင့် လူမှုဆိုင်ရာ ကတိကဝတ်များအား ဖြန့်ဝေအသိပေး ထုတ်ဖော်ကြေညာရမည်။

(၅) စောင့်ကြပ်ကြည့်ရှုမှု အစီအစဉ်ဆိုင်ရာ စည်းကမ်းချက်များ။ စောင့်ကြပ်ကြည့်ရှုမှု အစီအစဉ်နှင့်စပ်လျဉ်း၍ အောက်ပါအတိုင်း လိုက်နာဆောင်ရွက်ရမည်-

(၁) စီမံကိန်းအဆိုပြုသူသည် သက်ဆိုင်ရာအခွင့်အမိန့်ရ အဖွဲ့အစည်းထံမှစာဖြင့် ခွင့်ပြုချက်ကို လက်ခံရရှိသည့်အခါ အကြိုတည်ဆောက်ခြင်း၊ တည်ဆောက် ခြင်း၊ လုပ်ငန်းလည်ပတ်ဆောင်ရွက်ခြင်း၊ လုပ်ငန်းရပ်စဲခြင်း၊ လုပ်ငန်းပိတ် သိမ်းခြင်း၊ လုပ်ငန်းပိတ်သိမ်းပြီးကာလဟူသည့် စီမံကိန်းအဆင့်အားလုံးတွင် ဆိုးကျိုးသက်ရောက်မှုအားလုံးအတွက် စီမံကိန်းနှင့် ဆက်စပ်ဆောင်ရွက်မှုများ အပေါ် မိမိကိုယ်မိမိ ဘက်စုံစောင့်ကြပ်ကြည့်ရှုစစ်ဆေးခြင်းကို လက်တွေ့စဉ် ဆက်မပြတ် ဆောင်ရွက်ရမည့်အပြင် သက်ဆိုင်ရာ ဥပဒေများ၊နည်းဥပဒေများ၊ ပတ်ဝန်းကျင်ထိခိုက်မှုဆန်းစစ်ခြင်းဆိုင်ရာ လုပ်ထုံးလုပ်နည်းနှင့် စံချိန်စံညွှန်း များ၊ ဤပတ်ဝန်းကျင်ထိန်းသိမ်းရေးဆိုင် လိုက်နာဆောင်ရွက်မှု သက်သေခံ



လက်မှတ်ပါ စည်းကမ်းသတ်မှတ်ချက်များနှင့် ပတ်ဝန်းကျင်စီမံခန့်ခွဲမှုအစီအစဉ် ပါ ကတိကဝတ်များကို လိုက်နာဆောင်ရွက်ရန်၊

(၂) စီမံကိန်းအဆိုပြုသူသည် ပတ်ဝန်းကျင်ထိန်းသိမ်းရေးဆိုင်ရာ လိုက်နာဆောင်ရွက်မှု သက်သေခံလက်မှတ်တွင် သတ်မှတ်ဖော်ပြထားသည့် စောင့်ကြပ်ကြည့်ရှုရေးလုပ်ငန်းများကို မိမိအစီအစဉ်ဖြင့် ဆောင်ရွက်ရန်၊ ပတ်ဝန်းကျင်စီမံခန့်ခွဲမှု အစီအစဉ်တွင် ဖော်ပြထားသည့် စောင့်ကြပ်ကြည့်ရှုရေးလုပ်ငန်းများကို မိမိအစီအစဉ်ဖြင့် ဆောင်ရွက်ရာမှ ရရှိသော ရလဒ်များကို မှတ်တမ်းတင်ထိန်းသိမ်းထားရန်၊ ယင်းမှတ်တမ်းများတွင် နမူနာစုဆောင်း ရယူခြင်းနှင့် ဓာတ်ခွဲဆန်းစစ်ခြင်း ရလဒ်များ၊ ကိရိယာဖြင့် တိုင်းတာချက်များ၊ ချိန်ညှိတွက်ချက်ခြင်းများ (Calibrations)၊ စစ်ဆေးခြင်းများ၊ စမ်းသပ်ခြင်းနှင့် စာရင်းကောက်ခြင်း၊ အချက်အလက်အခြေခံအဖြစ် အသုံးပြုသည့်ဆန်းစစ်လေ့လာမှုများစသည်တို့ ပါဝင်ရန်၊ မှတ်တမ်းများအားလုံးသည် ဖတ်ရှုနိုင်ရမည်ဖြစ်ပြီး ကြောင်းကျိုးညီညွတ်စွာဖြင့် အသုံးပြုနိုင်ရန်၊ ပြင်ဆင်ဖြည့်စွက်မှုများရှိပါက မူရင်းမှတ်တမ်းနှင့် ပြင်ဆင်ဖြည့်စွက်ထားသော မှတ်တမ်းနှစ်မျိုးလုံးကို ဖတ်ရှုနိုင်သည့် သို့မဟုတ် ပြန်လည်ဖော်ဆောင်ရယူနိုင်သည့် နည်းလမ်းဖြင့် ပြင်ဆင်ဖြည့်စွက်ရန်နှင့် ဝန်ကြီးဌာနမှစာဖြင့် သီးခြားရေးသား သဘောတူထားခြင်း မရှိပါက မှတ်တမ်းများအားလုံးကို ထိန်းသိမ်းထားရန်၊

(၃) စောင့်ကြပ်ကြည့်ရှုမည့်နယ်ပယ် (ရေ၊ လေ၊ ဆူညံသံ) များ၊ နည်းစနစ်များ၊ နမူနာ စုဆောင်းခြင်းနှင့် ဓာတ်ခွဲစမ်းသပ်ခြင်း၊ စောင့်ကြပ်တိုင်းတာမည့် နေရာ၊ အကြိမ်အရေအတွက်၊ အချိန်ဇယား၊ မှတ်တမ်းတင်ခြင်းနှင့် အစီရင်ခံခြင်း စသည်တို့ကို ရေးဆွဲ၍ အကောင်အထည်ဖော်ဆောင်ရွက်ပြီး သယံဇာတနှင့် သဘာဝပတ်ဝန်းကျင်ထိန်းသိမ်းရေးဝန်ကြီးဌာနသို့ ၆ လ တစ်ကြိမ် တင်ပြရန်နှင့် အများပြည်သူသိရှိစေရန် ဝန်ကြီးဌာနသို့ တင်ပြ သည့် နေ့ရက်မှ ၁၀ ရက်အတွင်း ထုတ်ဖော်ကြေညာရန်၊

(၄) ပတ်ဝန်းကျင်စီမံခန့်ခွဲမှုအစီအစဉ်တွင် ဖော်ပြထားသည့် ကုစားပြင်ဆင်ရေးလုပ်ငန်းများ၊ ကြိုတင်ကာကွယ်ရေးလုပ်ငန်းများ လိုက်နာဆောင်ရွက်ရန်နှင့် စောင့်ကြပ်ကြည့်ရှုရေးအစီအစဉ်တွင် ဖော်ပြထားသည့် ကတိကဝတ်အတိုင်း လိုက်နာအကောင်အထည်ဖော်ဆောင်ရွက်ရန်၊



- (၅) စီမံကိန်းအဆိုပြုသူသည် စောင့်ကြပ်ကြည့်ရှုမှုအစီရင်ခံစာအား ဤဝန်ကြီးဌာနသို့ တင်ပြသည့် နေ့ရက်မှ ၁၀ ရက်အတွင်း အမျိုးသားလုံခြုံရေးဆိုင်ရာ ကိစ္စရပ်များမှတစ်ပါး အများပြည်သူ သိရှိနိုင်ရန် စီမံကိန်း၏ ဝက်ဘ်ဆိုဒ်တွင် လည်းကောင်း၊ စာကြည့်တိုက်များ၊ ပြည်သူ့ခန်းမများစသည့် အများပြည်သူ စုဝေးရာနေရာများတွင်လည်းကောင်း၊ စီမံကိန်းရုံးဌာနများတွင် လည်းကောင်း အများပြည်သူသိရှိနိုင်စေရေး တင်ပြထားရှိရန်၊ မည်သည့်အဖွဲ့အစည်း သို့မဟုတ် ပုဂ္ဂိုလ်မဆို စောင့်ကြပ်ကြည့်ရှုမှုအစီရင်ခံစာ၏ ဒီဂျစ်တယ်မိတ္တူကို တောင်းခံနိုင်ပြီး စီမံကိန်းအဆိုပြုသူသည် ယင်းတောင်းခံချက်ကို ရရှိပြီးနောက် ၁၀ ရက်အတွင်း ဒီဂျစ်တယ်မိတ္တူကို အီးမေးလ်ဖြင့် ဖြစ်စေ၊ တောင်းခံသူနှင့် သဘောတူညီထားသည့် အခြားနည်းလမ်းဖြင့် ဖြစ်စေပေးပို့ရန်၊
- (၆) စီမံကိန်းအဆိုပြုသူသည် စီမံကိန်းလုပ်ငန်းများ သို့မဟုတ် စီမံကိန်းနှင့် ဆက်စပ်သည့် လုပ်ငန်းများကို ဆောင်ရွက်နေသည့် စီမံကိန်းရုံး၊ စီမံကိန်းလုပ်ငန်းခွင်နေရာနှင့် အခြားမည်သည့်နေရာကိုမဆို ဝန်ကြီးဌာနမှဖြစ်စေ၊ ဝန်ကြီးဌာနအား ကိုယ်စားပြုသူများမှဖြစ်စေ စောင့်ကြပ်ကြည့်ရှုစစ်ဆေးခြင်းနှင့် စပ်လျဉ်း၍ ပုံမှန်အလုပ်ချိန်အတွင်း မည်သည့်အချိန်တွင်မဆို ဝင်ရောက်ကြည့်ရှုနိုင်ရေး ခွင့်ပြုရန်၊
- (၇) အရေးပေါ်အခြေအနေတစ်ရပ် ဖြစ်ပေါ်လျှင်သော်လည်းကောင်း၊ စီမံကိန်းသည် သက်ဆိုင်ရာပတ်ဝန်းကျင်နှင့် လူမှုရေးဆိုင်ရာ သတ်မှတ်ချက်များအား ချိုးဖောက်သည် သို့မဟုတ် ချိုးဖောက်နိုင်ဖွယ်ရှိသည်ဟု ဝန်ကြီးဌာနက ထင်မြင်ယူဆလျှင်သော် လည်းကောင်း၊ ဝန်ကြီးဌာနက သတ်မှတ်သည့် မည်သည့်အချိန်တွင်မဆို စီမံကိန်းလုပ်ငန်းခွင်ရှိ မည်သည့်နေရာမဆို ချက်ချင်း ဝင်ရောက်နိုင်ရေး ခွင့်ပြုရန်၊
- (၈) စီမံကိန်းအဆိုပြုသူသည် ဝန်ကြီးဌာနကစစ်ဆေးခြင်းကို ဆောင်ရွက်ရန် လိုအပ်သည့် ဓာတ်ပုံရိုက်ကူးခြင်း၊ အသံသွင်းခြင်း၊ ဗီဒီယိုရိုက်ကူးခြင်း၊ မြေသား၊ နုန်းအနည်အနှစ်၊ ရေနှင့် လေမှုန့်များရယူခြင်းနှင့် ကွန်ပျူတာများကို စစ်ဆေးခြင်း၊ ဒီဂျစ်တယ် စာတွဲများအပါအဝင် စာရွက်စာတမ်း အထောက်အထားများကို မိတ္တူကူးခြင်း၊ လူပုဂ္ဂိုလ်များကို တွေ့ဆုံမေးမြန်းခြင်းနှင့် လိုအပ်သည်ဟု ယူဆသည့် အခြားစုံစမ်းစစ်ဆေးခြင်းအပါအဝင် မည်သည့်နည်းလမ်းဖြင့်မဆို စစ်ဆေးဆောင်ရွက်ခြင်းကို လိုက်နာဆောင်ရွက်ရန်၊



(၉) ဝန်ကြီးဌာနမှဖြစ်စေ၊ ဝန်ကြီးဌာနအား ကိုယ်စားပြုသူများမှဖြစ်စေ ပတ်ဝန်းကျင်စစ်ဆေးသည့် ကုန်ကျစရိတ်များ၊ စစ်ဆေးသူများအတွက် ကုန်ကျစရိတ်များကျခံခြင်းနှင့် ပတ်သက်၍ ပတ်ဝန်းကျင်ထိခိုက်မှုဆန်းစစ်ခြင်းဆိုင်ရာ လုပ်ထုံးလုပ်နည်း အပိုဒ် ၁၂၂ နှင့်အညီ စီမံကိန်းအဆိုပြုသူမှ ကျခံရန်။

(၁၂) ရန်ပုံငွေထားရှိမှုဆိုင်ရာစည်းကမ်းချက်များ။ ရန်ပုံငွေထားရှိမှုဆိုင်ရာ စည်းကမ်းချက်များနှင့်စပ်လျဉ်း၍ ပတ်ဝန်းကျင်စီမံခန့်ခွဲမှုအစီအစဉ်ကို အကောင်အထည်ဖော်ဆောင်ရွက်နိုင်ရေး ရန်ပုံငွေထူထောင်ထားရှိရန်နှင့် လုပ်ငန်းပိတ်သိမ်းခြင်းအတွက် ရန်ပုံငွေတစ်ရပ် ကြိုတင်ထူထောင်ထားရှိရမည်။

**သက်သေခံလက်မှတ်ဆိုင်ရာ စည်းကမ်းချက်များ**

၈။ သက်သေခံလက်မှတ်ဆိုင်ရာ စည်းကမ်းချက်များနှင့်ပတ်သက်၍ အောက်ပါတို့ကို လိုက်နာဆောင်ရွက်ရမည်-

(က) ဤပတ်ဝန်းကျင်ထိန်းသိမ်းရေးဆိုင်ရာ လိုက်နာဆောင်ရွက်မှု သက်သေခံလက်မှတ် သက်တမ်းသည် ထုတ်ပေးသည့်နေ့ရက်မှစ၍ (၅)နှစ် ဖြစ်သည်။ စီမံကိန်းအဆိုပြုသူသည် ပတ်ဝန်းကျင်ထိန်းသိမ်းရေးဆိုင်ရာ လိုက်နာဆောင်ရွက်မှု သက်သေခံလက်မှတ် သက်တမ်းမကုန်ဆုံးမီ ၆ လ ကြိုတင်၍ သက်တမ်းတိုးရန် ဝန်ကြီးဌာနသို့ လျှောက်ထားရန်၊

(ခ) စီမံကိန်းအဆိုပြုသူသည် သက်သေခံလက်မှတ်ရရှိပြီး ပထမ ၂ နှစ်အတွင်း စီမံကိန်း၏ အကောင်အထည်ဖော်မှုကို စတင်ဆောင်ရွက်ရမည်။ ထိုသို့ဆောင်ရွက်ခြင်းကို စတင်ဆောင်ရွက်သည့်နေ့မှ ရက်ပေါင်း ၃၀ ထက် နောက်မကျစေဘဲ ဦးစီးဌာနသို့ စာဖြင့် သတင်းပို့အကြောင်းကြားရမည့်အပြင် စီမံကိန်းကို အကောင်အထည်ဖော်ရာတွင် ပါဝင်သော ဆောင်ရွက်မှုများကို သတ်မှတ်ဖော်ပြရန်၊

(ဂ) စီမံကိန်းအဆိုပြုသူသည် စီမံကိန်းအကောင်အထည်ဖော်မှုကို မည်သည့်အတွက်ကြောင့် စတင်နိုင်ခြင်း မရှိကြောင်းနှင့် စတင်အကောင်အထည်ဖော်နိုင်ရန် အချိန်ကာလမည်မျှ လိုအပ်ကြောင်းကို အကျိုးအကြောင်းဖော်ပြ၍ ထိုလိုအပ်သည့် ကာလအတွက် အချိန်တိုးပေးရန် တင်ပြချက်အရ ဝန်ကြီးဌာနက အချိန်တိုးပေးသည့် ကိစ္စမှတစ်ပါး ပတ်ဝန်းကျင်ထိန်းသိမ်းရေးဆိုင်ရာ လိုက်နာဆောင်ရွက်မှု သက်သေခံလက်မှတ်ရရှိပြီး ၂ နှစ်အတွင်း စီမံကိန်းကို ထိရောက်စွာ အကောင်အထည်ဖော်မှုအား စတင်ဆောင်ရွက်ခြင်းမပြုလျှင် ပတ်ဝန်းကျင်စီမံခန့်ခွဲမှုအစီအစဉ်ကို အသစ်ပြုလုပ်တင်ပြရန်၊



(ဃ) စီမံကိန်းအကောင်အထည်ဖော်ဆောင်ရွက်ရာတွင် အောက်ပါအချက်များ တွေ့ရှိရပါက ပတ်ဝန်းကျင်ထိန်းသိမ်းရေးဆိုင်ရာ လိုက်နာဆောင်ရွက်မှု သက်သေခံလက်မှတ်ပါ စည်းကမ်းချက်များကို ဝန်ကြီးဌာနမှ ပြင်ဆင်ခြင်း သို့မဟုတ် ပတ်ဝန်းကျင်စီမံခန့်ခွဲမှု အစီအစဉ်ကို ပြန်လည်ပြင်ဆင်စေပြီး တင်ပြရန် ညွှန်ကြားပါက စီမံကိန်းအဆိုပြုသူက လိုက်နာဆောင်ရွက်ရမည်-

- (၁) စီမံကိန်းကြောင့် အမှန်တကယ်ထိခိုက်မှု သို့မဟုတ် ထိခိုက်နိုင်မှုများကို လျော့ချရန် ဆောင်ရွက်မှုများသည် ပြည့်စုံမှုမရှိခြင်း သို့မဟုတ် လုံလောက်မှု မရှိခြင်း၊
- (၂) စီမံကိန်း၏ ဆိုးကျိုးသက်ရောက်မှုများသည် မည်ကဲ့သို့ ထိခိုက်မှုဖြစ်စေ ကြောင်း သို့မဟုတ် ဖြစ်စေနိုင်ကြောင်း သို့မဟုတ် ဖြစ်လာကြောင်း သိရှိနိုင်ရန် သတင်းအချက်အလက်သစ်များ ထွက်ပေါ်လာခြင်း၊
- (၃) စီမံကိန်းသည် ပတ်ဝန်းကျင်စီမံခန့်ခွဲမှုအစီအစဉ်ကို မူလအတည်ပြုခဲ့သည့် အချိန်မှ ကြိုတင်သိမြင်နိုင်ခြင်းမရှိသော ဆိုးကျိုးသက်ရောက်မှုများရှိခြင်း၊
- (၄) စီမံကိန်း၏ဆိုးကျိုးသက်ရောက်မှုများသည် ပတ်ဝန်းကျင်စီမံခန့်ခွဲမှုအစီအစဉ်၊ ပတ်ဝန်းကျင်ထိန်းသိမ်းရေးဆိုင်ရာ လိုက်နာဆောင်ရွက်မှု သက်သေခံလက်မှတ် နှင့်စည်းကမ်းချက်များ ထုတ်ပေးခြင်း၊ ပြင်ဆင်ခြင်း၊ တင်သွင်းခြင်းနှင့် အတည်ပြု ခြင်းများအတွက် အခြေခံအချက်များ ထုတ်ဖော်ခဲ့စဉ်က မျှော်မှန်းထားသည့် ထိခိုက်မှုထက် ပိုမိုကြီးမားခြင်း၊
- (၅) အကောင်းဆုံးရရှိနိုင်သော နည်းလမ်း အဓိပ္ပာယ်ဖွင့်ဆိုချက်အရ စီမံကိန်း၏ ဆိုးကျိုး သက်ရောက်မှုကို ထူးခြားစွာ လျော့ချနိုင်ခြင်း၊
- (၆) စီမံကိန်း၏ ဆိုးကျိုးသက်ရောက်မှုများကို စီမံကိန်းတွင် စီးပွားရေးအရ သိသိသာသာ အပိုကုန်ကျစရိတ် မဖြစ်စေဘဲ အလေ့အကျင့်ကောင်းများဖြင့် လျော့ချနိုင်ခြင်း၊
- (၇) ပတ်ဝန်းကျင်ထိန်းသိမ်းရေးဆိုင်ရာ လိုက်နာဆောင်ရွက်မှု သက်သေခံလက်မှတ် တွင် သတ်မှတ်ထားသော နည်းလမ်းများ/ စည်းကမ်းချက်များသည် ဆိုးကျိုး သက်ရောက်မှုများကို လျော့ချရာတွင် မလိုအပ်တော့ဟု ဆုံးဖြတ်နိုင်ခြင်း။

ပတ်ဝန်းကျင်ထိန်းသိမ်းရေးရန်ပုံငွေဆိုင်ရာ စည်းကမ်းချက်များ။

၉။ ပတ်ဝန်းကျင်ထိန်းသိမ်းရေးဆိုင်ရာ ရန်ပုံငွေနှင့် စပ်လျဉ်း၍ တစ်ဖက်ပါတို့ကို လိုက်နာ ဆောင်ရွက်ရမည်-



- (က) ပတ်ဝန်းကျင်ထိန်းသိမ်းရေးနည်းဥပဒေ ၃၀ နှင့်အညီ ညစ်ညမ်းမှု (ထုတ်လွှတ်မှု၊ စွန့်ပစ်ပစ္စည်း) ဖြစ်စေခြင်းအတွက် ပေးဆောင်ငွေများ၊ သယံဇာတအသုံးပြုမှုနှင့် ဂေဟစနစ်ဝန်ဆောင်မှုများမှ အကျိုးရရှိခြင်းအတွက် ပတ်ဝန်းကျင်ထိန်းသိမ်းရေး ရန်ပုံငွေတွင် ပေးဆောင်ငွေများအဖြစ် ထည့်ဝင်ရန် ပတ်ဝန်းကျင်ထိန်းသိမ်းရေး ကော်မတီ၏ အတည်ပြုချက်ဖြင့် ဝန်ကြီးဌာနက သတ်မှတ်ပါက စီမံကိန်းအဆိုပြုသူမှ ငွေကြေးထည့်ဝင်ရန်၊
- (ခ) စီမံကိန်းအဆိုပြုသူသည် သတ္တုတွင်းနည်းဥပဒေ ၁၉၂ (က) အရ နိုင်ငံတော်ပိုင်ဘဏ် တစ်ခုခုတွင် ရန်ပုံငွေတစ်ရပ်ကို ထူထောင်ထားရှိရန်၊ ဝန်ကြီးဌာနသည် ပတ်ဝန်းကျင် နှင့် လူမှုစီးပွားထိခိုက်မှု သို့မဟုတ် ထိခိုက်ရန်အလားအလာရှိမှုများကို ကုစားပြင်ဆင် ရန် ချက်ချင်းဆောင်ရွက်သည့် လုပ်ငန်းများတွင် ထိုငွေရေးကြေးရေး အာမခံချက် ကိုအသုံးပြုရန်၊
- (ဂ) စီမံကိန်းအဆိုပြုသူသည် ငွေရေးကြေးရေး အာမခံချက်များအားလုံးကို ဝန်ကြီး ဌာနမှ ပတ်ဝန်းကျင်ထိန်းသိမ်းရေးကော်မတီ၏ အတည်ပြုချက်ဖြင့် သတ်မှတ်/ ပြင်ဆင်တောင်းခံပါက ထည့်ဝင်ရန်။

**အထွေထွေစည်းကမ်းချက်များ**

- ၁၀။ စီမံကိန်းအဆိုပြုသူသည် စီမံကိန်းဒီဇိုင်းနှင့် စီမံကိန်းလုပ်ငန်းများကို ပြင်ဆင်ရန်ရှိပါက ဝန်ကြီးဌာနသို့ ကြိုတင်အသိပေးတင်ပြရမည်။
- ၁၁။ ဤပတ်ဝန်းကျင်ထိန်းသိမ်းရေးဆိုင်ရာ လိုက်နာဆောင်ရွက်မှု သက်သေခံလက်မှတ်သည် လက်မှတ်ပါလုပ်ငန်းနှင့်သာ သက်ဆိုင်စေရမည်။
- ၁၂။ ဤပတ်ဝန်းကျင်ထိန်းသိမ်းရေးဆိုင်ရာ လိုက်နာဆောင်ရွက်မှု သက်သေခံလက်မှတ်သည် ပတ်ဝန်းကျင်ထိန်းသိမ်းရေးနှင့် လူမှုရေးဆိုင်ရာ လိုက်နာဆောင်ရွက်ရန်ဖြစ်ပြီး စီမံကိန်းလုပ်ငန်း ဆောင်ရွက်ခွင့်ပြုမိန့်မှာ သက်ဆိုင်ရာဌာန၏ မူဝါဒ၊ ဥပဒေ၊ နည်းဥပဒေများ၊ လုပ်ထုံးလုပ်နည်း၊ လမ်းညွှန်ချက်များနှင့်အညီ ဆောင်ရွက်ရန်ဖြစ်သည်။ စီမံကိန်းသက်တမ်းအတွင်း စစ်ဆေးမှုပြုလုပ် ချိန်တွင် ခွင့်ပြုမိန့်စာရွက်စာတမ်း အထောက်အထားများအားလုံးကို တင်ပြရမည်။
- ၁၃။ စီမံကိန်းပိုင်ရှင်နှင့်အဆိုပြုထားသောလွှဲပြောင်းလက်ခံသူတို့၏ ပူးပေါင်းလျှောက်ထားချက် အရ ဤသက်သေခံလက်မှတ် သို့မဟုတ် ယင်း၏အစိတ်အပိုင်းတစ်ရပ်ရပ်ကို အဆိုပြုထားသော လွှဲပြောင်းလက်ခံသူထံ ဝန်ကြီးဌာန၏ ခွင့်ပြုချက်ရရှိပြီးမှသာ လွှဲပြောင်းရမည်။

၁၄။ ပတ်ဝန်းကျင်ထိခိုက်မှုဆန်းစစ်ခြင်းဆိုင်ရာ လုပ်ထုံးလုပ်နည်း၊ အပိုဒ် ၁၀၂ အရ စီမံကိန်း အဆိုပြုသူသည် မိမိကိုယ်တိုင်ကြောင့်ဖြစ်စေ မိမိကိုယ်စားဆောင်ရွက်ရန် ခန့်ထားခြင်း သို့မဟုတ်



ငှားရမ်းခြင်း သို့မဟုတ် အခွင့်အာဏာပေးခြင်း ပြုထားသည့် ကန်ထရိုက်တာ၊ လက်ခွဲဆောင်ရွက် ပေးသူ ဆပ်ကန်ထရိုက်တာ၊ အရာရှိ၊ အလုပ်သမား၊ ကိုယ်စားလှယ် သို့မဟုတ် အတိုင်ပင်ခံများ၏ ပြုလုပ်မှု သို့မဟုတ် ပျက်ကွက်မှုကြောင့်ဖြစ်စေ ပေါ်ပေါက်သည့် ဆိုးကျိုးသက်ရောက်မှုများ အားလုံး တို့အတွက် တာဝန်ရှိသည်။

၁၅။ စီမံကိန်းအဆိုပြုသူသည် ဤပတ်ဝန်းကျင်ထိန်းသိမ်းရေးဆိုင်ရာ လိုက်နာဆောင်ရွက်မှု သက်သေခံလက်မှတ်ပါ စည်းကမ်းချက်များကို လိုက်နာမှုမရှိပါက ပတ်ဝန်းကျင်ထိန်းသိမ်းရေး ဥပဒေ၊ နည်းဥပဒေများ၊ လုပ်ထုံးလုပ်နည်းများနှင့်အညီ အရေးယူခြင်းခံရမည်။



-----

