



ပြည်ထောင်စုသမ္မတမြန်မာနိုင်ငံတော်အစိုးရ  
သယံဇာတနှင့်သဘာဝပတ်ဝန်းကျင်ထိန်းသိမ်းရေးဝန်ကြီးဌာန  
နေပြည်တော်



ပြည့်စုံအောင်သတ္တုတူးဖော်ရေးကုမ္ပဏီလီမိတက်မှ မန္တလေးတိုင်းဒေသကြီး၊ ပြင်ဦးလွင်ခရိုင်၊  
စဉ့်ကူးမြို့နယ်၊ ပါပေါဒေသတွင် အကောင်အထည်ဖော်ဆောင်ရွက်မည့်  
ရွှေသတ္တုတူးဖော်ထုတ်လုပ်ခြင်း(SGU-125A)လုပ်ငန်းအတွက် တင်ပြလာသော  
ပတ်ဝန်းကျင်စီမံခန့်ခွဲမှုအစီအစဉ်(Environmental Management Plan - EMP) ၏

ပတ်ဝန်းကျင်ထိန်းသိမ်းရေးဆိုင်ရာ လိုက်နာဆောင်ရွက်မှု သက်သေခံလက်မှတ်  
(Environmental Compliance Certificate-ECC)



**ပြည်ထောင်စုသမ္မတမြန်မာနိုင်ငံတော်အစိုးရ**  
**သယံဇာတနှင့်သဘာဝပတ်ဝန်းကျင်ထိန်းသိမ်းရေးဝန်ကြီးဌာန**  
**ပတ်ဝန်းကျင်ထိန်းသိမ်းရေးဆိုင်ရာ လိုက်နာဆောင်ရွက်မှု သက်သေခံလက်မှတ်**  
**(Environmental Compliance Certificate - ECC)**

သက်သေခံလက်မှတ်အမှတ်။ ECC( ၄၆၃ ) ရက်စွဲ။ ၂၀၂၃ခုနှစ်၊ အောက်တိုဘာလ(၁၀)ရက်  
 ၁။ သယံဇာတနှင့်သဘာဝပတ်ဝန်းကျင်ထိန်းသိမ်းရေးဝန်ကြီးဌာနသည် ပတ်ဝန်းကျင်ထိန်းသိမ်းရေး  
 ဥပဒေ(ပြည်ထောင်စုလွှတ်တော် ဥပဒေအမှတ် ၉/၂၀၁၂)နှင့် ပတ်ဝန်းကျင်ထိခိုက်မှုဆန်းစစ်ခြင်း  
 ဆိုင်ရာ လုပ်ထုံးလုပ်နည်း (အမိန့်ကြော်ငြာစာအမှတ် ၆၁၆/၂၀၁၅) တို့အရ နောက်ဆက်တွဲ(က)တွင်  
 ဖော်ပြထားသော အဆိုပြုစီမံကိန်းအား နောက်ဆက်တွဲ(ခ)ပါ စည်းကမ်းချက်များကို လိုက်နာ  
 ဆောင်ရွက်စေလျက် ဤပတ်ဝန်းကျင်ထိန်းသိမ်းရေးဆိုင်ရာ လိုက်နာဆောင်ရွက်မှု သက်သေခံ  
 လက်မှတ် (Environmental Compliance Certificate - ECC) ကို ထုတ်ပေးလိုက်သည်-

- (က) စီမံကိန်းအဆိုပြုသူ - ဦးဇော်မင်းအောင်  
အုပ်ချုပ်မှုဒါရိုက်တာ
- (ခ) ဆက်သွယ်ရန်လိပ်စာ - ပြည့်စုံအောင်ကုမ္ပဏီလီမိတက်  
Bld No.1,R.No-10, Conner of 77<sup>th</sup> st and  
32<sup>nd</sup> st, Mandalay.  
09-402734689 , 09-402734699
- (ဂ) စီမံကိန်းအမျိုးအစား - ရွှေသတ္တုတူးဖော်ထုတ်လုပ်ခြင်းလုပ်ငန်း
- (ဃ) စီမံကိန်းကာလ - အခွင့်အမိန့်ရ အဖွဲ့အစည်းက ခွင့်ပြုသည့်ကာလ
- (င) စီမံကိန်း၏ အရွယ်အစား - (၂၀) ဧက
- (စ) စီမံကိန်းတည်နေရာ - မန္တလေးတိုင်းဒေသကြီး၊ ပြင်ဦးလွင်ခရိုင်၊ စဉ့်ကူး  
မြို့နယ်၊ နတ်တောင်ကျေးရွာအုပ်စု၊ ပါပေါဒေသရှိ  
လုပ်ကွက် SGU-125 A
- (ဆ) ECC သက်တမ်း - (၅) နှစ်  
စတင်ထုတ်ပေးရက် - ၂၈-၇-၂၀၂၀  
သက်တမ်းကုန်ဆုံးရက် - ၂၇-၇-၂၀၂၅
- (ဇ) အတည်ပြုအစီရင်ခံစာ - မန္တလေးတိုင်းဒေသကြီး၊ ပတ်ဝန်းကျင်ထိန်းသိမ်းရေး  
ဦးစီးဌာန၏ ၂၈-၂-၂၀၂၀ ရက်စွဲပါ စာအမှတ်၊  
၂/၆/၇အီးအိုင်အေ(၃၆၄/၂၀၂၀)

စည်းကမ်းချက်များသတ်မှတ်ခြင်း

၂။ အောက်ဖော်ပြပါ ရည်ရွယ်ချက်များ ရရှိနိုင်ရေးအတွက် ဤသက်သေခံလက်မှတ်၏ နောက်ဆက်တွဲပါ စည်းကမ်းချက်များကို လိုက်နာဆောင်ရွက်ရန် သတ်မှတ်ထားခြင်းဖြစ်ပါသည်-

- (က) ပတ်ဝန်းကျင်နှင့် လူမှုဆိုင်ရာ ဆိုးကျိုးသက်ရောက်မှုများကို ကြိုတင်ကာကွယ်ရေး၊ အနိမ့်ဆုံးဖြစ်စေရေးနှင့် ထိခိုက်မှုများကို ပြန်လည်ကုစားရေး ဆောင်ရွက်ပေးရန်၊
- (ခ) စီမံကိန်းအဆိုပြုသူ၏ စီမံကိန်းဆိုင်ရာ ကတိကဝတ်များနှင့် လိုက်နာထမ်းဆောင်ရမည့် တာဝန်များကို သတ်မှတ်ရန်၊
- (ဂ) လက်ခံနိုင်သော ပတ်ဝန်းကျင်အရည်အသွေး ဖြစ်စေရေးအတွက် စံချိန်စံညွှန်းများနှင့် အရည်အသွေး တိုင်းတာရေးနည်းလမ်းများ သတ်မှတ်ရန်၊
- (ဃ) စောင့်ကြပ်ကြည့်ရှုခြင်းနှင့် အစီရင်ခံခြင်းတို့ကို ပုံမှန်ဆောင်ရွက်စေရန်၊
- (င) စီမံကိန်းတွင် စဉ်ဆက်မပြတ် ဆောင်ရွက်သွားရမည့် ပတ်ဝန်းကျင်စီမံခန့်ခွဲရေး အစီအမံတစ်ရပ်ကို ရေးဆွဲဆောင်ရွက်ရန်။



*Handwritten signature in blue ink*

(လှမောင်သိန်း)

အမြဲတမ်းအတွင်းဝန်

သယံဇာတနှင့်သဘာဝပတ်ဝန်းကျင်ထိန်းသိမ်းရေးဝန်ကြီးဌာန

မန္တလေးတိုင်းဒေသကြီး၊ ပြင်ဦးလွင်ခရိုင်၊ စဉ့်ကူးမြို့နယ်၊ နတ်တောင်ကျေးရွာအုပ်စု၊  
ပါပေါဒေသတွင်ဆောင်ရွက်မည့် ပြည့်စုံအောင်ကုမ္ပဏီလီမိတက်၏(SGU-125A)လုပ်ကွက်  
ရွှေသတ္တုတူးဖော်ထုတ်လုပ်ရေးလုပ်ငန်းစီမံကိန်းအကြောင်းအရာဖော်ပြချက်

၁။ ပြည့်စုံအောင်ကုမ္ပဏီလီမိတက် မန္တလေးတိုင်းဒေသကြီး၊ ပြင်ဦးလွင်ခရိုင်၊ စဉ့်ကူးမြို့နယ်၊ နတ်တောင်ကျေးရွာအုပ်စု၊ ပါပေါဒေသအတွင်းရှိ မြေဧရိယာ(၂၀)ဧက ကျယ်ဝန်းသော လုပ်ကွက် (SGU-125A)တွင် ရွှေသတ္တုတူးဖော်ထုတ်လုပ်ခြင်းလုပ်ငန်းစီမံကိန်းအတွက် မန္တလေးတိုင်းဒေသကြီး၊ ပတ်ဝန်းကျင်ထိန်းသိမ်းရေးဦးစီးဌာနမှ တစ်ဆင့် ၂၈-၂-၂၀၂၀ ရက်စွဲပါ စာအမှတ်၊၂/၆/၇အီးအိုင်အေ (၃၆၄/၂၀၂၀)ဖြင့် တင်ပြခဲ့သည့် ပတ်ဝန်းကျင်စီမံခန့်ခွဲမှုအစီအစဉ်(Environmental Management Plan-EMP)ကို ပတ်ဝန်းကျင်ထိန်းသိမ်းရေးဆိုင်ရာ လိုက်နာဆောင်ရွက်မှု သက်သေခံလက်မှတ် (Environmental Compliance Certificate - ECC) ထုတ်ပေးခြင်းဖြစ်သည်။

၂။ စီမံကိန်းအဆိုပြုသူ။ ဦးဇော်မင်းအောင်၊ အုပ်ချုပ်မှုဒါရိုက်တာ၊ Bld No.1, R.No-10, Conner of 77<sup>th</sup> st and 32<sup>nd</sup> Mandalay၊ 09-402734689 , 09-402734699 ဖြစ်ပါသည်။

၃။ စီမံကိန်းဆောင်ရွက်ပုံအဆင့်ဆင့်။ အဆိုပြုစီမံကိန်း၏ လုပ်ဆောင်မှုနည်းစဉ်မှာ ရွှေပါဝင်သော သလင်းကြောများ(Quartz Veins)ကို (၉'x၉')စိုက်ကျင်းများနှင့် မြေအောက်ဥမင်(Adit)များ တူးဖော်၍ ရွှေပါဝင်သော သလင်းကြောများ (Quartz Veins) ထုတ်ယူသည့်စနစ်(Underground Mining)မြေအောက်သတ္တုတူးဖော်ခြင်းစနစ် ဖြစ်ပါသည်။ အဆိုပြုစီမံကိန်းမှ စွန့်ပစ်ရေ (Waste Water)အနည်းငယ်သာ ထွက်ရှိပြီး လုပ်ငန်းမှ စွန့်ပစ်ရေ(Process Waste Water)နှင့် လုပ်ငန်းဧရိယာမြေအောက်လျှံထွက်ရေ(Runoff water)တို့မှာ စုစုပေါင်းနေ့စဉ်ပျမ်းမျှ 200-500 Gallon/day ခန့်သာရှိ၍ အဆိုပါ Waste Water များကို Primary Treatment System ဖြစ်သော Screening and Sedimentation Process အရလည်းကောင်း၊ Secondary Treatment System ဖြစ်သော Aeration And Interaction of Sunlight Process အရလည်းကောင်း သန့်စင်ခြင်းပြုလုပ်၍ စွန့်ပစ်ခြင်း၊ အချို့ကို လုပ်ငန်းတွင် ပြန်လည်အသုံးပြုခြင်းများ ဆောင်ရွက်သွားမည် ဖြစ်ပါသည်။

၄။ အသုံးပြုကုန်ကြမ်းပစ္စည်းများ။ အဆိုပြုစီမံကိန်းဆောင်ရွက်ရာတွင် အသုံးပြုကုန်ကြမ်းအဖြစ် တစ်နှစ်လျှင် ဒီဇယ်ဆီ(၁၄၄၀၀)ဂါလံ၊ ဓာတ်ဆီ(၃၆၀)ဂါလံ၊ အင်ဂျင်ဝိုင်(၃၆၀)ဂါလံ၊ ဆိုင်ယာနိုက်(၁၆၀)ကီလိုဂရမ်၊ ပြဒါး(၁၆)ကီလိုဂရမ်၊ ယမ်း(သို့)ANFO(၄၀၀၀) ကီလိုဂရမ်ခန့်၊ စနစ်တံ(၁၈၀၀၀)ခု၊ အနေးယမ်းကြိုး(၁၈၀၀၀)ခန့်၊ အမြန်ယမ်းကြိုး(၁၅၀၀၀)မီတာခန့် အသုံးပြုသွားမည် ဖြစ်ပါသည်။

၅။ စီမံကိန်းတည်နေရာ။ အဆိုပြုစီမံကိန်းသည် မန္တလေးတိုင်းဒေသကြီး၊ ပြင်ဦးလွင်ခရိုင်၊ စဉ့်ကူးမြို့နယ်၊ နတ်တောင်ကျေးရွာအုပ်စု၊ ပါပေါဒေသရှိ မြေဧရိယာ(၂၀)ဧက ကျယ်ဝန်းသော



လုပ်ကွက်(SGU-125A)၊ မြေပုံချပ်အမှတ် \*93B/2 ခန့်မှန်းမြေပုံအညွှန်း၊ A-975040 ၊ B-968038၊  
C-969042၊ D-973041 တွင် တည်ရှိပါသည်။



မန္တလေးတိုင်းဒေသကြီး ၊ ပြင်ဦးလွင်ခရိုင် ၊ စဉ့်ကူးမြို့နယ်၊ နတ်တောင်ကျေးရွာအုပ်စု၊  
ပါပေါဒေသတွင် အကောင်အထည်ဖော် ဆောင်ရွက်မည့် ပြည့်စုံအောင်ကုမ္ပဏီလီမိတက်၏  
ရွှေသတ္တုတူးဖော်ရေးလုပ်ကွက်(SGU-125A) ၏ တည်နေရာပြမြေပုံ

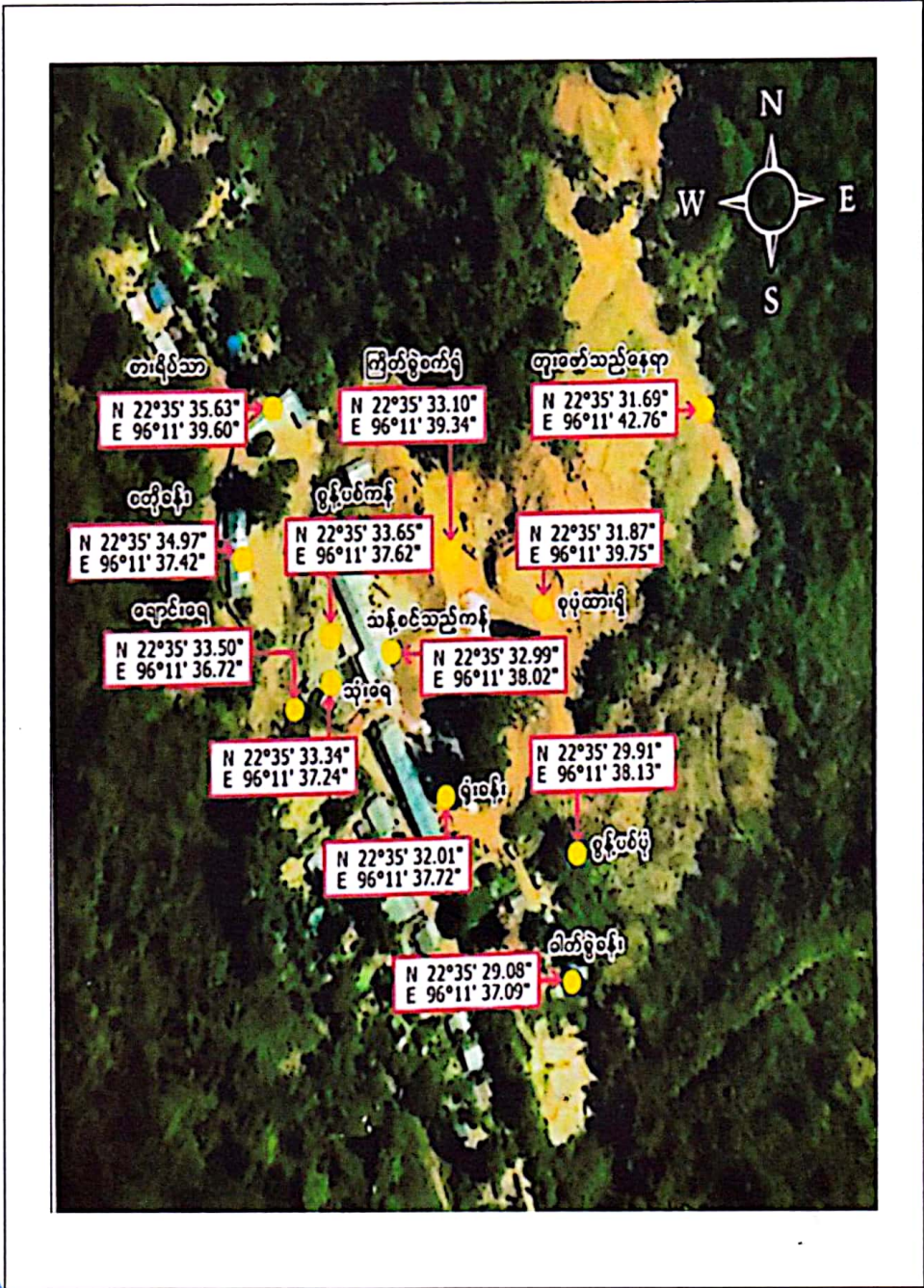

မန္တလေးတိုင်းဒေသကြီး၊ ပြင်ဦးလွင်ခရိုင်၊ စဉ့်ကူးမြို့နယ်၊ နတ်တောင်ကျေးရွာအုပ်စု၊ ပါပေါဒေသတွင် အကောင်အထည်ဖော်ဆောင်ရွက်မည့် ပြည့်စုံအောင်ကုမ္ပဏီလီမိတက်၏ Layout Plan

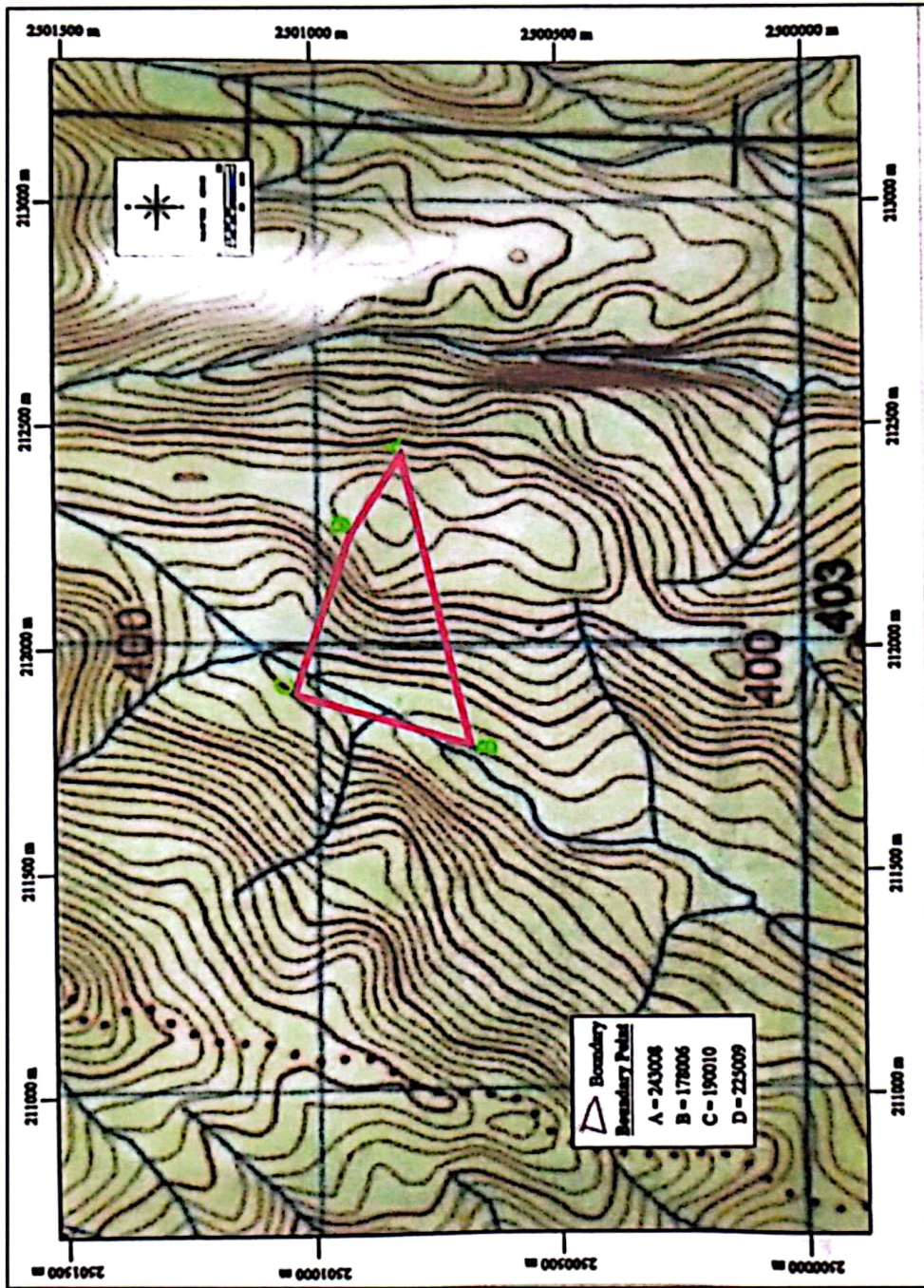

မြေပုံအညွှန်း

 လုပ်ကွက်တည်နေရာ



မန္တလေးတိုင်းဒေသကြီး ၊ ပြင်ဦးလွင်ခရိုင် ၊ စဉ့်ကူးမြို့နယ်၊ နတ်တောင်ကျေးရွာအုပ်စု၊ ပါပေါဒေသတွင် အကောင်အထည်ဖော်ဆောင်ရွက်မည့် ပြည့်စုံအောင်ကုမ္ပဏီ၏ လုပ်ငန်းစဉ်အဆင့်ဆင့်

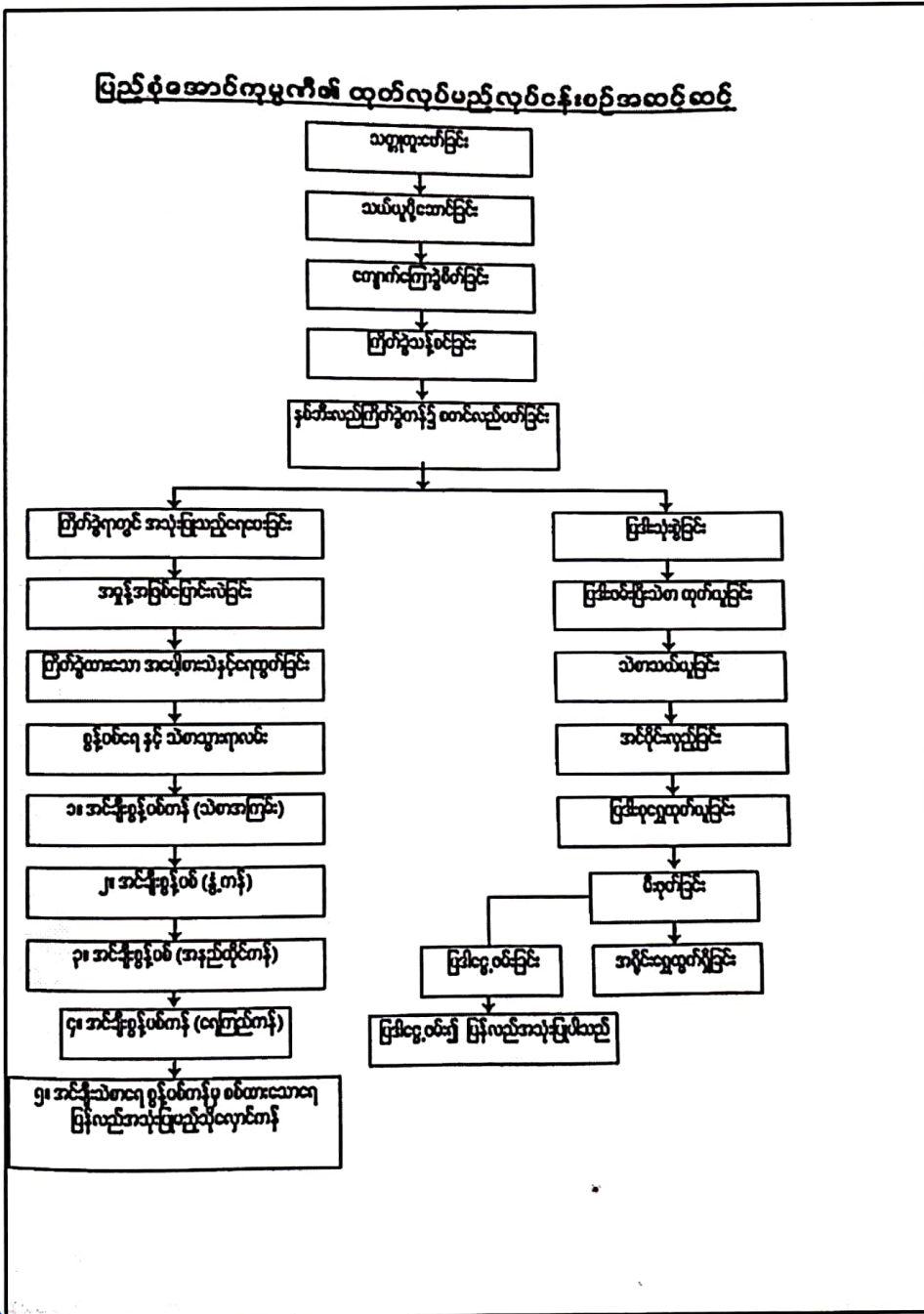



မန္တလေးတိုင်းဒေသကြီး ၊ ပြင်ဦးလွင်ခရိုင် ၊ စဉ့်ကူးမြို့နယ်၊ နတ်တောင်ကျေးရွာအုပ်စု၊ ပါပေါဒေသတွင် အကောင်အထည်ဖော်ဆောင်ရွက်မည့် ပြည့်စုံအောင်ကုမ္ပဏီ၏ လုပ်ငန်းစဉ်အဆင့်ဆင့်

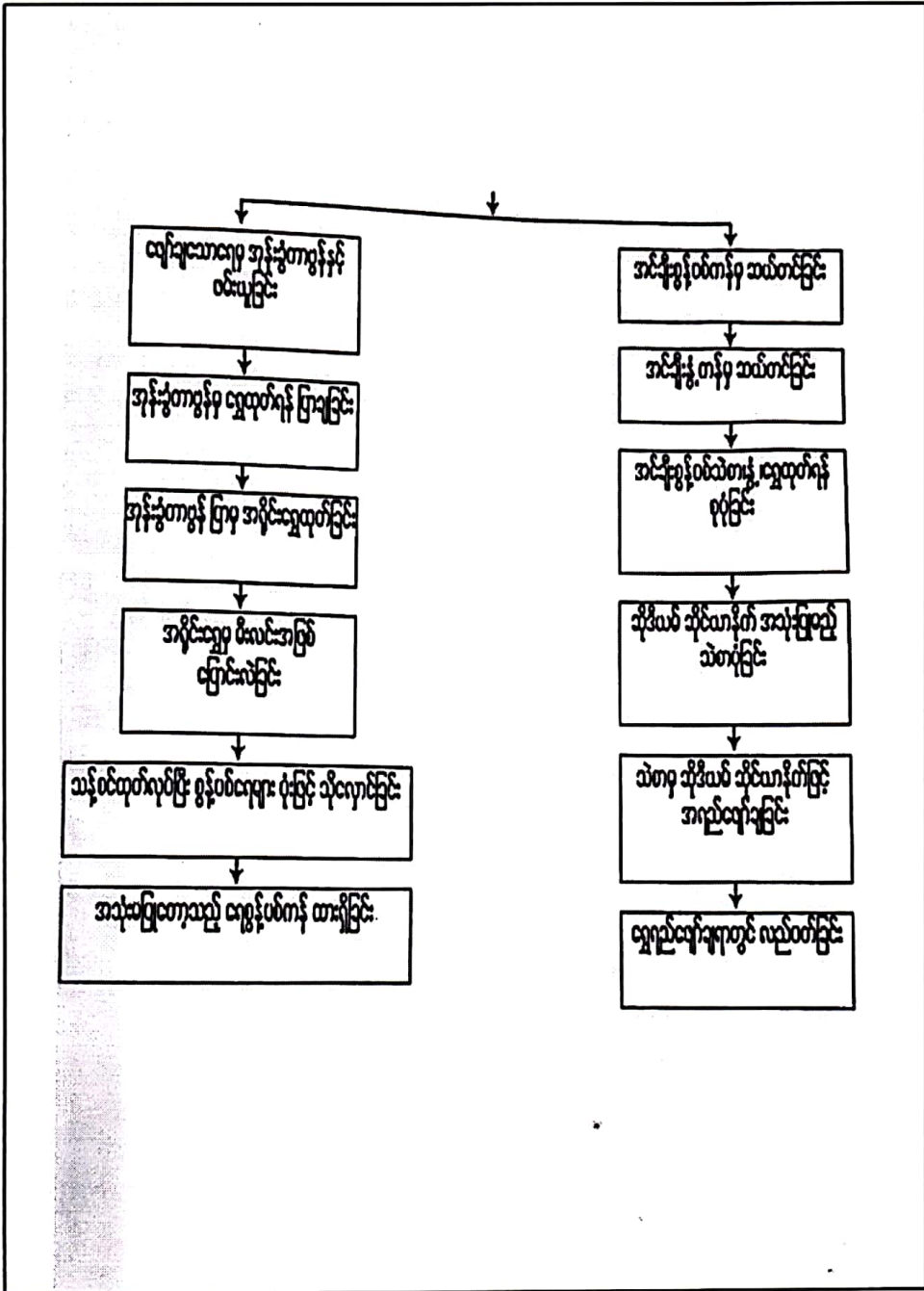

မန္တလေးတိုင်းဒေသကြီး ၊ ပြင်ဦးလွင်ခရိုင် ၊ စဉ့်ကူးမြို့နယ်၊ နတ်တောင်ကျေးရွာအုပ်စု၊ ပါပေါဒေသတွင် အကောင်အထည်ဖော်ဆောင်ရွက်မည့် ပြည့်စုံအောင်ကုမ္ပဏီ၏ လုပ်ငန်းစဉ်အဆင့်ဆင့်

ပြည့်စုံအောင်ကုမ္ပဏီ၏ ရွှေထုတ်လုပ်စဉ် လုပ်ငန်းစဉ်အဆင့်ဆင့်

1. ထွက်ကြွင်း
2. ရှိမိမိကြွင်း
3. သယ်ယူပို့ဆောင်ခြင်း
4. ခြွင်းပစ်ခြင်း
5. မှန်ကန်စွာဖြည့် အမှန်အခြေအနေအထား
6. ဖြည့်ဆည်းခြင်း
7. ခြွင်းပစ်ရသည့် အဆင့်မြှင့်တင်ရေး
8. စွမ်းဆောင်ရည်
9. ဖြည့်ဆည်းပေးပြီး တွက်ချက်ခြင်း
10. နှုတ်
11. စေ့ခင်း
12. စေ့ခင်းတိုက် ဖြည့်ဆည်းခြင်း
13. မှန်ကန်စွာ အားပေးရန်အတွက်
14. အဆင့်မြှင့်တင်ရန် ဖြည့်ဆည်းခြင်း
15. အဆင့်မြှင့်တင်ရန်
16. အဆင့်မြှင့်တင်ရန်အတွက် ဖြည့်ဆည်းခြင်း
17. ခြွင်းပစ်ရသည့် အဆင့်မြှင့်တင်ရေး
18. မှန်ကန်စွာ အဆင့်မြှင့်တင်ရန်
19. စေ့ခင်းတိုက်
20. ဖြည့်ဆည်း
21. ဖြည့်ဆည်း
22. ဖြည့်ဆည်း
23. စေ့ခင်း

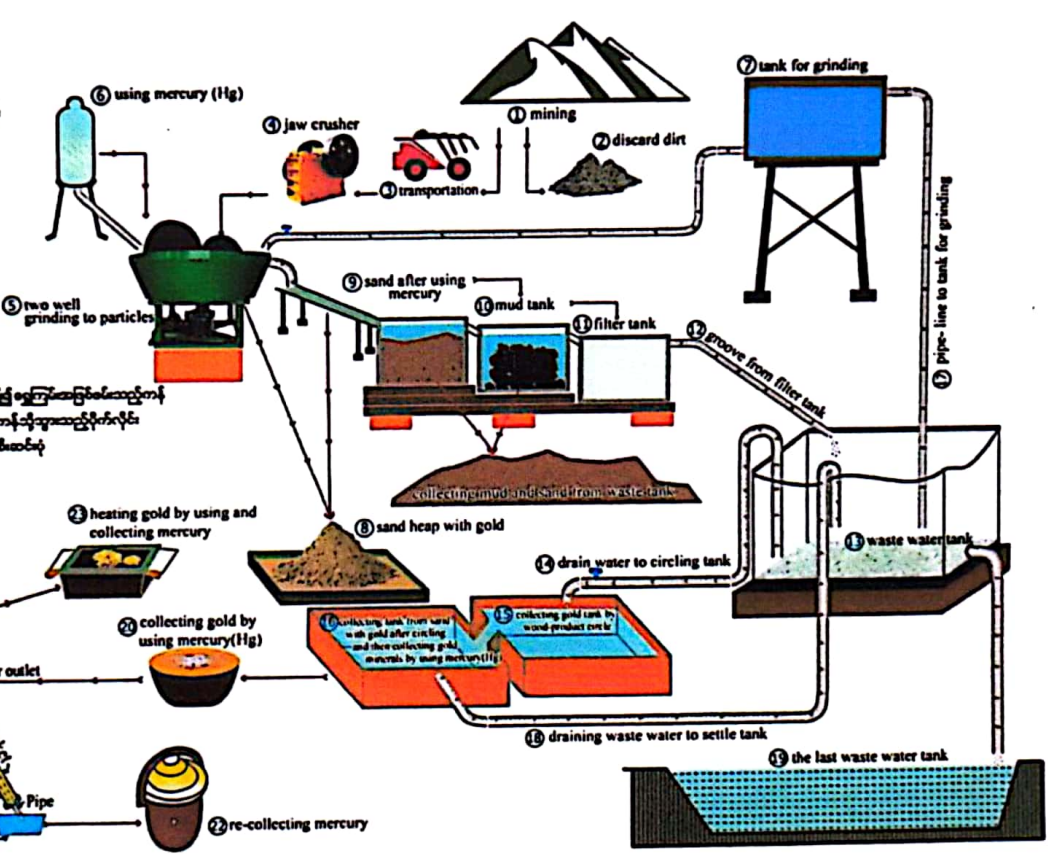

ကတိကဝတ်များ၊ စည်းကမ်းသတ်မှတ်ချက်များနှင့် အထွေထွေစည်းကမ်းများ  
ပတ်ဝန်းကျင်စီမံခန့်ခွဲမှုအစီအစဉ်အရ လိုက်နာဆောင်ရွက်ရမည့်ကတိကဝတ်များ

၆။ စီမံကိန်းအဆိုပြုသူက မန္တလေးတိုင်းဒေသကြီး၊ ပတ်ဝန်းကျင်ထိန်းသိမ်းရေးဦးစီးဌာနမှ တစ်ဆင့် ၂၈-၂-၂၀၂၀ ရက်စွဲပါ စာအမှတ်၊၂/၆/၇ အီးအိုင်အေ(၃၆၄/၂၀၂၀)ဖြင့် တင်ပြလာသည့် ပတ်ဝန်းကျင်စီမံခန့်ခွဲမှုအစီအစဉ်တွင် ဖော်ပြထားသည့် အောက်ဖော်ပြပါ ကတိကဝတ်များကို လိုက်နာဆောင်ရွက်ရမည်-

- (က) မူဝါဒ၊ ဥပဒေနှင့်လုပ်ထုံးလုပ်နည်း။ စီမံကိန်းအဆိုပြုသူသည် ပတ်ဝန်းကျင် ထိန်းသိမ်းရေးဥပဒေ၊ ပတ်ဝန်းကျင်ထိန်းသိမ်းရေးနည်းဥပဒေများ၊ ပတ်ဝန်းကျင် ထိခိုက်မှု ဆန်းစစ်ခြင်းဆိုင်ရာ လုပ်ထုံးလုပ်နည်း၊ အမျိုးသားပတ်ဝန်းကျင်ဆိုင်ရာ အရည်အသွေး(ထုတ်လွှတ်မှု) လမ်းညွှန်ချက်များနှင့် စီမံကိန်းနှင့် သက်ဆိုင်သည့် အခြားဥပဒေ၊ နည်းဥပဒေများ၊ မူဝါဒများကို လိုက်နာဆောင်ရွက်ရမည်။
- (ခ) စီမံကိန်းဆောင်ရွက်မည့်လုပ်ငန်းစဉ်။ မြေဧရိယာ(၂၀)ဧကကျယ်ဝန်းသော(SGU-125A) လုပ်ကွက်တွင် ရွှေသတ္တုတူးဖော်ထုတ်လုပ်ခြင်းလုပ်ငန်းများ ဆောင်ရွက်ရာတွင် ရွှေပါဝင်သော သလင်းကြောများ (Quartz Veins)ကို (၉'x၉') စိုက်ကျင်းများနှင့် မြေအောက်ဥမင်(Adit)များ တူးဖော်၍ ရွှေပါဝင်သော သလင်းကြောများ(Quartz Veins) ထုတ်ယူသည့်စနစ် (Underground Mining) မြေအောက်သတ္တုတူးဖော်ခြင်းစနစ် ဖြစ်ပါသည်။ အဆိုပြုစီမံကိန်းမှ စွန့်ပစ်ရေ(Waste Water) အနည်းငယ်သာ ထွက်ရှိပြီး လုပ်ငန်းမှစွန့်ပစ်ရေ(Process Waste Water)နှင့် လုပ်ငန်းဧရိယာမြေအောက်လျှံ ထွက်ရေ(Runoff water)တို့မှာ စုစုပေါင်းနေ့စဉ်ပျမ်းမျှ 200-500 Gallon/day ခန့်သာ ရှိ၍ အဆိုပါ Waste Water များကို Primary Treatment System ဖြစ်သော Screening and Sedimentation Process အရလည်းကောင်း၊ Secondary Treatment System ဖြစ်သော Aeration And Interaction of Sunlight Process အရလည်းကောင်း သန့်စင်ခြင်းပြုလုပ်၍ စွန့်ပစ်ခြင်း၊ အချို့ကိုလုပ်ငန်းတွင် ပြန်လည် အသုံးပြုခြင်းများ ဆောင်ရွက်သွားမည် ဖြစ်ပါသည်။
- (ဂ) လေထုအရည်အသွေးစီမံခန့်ခွဲမှု။ အောက်ပါအတိုင်းလိုက်နာဆောင်ရွက်ရမည်-
  - (၁) လေအရည်အသွေးထိခိုက်မှုမရှိစေရန် မြေသယ်ယာဉ်များအား (၁)ပတ်လျှင် အများဆုံး(၂)ကြိမ်ခန့်သာ သယ်ယူစေရန်၊
  - (၂) လမ်းကြောင်းတစ်လျှောက် ဖုန်မှုန့်ပျံ့လွင့်မှုအား တိုင်းတာစစ်ဆေး၍ ရေဖျန်းခြင်းများ ပြုလုပ်ရန်၊



- (၃) ပြဒါးငွေဖမ်းကိရိယာ(Retort) အသုံးပြု၍ ပြဒါးအား ပြန်လည်စုယူရန်၊
- (၄) ထုတ်လွှတ်အခိုးအငွေများ၊ ဆူညံသံနှင့်စပ်လျဉ်း၍ အမျိုးသားပတ်ဝန်းကျင် ဆိုင်ရာ အရည်အသွေး(ထုတ်လွှတ်မှု) လမ်းညွှန်ချက်၊ အထွေထွေလမ်းညွှန်ချက် နှင့်အညီ လိုက်နာဆောင်ရွက်ရန်။

(ဃ) ရေအရည်အသွေးစီမံခန့်ခွဲမှု။ အောက်ပါအတိုင်း လိုက်နာဆောင်ရွက်ရမည်-

- (၁) မြေပေါ်ရေ၊ မြေအောက်ရေအရည်အသွေး ထိခိုက်မှုမရှိစေရေးအတွက် စွန့်ပစ် ရေများအား ရေစစ်ကန်၊အနည်ကျကန် အဆင့်ဆင့်ထားကာRecycleစနစ်ဖြင့် ပြန်လည်အသုံးပြုရန်၊
- (၂) ဆိုင်ယာနိုက်ဒ်ချက်ကန်များမှ စွန့်ပစ်ရေများအား ဓာတ်ပြယ်ချေဖျက်ခြင်း (Cyanide Destruction) ပြုလုပ်ပြီးမှသာ စွန့်ပစ်ရန်၊
- (၃) ပြဒါးပါဝင်နိုင်သောရေများ မြေထဲသို့ စိမ့်ဝင်မှုမရှိစေရန် အင်ပိုင်းလှည့်ကန်အား ကွန်ကရစ်အုတ်ကန်ဖြင့် ဆောင်ရွက်ရန်။

(င) မြေအရည်အသွေးစီမံခန့်ခွဲမှု။ အောက်ပါအတိုင်း လိုက်နာဆောင်ရွက်ရမည်-

- (၁) အပေါ်ယံမြေလွှာ၊ စွန့်ပစ်မြေစာများ စုပုံရာတွင် မြေပြိုကျမှု မဖြစ်စေရေးနှင့် ရေစီးရေလာ ထိခိုက်မှုမရှိစေရေးတို့အတွက် စုပုံမည့်နေရာအား စနစ်တကျ ရွေးချယ်ရန်၊
- (၂) သတ္တုတွင်းပိတ်သိမ်းခြင်းလုပ်ငန်းစဉ်ဖြစ်သည့် စွန့်ပစ်မြေစာများ ရေရှည် တည်ငြိမ်စေရေး၊ သတ္တုမြေစာပုံများမှ အက်စစ်ရေစီးဆင်းမှုကြောင့် ပတ်ဝန်းကျင် ညစ်ညမ်းမှုမရှိစေရေးတို့ကို အလေးထား အကောင်အထည်ဖော် ဆောင်ရွက်ရန်၊
- (၃) မြေတိုက်စားနိုင်မှု၊ ပြဿနာဖြစ်နိုင်သော နေရာများကို မြေတိုက်စားမှု ကာကွယ် ထိန်းချုပ်ရန်နှင့် ညစ်ညမ်းမှုရှိသည့် ရေယာများကို ပြန်လည်ထူထောင်ရန်။

(စ) ဆူညံသံစီမံခန့်ခွဲမှု။ အောက်ပါအတိုင်း လိုက်နာဆောင်ရွက်ရမည်-

- (၁) ဆူညံသံနှင့်တုန်ခါမှုတို့အပေါ် လျှော့ချမည့် နည်းလမ်းအနေဖြင့် ယမ်းခွဲရာတွင် ယမ်းသုံးစွဲမှု ကန့်သတ်သုံးစွဲခြင်းနှင့် short - delay detonator များ အသုံးပြု၍ ဖောက်ခွဲမှုပြုလုပ်ရန်၊
- (၂) ဂန်းစက်၊ မီးစက်၊ အင်ဂျင်စက်များတွင် အသံထိန်းကိရိယာများ တပ်ဆင် အသုံးပြုရန်၊
- (၃) ညအချိန်တွင်စက်ပစ္စည်းသုံးစွဲမှုအနည်းဆုံးဖြစ်စေရေးအတွက် စီမံဆောင်ရွက် ရန်၊



- (၄) ဆူညံသံအတွက် စီမံကိန်းဧရိယာပြင်ပရှိ အနီးဆုံးလက်ခံသည့်နေရာတွင် အခြေခံအဆင့်မှ အများဆုံးမြင့်တက်မှု 3dBA ထက် မကျော်လွန်စေရန်နှင့် မည်သည့်ဖောက်ခွဲမှုတွင်မဆို 120 dB Linear ထက်မကျော်လွန်စေရန်၊
- (၅) မြေတုန်ခါမှုအတွက် 5 mm/s (Peak Particle Velocity-ppv)ထက် မကျော် လွန်စေရန်နှင့် ဖောက်ခွဲခြင်းကို နေ့အလင်းရောင်ရှိသည့် အချိန်တွင်သာ ပြုလုပ်ရန်။

(ဆ) စွန့်ပစ်ပစ္စည်းစီမံခန့်ခွဲမှု။ အောက်ပါအတိုင်း လိုက်နာဆောင်ရွက်ရမည်-

- (၁) မြေစာပုံများမှ စီးထွက်ရေများ၊ သန့်စင်ခြင်းလုပ်ငန်းမှ ထွက်ရှိသော စွန့်ပစ် အရည်များကို စွန့်ပစ်ကန်များတွင်ထားရှိ၍ အမျိုးသားပတ်ဝန်းကျင်ဆိုင်ရာ အရည်အသွေး (ထုတ်လွှတ်မှု) လမ်းညွှန်ချက်များပါ သတ်မှတ်ချက်များနှင့် အညီ လျော့ချဆောင်ရွက်ရန်၊
- (၂) စွန့်ပစ်မြေစာများကို ပြိုမကျစေရန် မြေစာပုံများအား အစောင်း ၃၅ ဒီဂရီ၊ အမြင့်ပေ ၂၀ပေ ထားရှိရန်နှင့် နောက်ဆုံးအဆင့် သဲစာ(Final Taling) အား ကျင်းတူးထည့်ကာ မြေစာများ ဖုံးအုပ်ရန်၊
- (၃) ဆိုင်ရာနိုက်ဒ်ချက်ကန်မှ နောက်ဆုံးအဆင့် သဲစာများအား အကျယ် ၀.၅ ဧက ခန့်၊ အနက် ၄ ပေ၊ အမြင့် ၃ ပေရှိကန်တွင် ထားရှိ၍ ဓာတ်ပြယ်ချေဖျက်ခြင်း (Cyanide Destruction) ပြုလုပ်ရန်၊
- (၄) စွန့်ထုတ်အရည်နှင့်စပ်လျဉ်း၍ အမျိုးသားပတ်ဝန်းကျင်ဆိုင်ရာ အရည်အသွေး (ထုတ်လွှတ်မှု) လမ်းညွှန်ချက်၊ အပိုဒ်၂.၇.၂ သတ်မှတ်ချက်နှင့်အညီ သန့်စင် ပြီးမှ စွန့်ထုတ်ရန်၊
- (၅) အလုပ်စခန်းများ၊ မိလ္လာစနစ်များ၊ အိမ်တွင်းရေဆိုးများအတွက် အမျိုးသား ပတ်ဝန်းကျင်ဆိုင်ရာ အရည်အသွေး(ထုတ်လွှတ်မှု)လမ်းညွှန်ချက်၊ အထွေထွေ လမ်းညွှန်ချက်ပါ သတ်မှတ်ချက်နှင့်အညီ လိုက်နာဆောင်ရွက်ရန်။

(ဇ) ဇီဝမျိုးစုံမျိုးကွဲများစီမံခန့်ခွဲမှု။ လုပ်ငန်းအကောင်အထည်ဖော်ဆောင်ရွက်မည့် ကာလနှင့် သတ္တုတွင်း ပိတ်သိမ်းသည့်ကာလများတွင် တောတောင်ပြုန်းတီးမှု မရှိစေ ရေးနှင့် ရေစီး၊ ချောင်းရေများညစ်ညမ်းမှု မရှိစေရန်နှင့် တိမ်ကောမှုများ မရှိစေရန် ထိန်းသိမ်းထားသော သဘာဝပေါက်ပင်များ မြေယာအသုံးချမှုနှင့် ကျွန်းစိုက်ပျိုးထား သည့် နေရာနှင့် အခြားသောမျိုးစိတ်များ ပေါက်ရောက်မှု အခြေအနေများကို (၆)လ တစ်ကြိမ် စစ်ဆေးခြင်းများ ဆောင်ရွက်ရမည်။

(ဈ) ကျန်းမာရေးနှင့်ဘေးအန္တရာယ်ကင်းရှင်းရေးအစီအစဉ်။ တစ်ဖက်ပါအတိုင်း လိုက်နာဆောင်ရွက်ရမည်-



- (၁) လုပ်ငန်းအကောင်အထည်ဖော် ဆောင်ရွက်ရာတွင် ရေဆိုးကန်၊ ရေလှောင်ကန်များ ဖြစ်ပေါ်ခြင်းကြောင့် ခြင်အပါအဝင် အင်းဆက်များ၊ ကပ်ပါးပိုးများ ပေါက်ဖွား၍ ကျေးရွာဒေသခံများအား ကူးစက်ရောဂါများ ဖြစ်ပွားနိုင်သောကြောင့် ရေစီး၊ ရေလာ ကောင်းမွန်စေရေး ဆောင်ရွက်ထားရှိရန်၊
  - (၂) လုပ်ငန်းခွင်ဘေးအန္တရာယ်ကာကွယ်ရေးကို အလေးထား ဆောင်ရွက်ရန်နှင့် လုပ်သားများအတွက် အကာအကွယ်ပစ္စည်းများ၊ နေထိုင်မှုစံချိန်စံညွှန်းများ၊ လုပ်ငန်းခွင်အခြေအနေ စသည်တို့အတွက် သက်ဆိုင်ရာ ဌာနများနှင့် နိုင်ငံတကာ စံချိန်စံညွှန်းများနှင့်အညီ ဆောင်ရွက်ရန်။
- (ည) အရေးပေါ်အခြေအနေတုံ့ပြန်ရေးအစီအစဉ်။ အောက်ပါအတိုင်းလိုက်နာဆောင်ရွက်ရမည်-
- (၁) သဘာဝဘေးအန္တရာယ်များနှင့် မတော်တဆမှုများကို ဖြေရှင်းနိုင်ရန်အတွက် ဒေသခံပြည်သူများနှင့် ပူးပေါင်း၍ အရေးပေါ်အခြေအနေတုံ့ပြန်ရေးနှင့် စီမံခန့်ခွဲရေးစီမံချက် အကောင်အထည်ဖော် ဆောင်ရွက်ရန်၊
  - (၂) လေအရည်အသွေး ညစ်ညမ်းမှုနှင့် အမှုန်များထိန်းချုပ်ခြင်း စီမံချက်တို့အား ရေးဆွဲအကောင်အထည်ဖော် ဆောင်ရွက်ရန်။
- (ဋ) စောင့်ကြပ်ကြည့်ရှုမည့်အစီအစဉ်။ စောင့်ကြပ်ကြည့်ရှုမည့် အစီအစဉ်နှင့်စပ်လျဉ်း၍ အောက်ပါအတိုင်း လိုက်နာဆောင်ရွက်ရမည်-
- (၁) ရေအရင်းအမြစ်ဆုံးရှုံးမှုနှင့် ပတ်သက်၍ စောင့်ကြပ်ကြည့်ရှုရာတွင် လုပ်ငန်းသုံးစွန့်ပစ်ရေ ပြန်လည်သုံးစွဲမှုမှာ နေ့စဉ်ရေသုံးစွဲမှုပမာဏ၏ (၄၀%) အနည်းဆုံး ရှိစေရေးနှင့် လုပ်ငန်းသုံးစွန့်ပစ်ရေ ပြန်လည်သုံးစွဲမှုအား (၆၀%)ထိ ပြန်လည်သုံးစွဲနိုင်ရန်အတွက် ပင်မသိုလှောင်ကန်မှ ရေတင်စက်ဖြင့် စက်ယန္တရားများ ရှိရာ ရေပေးပို့သည့် ပိုက်လိုင်းများအား ပုံမှန်စစ်ဆေးခြင်းများ ပြုလုပ်ရန်၊
  - (၂) ဆူညံသံနှင့် ပတ်သက်၍ စောင့်ကြပ်ကြည့်ရှုရာတွင် မြေအောက်ရေယာ၏ မီတာ(၁၀၀)ဝန်းကျင်အတွင်းရှိ နေရာများဖြစ်သော ကုမ္ပဏီရုံးခန်း၊ ဝန်ထမ်းအိမ်ရာများ၏ တိုင်းတာစစ်ဆေးမည့် နေရာများတွင် ဆူညံသံ/ နေ့အချိန်နှင့်ညအချိန် 52.1<sup>a</sup>23<sup>b</sup>-83<sup>c</sup> (35.1<sup>a</sup>(51<sup>b</sup>-61<sup>c</sup>) ယမ်းခွဲချိန်တုန်ခါမှု (0.02)ft/sec အတွင်း ရှိစေရေးအတွက် ယမ်းခွဲချိန်များတွင် တိုင်းတာစစ်ဆေးခြင်းများ ပြုလုပ်ရန်၊
  - (၃) မြေပေါ်ရေအရည်အသွေးအား စောင့်ကြပ်ကြည့်ရှုရာတွင် စီမံကိန်းနယ်မြေရှိ ရေအဝင်နှင့် ရေထွက်ရာနေရာရှိ ရေအရည်အသွေးအား အမျိုးသားပတ်ဝန်းကျင်အရည်အသွေး(ထုတ်လွှတ်မှု)လမ်းညွှန်ချက်၊ စွန့်ထုတ်အရည် အရည်အသွေး



လမ်းညွှန်ချက်များအတိုင်း လိုက်နာဆောင်ရွက်ရန် (၁)ပတ်လျှင်(၁)ကြိမ် PH, Fe, CN, Zn ၊ (၃)လလျှင်(၁)ကြိမ် pH, Fe, CN, Zn, Copper, Lead, Mercury နှင့်(၆)လလျှင်(၁)ကြိမ် Hg, Total Dissolve Solid(TDS), Total Hardness as CaCO<sub>3</sub>, Total Alkalinity as CaCO<sub>3</sub>, Total Acidity as CaCO<sub>3</sub>, Sulphate SO<sub>4</sub>, Cl, Cu များ တိုင်းတာစစ်ဆေးရန်၊

(၄) မြေအောက်ရေအရည်အသွေးအား စောင့်ကြပ်ကြည့်ရှုရာတွင် စီမံကိန်း ဧရိယာအတွင်းရှိ အဝီစိတွင်းရေ(GW) သတ္တုတူးဖော်သည့်နေရာမှ မြေအောက် စိမ့်ထွက်ရေအား WHO Drinking Water Standard နှင့် ကိုက်ညီစေရေး အတွက် (၁)ပတ်လျှင်(၁)ကြိမ် pH, Fe, CN, Zn ၊ (၃)လလျှင်(၁)ကြိမ် pH, Fe, CN, Zn, Copper, Lead, Mercury နှင့် (၆)လလျှင် (၁) ကြိမ် Hg, Total Dissolve Solid(TDS), Total Hardness as CaCO<sub>3</sub>, Total Alkalinity as CaCO<sub>3</sub>, Total Acidity as CaCO<sub>3</sub>, Sulphate SO<sub>4</sub>, Cl, Cu များ တိုင်းတာ စစ်ဆေးရန်၊

(၅) လေထုအရည်အသွေးနှင့် ပတ်သက်၍ စောင့်ကြပ်ကြည့်ရှုရာတွင် မြေအောက် ဧရိယာ၏ မီတာ(၁၀၀)ဝန်းကျင်အတွင်းရှိ နေရာများဖြစ်သော ကုမ္ပဏီရုံးခန်း၊ ဝန်ထမ်းအိမ်ရာများတွင် CO<sub>2</sub>, CO, NO, NO<sub>2</sub>, PM<sub>10</sub>, O<sub>3</sub>, SO<sub>2</sub> စသည့် Parameters များအား အမျိုးသားပတ်ဝန်းကျင်အရည်အသွေး (ထုတ်လွှတ်မှု) လမ်းညွှန်ချက်များနှင့် National Ambient Air Quality Standard များနှင့် အညီ ထိန်းသိမ်းဆောင်ရွက်ရန်၊

(၆) ဖုန်မှုန့်ပျံ့လွင့်မှုနှင့် ပတ်သက်၍ မြေစာပုံအနီး နေရာများ၊ သတ္တုကြိတ်ခွဲသည့် နေရာနှင့်ဝန်ထမ်းနေအိမ်အနီး တိုင်းတာသည့်နေရာများတွင် ဖုန်မှုန့်ပျံ့လွင့်မှုအား (36-8) gm/ m<sup>2</sup>/ month အတွင်းရှိစေရန် မိုးတွင်းကာလမှအပ (၁)နှစ်လျှင် (၈)ကြိမ် တိုင်းတာစစ်ဆေးရန်၊

(၇) မြေထုအရည်အသွေးနှင့် ပတ်သက်၍ သတ္တုတူးဖော်မှုမှာ ထွက်ရှိလာသော စွန့်ပစ်မြေစာပုံနှင့် သတ္တုရိုင်းပုံနေရာများတွင် မြေစာပုံများ တိုက်စားပြိုကျမှု မရှိစေရန်၊ လုပ်ကွက်၏နံရံများတွင် စိမ်းလန်းစိုပြေရေးနှင့် ဘေးနံရံများ တည်တံ့ခိုင်မြဲမှုရှိစေရေးအတွက် စိုက်ပျိုးထားရှိမှု အခြေအနေများ၊ မြေစာပုံ များတွင် ကန့်ဓာတ်ပါဝင်မှု အခြေအနေနှင့် အက်ဆစ်ထွက်ရှိမှု အခြေအနေ များကို အပတ်စဉ်စစ်ဆေးရန်၊

(၈) ဘေးအန္တရာယ်ရှိ စွန့်ပစ်ပစ္စည်းထွက်ရှိမှုနှင့်ပတ်သက်၍ သတ္တုတူးဖော်ရာတွင် အသုံးပြုမည့် ယမ်းတိုက်ယာဉ်ယန္တရား အသုံးပြုရန်အတွက် ဆီဂီဒေါင်၊ စွန့်ပစ်



သဲစာအတွက် ဓာတ်ဆေးသိုလှောင်ရုံ၊ စီမံကိန်းမှ ဆောက်လုပ်ထားသော ဓာတ်ခွဲခန်း၊ စီမံကိန်းမှ စွန့်ပစ်ပစ္စည်းများ စွန့်ပစ်သည့်နေရာများတွင် ဘေးအန္တရာယ်မဖြစ်စေရေးအတွက် စွန့်ပစ်မှုအစီအမံများ စနစ်တကျ ရှိ/မရှိ အပတ်စဉ်စစ်ဆေးရန်။

- (၄) တာဝန်ယူဆောင်ရွက်မည့်အဖွဲ့အစည်းများ။ ပတ်ဝန်းကျင်စီမံခန့်ခွဲမှုအစီအစဉ်၊ စောင့်ကြပ်ကြည့်ရှုခြင်းအစီအစဉ်နှင့် မိုင်းပိတ်သိမ်းခြင်းအစီအစဉ်အတွက် တာဝန်ယူဆောင်ရွက်မည့် အဖွဲ့အစည်းတို့အား အစီရင်ခံစာ၌ ဖော်ပြထားသည့်အတိုင်း ဖွဲ့စည်းဆောင်ရွက်ရမည်။
- (၅) အများပြည်သူနှင့် တိုင်ပင်ဆွေးနွေးခြင်း။ အများပြည်သူနှင့် တိုင်ပင်ဆွေးနွေးခြင်းကို ဌာနဆိုင်ရာ အဖွဲ့အစည်းများ၊ ဒေသခံပြည်သူများ၏ အကြံပြုချက်၊ လိုလားတောင်းဆိုချက်များမှ ဒေသခံပြည်သူများ အလုပ်အကိုင်အခွင့်အလမ်းများ စီစဉ်ဆောင်ရွက်ပေးရန်၊ ဒေသ၏ လူမှုရေး၊ ဘာသာရေး၊ ကျန်းမာရေး၊ ပညာရေးများတို့တွင် တတ်အားသရွေ့ ကူညီပံ့ပိုးရန်နှင့် အစီရင်ခံစာပါ ကတိကဝတ်အတိုင်း ဆောင်ရွက်ရမည်။
- (ဗ) လျာထားအသုံးစရိတ်။ ပတ်ဝန်းကျင်စီမံခန့်ခွဲမှုအစီအစဉ်အစီရင်ခံစာပါ ပတ်ဝန်းကျင်စီမံခန့်ခွဲမှုအစီအစဉ်အတွက် အသုံးပြုမည့် လျာထားအသုံးစရိတ်အား အောက်ပါကတိကဝတ်အတိုင်း ဆောင်ရွက်ရန်နှင့် လုံလောက်မှုမရှိပါက ထပ်မံဖြည့်တင်းဆောင်ရွက်ရမည်-
  - (၁) ပတ်ဝန်းကျင်နှင့် လူမှုစီးပွားထိခိုက်မှုများအပေါ် လျော့ချမည့် လုပ်ငန်းစဉ်များ အကောင်အထည်ဖော် ဆောင်ရွက်ရန် နှစ်စဉ် ကျပ်သိန်း(၂၀၀)ခန့်ကို ထားရှိသုံးစွဲရန်၊
  - (၂) စောင့်ကြပ်ကြည့်ရှုမည့် လုပ်ငန်းစဉ်များ ဆောင်ရွက်ရန်အတွက် ရန်ပုံငွေကျပ်သိန်း (၁၅၀) ထားရှိသုံးစွဲရန်၊
  - (၃) စီမံကိန်းအဆိုပြုသူမှ CSR လုပ်ငန်းများအတွက် ရန်ပုံငွေကျပ်သိန်း (၂၅၀) ထားရှိသုံးစွဲရန်၊
  - (၄) မိုင်းပိတ်သိမ်းခြင်းလုပ်ငန်းများ ဆောင်ရွက်ရန်အတွက် ရန်ပုံငွေကျပ်သိန်း (၃၀၀) ထားရှိသုံးစွဲရန်။
- (ဏ) မိုင်းပိတ်သိမ်းခြင်းစီမံခန့်ခွဲမှုအစီအစဉ်။ အောက်ပါအတိုင်း လိုက်နာဆောင်ရွက်ရမည်-
  - (၁) မိုင်းပိတ်သိမ်းခြင်းအစီအစဉ်တွင် မိုင်းပိတ်သိမ်းခြင်း ဆောင်ရွက်မည့် အဖွဲ့အစည်းနှင့် ရန်ပုံငွေလျာထားချက်ကို ဖော်ပြထားရန်။





- (၂) မိုင်းပိတ်သိမ်းပြီးနောက် ဆိုးကျိုးသက်ရောက်မှုများကို အနည်းဆုံး ၅ နှစ်အထိ စောင့်ကြပ်ကြည့်ရှုသွားရန်၊
- (၃) မိုင်းပိတ်သိမ်းခြင်းနှင့် ပိတ်သိမ်းပြီးနောက် ဆောင်ရွက်မည့် လုပ်ငန်းစီမံချက်အား မိုင်းမပိတ်သိမ်းမီ (၆)လအလိုတွင် ပြန်လည်တင်ပြရန်။

ပတ်ဝန်းကျင်နှင့် လူမှုရေးစီမံခန့်ခွဲမှုဆိုင်ရာ လိုက်နာဆောင်ရွက်ရမည့် စည်းကမ်းချက်များ

၇။ စီမံကိန်းအဆိုပြုသူသည် အထက်အပိုဒ် (၆) တွင် ဖော်ပြထားသော ပတ်ဝန်းကျင်စီမံခန့်ခွဲမှု အစီအစဉ်အရ အကောင်အထည်ဖော် ဆောင်ရွက်ရမည့် ကတိကဝတ်များအပြင် အောက်ဖော်ပြပါ စည်းကမ်းချက်များ၊ သတ်မှတ်ချက်များကိုလည်း အပြည့်အဝ လိုက်နာဆောင်ရွက်ရမည်-

(က) မူဝါဒ၊ ဥပဒေ၊ မဟာဗျူဟာနှင့် ပင်မလုပ်ငန်းအစီအစဉ်ပါ စည်းကမ်းသတ်ချက်များ။ အမျိုးသားပတ်ဝန်းကျင်ရေးရာမူဝါဒ၊ မြန်မာနိုင်ငံရာသီဥတုပြောင်းလဲမှုဆိုင်ရာမူဝါဒ၊ မြန်မာနိုင်ငံရာသီဥတု ပြောင်းလဲမှုဆိုင်ရာမဟာဗျူဟာ၊ မြန်မာနိုင်ငံရာသီဥတု ပြောင်းလဲမှုဆိုင်ရာ ပင်မလုပ်ငန်းစဉ် (၂၀၁၈-၂၀၃၀)၊ မြန်မာနိုင်ငံအမျိုးသားအဆင့် စွန့်ပစ်ပစ္စည်းစီမံခန့်ခွဲမှုမဟာဗျူဟာနှင့် ပင်မလုပ်ငန်းအစီအစဉ်(၂၀၂၀)တို့နှင့် စပ်လျဉ်း၍ အောက်ပါအတိုင်း လိုက်နာဆောင်ရွက်ရမည်-

- (၁) စီမံကိန်းဆောင်ရွက်ခြင်းကြောင့် ပတ်ဝန်းကျင်ကို ခြိမ်းခြောက်နေသည့် ပြုမှု လုပ်ဆောင်ချက်များကို ရှောင်ရှားခြင်း၊ တားမြစ်ခြင်းနှင့် ထိန်းချုပ်ခြင်းဖြင့် ပတ်ဝန်းကျင်ပျက်စီးမှုများ မဖြစ်မီ ကာကွယ်တားဆီးရန် သို့မဟုတ် အနည်းဆုံး ဖြစ်စေရန် ကြိုတင်ပြင်ဆင် ဆောင်ရွက်ထားရန်၊
- (၂) ရာသီဥတုပြောင်းလဲမှုလျော့ချရေးနှင့် လိုက်လျောညီထွေဖြစ်စေရေးအတွက် ရေရှည်တည်တံ့သော သဘာဝသယံဇာတ စီမံအုပ်ချုပ်ခြင်း၊ ဇီဝမျိုးစုံမျိုးကွဲများ နှင့် သဘာဝဂေဟစနစ်များကို ထိန်းသိမ်းကာကွယ်ခြင်းနှင့် ပြန်လည်ပြုစု ပျိုးထောင်ခြင်းတို့ကို မြှင့်တင်ဆောင်ရွက်ရန်၊
- (၃) လတ်တလောနှင့် ရေရှည်တွင် ဖြစ်ပေါ်လာနိုင်သည့် ရာသီဥတုပြောင်းလဲမှု၏ သက်ရောက်မှုများမှ ကြိုတင်ကာကွယ်ရေး၊ ပြန်လည်ထူထောင်ရေးနှင့် လူမှု ကာကွယ်စောင့်ရှောက်ရေးတို့ကို ခိုင်မာအားကောင်းစေမည့် လုပ်ငန်းစဉ်များ ဆောင်ရွက်ထားရှိရန်၊
- (၄) ရာသီဥတုကြောင့် ဖြစ်ပေါ်လာနိုင်မည့် ဘေးအန္တရာယ်များအတွက် ကြိုတင် ပြင်ဆင်ရန်နှင့် ပြန်လည်ထူထောင်လာနိုင်စေရန် အရင်းအမြစ်များ စုစည်း ခြင်းနှင့် ခွဲဝေသုံးစွဲခြင်းတို့ဖြင့် ဘဏ္ဍာရေးလုပ်ငန်းလည်ပတ်မှုကို မြှင့်တင်ပေး နိုင်ရေးအတွက် အရစ်ဘက်လူ့အဖွဲ့အစည်းများနှင့် ပေါင်းစပ်ဆောင်ရွက်ရန်၊
- (၅) စွန့်ပစ်ပစ္စည်းစီမံခန့်ခွဲမှုနှင့် စပ်လျဉ်း၍ တစ်ဖက်ပါအတိုင်း ဆောင်ရွက်ရန်-



- (ကက) စီမံကိန်းမှ ထွက်ရှိလာမည့်ပလတ်စတစ်စွန့်ပစ္စည်းများ၊ မိလ္လာအညစ်အကြေးများ၊ ဓာတုဗေဒစွန့်ပစ်ပစ္စည်းများ၊ စက်မှုလုပ်ငန်းများမှ ထွက်ရှိလာသော စွန့်ပစ်ပစ္စည်းများအား စနစ်တကျ စွန့်ပစ်ရန်နှင့် လဟာပြင်မီးရှို့မှု ပပျောက်ရေးဆောင်ရွက်ရန်၊
- (ခခ) စွန့်ပစ်ပစ္စည်းများအား သက်ဆိုင်ရာက စွန့်ပစ်ပစ္စည်း စုပုံစွန့်ပစ်ရန် သတ်မှတ်ထားသော နေရာများတွင် ဘေးအန္တရာယ် ကင်းရှင်းစွာ စွန့်ပစ်ဆောင်ရွက်ရန်၊
- (ဂဂ) စွန့်ပစ်ပစ္စည်းများအား သိမ်းဆည်းခြင်း၊ သယ်ယူပို့ဆောင်ခြင်း၊ စွန့်ပစ်ခြင်းတို့နှင့် ပတ်သက်၍ ပြန့်ကျဲထွက်ကျမှု၊ အနံ့အသက်ဆိုးများ ထွက်ရှိမှု၊ ဆူညံမှု၊ တုန်ခါမှုတို့ မရှိစေရေး လိုက်နာဆောင်ရွက်ရန်၊
- (ဃဃ) စီမံကိန်းမှ ထွက်ရှိသော စွန့်ပစ်ပစ္စည်းနှင့် ဘေးအန္တရာယ်ရှိ စွန့်ပစ်ပစ္စည်းများ စီမံဆောင်ရွက်ထားရှိမှုကို စောင့်ကြပ်ကြည့်ရှု စစ်ဆေးနိုင်ရေးအတွက် စွန့်ပစ်ပစ္စည်းဆိုင်ရာ မှတ်တမ်းပုံစံထားရှိ ဆောင်ရွက်ရန်၊
- (ငင) ဘေးအန္တရာယ်ရှိ စွန့်ပစ်ပစ္စည်းများနှင့် စက်မှုလုပ်ငန်းများမှ ထွက်ရှိလာသော စွန့်ပစ်ပစ္စည်းများအတွက် ပတ်ဝန်းကျင်နှင့် သဟဇာတဖြစ်စေသော စီမံခန့်ခွဲမှုစနစ်ကို တိုးမြှင့်ဆောင်ရွက်ရန်၊
- (စစ) စီမံကိန်းမှ ထွက်ရှိလာမည့် စွန့်ပစ်ပစ္စည်းများနှင့်ပတ်သက်၍ ထွက်ရှိမှု လျှော့ချခြင်း၊ ပြန်လည်သုံးစွဲခြင်း၊ ပြန်လည်ပြုပြင်ထုတ်လုပ်ခြင်းဖြင့် စွန့်ပစ်ပစ္စည်းထွက်ရှိမှုများကို ကာကွယ်ဆောင်ရွက်ရန်၊
- (ဆဆ) စီမံကိန်းမှ ထွက်ရှိလာမည့် စွန့်ပစ်ပစ္စည်းများ စီမံခန့်ခွဲမှုအတွက် အစဉ်လည်ပတ်နေသည့် ရန်ပုံငွေထားရှိ ဆောင်ရွက်ရန်၊
- (ဇဇ) စွန့်ပစ်ကျောက်၊ စွန့်ပစ်သဲစာများကြောင့် ရေစီးရေလာပိတ်ဆို့မှု၊ နုန်းအနည်ကျမှုနှင့် ရေကြီးရေလျှံမှု မဖြစ်စေရန် စွန့်ပစ်ကျောက်များ၊ စွန့်ပစ်သဲစာများကို မြစ်၊ ချောင်း၊ မြောင်းများမှ အနည်းဆုံး ပေ(၃၀၀) အကွာတွင် စွန့်ပစ်မြေစာစုပုံကွင်းများ ပြုလုပ်၍ စနစ်တကျ စွန့်ပစ်ရန်နှင့် ရေစီးရေလာ ပိတ်ဆို့မှုများ မရှိစေရေး ရှင်းလင်းခြင်းများ ဆောင်ရွက်ရန်။

(ခ) စံချိန်စံညွှန်းစည်းကမ်းချက်များ။ စံချိန်စံညွှန်းသတ်မှတ်ချက်များနှင့် စပ်လျဉ်း၍ တစ်ဖက်ပါအတိုင်း လိုက်နာဆောင်ရွက်ရမည်-



- (၁) လေအရည်အသွေး၊ ဆူညံသံ၊ အလုပ်စခန်းများ၊ မိလ္လာစနစ်များ၊ အိမ်တွင်း ရေဆိုးများနှင့် စပ်လျဉ်း၍ အမျိုးသားပတ်ဝန်းကျင်ဆိုင်ရာ အရည်အသွေး (ထုတ်လွှတ်မှု)လမ်းညွှန်ချက်၊ အထွေထွေလမ်းညွှန်ချက်ပါ သတ်မှတ်ချက်နှင့် အညီ လိုက်နာဆောင်ရွက်ရန်၊
  - (၂) ဆူညံသံအတွက် စီမံကိန်း ဧရိယာပြင်ပရှိ အနီးဆုံးလက်ခံသည့် နေရာတွင် အခြေခံအဆင့်မှ အများဆုံးမြင့်တက်မှု ၃ dBA ထက် မကျော်လွန်စေရေး လိုက်နာဆောင်ရွက်ရန်၊
  - (၃) စွန့်ထုတ်အရည်အသွေးနှင့် စပ်လျဉ်း၍ အမျိုးသားပတ်ဝန်းကျင်ဆိုင်ရာ အရည်အသွေး (ထုတ်လွှတ်မှု) လမ်းညွှန်ချက် အပိုဒ် ၂.၇.၂ ပါ Parameter များ တိုင်းတာ၍ သတ်မှတ်ချက်နှင့်အညီ သန့်စင်ပြီးမှ စွန့်ထုတ်ရန်၊
  - (၄) သတ္တုကဏ္ဍနှင့် အခြားသက်ဆိုင်ရာ မူဝါဒ၊ ဥပဒေ၊ စံနှင့် သတ်မှတ်ချက်များ ကို လိုက်နာဆောင်ရွက်ရန်။
- (ဂ) ဇီဝမျိုးစုံမျိုးကွဲ စီမံခန့်ခွဲရေးဆိုင်ရာ စည်းကမ်းချက်များ။ ဇီဝမျိုးစုံမျိုးကွဲစီမံခန့်ခွဲမှု အစီအစဉ်နှင့် စပ်လျဉ်း၍ အလုပ်သမားများမှ တောရိုင်းတိရစ္ဆာန်များအား ဖမ်းဆီးခြင်း၊ ဝယ်ယူခြင်း၊ တရားမဝင်သစ်ခုတ်ခြင်းများ မရှိစေရေး ကြပ်မတ်ဆောင်ရွက်ရမည်။
- (ဃ) ကျန်းမာရေးနှင့် လုပ်ငန်းခွင်ဘေးအန္တရာယ် ကင်းရှင်းစေရေးဆိုင်ရာ စည်းကမ်းချက်များ။ အောက်ပါအတိုင်း လိုက်နာဆောင်ရွက်ရမည်-
- (၁) ကျန်းမာရေးနှင့် လုပ်ငန်းခွင်ဘေးအန္တရာယ် ကင်းရှင်းစေရေးအတွက် မြန်မာ့ သတ္တုတွင်း ဥပဒေ၊ ပုဒ်မ (၁၃)၊ သတ္တုတွင်းနည်းဥပဒေများ၊ နည်းဥပဒေ ၁၄၇ နည်းဥပဒေခွဲ(ဃ)၊ ၁၇၀ နည်းဥပဒေခွဲ(ဂ)၊ ၁၇၄၊ ၁၇၆၊ ၁၇၇၊ ၁၇၈၊ ၁၈၀၊ ၁၈၁၊ ၁၈၄ နည်းဥပဒေခွဲ(ခ)တို့နှင့်အညီ လိုက်နာဆောင်ရွက်ရန်၊
  - (၂) စီမံကိန်းလုပ်ငန်းကြောင့် ထိခိုက်ခံစားရမည့် ဒေသခံများအတွက် ပညာရေး၊ ကျန်းမာရေးစောင့်ရှောက်မှု၊ အခြေခံအဆောက်အအုံ၊ အလုပ်အကိုင်ခန့်ထားခြင်း၊ ရေရှည်လူမှုစီးပွားရေး ဖွံ့ဖြိုးတိုးတက်စေရေးတို့ ဆောင်ရွက်ရန်နှင့် ဝန်ထမ်းများ၏ ကျန်းမာရေးနှင့် ဘေးအန္တရာယ်ကင်းရှင်းရေးတို့အား ဆောင်ရွက်ပေးရန်၊
  - (၃) ယမ်းဖောက်ခွဲသည့်အချိန်တွင် မိုင်းလုပ်သားများ အကြားအာရုံထိခိုက်မှု မရှိစေရေးအတွက် မိုင်းလုပ်သားများအား PPE ထောက်ပံ့ပေးရန်။

စက်မှုဝန်ကြီးဌာန၊ ဓာတ်ပစ္စည်းနှင့် ဆက်စပ်ပစ္စည်းအန္တရာယ်မှ တားဆီးကာကွယ်ရေး ဗဟိုကြီးကြပ်ရေးအဖွဲ့မှ ထုတ်ပြန်ခဲ့သည့် ရွှေသတ္တုထုတ်လုပ်သန့်စင်ရာတွင် ဆိုဒီယမ်



ဆိုင်ယာနိဒ်နှင့် ပြဒါးဓာတုပစ္စည်းများ အသုံးပြုခြင်းဆိုင်ရာ စည်းကမ်းချက်များ။  
အောက်ပါအချက်များကို အလေးထား လိုက်နာဆောင်ရွက်ရန် -

- (၁) ဆိုဒီယမ်ဆိုင်ယာနိဒ်နှင့် ပြဒါးသုံးစွဲ၍ ရွှေသတ္တုထုတ်လုပ်သန့်စင်ခြင်းလုပ်ငန်းကြောင့် သတ္တုတွင်းလုပ်သားများ၊ အနီးပတ်ဝန်းကျင် လူမှုစီးပွားထိခိုက်မှု မရှိစေရေးနှင့် လေထု၊ ရေထု၊ မြေထုညစ်ညမ်းမှု မရှိစေရေး အလေးထား ဆောင်ရွက်ရန်၊
- (၂) ဆိုဒီယမ်ဆိုင်ယာနိဒ်နှင့်ပြဒါးသုံးစွဲ၍ ရွှေသတ္တုထုတ်လုပ်သန့်စင်ခြင်းလုပ်ငန်းကြောင့် ထိခိုက်မှုမရှိစေရေးအတွက် အလုပ်လုပ်ကိုင်သူများ၏ ကျန်းမာရေးကို ပုံမှန်စစ်ဆေးပေးခြင်း(Periodic Medical Examination)နှင့် ပတ်ဝန်းကျင်ညစ်ညမ်းမှုကို စောင့်ကြည့်လေ့လာခြင်း(Monitoring of Environmental Pollution)တို့ကို ပြုလုပ်ရန်၊
- (၃) အလုပ်လုပ်ကိုင်သူများအား ဆိုဒီယမ်ဆိုင်ယာနိဒ်၊ ပြဒါးဓာတုပစ္စည်းများနှင့် စပ်လျဉ်း၍ မတော်တဆ ဖြစ်ပွားမှုများကို ကာကွယ်ရန်နှင့် လျော့ပါးစေရန် လုပ်ငန်းခွင်အတွင်း ဘေးအန္တရာယ် ထိန်းချုပ်ရေးဆိုင်ရာ နည်းစနစ်များ၊ လုံခြုံရေးကိရိယာများ တပ်ဆင်သုံးစွဲခြင်းနှင့် သင့်လျော်ကောင်းမွန်သည့် ကိုယ်ခန္ဓာ ကာကွယ်ရေးကိရိယာနှင့် ဝတ်စုံများကို ထုတ်ပေး၍ အမြဲတစေ စနစ်တကျ ဝတ်ဆင်သုံးစွဲ လုပ်ကိုင်ဆောင်ရွက်ရန်၊
- (၄) လုပ်ငန်းခွင်သို့ မဝင်ရောက်မီ လုပ်သားများအား ကျန်းမာရေးစစ်ဆေးခြင်းနှင့် လုပ်ငန်းမလည်ပတ်မီ အနီးပတ်ဝန်းကျင် လေထု၊ ရေထု၊ မြေထု၌ ဆိုဒီယမ်ဆိုင်ယာနိဒ်နှင့် ပြဒါးပါဝင်မှု တိုင်းတာခြင်းတို့ကို ဆောင်ရွက်၍ မူလအချက်အလက်(Baseline Data)အဖြစ် မှတ်တမ်းထားရှိခြင်း၊ ပုံမှန်စစ်ဆေးခြင်း၊ လိုအပ်သလို စစ်ဆေးခြင်းနှင့် ပတ်ဝန်းကျင်ထိခံခန့်ခွဲမှုအစီအစဉ်ပါ စောင့်ကြပ်ကြည့်ရှုရေး အစီအစဉ်များအတိုင်း ဆောင်ရွက်ရန်၊
- (၅) ဆိုဒီယမ်ဆိုင်ယာနိဒ်နှင့် ပြဒါးဓာတုပစ္စည်းများကို သုံးစွဲရာမှ ထွက်ရှိလာသော ရေဆိုးများနှင့် စွန့်ပစ်ပစ္စည်းများကို စွန့်ပစ်ရာတွင် အန္တရာယ်ကင်းရှင်းစေရန် သက်ဆိုင်ရာ တိုင်းဒေသကြီး၊ ပြည်နယ်အစိုးရအဖွဲ့များမှ ထုတ်ပြန်ထားသည့် သဘာဝပတ်ဝန်းကျင်ထိန်းသိမ်းရေးဆိုင်ရာ ဥပဒေ၊ နည်းဥပဒေများ၊ အမိန့်၊ ညွှန်ကြားချက်များ၊ စည်ပင်သာယာရေး ကော်မတီများမှ ပြဌာန်းထားသော ရေပေးဝေရေးနှင့် အညစ်အကြေး သန့်ရှင်းရေးဆိုင်ရာ နည်းဥပဒေများ၊ ဓာတုပစ္စည်းနှင့် ဆက်စပ်ပစ္စည်းများအန္တရာယ်မှ တားဆီးကာကွယ်ရေးဥပဒေ၊ နည်းဥပဒေများ၊ ပတ်ဝန်းကျင်ထိန်းသိမ်းရေးဆိုင်ရာ ဥပဒေ၊ နည်းဥပဒေများ။



တည်ဆဲဥပဒေ၊ နည်းဥပဒေ၊ အမိန့်၊ ညွှန်ကြားချက်များ၊ သက်ဆိုင်ရာ လိုင်စင် နှင့် မှတ်ပုံတင်လက်မှတ်ပါ စည်းကမ်းချက်များ၊ အပြည်ပြည်ဆိုင်ရာ ကွန်ဗင်းရှင်းများမှ ပြဋ္ဌာန်းချက်များနှင့်အညီ လိုက်နာဆောင်ရွက်ရန်၊

(၆) ပြဒါးအသုံးပြုမှုနှင့်စပ်လျဉ်း၍ အောက်ပါအတိုင်းလိုက်နာဆောင်ရွက်ရန်-

- (ကက) ပြဒါးအသုံးပြုမှုနှင့်ပတ်သက်၍ စက်မှုဝန်ကြီးဌာနမှ ထုတ်ပြန်ခဲ့သည့် ညွှန်ကြားချက်များအပါအဝင် အခြားဝန်ကြီးဌာနများမှ သတ်မှတ်ထားသည့် စည်းမျဉ်းစည်းကမ်း၊ လုပ်ထုံးလုပ်နည်းနှင့်အညီ လိုက်နာဆောင်ရွက်ရန်၊
- (ခခ) ပြဒါးအသုံးပြုမှုနှင့် ပတ်သက်၍ နိုင်ငံတကာမှ ကျင့်သုံးဆောင်ရွက်နေသော ပတ်ဝန်းကျင်ထိခိုက်မှု အနည်းဆုံးဖြစ်စေသည့် နည်းလမ်းများကို အသုံးပြုဆောင်ရွက်ရန်။

(စ) သတ္တုတွင်းလုပ်ငန်းများအတွက် ရေရယူသုံးစွဲခြင်းရေးဆိုင်ရာ စည်းကမ်းချက်များ။ သတ္တုတွင်းလုပ်ငန်းများအတွက် ရေရယူသုံးစွဲခြင်းနှင့် စပ်လျဉ်း၍ မြန်မာ့သတ္တုတွင်းဥပဒေ၊ ပုဒ်မ (၁၆)၊ မြန်မာ့သတ္တုတွင်းနည်းဥပဒေများ၊ နည်းဥပဒေ ၁၅၂၊ ၁၅၃၊ ၁၅၄ ပါ သတ်မှတ်ချက်များကို အလေးထားလိုက်နာဆောင်ရွက်ရန်။

(ဆ) ဒေသခံများနှင့်တိုင်ပင်ဆွေးနွေးခြင်းရေးဆိုင်ရာစည်းကမ်းချက်များ။ စီမံကိန်းအဆိုပြုသူသည် ဒေသခံများနှင့်တိုင်ပင်ဆွေးနွေးရေးလုပ်ငန်းစဉ်များနှင့်စပ်လျဉ်း၍ အောက်ပါအချက်များကို လိုက်နာဆောင်ရွက်ရမည်-

- (၁) ဖောက်ခွဲခြင်းလုပ်ငန်းများအပါအဝင် တည်ဆောက်ရေးလုပ်ငန်းများနှင့် ဆောင်ရွက်မည့် လုပ်ငန်းများကို ဒေသခံပြည်သူများသို့ ကြိုတင်အသိပေးရန်၊
- (၂) တည်ဆောက်ရေးကာလအတွင်း ယာဉ်သွားလာမှု လမ်းကြောင်းများ၊ ယာဉ်သွားလာမှုကြောင့် ဖြစ်နိုင်သော အနှောက်အယှက်များ၊ ပတ်ဝန်းကျင် သာယာမှုအပေါ် ထိခိုက်မှုများနှင့် စပ်လျဉ်း၍ သက်ဆိုင်ရာ ဒေသခံများသို့ ကြိုတင်အသိပေးရန်၊
- (၃) ဒေသခံပြည်သူများနှင့် တိုင်ပင်ဆွေးနွေးခြင်း၊ ပူးပေါင်းပါဝင်စေခြင်း၊ နစ်နာမှုဖြေရှင်းရေး လုပ်ငန်းစဉ်များကို လုပ်ငန်းဆောင်ရွက်နေစဉ်အတွင်း အကောင်အထည်ဖော် ဆောင်ရွက်သွားရန်။

(ဇ) မိုင်းပိတ်သိမ်းခြင်းဆိုင်ရာ စည်းကမ်းချက်များ။ မိုင်းပိတ်သိမ်းခြင်းနှင့် စပ်လျဉ်း၍ အောက်ပါအတိုင်း လိုက်နာဆောင်ရွက်ရမည်-

- (၁) မိုင်းပိတ်သိမ်းခြင်းလုပ်ငန်းများကို အစီရင်ခံစာတွင် ဖော်ပြထားသည့် သတ္တုတွင်းပိတ်သိမ်းရာ၌ ဆောင်ရွက်မည့် လုပ်ငန်းစဉ်များအတိုင်း လုပ်ငန်းစတင်



ဆောင်ရွက်စဉ်ကပင် ကြိုတင်စီစဉ်ထားရှိ လိုက်နာဆောင်ရွက်ရန်နှင့် စီမံကိန်း အဆိုပြုသူသည် မြန်မာ့သတ္တုတွင်း နည်းဥပဒေ(၁၉၆၂)ပါ ပြဋ္ဌာန်းချက်နှင့် အညီ ပိတ်သိမ်းရန် စီစဉ်ထားသည့် အချိန်မတိုင်မီ ၁ နှစ်ထက် နောက်ကျစေဘဲ အပြီးသတ်ပိတ်သိမ်းခြင်းအစီအစဉ်ကို တင်ပြရန်၊

- (၂) စီမံကိန်းကြောင့် ပျက်စီးသွားသည့် နေရာများတွင် ဒေသနှင့် ကိုက်ညီသည့် သစ်ပင်များ ပြန်လည်စိုက်ပျိုးရန်နှင့် ရှင်သန်ကြီးထွားသည်အထိ အစီရင်ခံစာ၌ ဖော်ပြထားသည့် ကတိကဝတ်အတိုင်း တာဝန်ယူကြီးကြပ် ဆောင်ရွက်ရန်၊
- (၃) ခွင့်ပြုလုပ်ကွက်အတွင်း၌ ဆက်လက်တူးဖော်ခြင်း မပြုတော့ပါက တူးဖော် ထားသည့် နေရာများအား သက်ဆိုင်ရာ ဌာန၊ အဖွဲ့အစည်း၏ လမ်းညွှန်ချက် နှင့်အညီ မြေညှိခြင်း၊ မြေပြုပြင်ခြင်း၊ အပေါ်ယံမြေဆီလွှာများ ဖုံးအုပ်ခြင်း၊ တစ်ကေလျှင် ဒေသနှင့်ကိုက်ညီသော နှစ်ရှည်ပင် အပင် ၂၀၀ ထက်မနည်း စိုက်ပျိုးခြင်းနှင့် အပင်များ ရှင်သန်ကြီးထွားသည်အထိ တာဝန်ယူ ဆောင်ရွက် ရန်။

(ဈ) အစီရင်ခံ တင်ပြခြင်းဆိုင်ရာ စည်းကမ်းချက်များ။ ပတ်ဝန်းကျင်နှင့် လူမှုရေးဆိုင်ရာ စီမံခန့်ခွဲမှုအစီအစဉ်များ၊ စောင့်ကြပ်ကြည့်ရှုရေးအစီအစဉ်များ အကောင်အထည်ဖော် ဆောင်ရွက်ခြင်းနှင့်စပ်လျဉ်း၍ အောက်ဖော်ပြပါကိစ္စရပ်များ ဖြစ်ပွားပါက ဝန်ကြီးဌာနသို့ နှောင့်နှေးမှုမရှိစေဘဲ အစီရင်ခံတင်ပြရမည်-

- (၁) ပစ္စည်းကိရိယာများ သို့မဟုတ် နည်းစနစ်များ မှားယွင်းအလုပ်လုပ်ခြင်း၊ ပျက်စီးခြင်း သို့မဟုတ် အလုပ်မလုပ်တော့ခြင်း၊
- (၂) သိသာထင်ရှားသော ညစ်ညမ်းမှု ဖြစ်ပေါ်စေခဲ့သော (သို့မဟုတ်) ဖြစ်ပေါ်နေ စေသော သို့မဟုတ် ဖြစ်ပေါ်စေနိုင်သော မတော်တဆမှု တစ်ခုဖြစ်ပွားခြင်း သို့မဟုတ် ထုတ်လွှတ်မှု ကန့်သတ်တန်ဖိုးဖြင့် ထိန်းချုပ်ထားခြင်း မရှိသည့် အရာဝတ္ထုတစ်ခု ထုတ်လွှတ်ခြင်း၊
- (၃) သတ်မှတ်ဖော်ပြထားသည့် ကန့်သတ်တန်ဖိုးတစ်ခုခုကို ကျော်လွန်ခြင်း၊
- (၄) ပတ်ဝန်းကျင်နှင့် သက်ရှိတို့၏ ကျန်းမာရေးတို့အပေါ် သိသာထင်ရှားသော ဆိုးကျိုးသက်ရောက်မှုများ ဖြစ်ပေါ်ခြင်း၊
- (၅) စီမံကိန်းအဆိုပြုသူသည် ယင်း၏ တာဝန်များ ပျက်ကွက်မှု သို့မဟုတ် အခြား လုပ်ငန်းများ ဆောင်ရွက်ရန် ပျက်ကွက်မှု သို့မဟုတ် ပတ်ဝန်းကျင်ထိန်းသိမ်း ရေးဆိုင်ရာ လိုက်နာဆောင်ရွက်မှု သက်သေခံလက်မှတ်နှင့် ပတ်ဝန်းကျင် စီမံခန့်ခွဲမှုအစီအစဉ်ပါအတိုင်း လိုက်နာဆောင်ရွက်ရန် ပျက်ကွက်မှုများကို ဖြစ်နိုင်သမျှ ဆောလျင်စွာ ဝန်ကြီးဌာနသို့ စာဖြင့် အသိပေးတင်ပြရမည်။



ပျက်ကွက်မှုတစ်ရပ်ရပ်ကြောင့် အန္တရာယ်ဖြစ်စေနိုင်သော ပတ်ဝန်းကျင် အပေါ် သက်ရောက်မှု ဖြစ်လာနိုင်သည့် အကြောင်းကိစ္စရပ် သို့မဟုတ် ဝန်ကြီးဌာနက အမြန်သိရှိရန် လိုအပ်သည့်အကြောင်းကိစ္စရပ်ကို (၂၄) နာရီအတွင်း လည်းကောင်း၊ အခြားအကြောင်းကိစ္စရပ်များအားလုံးတွင် စီမံကိန်းအဆိုပြုသူက ယင်းဖြစ်စဉ်ဖြစ်ရပ်ကို စတင်သိရှိသည့်အချိန်မှ (၇)ရက်အတွင်း လည်းကောင်း ဝန်ကြီးဌာနသို့ အသိပေးတင်ပြရန်၊

(၆) စီမံကိန်း၏ အရွယ်အစား၊နယ်ပယ်အတိုင်းအတာ၊ တည်နေရာ၊ အခင်းအကျင်း၊ နည်းပညာ၊ ကြိုတင်မျှော်မှန်းနိုင်သော ဆိုးကျိုးသက်ရောက်မှုကြောင့် ဖြစ်လာသည့် အန္တရာယ်၊ ထုတ်လုပ်မှုနည်းလမ်း သို့မဟုတ် ညစ်ညမ်းမှု တားဆီးရန် သို့မဟုတ် လျော့ချရန် ဆောင်ရွက်မှုတို့တွင် အဓိက ပြောင်းလဲခြင်း သို့မဟုတ် တိုးချဲ့ခြင်း သို့မဟုတ် ဒုတိယတိုးချဲ့ဆောင်ရွက်ရန် အဆိုပြုခြင်းဖြစ်ပါက စီမံကိန်းအဆိုပြုသူသည် သတ်မှတ်ထားသော အချိန်ဇယားအတွင်း ပြောင်းလဲမှုများ၏ သတင်းအချက်အလက်များနှင့်အတူ ဝန်ကြီးဌာနသို့ တင်ပြရန်၊

(၇) စီမံကိန်းဧရိယာအတွင်း မမျှော်လင့်သော ဘေးအန္တရာယ်များကြောင့် လည်းကောင်း၊ ပတ်ဝန်းကျင်နှင့်လူမှုရေးအခြေအနေ ပြောင်းလဲမှုများကြောင့် လည်းကောင်း၊ ဖြစ်ပေါ်လာနိုင်သည့် ထိခိုက်မှုများ အပေါ်မူတည်၍ သက်ဆိုင်ရာ ကဏ္ဍအလိုက် စီမံခန့်ခွဲမှုအစီအစဉ်များအား ဝန်ကြီးဌာနသို့ ပြန်လည်တင်ပြရန်။

(၈) စောင့်ကြပ်ကြည့်ရှုမှုအစီရင်ခံစာ တင်ပြရာတွင် အောက်ပါအချက်များ ပြည့်စုံစွာ ပါဝင်တင်ပြရမည်-

(ကက) စည်းကမ်းချက်များအားလုံးကို လိုက်နာကြောင်း သက်သေခံစာရွက်စာတမ်း အထောက်အထားများ၊

(ခခ) ပတ်ဝန်းကျင်စီမံခန့်ခွဲမှုအစီအစဉ် အကောင်အထည်ဖော်မှုအတွက် တင်ပြထားသည့် အကောင်အထည်ဖော်မှုဇယားအတိုင်း ဆောင်ရွက်ရာတွင် အစီရင်ခံသည့် အချိန်အထိ တိုးတက်မှု၊

(ဂဂ) ပတ်ဝန်းကျင်စီမံခန့်ခွဲမှုအစီအစဉ်အား အကောင်အထည်ဖော်ရာတွင် တွေ့ကြုံရသော အခက်အခဲများ၊ ယင်းအခက်အခဲများကို ကုစားရန် အကြံပြုချက်များနှင့် အလားတူ အခက်အခဲများ၊ အနာဂတ်တွင် တွေ့ကြုံရနိုင်မှုကို တားဆီးကာကွယ်ရန် သို့မဟုတ် ရှောင်လွှဲရန် အဆိုပြုသည့် ဆောင်ရွက်မှုများ၊

(ဃဃ) ပတ်ဝန်းကျင်စီမံခန့်ခွဲမှုအစီအစဉ်ကို လိုက်နာဆောင်ရွက်ရန် ပျက်ကွက်သည့် အကြိမ်နှင့် အမျိုးအစား၊ အဆိုပြုသည့် ကုစားမှု



ဆောင်ရွက်ချက်များနှင့် ကုစားမှု ပြီးမြောက်ရမည့် အချိန်သတ်မှတ် ချက်များ၊

(ငင) လုပ်ငန်းခွင်နှင့် လူမှုအဖွဲ့အစည်း၏ ကျန်းမာရေး၊ ဘေးအန္တရာယ် ကင်းရှင်းရေးနှင့် ပတ်ဝန်းကျင်နှင့် စပ်လျဉ်း၍ ဖြစ်ပွားသော မတော် တဆမှုများနှင့် ဖြစ်စဉ်ဖြစ်ရပ်များ၊

(စစ) ပတ်ဝန်းကျင်စီမံခန့်ခွဲမှုအစီအစဉ်အရသတ်မှတ်ထားသည့် သို့မဟုတ် အခြားလိုအပ်သည့် ပတ်ဝန်းကျင်ဆိုင်ရာ အတိုင်းအတာနှင့် စည်းကမ်းချက်များဆိုင်ရာ အချက်အလက်များအား စောင့်ကြပ် ကြည့်ရှုမှု။

(၉) စီမံကိန်းအဆိုပြုသူသည် တည်ဆောက်ရေး အဆင့်လုပ်ငန်းများ ဆောင်ရွက် ပြီးနောက်တွင် စီမံကိန်း၏ လုပ်ငန်းခွင်ပြ မြေပုံများ၊ လုပ်သားနေရာထိုင်ခင်း စီမံချက်များ၊ တည်ဆောက်ရေးလုပ်ငန်းကို ဤပတ်ဝန်းကျင်ထိန်းသိမ်းရေး ဆိုင်ရာ လိုက်နာဆောင်ရွက်မှု သက်သေခံလက်မှတ်နှင့်အညီ ဆောင်ရွက် ခဲ့ကြောင်း အထောက်အထားများပါဝင်သည့် စီမံကိန်း၏ အပြီးသတ်လုပ်ငန်း အစီအစဉ်များကို ကနဦးတင်ပြမည့် စောင့်ကြပ်ကြည့်ရှုမှုအစီအစဉ်နှင့် ပူးတွဲ၍ ပတ်ဝန်းကျင်ထိန်းသိမ်းရေးဦးစီးဌာနသို့ တင်ပြရမည်။

(ည) ယဉ်ကျေးမှုအမွေအနှစ် ထိန်းသိမ်းစောင့်ရှောက်ရေးဆိုင်ရာ စည်းကမ်းချက်များ။ စီမံကိန်းဆောင်ရွက်မည့် နေရာဒေသများတွင် မြေပေါ်/ မြေအောက်ရှိ ရှေးဟောင်း ယဉ်ကျေးမှုအမွေအနှစ်နှင့် သက်ဆိုင်သည့် အထောက်အထားများ၊ ရှေးဟောင်းဝတ္ထု ပစ္စည်းများ၊ ရှေးဟောင်းအဆောက်အအုံများ တွေ့ရှိပါက ရှေးဟောင်းသုတေသနနှင့် အမျိုးသားပြတိုက်ဦးစီးဌာနသို့ ချက်ချင်းဆက်သွယ်သတင်းပို့ အကြောင်းကြားရမည်။

(ဋ) လူမှုတာဝန်သိ အစီအစဉ်ဆိုင်ရာ စည်းကမ်းချက်များ။ လူမှုတာဝန်သိအစီအစဉ်နှင့် စပ်လျဉ်း၍ အောက်ပါတို့ကို လိုက်နာဆောင်ရွက်ရမည်-

(၁) စီမံကိန်းအဆိုပြုသူသည် စီမံကိန်းကြောင့် ထိခိုက်ခံစားရသူများအား လက်ရှိ သို့မဟုတ် စီမံကိန်း မဆောင်ရွက်မီ ကာလထက် မနိမ့်ကျသော လူမှုစီးပွားရေး တည်ငြိမ်ခိုင်မာမှု ရရှိသည်အထိ ဆောင်ရွက်ပေးရန်နှင့် သက်မွေးဝမ်းကျောင်း လုပ်ငန်းများ ပြန်လည်တည်ထောင်ရေးနှင့် ပြန်လည်နေရာချထားရေး အစီ အစဉ်များကို စီမံကိန်းကြောင့် ထိခိုက်ခံစားရသူများ၊ သက်ဆိုင်ရာ အစိုးရဌာန၊ အဖွဲ့အစည်းများ၊ အခြားသက်ဆိုင်သူများနှင့် တိုင်ပင်ဆွေးနွေး၍ လိုအပ်သလို ပံ့ပိုးနိုင်ရေး စီစဉ်ဆောင်ရွက်ရန်။





- (၂) ဒေသဖွံ့ဖြိုးရေးလုပ်ငန်းများ (Community Development Plan) ဆောင်ရွက်ရာတွင် သက်ဆိုင်ရာဒေသရှိ ဌာနဆိုင်ရာများ၊ မြို့နယ်ဖွံ့ဖြိုးတိုးတက်ရေးစီမံကိန်း (Township Development Plans) များနှင့် ချိတ်ဆက်ဆောင်ရွက်ရန်နှင့် စီမံကိန်းအနီးရှိ ဒေသခံပြည်သူများ၊ ဆက်စပ်ပတ်သက်သူများနှင့် စဉ်ဆက်မပြတ် တွေ့ဆုံဆွေးနွေးပြီး ၎င်းတို့၏ အကြံပြုချက်နှင့် လိုအပ်ချက်များအား အလေးထား ပေါင်းစပ်ဆောင်ရွက်ရန်။
- (၄) အများပြည်သူ သိရှိနိုင်ရေးဆိုင်ရာ စည်းကမ်းချက်များ။ စီမံကိန်းအဆိုပြုသူသည် အတည်ပြုထားသည့် ပတ်ဝန်းကျင်စီမံခန့်ခွဲမှုအစီအစဉ်ကို အများပြည်သူသိရှိနိုင်ရေးအတွက် မြန်မာဘာသာဖြင့် ရေးသားဖော်ပြထားသော အကျဉ်းချုပ်အစီရင်ခံစာနှင့် လိုက်နာဆောင်ရွက်မည့် ပတ်ဝန်းကျင်နှင့်လူမှုဆိုင်ရာ ကတိကဝတ်များအား စီမံကိန်းနှင့် ဆက်စပ်ပတ်သက်သူများ၊ အများပြည်သူများသိရှိနိုင်ရေး ဖြန့်ဝေအသိပေး ထုတ်ဖော်ကြေငြာရမည်။
- (၃) စောင့်ကြပ်ကြည့်ရှုမှု အစီအစဉ်ဆိုင်ရာ စည်းကမ်းချက်များ။ စောင့်ကြပ်ကြည့်ရှုမှု အစီအစဉ်နှင့် စပ်လျဉ်း၍ အောက်ပါအတိုင်း လိုက်နာဆောင်ရွက်ရမည်-
  - (၁) စီမံကိန်းအဆိုပြုသူသည် သက်ဆိုင်ရာ အခွင့်အမိန့်ရ အဖွဲ့အစည်းထံမှ စာဖြင့် ခွင့်ပြုချက်ကို လက်ခံရရှိသည့်အခါ အကြိုတည်ဆောက်ခြင်း၊ တည်ဆောက်ခြင်း၊ လုပ်ငန်းလည်ပတ်ဆောင်ရွက်ခြင်း၊ လုပ်ငန်းရပ်စဲခြင်း၊ လုပ်ငန်းပိတ်သိမ်းခြင်း၊ လုပ်ငန်းပိတ်သိမ်းပြီး ကာလဟူသည့် စီမံကိန်းအဆင့်အားလုံးတွင် ဆိုးကျိုးသက်ရောက်မှု အားလုံးအတွက် စီမံကိန်းနှင့် ဆက်စပ်ဆောင်ရွက်မှုများအပေါ် မိမိကိုယ်မိမိဘက်စုံ စောင့်ကြပ်ကြည့်ရှုစစ်ဆေးခြင်းကို လက်တွေ့စဉ်ဆက်မပြတ် ဆောင်ရွက်ရမည့်အပြင် သက်ဆိုင်ရာ ဥပဒေများ၊ နည်းဥပဒေများ၊ ပတ်ဝန်းကျင်ထိခိုက်မှု ဆန်းစစ်ခြင်းဆိုင်ရာ လုပ်ထုံးလုပ်နည်းနှင့် စံချိန်စံညွှန်းများ၊ ပတ်ဝန်းကျင်ထိန်းသိမ်းရေးဆိုင်ရာ လိုက်နာဆောင်ရွက်မှု သက်သေခံလက်မှတ်ပါ စည်းကမ်းသတ်မှတ်ချက်များနှင့် ပတ်ဝန်းကျင်စီမံခန့်ခွဲမှုအစီအစဉ်ပါ ကတိကဝတ်များကို လိုက်နာဆောင်ရွက်ရန်။
  - (၂) စီမံကိန်းအဆိုပြုသူသည် ပတ်ဝန်းကျင်ထိန်းသိမ်းရေးဆိုင်ရာ လိုက်နာဆောင်ရွက်မှု သက်သေခံလက်မှတ်တွင် သတ်မှတ်ဖော်ပြထားသည့် စောင့်ကြပ်ကြည့်ရှုရေးလုပ်ငန်းများကို မိမိအစီအစဉ်ဖြင့် ဆောင်ရွက်ရမည်။ ပတ်ဝန်းကျင်စီမံခန့်ခွဲမှုအစီအစဉ်တွင် ဖော်ပြထားသည့် စောင့်ကြပ်ကြည့်ရှုရေးလုပ်ငန်းများကို မိမိအစီအစဉ်ဖြင့် ဆောင်ရွက်ရာမှရရှိသော ရလဒ်များကို မှတ်တမ်းတင်ထိန်းသိမ်းထားရမည်။ ယင်းမှတ်တမ်းများတွင် နမူနာစုဆောင်းရယူခြင်းနှင့်



ဓာတ်ခွဲဆန်းစစ်ခြင်းရလဒ်များ၊ ကိရိယာဖြင့် တိုင်းတာချက်များ၊ ချိန်ညှိတွက်ချက်ခြင်းများ (Calibrations)၊ စစ်ဆေးခြင်းများ၊ စမ်းသပ်ခြင်းနှင့် စာရင်းကောက်ခြင်း၊ အချက်အလက်အခြေခံအဖြစ် အသုံးပြုသည့် ဆန်းစစ်လေ့လာမှုများ စသည်တို့ ပါဝင်ရမည်။ မှတ်တမ်းများအားလုံးသည် ဖတ်ရှုနိုင်ရမည် ဖြစ်ပြီး ကြောင်းကျိုးညီညွတ်စွာဖြင့် အသုံးချနိုင်ရမည်။ ပြင်ဆင်ဖြည့်စွက်မှုများရှိပါက မူရင်းမှတ်တမ်းနှင့် ပြင်ဆင်ဖြည့်စွက်ထားသော မှတ်တမ်းနှစ်မျိုးလုံးကို ဖတ်ရှုနိုင်သည့် သို့မဟုတ် ပြန်လည်ဖော်ဆောင် ရယူနိုင်သည့် နည်းလမ်းဖြင့် ပြင်ဆင်ဖြည့်စွက်ရမည်။ ဝန်ကြီးဌာနမှစာဖြင့် သီးခြားရေးသားသဘောတူထားခြင်းမရှိပါက မှတ်တမ်းများအားလုံးကို ထိန်းသိမ်းထားရန်။

- (၃) စောင့်ကြပ်ကြည့်ရှုမည့် နယ်ပယ်(ရေ၊ လေ၊ ဆူညံသံ)များ၊ နည်းစနစ်များ၊ နမူနာစုဆောင်းခြင်းနှင့် ဓာတ်ခွဲစမ်းသပ်ခြင်း၊ စောင့်ကြပ်တိုင်းတာမည့်နေရာ၊ အကြိမ်အရေအတွက်၊ အချိန်ဇယားနှင့် မှတ်တမ်းတင်ခြင်းနှင့် အစီရင်ခံခြင်း စသည်တို့ကို ရေးဆွဲ၍ အကောင်အထည်ဖော်ဆောင်ရွက်ပြီး သယံဇာတနှင့် သဘာဝပတ်ဝန်းကျင်ထိန်းသိမ်းရေးဝန်ကြီးဌာနသို့ ၆ လ တစ်ကြိမ်တင်ပြရန် နှင့် အများပြည်သူ သိရှိစေရန် ဝန်ကြီးဌာနသို့တင်ပြသည့် နေ့ရက်မှ ၁၀ ရက်အတွင်း ထုတ်ဖော်ကြေညာရန်။
- (၄) ပတ်ဝန်းကျင်စီမံခန့်ခွဲမှုအစီအစဉ်တွင် ဖော်ပြထားသည့် ကုစားပြင်ဆင်ရေး လုပ်ငန်းများ၊ ကြိုတင်ကာကွယ်ရေးလုပ်ငန်းများ လိုက်နာဆောင်ရွက်ရန်နှင့် စောင့်ကြပ်ကြည့်ရှုရေးအစီအစဉ်တွင် ဖော်ပြထားသည့် ကတိကဝတ် အတိုင်း လိုက်နာအကောင်အထည်ဖော် ဆောင်ရွက်ရန်။
- (၅) စီမံကိန်းအဆိုပြုသူသည် စောင့်ကြပ်ကြည့်ရှုမှုအစီရင်ခံစာအား ဤဝန်ကြီးဌာနသို့ တင်ပြသည့် နေ့ရက်မှ ၁၀ ရက်အတွင်း အမျိုးသားလုံခြုံရေးဆိုင်ရာ ကိစ္စရပ်များမှတစ်ပါး အများပြည်သူ သိရှိနိုင်ရန် စီမံကိန်း၏ ဝက်ဘ်ဆိုဒ်တွင် လည်းကောင်း၊ စာကြည့်တိုက်များ၊ ပြည်သူ့ခန်းမများစသည့် အများပြည်သူ စုဝေးရာနေရာများတွင်လည်းကောင်း၊ စီမံကိန်းရုံးဌာနများတွင်လည်းကောင်း အများပြည်သူ သိရှိနိုင်စေရန် တင်ပြရမည်။ မည်သည့်အဖွဲ့အစည်း သို့မဟုတ် ပုဂ္ဂိုလ်မဆို စောင့်ကြပ်ကြည့်ရှုမှုအစီရင်ခံစာ၏ ဒီဂျစ်တယ်မိတ္တူကို တောင်းခံနိုင်ပြီး စီမံကိန်းအဆိုပြုသူသည် ယင်းတောင်းခံချက်ကို ရရှိပြီးနောက် ၁၀ ရက်အတွင်း ဒီဂျစ်တယ်မိတ္တူကို အီးမေးလ်ဖြင့်ဖြစ်စေ၊ တောင်းခံသူနှင့် သဘောတူညီထားသည့် အခြားနည်းလမ်းဖြင့်ဖြစ်စေ ပေးပို့ရန်။



- (၆) စီမံကိန်းအဆိုပြုသူသည် စီမံကိန်းလုပ်ငန်းများ သို့မဟုတ် စီမံကိန်းနှင့် ဆက်စပ်သည့် လုပ်ငန်းများကို ဆောင်ရွက်နေသည့် စီမံကိန်းရုံး၊ စီမံကိန်း လုပ်ငန်းခွင်နေရာနှင့် အခြားမည်သည့်နေရာကိုမဆို ဝန်ကြီးဌာနမှဖြစ်စေ၊ ဝန်ကြီးဌာနအား ကိုယ်စားပြုသူများမှဖြစ်စေ စောင့်ကြပ်ကြည့်ရှု စစ်ဆေးခြင်း နှင့်စပ်လျဉ်း၍ ပုံမှန်အလုပ်ချိန်အတွင်း မည်သည့်အချိန်တွင်မဆို ဝင်ရောက် ကြည့်ရှုနိုင်ရေး ခွင့်ပြုရန်၊
  - (၇) အရေးပေါ်အခြေအနေတစ်ရပ် ဖြစ်ပေါ်လျှင်သော်လည်းကောင်း၊ စီမံကိန်းသည် သက်ဆိုင်ရာ ပတ်ဝန်းကျင်နှင့် လူမှုရေးဆိုင်ရာ သတ်မှတ်ချက်များအား ချိုးဖောက်သည် သို့မဟုတ် ချိုးဖောက်နိုင်ဖွယ် ရှိသည်ဟု ဝန်ကြီးဌာနက ထင်မြင် ယူဆလျှင်သော်လည်းကောင်း၊ ဝန်ကြီးဌာနက သတ်မှတ်သည့် မည်သည့် အချိန်တွင်မဆို စီမံကိန်းလုပ်ငန်းခွင်ရှိ မည်သည့်နေရာမဆို ချက်ချင်းဝင်ရောက် နိုင်ရေး ခွင့်ပြုရန်၊
  - (၈) စီမံကိန်းအဆိုပြုသူသည် ဝန်ကြီးဌာနက စစ်ဆေးခြင်းကို ဆောင်ရွက်ရန် လိုအပ်သည့် ဓာတ်ပုံရိုက်ကူးခြင်း၊ အသံသွင်းခြင်း၊ ဗီဒီယိုရိုက်ကူးခြင်း၊ မြေသား၊ နုန်းအနည်အနှစ်၊ ရေနှင့်လေ နမူနာများရယူခြင်းနှင့် ကွန်ပျူတာများကို စစ်ဆေးခြင်း၊ ဒီဂျစ်တယ်စာတွဲများ အပါအဝင် စာရွက်စာတမ်း အထောက် အထားများကို မိတ္တူကူးခြင်း၊ လူပုဂ္ဂိုလ်များကို တွေ့ဆုံမေးမြန်းခြင်းနှင့် လိုအပ် သည်ဟုယူဆသည့် အခြားစုံစမ်းစစ်ဆေးခြင်းအပါအဝင် မည်သည့်နည်းလမ်း ဖြင့်မဆို စစ်ဆေးဆောင်ရွက်ခြင်းကို လိုက်နာဆောင်ရွက်ရန်၊
  - (၉) ဝန်ကြီးဌာနမှဖြစ်စေ၊ ဝန်ကြီးဌာနအား ကိုယ်စားပြုသူများမှဖြစ်စေ ပတ်ဝန်းကျင် စစ်ဆေးသည့် ကုန်ကျစရိတ်များ၊ စစ်ဆေးသူများအတွက် ကုန်ကျစရိတ်များ ကျခံခြင်းနှင့် ပတ်သက်၍ ပတ်ဝန်းကျင်ထိခိုက်မှု ဆန်းစစ်ခြင်းဆိုင်ရာ လုပ်ထုံး လုပ်နည်းအပိုဒ် ၁၂၂ နှင့်အညီ စီမံကိန်းအဆိုပြုသူမှ ကျခံရန်။
- (ပ) ရန်ပုံငွေထားရှိမှုဆိုင်ရာ စည်းကမ်းချက်များ။ ပတ်ဝန်းကျင်စီမံခန့်ခွဲမှုအစီအစဉ်အတွက် အသုံးပြုမည့် လျာထားအသုံးစရိတ်ကို အစီရင်ခံစာ၌ ဖော်ပြထားသည့် အတိုင်း ထားရှိသုံးစွဲရမည်-
- (၁) ပတ်ဝန်းကျင်ထိန်းသိမ်းရေးနည်းဥပဒေများ၊ နည်းဥပဒေ ၂၉၊ ၃၀၊ ၃၁ အရ သဘာဝသယံဇာတများ ထုတ်ယူရောင်းဝယ် သုံးစွဲသည့် လုပ်ငန်းများမှ အကျိုးအမြတ်၏ တစ်စိတ်တစ်ပိုင်းကို ပတ်ဝန်းကျင်ထိန်းသိမ်းရေးလုပ်ငန်း ရန်ပုံငွေသို့ ထည့်ဝင်ရန်။



- (၂) သတ္တုတွင်းပိတ်သိမ်းခြင်းကို မြန်မာ့သတ္တုတွင်း နည်းဥပဒေများ၊ နည်းဥပဒေ ၁၈၆အရ ဆောင်ရွက်မည့် လုပ်ငန်းစဉ်များကို လိုက်နာဆောင်ရွက်ရန်၊
- (၃) ဓာတ်သတ္တုခွင့်ပြုမိန့်ရရှိသူအနေဖြင့် ပတ်ဝန်းကျင်ထိခိုက်ပျက်စီးမှုများအပေါ် အရည်အသွေး ထိန်းသိမ်းရေးနှင့် ဖွံ့ဖြိုးတိုးတက်စေရေးအတွက် မြန်မာ့ သတ္တုတွင်းနည်းဥပဒေများ နည်းဥပဒေ ၁၈၉၊ ၁၉၀၊ ၁၉၁၊ ၁၉၂၊ ၁၉၃ တို့နှင့် အညီ လိုက်နာဆောင်ရွက်ပြီး ပတ်ဝန်းကျင်ထိန်းသိမ်းရေး ရန်ပုံငွေထူထောင် ထားရှိရန်နှင့် လုပ်ငန်းများအတွက် ထည့်သွင်းဖော်ပြထားသည့် လျာထား အသုံးစရိတ်များနှင့် ပတ်သက်၍ သီးခြားငွေစာရင်း ဖွင့်လှစ်ထားသော အထောက်အထား အချက်အလက်ဖြင့် ထည့်သွင်းဖော်ပြရန်။

**သက်သေခံလက်မှတ်ဆိုင်ရာစည်းကမ်းချက်များ**

၈။ သက်သေခံလက်မှတ်ဆိုင်ရာ စည်းကမ်းချက်များနှင့်ပတ်သက်၍ အောက်ပါတို့ကို လိုက်နာ ဆောင်ရွက်ရမည်-

- (က) ဤပတ်ဝန်းကျင်ထိန်းသိမ်းရေးဆိုင်ရာ လိုက်နာဆောင်ရွက်မှု သက်သေခံလက်မှတ် သက်တမ်းသည် ထုတ်ပေးသည့် နေ့ရက်မှစ၍ (၅)နှစ်ဖြစ်သည်။ စီမံကိန်းအဆိုပြုသူ သည် ပတ်ဝန်းကျင်ထိန်းသိမ်းရေးဆိုင်ရာ လိုက်နာဆောင်ရွက်မှုသက်သေခံလက်မှတ် သက်တမ်းမကုန်ဆုံးမီ (၆)လ ကြိုတင်၍ သက်တမ်းတိုးရန် ဝန်ကြီးဌာနသို့ လျှောက် ထားရန်၊
- (ခ) စီမံကိန်းအဆိုပြုသူသည် သက်သေခံလက်မှတ် ရရှိပြီး ပထမ (၂)နှစ်အတွင်း စီမံကိန်း၏ အကောင်အထည်ဖော်မှုကို စတင်ဆောင်ရွက်ရမည်။ ထိုသို့ဆောင်ရွက်ခြင်းကို စတင် ဆောင်ရွက်သည့် နေ့မှရက်ပေါင်း(၃၀)ထက် နောက်မကျစေဘဲ ဦးစီးဌာနသို့ စာဖြင့် သတင်းပို့ အကြောင်းကြားရမည့်အပြင် စီမံကိန်းကို အကောင်အထည် ဖော်ရာတွင် ပါဝင်သော ဆောင်ရွက်မှုများကို သတ်မှတ်ဖော်ပြရန်၊
- (ဂ) စီမံကိန်းအဆိုပြုသူသည် စီမံကိန်း အကောင်အထည်ဖော်မှုကို မည်သည့်အတွက် ကြောင့် စတင်နိုင်ခြင်း မရှိကြောင်းနှင့် စတင်အကောင်အထည် ဖော်နိုင်ရန် အချိန် ကာလမည်မျှ လိုအပ်ကြောင်းကို အကျိုးအကြောင်း ဖော်ပြ၍ ထိုလိုအပ်သည့် ကာလ အတွက် အချိန်တိုးပေးရန် တင်ပြချက်အရ ဝန်ကြီးဌာနက အချိန်တိုးပေးသည့် ကိစ္စမှ တစ်ပါး ပတ်ဝန်းကျင်ထိန်းသိမ်းရေးဆိုင်ရာ လိုက်နာဆောင်ရွက်မှု သက်သေခံလက်မှတ် ရရှိပြီး(၂)နှစ်အတွင်း စီမံကိန်းကို ထိရောက်စွာ အကောင်အထည်ဖော်မှုအား စတင်ဆောင်ရွက်ခြင်း မပြုလျှင် ပတ်ဝန်းကျင်စီမံခန့်ခွဲမှုအစီအစဉ်အစီရင်ခံစာကို အသစ်ပြုလုပ်တင်ပြရန်။



(ဃ) စီမံကိန်း အကောင်အထည်ဖော် ဆောင်ရွက်ရာတွင် အောက်ပါအချက်များ တွေ့ရှိရပါက ပတ်ဝန်းကျင်ထိန်းသိမ်းရေးဆိုင်ရာ လိုက်နာဆောင်ရွက်မှု သက်သေခံလက်မှတ် ပါ စည်းကမ်းချက်များကို ဝန်ကြီးဌာနမှ ပြင်ဆင်ခြင်း သို့မဟုတ် ပတ်ဝန်းကျင်စီမံခန့်ခွဲမှုအစီအစဉ်အစီရင်ခံစာကို ပြန်လည်ပြင်ဆင်စေပြီး တင်ပြရန် ညွှန်ကြားပါက စီမံကိန်းအဆိုပြုသူက လိုက်နာဆောင်ရွက်ရမည်-

- (၁) စီမံကိန်းကြောင့် အမှန်တကယ် ထိခိုက်မှု သို့မဟုတ် ထိခိုက်နိုင်မှုများကို လျော့ချရန် ဆောင်ရွက်မှုများသည် ပြည့်စုံမှုမရှိခြင်း သို့မဟုတ် လုံလောက်မှု မရှိခြင်း၊
- (၂) စီမံကိန်း၏ ဆိုးကျိုးသက်ရောက်မှုများသည် မည်ကဲ့သို့ ထိခိုက်မှုဖြစ်စေကြောင်း သို့မဟုတ် ဖြစ်စေနိုင်ကြောင်း သို့မဟုတ် ဖြစ်လာကြောင်း သိရှိနိုင်ရန် သတင်းအချက်အလက်သစ်များ ထွက်ပေါ်လာခြင်း၊
- (၃) စီမံကိန်းသည် ပတ်ဝန်းကျင်စီမံခန့်ခွဲမှုအစီအစဉ်ကို မူလအတည်ပြုခဲ့သည့် အချိန်မှ ကြိုတင်သိမြင်နိုင်ခြင်း မရှိသော ဆိုးကျိုးသက်ရောက်မှုများရှိခြင်း၊
- (၄) စီမံကိန်း၏ ဆိုးကျိုးသက်ရောက်မှုများသည် ပတ်ဝန်းကျင်စီမံခန့်ခွဲမှု အစီအစဉ်၊ ပတ်ဝန်းကျင်ထိန်းသိမ်းရေးဆိုင်ရာ လိုက်နာဆောင်ရွက်မှု သက်သေခံလက်မှတ်နှင့် စည်းကမ်းချက်များ ထုတ်ပေးခြင်း၊ ပြင်ဆင်ခြင်း၊ တင်သွင်းခြင်းနှင့် အတည်ပြုခြင်းများအတွက် အခြေခံအချက်များ ထုတ်ဖော်ခဲ့စဉ်က မျှော်မှန်းထားသည့် ထိခိုက်မှုထက် ပိုမိုကြီးမားခြင်း၊
- (၅) အကောင်းဆုံး ရရှိနိုင်သော နည်းလမ်းအဓိပ္ပာယ် ဖွင့်ဆိုချက်အရ စီမံကိန်း၏ ဆိုးကျိုးသက်ရောက်မှုကို ထူးခြားစွာ လျော့ချနိုင်ခြင်း၊
- (၆) စီမံကိန်း၏ ဆိုးကျိုးသက်ရောက်မှုများကို စီမံကိန်းတွင် စီးပွားရေးအရ သိသိသာသာ အပိုကုန်ကျစရိတ် မဖြစ်စေဘဲ အလေ့အကျင့်ကောင်းများဖြင့် လျော့ချနိုင်ခြင်း၊
- (၇) ပတ်ဝန်းကျင်ထိန်းသိမ်းရေးဆိုင်ရာ လိုက်နာဆောင်ရွက်မှု သက်သေခံလက်မှတ်တွင် သတ်မှတ်ထားသော နည်းလမ်းများ/စည်းကမ်းချက်များသည် ဆိုးကျိုးသက်ရောက်မှုများကို လျော့ချရာတွင် မလိုအပ်တော့ဟု ဆုံးဖြတ်နိုင်ခြင်း။

ပတ်ဝန်းကျင်ထိန်းသိမ်းရေးရန်ပုံငွေဆိုင်ရာ စည်းကမ်းချက်များ

ပတ်ဝန်းကျင်ထိန်းသိမ်းရေးဆိုင်ရာ ရန်ပုံငွေနှင့် စပ်လျဉ်း၍ တစ်ဖက်ပါအတိုင်း လိုက်နာဆောင်ရွက်ရမည်-



- (က) ပတ်ဝန်းကျင်ထိန်းသိမ်းရေးနည်းဥပဒေများ၊ နည်းဥပဒေ (၃၀)နှင့်အညီ ညစ်ညမ်းမှု (ထုတ်လွှတ်မှု၊ စွန့်ပစ်ပစ္စည်း) ဖြစ်စေခြင်းအတွက် ပေးဆောင်ငွေများ၊ သယံဇာတ အသုံးပြုမှုနှင့် ဂေဟစနစ်ဝန်ဆောင်မှုများမှ အကျိုးရရှိခြင်းအတွက် ပတ်ဝန်းကျင် ထိန်းသိမ်းရေးရန်ပုံငွေတွင် ပေးဆောင်ငွေများအဖြစ် ထည့်ဝင်ရန် ပတ်ဝန်းကျင် ထိန်းသိမ်းရေးကော်မတီ၏ အတည်ပြုချက်ဖြင့် ဝန်ကြီးဌာနကသတ်မှတ်ပါက စီမံကိန်း အဆိုပြုသူမှ ငွေကြေးထည့်ဝင်ရန်၊
- (ခ) စီမံကိန်းအဆိုပြုသူသည် မြန်မာ့သတ္တုတွင်း နည်းဥပဒေများ၊ နည်းဥပဒေ ၁၉၂ (က) အရ နိုင်ငံတော်ပိုင်ဘဏ်တစ်ခုခုတွင် ရန်ပုံငွေတစ်ရပ်ကို ထူထောင်ထားရှိရန်၊ ဝန်ကြီး ဌာနသည် ပတ်ဝန်းကျင်နှင့်လူမှုစီးပွားထိခိုက်မှု သို့မဟုတ် ထိခိုက်ရန် အလားအလာ ရှိမှုများကို ကုစားပြင်ဆင်ရန် ချက်ချင်းဆောင်ရွက်သည့် လုပ်ငန်းများတွင် ထိုငွေရေး ကြေးရေး အာမခံချက်ကို အသုံးပြုရန်၊
- (ဂ) စီမံကိန်းအဆိုပြုသူသည် ငွေရေးကြေးရေး အာမခံချက်များအားလုံးကို ဝန်ကြီး ဌာနမှပတ်ဝန်းကျင်ထိန်းသိမ်းရေးကော်မတီ၏အတည်ပြုချက်ဖြင့်သတ်မှတ်/ပြင်ဆင် တောင်းခံပါက ထည့်ဝင်ရန်။

**အထွေထွေစည်းကမ်းချက်များ**

၁၀။ စီမံကိန်းအဆိုပြုသူသည် စီမံကိန်းဒီဇိုင်းနှင့် စီမံကိန်းလုပ်ငန်းများကို ပြင်ဆင်ရန်ရှိပါက ဝန်ကြီးဌာနသို့ ကြိုတင်အသိပေးတင်ပြရမည်။

၁၁။ ဤပတ်ဝန်းကျင်ထိန်းသိမ်းရေးဆိုင်ရာ လိုက်နာဆောင်ရွက်မှု သက်သေခံလက်မှတ်သည် လက်မှတ်ပါ လုပ်ငန်းနှင့်သာ သက်ဆိုင်စေရမည်။

၁၂။ ဤပတ်ဝန်းကျင်ထိန်းသိမ်းရေးဆိုင်ရာ လိုက်နာဆောင်ရွက်မှု သက်သေခံလက်မှတ်သည် ပတ်ဝန်းကျင်ထိန်းသိမ်းရေးနှင့် လူမှုရေးဆိုင်ရာ လိုက်နာဆောင်ရွက်ရန်ဖြစ်ပြီး စီမံကိန်းလုပ်ငန်း ဆောင်ရွက်ခွင့်ပြုမိန့်မှာ သက်ဆိုင်ရာဌာန၏ မူဝါဒ၊ ဥပဒေ၊ နည်းဥပဒေများ၊ လုပ်ထုံးလုပ်နည်း၊ လမ်းညွှန်ချက်များနှင့်အညီ ဆောင်ရွက်ရန်ဖြစ်သည်။ စီမံကိန်းသက်တမ်းအတွင်း စစ်ဆေးမှု ပြုလုပ် ချိန်တွင် ခွင့်ပြုမိန့်စာရွက်စာတမ်း အထောက်အထားများအားလုံးကို တင်ပြရမည်။

၁၃။ စီမံကိန်းပိုင်ရှင်နှင့် အဆိုပြုထားသော လွှဲပြောင်းလက်ခံသူတို့၏ ပူးပေါင်းလျှောက်ထားချက် အရ ဤသက်သေခံလက်မှတ် သို့မဟုတ် ယင်း၏အစိတ်အပိုင်း တစ်ရပ်ရပ်ကို အဆိုပြုထားသော လွှဲပြောင်းလက်ခံသူထံ ဝန်ကြီးဌာန၏ ခွင့်ပြုချက်ရရှိပြီးမှသာ လွှဲပြောင်းရမည်။

၁၄။ ပတ်ဝန်းကျင်ထိခိုက်မှု ဆန်းစစ်ခြင်းဆိုင်ရာ လုပ်ထုံးလုပ်နည်း၊ အပိုဒ် ၁၀၂ အရ စီမံကိန်း အဆိုပြုသူသည် မိမိကိုယ်တိုင်ကြောင့်ဖြစ်စေ မိမိကိုယ်စားဆောင်ရွက်ရန် ခန့်ထားခြင်း သို့မဟုတ် ငှားရမ်းခြင်း သို့မဟုတ် အခွင့်အာဏာပေးခြင်း ပြုထားသည့် ကန်ထရိုက်တာ၊ လက်ခွဲဆောင်ရွက်



ပေးသူ ဆပ်ကန်ထရိုက်တာ၊ အရာရှိ၊ အလုပ်သမား၊ ကိုယ်စားလှယ် သို့မဟုတ် အတိုင်ပင်ခံများ၏ ပြုလုပ်မှု သို့မဟုတ် ပျက်ကွက်မှုကြောင့်ဖြစ်စေ ပေါ်ပေါက်သည့် ဆိုးကျိုးသက်ရောက်မှုများ အားလုံး တို့အတွက် တာဝန်ရှိသည်။

၁၅။ စီမံကိန်းအဆိုပြုသူသည် ဤပတ်ဝန်းကျင်ထိန်းသိမ်းရေးဆိုင်ရာ လိုက်နာဆောင်ရွက်မှု သက်သေခံလက်မှတ်ပါ စည်းကမ်းချက်များကို လိုက်နာမှုမရှိပါက ပတ်ဝန်းကျင်ထိန်းသိမ်းရေး ဥပဒေ၊ နည်းဥပဒေများ၊ လုပ်ထုံးလုပ်နည်းများနှင့်အညီ အရေးယူခြင်းခံရမည်။



-----