



ပြည်ထောင်စုသမ္မတမြန်မာနိုင်ငံတော်အစိုးရ
 သယံဇာတနှင့်သဘာဝပတ်ဝန်းကျင်ထိန်းသိမ်းရေးဝန်ကြီးဌာန

နေပြည်တော်



ချစ်ခင်ပူးပေါင်းရေးကုမ္ပဏီလီမိတက်မှ စစ်ကိုင်းတိုင်းဒေသကြီး၊ ဝန်းသိုမြို့နယ်၊
 မော်ခါးကျေးရွာအုပ်စုအတွင်းရှိ မြေဧရိယာ (၂၀) ဧက ကျယ်ဝန်းသော
 (SWTO- 91) လုပ်ကွက်တွင် ရွှေသတ္တုတူးဖော်ထုတ်လုပ်ခွင့်လုပ်ငန်းအတွက်
 တင်ပြလာသော ပတ်ဝန်းကျင်စီမံခန့်ခွဲမှုအစီအစဉ်၏

ပတ်ဝန်းကျင်ထိန်းသိမ်းရေးဆိုင်ရာ လိုက်နာဆောင်ရွက်မှု သက်သေခံလက်မှတ်
 (Environmental Compliance Certificate-ECC)

ရက်စွဲ။ ၂၀၂၃ ခုနှစ် အောက်တိုဘာလ ၁၀ ရက်



ပြည်ထောင်စုသမ္မတမြန်မာနိုင်ငံတော်အစိုးရ
 သယံဇာတနှင့်သဘာဝပတ်ဝန်းကျင်ထိန်းသိမ်းရေးဝန်ကြီးဌာန
ပတ်ဝန်းကျင်ထိန်းသိမ်းရေးဆိုင်ရာလိုက်နာဆောင်ရွက်မှု သက်သေခံလက်မှတ်
(Environmental Compliance Certificate - ECC)

သက်သေခံလက်မှတ်အမှတ်။ ECC (၄၆၂) ရက်စွဲ ။ ၂၀၂၃ခုနှစ်၊ အောက်တိုဘာလ ၁၇ရက်

၁။ သယံဇာတနှင့် သဘာဝပတ်ဝန်းကျင်ထိန်းသိမ်းရေးဝန်ကြီးဌာနသည် ပတ်ဝန်းကျင်ထိန်းသိမ်းရေးဥပဒေ (ပြည်ထောင်စုလွှတ်တော် ဥပဒေအမှတ် ၉/၂၀၁၂) နှင့် ပတ်ဝန်းကျင်ထိခိုက်မှုဆန်းစစ်ခြင်းဆိုင်ရာလုပ်ထုံးလုပ်နည်း (အမိန့်ကြော်ငြာစာအမှတ် ၆၁၆/၂၀၁၅) တို့အရ နောက်ဆက်တွဲ (က) တွင် ဖော်ပြထားသော အဆိုပြုစီမံကိန်းအား နောက်ဆက်တွဲ (ခ) ပါ စည်းကမ်းချက်များကို လိုက်နာဆောင်ရွက်စေလျက် ဤပတ်ဝန်းကျင်ထိန်းသိမ်းရေးဆိုင်ရာ လိုက်နာဆောင်ရွက်မှု သက်သေခံလက်မှတ် (Environmental Compliance Certificate - ECC) ကို ထုတ်ပေးလိုက်သည်-

- (က) စီမံကိန်းအဆိုပြုသူ - ဦးသန်းဌေး
စီမံကိန်းမန်နေဂျာ
- (ခ) ဆက်သွယ်ရန် လိပ်စာ - ချစ်ခင်ပူးပေါင်းရေးနှင့် ခိုင်ငုဝါရွှေကုမ္ပဏီ
မတူတောကျေးရွာ၊ မော်ခါးကျေးရွာအုပ်စု၊
ဝန်းသိုမြို့နယ်၊ စစ်ကိုင်းတိုင်းဒေသကြီး။
- (ဂ) စီမံကိန်းအမျိုးအစား - ရွှေသတ္တုတူးဖော်ထုတ်လုပ်ခွင့်လုပ်ငန်း
- (ဃ) စီမံကိန်းကာလ - အခွင့်အမိန့်ရအဖွဲ့အစည်းက ခွင့်ပြုသည့်
သက်တမ်းကာလ
- (င) စီမံကိန်း၏ အရွယ်အစား - (၂၀) ဧက
- (စ) စီမံကိန်းတည်နေရာ - စစ်ကိုင်းတိုင်းဒေသကြီး၊ ဝန်းသိုမြို့နယ်၊ မော်ခါး
ကျေးရွာအုပ်စု၊ လုပ်ကွက် (SWTO- 91)
- (ဆ) ECC သက်တမ်း - (၅)နှစ်
စတင်ထုတ်ပေးရက် - ၁၄- ၈- ၂၀၁၉
သက်တမ်းကုန်ဆုံးရက် - ၁၃- ၈- ၂၀၂၄
- (ဇ) အတည်ပြုအစီရင်ခံစာ - အမှတ်(၂) သတ္တုတွင်းလုပ်ငန်း၏ ၂၃- ၇- ၂၀၁၉
ရက်စွဲပါ စာအမှတ်၊ ၁၇၈၉၊ ရွှေဖက်စပ် (ချစ်ခင်
ပူးပေါင်းရေး- EMP)/ ၂၀၁၉

စည်းကမ်းချက်များသတ်မှတ်ခြင်း

၂။ အောက်ဖော်ပြပါ ရည်ရွယ်ချက်များ ရရှိနိုင်ရေးအတွက် ဤသက်သေခံလက်မှတ်၏ နောက်ဆက်တွဲပါ စည်းကမ်းချက်များကို လိုက်နာဆောင်ရွက်ရန် သတ်မှတ်ထားခြင်းဖြစ်ပါသည်-

- (က) ပတ်ဝန်းကျင်နှင့်လူမှုဆိုင်ရာ ဆိုးကျိုးသက်ရောက်မှုများကို ကြိုတင်ကာကွယ်ရေး၊ အနိမ့်ဆုံးဖြစ်စေရေးနှင့် ထိခိုက်မှုများကို ပြန်လည်ကုစားရေး ဆောင်ရွက်ပေးရန်၊
- (ခ) စီမံကိန်းအဆိုပြုသူ၏ စီမံကိန်းဆိုင်ရာ ကတိကဝတ်များနှင့် လိုက်နာထမ်းဆောင်ရမည့် တာဝန်များကို သတ်မှတ်ရန်၊
- (ဂ) လက်ခံနိုင်သော ပတ်ဝန်းကျင်အရည်အသွေး ဖြစ်စေရေးအတွက် စံချိန်စံညွှန်းများနှင့် အရည်အသွေးတိုင်းတာရေးနည်းလမ်းများ သတ်မှတ်ရန်၊
- (ဃ) စောင့်ကြပ်ကြည့်ရှုခြင်းနှင့် အစီရင်ခံခြင်းတို့ကို ပုံမှန်ဆောင်ရွက်စေရန်၊
- (င) စီမံကိန်းတွင် စဉ်ဆက်မပြတ် ဆောင်ရွက်သွားရမည့် ပတ်ဝန်းကျင်စီမံခန့်ခွဲရေး အစီအမံတစ်ရပ်ကို ရေးဆွဲဆောင်ရွက်ရန်။



၂၀၁၈.၁၀.၂၆

(လှမောင်သိန်း)

အမြဲတမ်းအတွင်းဝန်

သယံဇာတနှင့်သဘာဝပတ်ဝန်းကျင်ထိန်းသိမ်းရေးဝန်ကြီးဌာန

ချစ်ခင်ပူးပေါင်းရေးကုမ္ပဏီလီမိတက်၏ လုပ်ကွက် (SWTO- 91) တွင်
ရွှေသတ္တုတူးဖော်ထုတ်လုပ်ခြင်းလုပ်ငန်း၏ စီမံကိန်းအကြောင်းအရာ

၁။ ချစ်ခင်ပူးပေါင်းရေးကုမ္ပဏီလီမိတက်မှ စစ်ကိုင်းတိုင်းဒေသကြီး၊ ဝန်းသိုမြို့နယ်၊ မော်ခါးကျေးရွာအုပ်စုအတွင်းရှိ လုပ်ကွက် (SWTO- 91) တွင်မြေရေယာ (၂၀) ဧကကျယ်ဝန်းသော ရွှေသတ္တုတူးဖော်ထုတ်လုပ်ခြင်းလုပ်ငန်းအတွက် အမှတ်(၂) သတ္တုတွင်းလုပ်ငန်း၏ ၂၃- ၇- ၂၀၁၉ ရက်စွဲပါ စာအမှတ်၊ ၁၇၈၉၊ ရွှေဖက်စပ် (ချစ်ခင်ပူးပေါင်းရေး- EMP)/ ၂၀၁၉ ဖြင့်အပြီးသတ်ပတ်ဝန်းကျင်စီမံခန့်ခွဲမှုအစီအစဉ် (Environmental Management Plan- EMP) ကို ပတ်ဝန်းကျင်ထိန်းသိမ်းရေးဆိုင်ရာ လိုက်နာဆောင်ရွက်မှု သက်သေခံလက်မှတ် (Environmental Compliance Certificate - ECC) ထုတ်ပေးခြင်းဖြစ်ပါသည်။

၂။ စီမံကိန်းအဆိုပြုသူ၊ ဦးသန်းဌေး၊ စီမံကိန်းမန်နေဂျာ၊ ချစ်ခင်ပူးပေါင်းရေးနှင့် ခိုင်ငုဝါရွှေကုမ္ပဏီ၊ မတူတောကျေးရွာ၊ မော်ခါးကျေးရွာအုပ်စု၊ ဝန်းသိုမြို့နယ်၊ စစ်ကိုင်းတိုင်းဒေသကြီးဖြစ်ပါသည်။

၃။ စီမံကိန်းဆောင်ရွက်ပုံအဆင့်ဆင့်။ ရွှေသတ္တုကြောကိုလိုက်၍ မြေအောက်တူးဖော်နည်း Underground Mining Method ဖြင့်ဆင်းတွင်း (4'x4') ကို Vertical Shaft ဖြင့် တူးဖော်ထုတ်လုပ်ပြီး ရရှိလာသောမြန်းမြေစာများကို မိုင်းတွင်းပြင်ပသို့ သယ်ထုတ်ပြီး သတ်မှတ်နေရာများတွင် စနစ်တကျစုပုံထားကာ ရွှေသတ္တုရိုင်းမြန်းမြေများကို ကြိတ်ခွဲစက် (Jaw Crusher) ဖြင့် လိုအပ်သည့်အရွယ်အစားထိ ရရှိအောင် ပထမအကြိမ်ကြိတ်ခွဲခြင်း၊ ဒုတိယအကြိမ်တွင် အမှုန့်ကြိတ်စက် (Pulverizer) ကိုအသုံးပြု၍ အစိုကြိတ်ခြင်း၊ မျောလောင်းခြင်းများကို အဆင့်ဆင့်ဆောင်ရွက်ကာ ရွှေပါဝင်သည့်မြန်းအား အင်ဒိုင်းလှည့်ကန်တွင် ပြဒါးဖြင့်ဖမ်းယူခြင်း၊ ပြဒါးစုရွှေအား မီးဖုတ်ကျိုချက်ခြင်းတို့ပြုလုပ်ပါသည်။

၄။ အသုံးပြုကုန်ကြမ်းပစ္စည်းများ။ စီမံကိန်းတွင် လေအေးပေးစက် (၂) လုံး၊ Air Gun (၄) စုံ၊ ယမ်းတွင်းဖောက်စက် (၂) လုံး၊ မီးစက် (၁) လုံး၊ လျှပ်စစ်ထရန်စဖော်မာ (၁) လုံး၊ ကြိတ်ခုံ (၃) လုံး၊ ကြိတ်ခွဲစက် (၃) လုံး၊ Faw Car (၁) စီးနှင့် သန့်စင်ရာတွင် အသုံးပြုမည့် ပြဒါးအနည်းငယ်တို့ ပါဝင်ပါသည်။ တစ်နှစ်လျှင် ရေလိုအပ်ချက်ပမာဏမှာ (၂၅၀၀၀၀) ဂါလံခန့်၊ လောင်စာဆီလိုအပ်ချက်ပမာဏမှာ (၂၀၀၀၀) ဂါလံခန့်နှင့် ဝန်ထမ်း လုပ်သား (၃၅) ဦးခန့်ပါဝင်ပါသည်။

၅။ စီမံကိန်းတည်နေရာ။ စစ်ကိုင်းတိုင်းဒေသကြီး၊ ဝန်းသိုမြို့နယ်၊ မော်ခါးကျေးရွာအုပ်စု၊ ရွှေလုပ်ကွက် (SWTO- 91)၊ မြေပုံအညွှန်း (83 P/16)၊ ထောင့်တိုင်အမှတ်များဖြစ်သော (A)452757၊ (B)456755၊ (C)455753၊ (D)451755 ဖြစ်ပါသည်။



ချစ်ခင်ပူးပေါင်းရေးကုမ္ပဏီလီမိတက်၏ စစ်ကိုင်းတိုင်းဒေသကြီး၊ ဝန်းသိုမြို့နယ်၊
မော်ခါးကျေးရွာအုပ်စုအတွင်းရှိ ရွှေသတ္တုတူးဖော်ထုတ်လုပ်ခွင့်လုပ်ငန်းအတွက်
လုပ်ငန်းတည်နေရာပြမြေပုံ



2 - လုပ်သားနားနေဆောင်

1 - သတ္တုတွင်း

မြေပုံအညွှန်း

83/P - 16

A- 452757

B- 456755

C- 455753

D- 451755



ရွှေတူးဖော်ခြင်းနှင့် သန့်စင်မှုလုပ်ငန်းအဆင့်ဆင့်

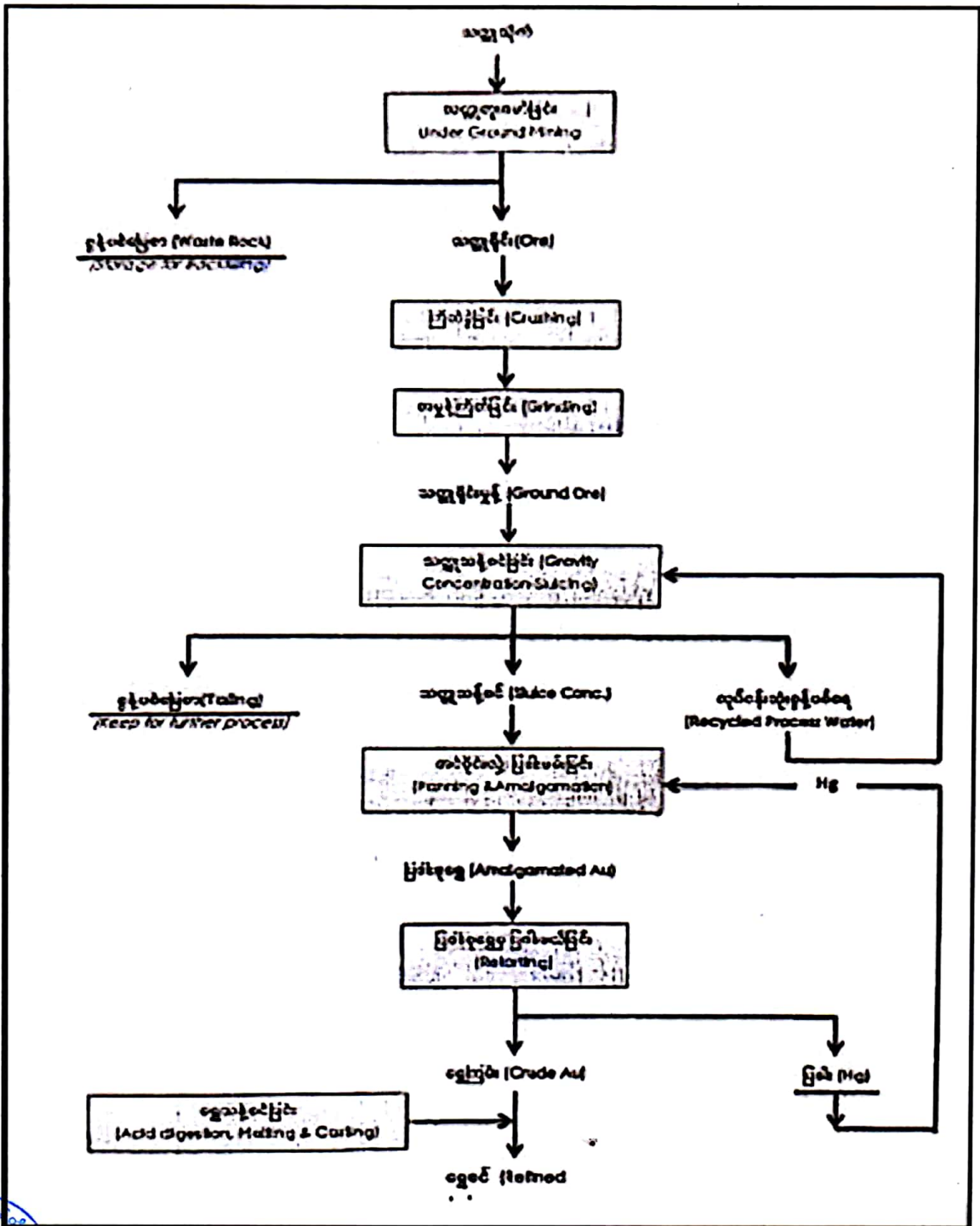

ရေဆိုးပြန်လည်သန့်စင်သည့် လုပ်ငန်းစဉ် အဆင့်ဆင့်ပြပုံ

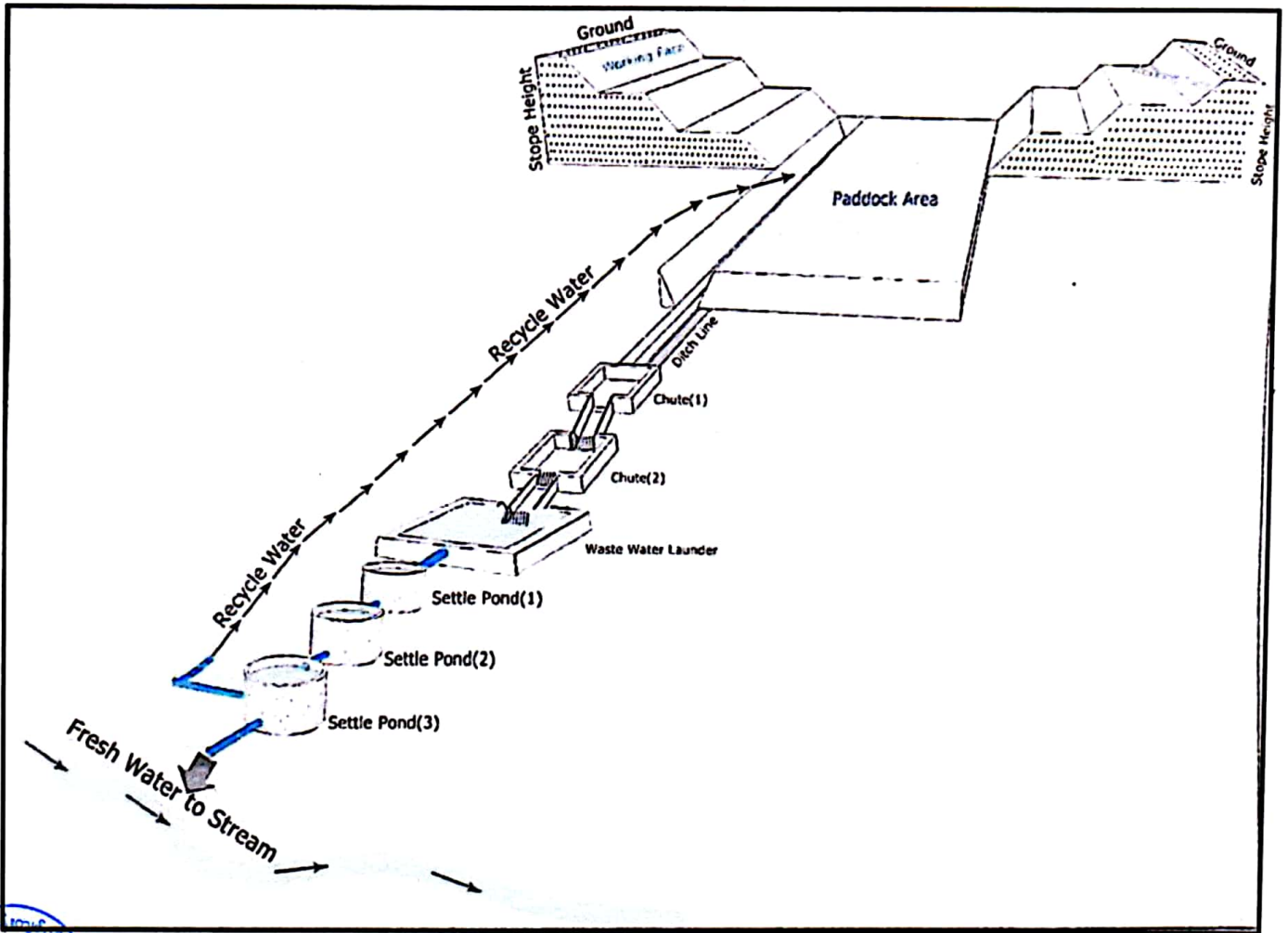

ကတိကဝတ်များ၊ စည်းကမ်းသတ်မှတ်ချက်များနှင့် အထွေထွေစည်းကမ်းများ

ပတ်ဝန်းကျင်စီမံခန့်ခွဲမှုအစီအစဉ်အရ လိုက်နာဆောင်ရွက်ရမည့်ကတိကဝတ်များ

၆။ စီမံကိန်းအဆိုပြုသူက အမှတ်(၂) သတ္တုတွင်းလုပ်ငန်း၏ ၂၃- ၇- ၂၀၁၉ ရက်စွဲပါ စာအမှတ်၊ ၁၇၈၉၊ ရွှေဖက်စပ် (ချစ်ခင်ပူးပေါင်းရေး- EMP)/ ၂၀၁၉ ဖြင့်တင်ပြလာသည့် ပတ်ဝန်းကျင်စီမံခန့်ခွဲမှု အစီရင်ခံစာတွင် ဖော်ပြထားသည့် အောက်ဖော်ပြပါ ကတိကဝတ်များကို လိုက်နာဆောင်ရွက်ရမည်-

(က) မူဝါဒ၊ ဥပဒေနှင့် လုပ်ထုံးလုပ်နည်း။ စီမံကိန်း အဆိုပြုသူသည် ပတ်ဝန်းကျင် ထိန်းသိမ်းရေးဥပဒေ၊ ပတ်ဝန်းကျင်ထိန်းသိမ်းရေးနည်းဥပဒေများ၊ ပတ်ဝန်းကျင် ထိခိုက်မှုဆန်းစစ်ခြင်းဆိုင်ရာ လုပ်ထုံးလုပ်နည်း၊ အမျိုးသားပတ်ဝန်းကျင်ဆိုင်ရာ အရည်အသွေး (ထုတ်လွှတ်မှု)လမ်းညွှန်ချက်များနှင့်စီမံကိန်းနှင့်သက်ဆိုင်သည့်အခြား ဥပဒေ၊ နည်းဥပဒေများ၊ မူဝါဒများကို လိုက်နာဆောင်ရွက်ရမည်။

(ခ) စီမံကိန်းဆောင်ရွက်မည့်လုပ်ငန်းစဉ်။ ရွှေသတ္တုကြောကိုလိုက်၍ မြေအောက် တူးဖော်နည်း Underground Mining Method ဖြင့်ဆင်းတွင်း (4'x4') ကို Vertical Shaft ဖြင့် တူးဖော်ထုတ်လုပ်ပြီး ရရှိလာသောမြန်းမြေစာများကို မိုင်းတွင်းပြင်ပသို့ သယ်ထုတ်၍ သတ်မှတ်နေရာများတွင် စနစ်တကျစုပုံထားကာ ရွှေသတ္တုရိုင်းမြန်းမြေ များကို ကြိတ်ခွဲစက် (Jaw Crusher) ဖြင့် လိုအပ်သည့်အရွယ်အစားထိ ရရှိအောင် ပထမအကြိမ်ကြိတ်ခွဲခြင်း၊ ဒုတိယအကြိမ်တွင် အမှုန့်ကြိတ်စက် (Pulverizer) ကို အသုံးပြု၍ အစိုကြိတ်ခြင်း၊ မျောလောင်းခြင်းများကို အဆင့်ဆင့်ဆောင်ရွက်ကာ ရွှေ ပါဝင်သည့်မြန်းအား အင်ဗိုင်းလှည့်ကန်တွင် ပြဒါးဖြင့်ဖမ်းယူခြင်း၊ ပြဒါးစုရွှေအား မီး ဖုတ်ကျိုချက်ခြင်း တို့ပြုလုပ်ပါသည်။ မျောလောင်းရာမှထွက်ရှိလာသော စွန့်ပစ်မြေစာ များအား စွန့်ပစ်မြေစာကန်တွင် သိမ်းဆည်းထားမည် ဖြစ်ပါသည်။

(ဂ) လေထုအရည်အသွေးစီမံခန့်ခွဲမှု။ အောက်ပါအတိုင်းလိုက်နာဆောင်ရွက်ရမည်-

- (၁) ယမ်းခွဲရာတွင် ယမ်းသုံးစွဲမှုအား ကန့်သတ်သုံးစွဲရန်၊
- (၂) သတ္တုရိုင်းသယ်ဆောင်ခြင်း၊ စုပုံခြင်း၊ စွန့်ပစ်ခြင်းပြုလုပ်သည့် လမ်းတစ်လျှောက် လုပ်ကွက်နေရာများနှင့် သိုလှောင်သည့်နေရာများတွင် အမှုန့်အမွှား၊ ဖုန်မှုန့်များ ပျံ့လွင့်မှုလျော့နည်းစေရေးအတွက် ရေဖျန်းခြင်း၊ ရေဖျန်းစနစ်များတပ်ဆင်ခြင်း ဆောင်ရွက်ရန်၊
- (၃) သတ္တုရိုင်းများကြိတ်ခွဲရာတွင် ဖုန်မှုန့်ပျံ့လွင့်မှုမရှိစေရေးအတွက် ရေနှင့် ဖုန်မှုန့် ဖမ်းသည့် ကိရိယာများတပ်ဆင်ခြင်း ဆောင်ရွက်ရန်၊



- (၄) ကြိတ်ခွဲစက်ဝန်ထမ်းများ၊ Jack Hammer Drill တူးဖော်သည့် ဝန်ထမ်းများကို နှာခေါင်းကာ (Mask) နှင့် နားဆို့ (Ear Plug) များအသုံးပြုဝတ်ဆင်စေရန်၊
- (၅) ဖုန်မှုန့်ပျံ့လွင့်မှု တိုင်းတာခြင်းလုပ်ငန်းနှင့် လေထုအရည်အသွေးတိုင်းတာခြင်း လုပ်ငန်းအား ဆောင်ရွက်ရန်။

(ဃ) ရေအရည်အသွေးစီမံခန့်ခွဲမှု။ အောက်ပါအတိုင်း လိုက်နာဆောင်ရွက်ရမည်-

- (၁) တူးဖော်နေသော ဆင်းတွင်းအတွင်းမှ ထွက်ရှိသောမြေအောက်စိမ့်ထွက်ရေ များအား လုပ်ငန်းသုံးရေအဖြစ်ပြန်လည်အသုံးပြုရန်၊
- (၂) မျောလောင်းခြင်းမှထွက်ရှိလာသော စွန့်ပစ်ရေများကို စွန့်ပစ်မြေစာကန်များ၊ စွန့်ပစ်ရေအနည်ထိုင်ကန်များ တူးဖော်၍ စွန့်ပစ်ရန်၊
- (၃) အောက်ဆုံးအဆင့်ရှိ ရေကြည်ကန်မှ ရေများကို ပြင်ပသို့စွန့်ထုတ်ခြင်းမပြုဘဲ အထွေထွေလုပ်ငန်းသုံးရေနှင့် သတ္တုသန့်စင်ခြင်း (မျောလောင်းခြင်း) လုပ်ငန်းတွင် ပြန်လည်အသုံးပြုရန်၊
- (၄) စွန့်ပစ်မြေစာပုံများ မိုးရေတိုက်စားမှုမရှိစေရန် စီမံဆောင်ရွက်ရန်နှင့် မြေပေါ် ရေနှင့် မြေအောက်ရေအား အမျိုးသားပတ်ဝန်းကျင်ဆိုင်ရာ အရည်အသွေး (ထုတ်လွှတ်မှု) လမ်းညွှန်ချက်များအတိုင်းရှိစေရေး ဆောင်ရွက်ရန်။

(င) မြေအရည်အသွေးစီမံခန့်ခွဲမှု။ အောက်ပါအတိုင်း လိုက်နာဆောင်ရွက်ရမည်-

- (၁) စွန့်ပစ်မြေစာနှင့် ကျောက်များအား မြေစာပုံပြိုကျမှုမရှိစေရေးအတွက် သတ်မှတ် ထားသောနေရာတွင် သတ်မှတ်အမြင့်အတိုင်း ထားရှိရန်၊
- (၂) တူးဖော်ထားသော မြေနေရာများတွင် ကျင်း၊ ချိုင့်များအား တူးဖော်မှုလုပ်ငန်း များပြီးပါက မြေစာများပြန်လည်ဖို့ပေးခြင်း၊ မျက်နှာပြင်ညှိ၍ စိမ်းလန်းစိုပြေ စေရေးအတွက် ဒေသပေါက်ပင်များ စိုက်ပျိုးရန်၊
- (၃) စွန့်ပစ်မြေစာပုံများပေါ်တွင် မိုးကာလရွာသွန်းသော မိုးရေများကြောင့် မြေစာ အနည်များတိုက်စား၍ ဘေးပတ်ဝန်းကျင်သို့ မျောပါသွားခြင်းမရှိစေရေး အတွက် မြေစာပုံပတ်လည်တွင် မြောင်းများတူးဖော်၍ တားဆီးရေးလုပ်ငန်း များအား ဆောင်ရွက်ရန်၊
- (၄) သတ္တုသန့်စင်ခြင်းလုပ်ငန်းမှ ထွက်ရှိလာသော စွန့်ပစ်မြေစာများအား စွန့်ပစ် မြေစာကန်များဖြင့် စနစ်တကျစွန့်ပစ်ရန်၊
- (၅) ရွှေသတ္တုအသေးစားတူးဖော်ရာမှ အနည်းငယ်ထွက်ရှိလာမည့် စွန့်ပစ်မြေစာ များကို ပတ်ဝန်းကျင်ထိခိုက်မှုမရှိစေရေးနှင့် လုပ်ငန်းပြီး၍ပိတ်သိမ်းချိန်တွင် အသုံးပြုရန်အတွက် သတ်မှတ်ထားသောနေရာများတွင်စနစ်တကျစုပုံထားရန်၊



- (၆) စွန့်ပစ်မြေစာပုံများပေါ်တွင် မျက်နှာပြင်သိပ်သည်းအောင် ဆောင်ရွက်ခြင်း၊ မျက်နှာပြင်ညှိခြင်းနှင့် မြေဆွေးများဖုံးအုပ်ခြင်းလုပ်ငန်းများကို ဆောင်ရွက်၍ စိမ်းလန်းစိုပြေစေရေး၊ မျက်စိပသာဒ ရှောင်ရှားခြင်းကောင်းမွန်စေရေးနှင့် ဂေဟစနစ်ဖွံ့ဖြိုးရေးတို့အတွက် သစ်ပင်စိုက်ပျိုးခြင်းလုပ်ငန်းများဆောင်ရွက်ရန်၊
- (၇) မြေဆီလွှာပျက်စီးနိုင်မှုအတွက် အသုံးချထားသောမြေနေရာများကိုသင့်လျော်သောမြေယာအသုံးချမှုတစ်ရပ် ထူထောင်နိုင်သည်အထိ ပြုပြင်ဆောင်ရွက်ရန်၊
- (၈) ကုမ္ပဏီမှစွန့်ပစ်သော မြေစာများအား စနစ်တကျစွန့်ပစ်ပြီး သဘာဝပတ်ဝန်းကျင်ထိခိုက်မှုမရှိစေရေးနှင့် ဘေးထွက်ဆိုးကျိုးများ မရှိစေရန်အတွက် အမြဲကြီးကြပ်ဆောင်ရွက်ရန်၊
- (၉) လုပ်ငန်းဆောင်ရွက်ပြီးစီးပါက မြေများပြန်ဖို့၍ ၎င်းဒေသနှင့်လိုက်လျောညီထွေရှိမည့် နှစ်ရှည်ပင်များစိုက်ပျိုး၍ သက်ဆိုင်ရာဌာနသို့ တရားဝင်လွှဲပြောင်းအပ်နှံဆောင်ရွက်ရန်နှင့် နှစ်စဉ် နှစ်ရှည်ပျိုးပင် (၅၀၀၀) အား ပျိုးခြံဖြင့် စနစ်တကျ ထားရှိပြီး စိုက်ပျိုးနိုင်ရေးအတွက် စီစဉ်ဆောင်ရွက်ရန်။

(စ) ဆူညံသံစီမံခန့်ခွဲမှု။ အောက်ပါအတိုင်း လိုက်နာဆောင်ရွက်ရမည်-

- (၁) ယမ်းခွဲရာတွင် Detonation Relay များခံ၍ အဆင့်ဆင့်ပေါက်ကွဲစေခြင်း၊ သုံးစွဲသည့်ယမ်းပမာဏအား သတ္တုကြော၏ မြေအနေအထားကိုလိုက်၍ အနည်းဆုံးလိုအပ်သည့် ပမာဏအလိုက် ကန့်သတ်သုံးစွဲခြင်း၊ ယမ်းဘီလူးအသုံးပြုခြင်းနှင့်ပတ်သက်၍ လုပ်ငန်းကျွမ်းကျင်သူများကိုသာ တာဝန်ပေးလုပ်ဆောင်စေခြင်းတို့ ဆောင်ရွက်ရန်၊
- (၂) ကြိတ်ခွဲစက်ပစ္စည်းများတွင် Air Inlet Silencer and Exhaust Silencer တပ်ဆင်ရန်၊
- (၃) အသုံးပြုသောစက်ပစ္စည်းများပေါ်တွင် အသံလုံပစ္စည်းများ၊ တည်ငြိမ်ပစ္စည်းများ၊ ပတ်ပတ်လည်တွင် အသံအကာအကွယ်များ ထားရှိရန်၊
- (၄) Jack Hammer Drill တူးဖော်သည့် ဝန်ထမ်းများကို နှာခေါင်းကာ (Mask) နှင့် နားဆို့ (Ear Plug) များအသုံးပြုစေရန်၊
- (၅) အချိန်ကာလသတ်မှတ်၍ နေ့အချိန်၌သာ လုပ်ငန်းဆောင်ရွက်စေခြင်းဖြင့် ဝန်ထမ်းအိမ်ရာနှင့် ဆက်စပ်ပတ်ဝန်းကျင်အပေါ် သက်ရောက်နိုင်မည့် ဆူညံသံနှင့်တုန်ခါမှုများကို အမျိုးသားပတ်ဝန်းကျင်ဆိုင်ရာအရည်အသွေး (ထုတ်လွှတ်မှု) လမ်းညွှန်ချက်များအတိုင်းရှိစေရေး လျော့ချရန်၊



(၆) လုပ်ငန်းဆောင်ရွက်မှုများကြောင့် ယာယီဝန်ထမ်းနေအိမ်များ၊ ယာယီရုံး အဆောက်အဦများနှင့် ဆက်စပ်ဒေသအတွင်း ဆူညံသံအား (55-75) dB အတွင်း ရှိစေရေး ဆောင်ရွက်ရန်။

(ဆ) စွန့်ပစ်ပစ္စည်းစီမံခန့်ခွဲမှု။ အောက်ပါအတိုင်း လိုက်နာဆောင်ရွက်ရမည်-

- (၁) သတ္တုသန့်စင်ပြီးထွက်ရှိလာသော စွန့်ပစ်မြေစာများကို စွန့်ပစ်မြေစာကန်များ၊ အနည်ထိုင်ကန်များဖြင့် စနစ်တကျစွန့်ပစ်ရန်နှင့် စွန့်ပစ်မြေစာကန်ပြည့်ပါက မြေဆေးများဖုံးအုပ်၍ မြက်ပင်များ၊ ဒေသပေါက်ပင်များ စိုက်ပျိုးရန်၊
- (၂) ကြိတ်ခွဲစက်နှင့် တူးဖော်ရေးလုပ်ငန်းများမှ အမဲဆီ၊ စက်ချောဆီအဟောင်း များအား စွန့်ပစ်ရာတွင် ဘေးအန္တရာယ်ရှိစွန့်ပစ်ပစ္စည်းများစွန့်ပစ်ခြင်းမှ လိုက်နာ ရမည့်လုပ်ငန်းဆောင်ရွက်နည်းများအတိုင်း လိုက်နာဆောင်ရွက်ရန်၊
- (၃) အတင်/အချ ဧရိယာ၊ ပြုပြင်ထိန်းသိမ်းရေးဧရိယာများမှ စက်ဆီချောဆီများ၊ အမဲဆီများနှင့် ဘေးအန္တရာယ်ဖြစ်စေသောပစ္စည်းများ ယိုဖိတ်မှုဖြစ်ပါက စုပ်ယူ နိုင်သောပစ္စည်းများဖြစ်သည့် လွှစာမှုန့်၊ သဲ အစရှိသည်တို့ကို အသုံးပြု၍ ရှင်း လင်းရန်၊
- (၄) စွန့်ပစ်စက်ဆီချောဆီများကို သီးသန့်ပေပါများတွင်ထည့်ပြီး မြေကတုတ်နှင့် ကုန်စည်တင်ရန်အခင်းပြားကို အမာခံပြုလုပ်ထားသော နေရာတွင်ထားသို၍ ဒုတိယအဆင့်ထိန်းချုပ်နိုင်သော ကိရိယာများတပ်ဆင်၍ ရာသီဥတုဒဏ်ခံနိုင် အောင်ပြင်ဆင်ပြီး ပေပါများထားရှိရန်၊
- (၅) အသုံးမပြုသော ယမ်းနှင့် ဖောက်ခွဲပစ္စည်းများကို ယမ်းဖောက်ခွဲရန် တာဝန်ယူ ထားသော အဖွဲ့မှရှင်းလင်းရန်၊
- (၆) စွန့်ပစ်စက်ဆီချောဆီများကို လုပ်ကွက်ဝန်းကျင်နှင့် ဒေသတွင်းမည့်သည့် မြေဆီလွှာနှင့် ရေကန်များပေါ်တွင် လုံးဝစွန့်ထုတ်ခြင်းမပြုရန်။

(ဇ) ဇီဝမျိုးစုံမျိုးကွဲများစီမံခန့်ခွဲမှု။ အောက်ပါအတိုင်းလိုက်နာဆောင်ရွက်ရမည်-

- (၁) လုပ်ကွက်အတွင်း သဘာဝပေါက်ပင်များအား ထိန်းသိမ်းကာကွယ်စောင့်ရှောက် ခြင်း၊ အစားထိုးစိုက်ပျိုးခြင်းများ ဆောင်ရွက်ရန်၊
- (၂) ဂေဟစနစ်ထိခိုက်မှုမရှိစေရေးအတွက် ဖုန်မှုန့်ပျံ့လွင့်မှုနှင့် လေထုညစ်ညမ်းမှု မရှိစေရန်အတွက် ဆောင်ရွက်ရန်၊
- (၃) သတ္တုသန့်စင်မှုလုပ်ငန်းမှထွက်ရှိသော စွန့်ပစ်ရေများကို ပြင်ပသို့ရောက်ရှိ၍ ရေထုညစ်ညမ်းမှုမရှိစေရေးအတွက် ဆောင်ရွက်ရန်။



(ဈ) ကျန်းမာရေးနှင့်ဘေးအန္တရာယ်ကင်းရှင်းရေးအစီအစဉ်။ အောက်ပါအတိုင်း လိုက်နာဆောင်ရွက်ရမည်-

- (၁) ဘေးအန္တရာယ်ကာကွယ်ရေးအစီအစဉ်တွင် လုပ်သားဝန်ထမ်းများအား လုပ်ငန်းခွင်ဘေးအန္တရာယ်ကင်းရှင်းရေးအတွက် သင်တန်းများပို့ချရန်နှင့် ဌာနဆိုင်ရာမှ ထုတ်ပြန်ထားသော ညွှန်ကြားချက်များ၊ စည်းမျဉ်းစည်းကမ်းများကို တိကျစွာလိုက်နာဆောင်ရွက်နိုင်ရေး ကြီးကြပ်သွားရန်၊
- (၂) သဘာဝလေဖိအားဖြင့် လုံလောက်သောလေမရှိပါက လေပေးစက်များတပ်ဆင်၍ လေပန်ကာများ (Ventilation Fan) ဖြင့် လေပိုက်များ စနစ်တကျ သွယ်တန်း၍ လေပေးသွင်းခြင်းဆောင်ရွက်ရန်နှင့် စီမံကိန်းဧရိယာအတွင်း မီးဘေးအန္တရာယ်ကာကွယ်ရေး စီမံချက်များအား စီမံဆောင်ရွက်ထားရှိရန်၊
- (၃) လောင်စာဆီအတင်အချပြုလုပ်သည့် ဧရိယာအတွင်းဆေးလိပ်သောက်ခြင်းနှင့် မိုဘိုင်းဖုန်းအသုံးပြုခြင်းများကို တင်းကြပ်စွာတားဆီးထားရန်၊
- (၄) လုပ်ကွက်အတွင်း လုပ်ငန်းခွင်ဘေးအန္တရာယ်ဖြစ်စေနိုင်သော နေရာများတွင် သတိပေးဆိုင်းဘုတ်များတပ်ဆင်ထားရန်နှင့် လုပ်သားဝန်ထမ်းများ အတက်အဆင်းပြုလုပ်ရသော ဆင်းတွင်းများအတွက် အသုံးပြုသော ဆင်းကြိုးများ၊ ဝင့်စက်များ၊ လုပ်သားများအသုံးပြုရမည့် လုံခြုံရေးအသုံးအဆောင်ပစ္စည်းများနှင့်ဝတ်စုံများအား ပုံမှန်စစ်ဆေးရန်၊
- (၅) ရွှေသတ္တုသန့်စင်ရာတွင် ကျွမ်းကျင်သော ရွှေကျင်လုပ်သားများကိုသာ အသုံးပြုရန်နှင့် ပြဒါးအနည်းငယ်သုံးစွဲမှုအတွက် ပြဒါးအား ရေတွင်စနစ်တကျ ထိန်းသိမ်းထားပြီး လေကောင်းလေသန့်ရရှိသော နေရာများတွင်ထားရှိရန်၊ ဓာတုပစ္စည်းများအားသုံးစွဲရာတွင် သတ္တုတွင်းဥပဒေ၊ နည်းဥပဒေများနှင့်အညီ ပတ်ဝန်းကျင်ထိန်းသိမ်းရေးဦးစီးဌာန၏ မူဝါဒများအရ စနစ်တကျထိန်းသိမ်းဆောင်ရွက်ရန်၊
- (၆) ဓာတုပစ္စည်းများကိုင်တွယ်ရာတွင် ကျွမ်းကျင်ပြီးအတွေ့အကြုံရှိသောလုပ်သားများကိုသာကိုင်တွယ်စေ၍ Portable Protective Equipment (PPE) ဖြစ်သော လက်အိတ်၊ နှာခေါင်းစွပ်၊ မျက်ကာကိရိယာ၊ လည်ရှည်ဖိနပ်များ ဝတ်ဆင်၍ သတ္တုသန့်စင်ခြင်းလုပ်ငန်းများကို ဆောင်ရွက်ရန်၊
- (၇) ရွှေသတ္တုသန့်စင်သော လုပ်သားများအား ဓာတုဗေဒပစ္စည်းများ ထားသို့ သုံးစွဲအသုံးပြုသည့်သင်တန်းသို့ တက်ရောက်စေရန်၊ (၆) လတစ်ကြိမ် ကျန်းမာရေးဆေးစစ်ခြင်းလုပ်ငန်းများကို ဆောင်ရွက်ရန်နှင့် ကုမ္ပဏီတွင် ကျန်းမာရေးဝန်ထမ်းများ ထားရှိပေးရန်။



(ည) အရေးပေါ်အခြေအနေတုံ့ပြန်ရေးအစီအစဉ်။ အောက်ပါအတိုင်း လိုက်နာဆောင်ရွက်ရမည်-

- (၁) Winch ဆွဲကြိုးမောင်းနှင်သူသည် Winch ကြိုးကြွေခိုင်းမှုကို အမြဲစစ်ဆေးရန်နှင့် အရှိန်ထိန်းဂီယာနှင့် ဘရိတ်များ ကောင်း/ မကောင်းကို လုပ်ငန်းမစတင်မီ ကြိုတင်စစ်သပ်မောင်းနှင်ခြင်း ပြုလုပ်ရန်၊
- (၂) သတ္တုရိုင်းများအား သယ်ထုတ်ရာတွင် ကြိုးပြတ်ကျခြင်း၊ ခဲစင်ခြင်း စသည့် ဖြစ်စဉ်များကြောင့် ထိခိုက်မှုမရှိစေရေးအတွက် အချက်ပေးခြင်းများ ဆောင်ရွက်ရန်၊
- (၃) မြေပြိုကျခြင်းကြောင့် ထိခိုက်မှုမရှိစေရေးအတွက် ကျွမ်းကျင်သည့်ပညာရှင်များဖြင့် မြေအချိုးအစားအလိုက် လိုအပ်သောစိုက်ကျင်းများတွင် အထိန်းအထောက်များ တပ်ဆင်ရန်၊
- (၄) ယမ်းဘီလူးသုံးစွဲခြင်းနှင့်ပတ်သက်၍ လုပ်ငန်းကျွမ်းကျင်သူများကိုသာ တာဝန်ပေးအပ်ရန်နှင့် ယမ်းခွဲမည့်သတိပေးစနစ် တပ်ဆင်ခြင်း၊ အန္တရာယ်ထိခိုက်နိုင်သည့်ဧရိယာသတ်မှတ်ပေး၍ ရှောင်ရှားခြင်းများ ဆောင်ရွက်ရန်၊
- (၅) ဒေသခံပြည်သူများနှင့် လုပ်သားများကို အရေးပေါ်ကယ်ဆယ်ရေးလုပ်ငန်းဆောင်ရွက်ရန်အတွက် လုပ်ငန်းအဖွဲ့ဖွဲ့စည်းရန်၊ လိုအပ်သောဘေးအန္တရာယ်ကာကွယ်ရေးဝတ်စုံ၊ ကိရိယာတန်ဆာပလာများ၊ ဆေးဝါးများ ကြိုတင်စုဆောင်းပြင်ဆင်ထားရန်နှင့် လိုအပ်ပါက အသုံးပြုနိုင်ရန် ယာဉ်၊ ယန္တရားများ အသင့်ထားရှိရန်။

(ဋ) စောင့်ကြပ်ကြည့်ရှုမည့်အစီအစဉ်။ စောင့်ကြပ်ကြည့်ရှုမည့်အစီအစဉ်နှင့်စပ်လျဉ်း၍ အောက်ပါအတိုင်း လိုက်နာဆောင်ရွက်ရမည်-

- (၁) ရွှေသတ္တုသန့်စင်ရာမှရရှိသော အရည်နှင့် အနည်အနှစ်များကို စနစ်တကျ သတ်မှတ်ထားသောနေရာများတွင် စုဆောင်းထားရန်၊ သန့်စင်ရာမှရရှိလာသော အရည်များကို ပတ်ဝန်းကျင်သို့စွန့်ပစ်ခြင်းမရှိဘဲ ရွှေသတ္တုသန့်စင်ရာတွင် ပြန်လည်အသုံးပြုရန်နှင့် ရရှိလာသော အနည်အနှစ်များအား စုဆောင်း၍ (၆) လတစ်ကြိမ် ရွှေသတ္တုပြန်လည်ထုတ်ယူနိုင်ရန် စီစဉ်ဆောင်ရွက်ရန်၊
- (၂) ရွှေသတ္တုအသေးစား တူးဖော်မည့်လုပ်ငန်းများ စတင်သည်မှ လုပ်ငန်းပြီးဆုံးသည်အထိ လေထုညစ်ညမ်းမှု၊ ရေထုညစ်ညမ်းမှု၊ မြေထုညစ်ညမ်းမှု၊ လုပ်ငန်းခွင်ဘေးအန္တရာယ်ကင်းရှင်းရေးနှင့် ကျန်းမာရေးထိခိုက်နိုင်မှုများကို (၄) လတစ်ကြိမ်တိုင်းတာစစ်ဆေးခြင်းများ ဆောင်ရွက်ရန်။



- (၃) သတ္တုတွင်းလုပ်ငန်းစတင်ချိန်မှ လုပ်ငန်းလည်ပတ်ချိန်၊ တူးဖော်ထုတ်လုပ်ချိန်နှင့် မိုင်းပိတ်သိမ်းပြီးကာလအထိ မြေအောက်ရေအခြေအနေများကို (၃) လလျှင် တစ်ကြိမ် ရေနမူနာကောက်ယူစစ်ဆေးဆောင်ရွက်ရန်၊
- (၄) အသေးစားသတ္တုတူးဖော်ထုတ်လုပ်ရာတွင် အပေါ်ယံမြေဆီလွှာများကို စနစ် တကျဖယ်ရှားပြီး မြေဆီလွှာ ညစ်ညမ်းမှု ရှိ/မရှိ (၄) လတစ်ကြိမ် မြေနမူနာ ကောက်ယူစစ်ဆေးရန်။

(၅) တာဝန်ယူဆောင်ရွက်မည့်အဖွဲ့အစည်းများ။ ပတ်ဝန်းကျင်စီမံခန့်ခွဲမှုအစီအစဉ်၊ စောင့်ကြပ်ကြည့်ရှုခြင်းအစီအစဉ်နှင့် မိုင်းပိတ်သိမ်းခြင်းအစီအစဉ်အတွက် တာဝန်ယူ ဆောင်ရွက်မည့်အဖွဲ့အစည်းတို့အား အစီရင်ခံစာ၌ ဖော်ပြထားသည့်အတိုင်း ဖွဲ့စည်း ဆောင်ရွက်ရမည်။

(၆) အများပြည်သူနှင့် တိုင်ပင်ဆွေးနွေးခြင်း။ အများပြည်သူနှင့် တိုင်ပင်ဆွေးနွေးခြင်းကို စီမံကိန်းအကောင်အထည်ဖော် ဆောင်ရွက်နေစဉ်အတွင်း စီမံကိန်းအနီးဝန်းကျင်ရှိ ဒေသခံများနှင့် စဉ်ဆက်မပြတ်တွေ့ဆုံဆွေးနွေးပြီး ၎င်းတို့၏ ဆန္ဒနှင့် သဘောထား များကို ညှိနှိုင်းဆောင်ရွက်ရမည်။

(ဃ) လျာထားအသုံးစရိတ်။ ပတ်ဝန်းကျင်စီမံခန့်ခွဲမှု အစီအစဉ်အတွက် အသုံးပြုမည့် လျာထားအသုံးစရိတ်အား အောက်ပါကတိကဝတ်အတိုင်း ဆောင်ရွက်ရန်နှင့် လုံလောက်မှုမရှိပါက ထပ်မံဖြည့်တင်းဆောင်ရွက်ရမည်-

- (၁) စောင့်ကြပ်ကြည့်ရှုမည့်အစီအစဉ်အတွက် ရန်ပုံငွေကျပ်သိန်း (၁၀၀) လျာထား သုံးစွဲရန်၊
- (၂) စီမံကိန်းအဆိုပြုသူမှ CSR လုပ်ငန်းများအတွက် ရန်ပုံငွေကျပ်သိန်း (၂၀၀) လျာထား သုံးစွဲရန်၊
- (၃) ပတ်ဝန်းကျင်ထိန်းသိမ်းရေးလုပ်ငန်းများ ဆောင်ရွက်ရန်အတွက် ရန်ပုံငွေကျပ် သိန်း (၂၀၀) လျာထား သုံးစွဲရန်၊
- (၄) မိုင်းပိတ်သိမ်းခြင်းလုပ်ငန်းများ ဆောင်ရွက်ရန်အတွက် ရန်ပုံငွေကျပ်သိန်း (၃၅၀) လျာထားသုံးစွဲရန်။

(ဏ) မိုင်းပိတ်သိမ်းခြင်းစီမံခန့်ခွဲမှုအစီအစဉ်။ အောက်ပါအတိုင်း လိုက်နာဆောင်ရွက်ရ မည်-

- (၁) သတ္တုထုတ်လုပ်ပြီးမြေနေရာများကို ပြန်လည်ထူထောင်ရေးလုပ်ငန်းများ ဆောင်ရွက်ရန်၊



- (၂) သတ္တုထုတ်လုပ်ပြီး သတ္တုတွင်းနယ်မြေအတွင်းရှိ မြေပေါ်မြေအောက်ရေ အရည်အသွေးများအား သတ်မှတ်အရည်အသွေးများအတိုင်း ရှိစေရေး ဆောင်ရွက်ရန်၊
- (၃) စွန့်ပစ်မြေစာများတွင် အဆိပ်အတောက်နှင့် အန္တရာယ်ရှိသောဒြပ်စင်များ ပါဝင်မှုရှိခဲ့ပါက ပတ်ဝန်းကျင် မြေထု၊ ရေထုညစ်ညမ်းမှုမရှိစေရန် ကာကွယ်တားဆီးရေးစီမံဆောင်ရွက်ရန်၊
- (၄) သတ္တုတွင်းနယ်မြေရှိ အခြေခံအဆောက်အဦများ ဆက်လက်ထားရှိရန် လိုအပ်ချက်ရှိ/ မရှိ စစ်ဆေး၍ မလိုအပ်ပါက ဖျက်သိမ်းရန်တို့အား စီစဉ်ဆောင်ရွက်ရန်၊
- (၅) သတ္တုတူးဖော်ခြင်းလုပ်ငန်းများ စတင်ဆောင်ရွက်သည်မှ လုပ်ငန်းပိတ်သိမ်းပြီးသည်အထိ ထွက်ရှိလာသော သဲ၊ ရွှံ့နှင့် ကျောက်ပြွန်းများအား လုပ်ကွက်၏ သီးသန့်သတ်မှတ်ထားသော နေရာများတွင် စနစ်တကျစုပုံခြင်း၊ မြေသားများအားဖိသိပ်ပေးခြင်း၊ သစ်ပင်များအား ပြန်လည်အစားထိုးစိုက်ပျိုးခြင်း၊ ပြုစုပျိုးထောင်ခြင်းလုပ်ငန်းတို့ကို ဆောင်ရွက်ရန်။

ပတ်ဝန်းကျင်နှင့် လူမှုရေးစီမံခန့်ခွဲမှုဆိုင်ရာ လိုက်နာဆောင်ရွက်ရမည့် စည်းကမ်းချက်များ

၇။ စီမံကိန်းအဆိုပြုသူသည် အထက်အပိုဒ် (၆) တွင် ဖော်ပြထားသော ပတ်ဝန်းကျင်စီမံခန့်ခွဲမှု အစီအစဉ်အရ အကောင်အထည်ဖော်ဆောင်ရွက်ရမည့် ကတိကဝတ်များအပြင် အောက်ဖော်ပြပါ စည်းကမ်းချက်များ၊ သတ်မှတ်ချက်များကိုလည်း အပြည့်အဝ လိုက်နာဆောင်ရွက်ရမည်-

(က) မူဝါဒ၊ ဥပဒေ၊ မဟာဗျူဟာနှင့် ပင်မလုပ်ငန်းအစီအစဉ်ပါ စည်းကမ်းသတ်မှတ်ချက်များ။ အမျိုးသားပတ်ဝန်းကျင်ရေးရာမူဝါဒ၊ မြန်မာနိုင်ငံရာသီဥတု ပြောင်းလဲမှုဆိုင်ရာမူဝါဒ၊ မြန်မာနိုင်ငံရာသီဥတု ပြောင်းလဲမှုဆိုင်ရာ မဟာဗျူဟာ ၊ မြန်မာနိုင်ငံရာသီဥတု ပြောင်းလဲမှုဆိုင်ရာ ပင်မလုပ်ငန်းစဉ် (၂၀၁၈-၂၀၃၀) ၊ မြန်မာနိုင်ငံအမျိုးသားအဆင့် စွန့်ပစ်ပစ္စည်းစီမံခန့်ခွဲမှု မဟာဗျူဟာနှင့် ပင်မလုပ်ငန်းအစီအစဉ်(၂၀၂၀) တို့နှင့်စပ်လျဉ်း၍ အောက်ပါအတိုင်း လိုက်နာဆောင်ရွက်ရမည်-

- (၁) စီမံကိန်းဆောင်ရွက်ခြင်းကြောင့် ပတ်ဝန်းကျင်ကို ခြိမ်းခြောက်နေသည့် ပြုမှုလုပ်ဆောင်ချက်များကို ရှောင်ရှားခြင်း၊ တားမြစ်ခြင်းနှင့် ထိန်းချုပ်ခြင်းဖြင့် ပတ်ဝန်းကျင်ပျက်စီးမှုများမဖြစ်မီ ကာကွယ်တားဆီးရန် သို့မဟုတ် အနည်းဆုံး ဖြစ်စေရန် ကြိုတင်ပြင်ဆင်ဆောင်ရွက်ထားရန်၊
- (၂) ရာသီဥတုပြောင်းလဲမှု လျော့ချရေးနှင့် လိုက်လျောညီထွေဖြစ်စေရေးအတွက် ရေရှည်တည်တံ့သော သဘာဝသယံဇာတ စီမံအုပ်ချုပ်ခြင်း၊ ဇီဝမျိုးစုံမျိုးကွဲ



များနှင့် သဘာဝဂေဟစနစ်များကို ထိန်းသိမ်းကာကွယ်ခြင်းနှင့် ပြန်လည်ပြုစု ပျိုးထောင်ခြင်းတို့ကို မြှင့်တင်ဆောင်ရွက်ရန်၊

(၃) လတ်တလောနှင့် ရေရှည်တွင် ဖြစ်ပေါ်လာနိုင်သည့် ရာသီဥတုပြောင်းလဲမှု၏ သက်ရောက်မှုများမှ ကြိုတင်ကာကွယ်ရေး၊ ပြန်လည်ထူထောင်ရေးနှင့် လူမှု ကာကွယ်စောင့်ရှောက်ရေးတို့ကို ခိုင်မာအားကောင်းစေမည့် လုပ်ငန်းစဉ်များ ဆောင်ရွက်ထားရှိရန်၊

(၄) ရာသီဥတုကြောင့် ဖြစ်ပေါ်လာနိုင်မည့် ဘေးအန္တရာယ်များအတွက် ကြိုတင် ပြင်ဆင်ရန်နှင့် ပြန်လည်ထူထောင်လာနိုင်စေရန် အရင်းအမြစ်များစုစည်း ခြင်းနှင့် ခွဲဝေသုံးစွဲခြင်းတို့ဖြင့် ဘဏ္ဍာရေးလုပ်ငန်းလည်ပတ်မှုကို မြှင့်တင် ပေးနိုင်ရေးအတွက် အရပ်ဘက်လူ့အဖွဲ့အစည်းများနှင့် ပေါင်းစပ်ဆောင်ရွက် ရန်၊

(၅) စွန့်ပစ်ပစ္စည်းစီမံခန့်ခွဲမှု။ အောက်ပါအတိုင်းလိုက်နာ ဆောင်ရွက်ရန်-

(ကက) စီမံကိန်းမှ ထွက်ရှိလာမည့် ပလတ်စတစ်စွန့်ပစ်ပစ္စည်းများ၊ မိလ္လာအညစ် အကြေးများ၊ ဓာတုဗေဒစွန့်ပစ်ပစ္စည်းများ၊ စက်မှုလုပ်ငန်းများမှ ထွက်ရှိလာသော စွန့်ပစ်ပစ္စည်းများအား စနစ်တကျစွန့်ပစ်ရန်နှင့် လဟာပြင် မီးရှို့မှုပျောက်ရေး ဆောင်ရွက်ရန်၊

(ခခ) စွန့်ပစ်ပစ္စည်းများအား သက်ဆိုင်ရာက စွန့်ပစ်ပစ္စည်းစုပုံစွန့်ပစ်ရန် သတ်မှတ်ထားသော နေရာများတွင် ဘေးအန္တရာယ်ကင်းရှင်းစွာ စွန့်ပစ် ဆောင်ရွက်ရန်၊

(ဂဂ) စွန့်ပစ်ပစ္စည်းများအား သိမ်းဆည်းခြင်း၊ သယ်ယူပို့ဆောင်ခြင်း၊ စွန့်ပစ် ခြင်းတို့နှင့်ပတ်သက်၍ ပြန့်ကျဲထွက်ကျမှု၊ အနံ့အသက်ဆိုးများ ထွက် ရှိမှု၊ ဆူညံမှု၊ တုန်ခါမှုတို့မရှိစေရေး လိုက်နာဆောင်ရွက်ရန်၊

(ဃဃ) စီမံကိန်းမှ ထွက်ရှိသော စွန့်ပစ်ပစ္စည်းနှင့် ဘေးအန္တရာယ်ရှိ စွန့်ပစ် ပစ္စည်းများ စီမံဆောင်ရွက်ထားရှိမှုကို စောင့်ကြပ်ကြည့်ရှုစစ်ဆေး နိုင်ရေးအတွက် စွန့်ပစ်ပစ္စည်းဆိုင်ရာ မှတ်တမ်းပုံစံထားရှိ ဆောင်ရွက် ရန်၊

(ငင) ဘေးအန္တရာယ်ရှိ စွန့်ပစ်ပစ္စည်းများနှင့် စက်မှုလုပ်ငန်းများမှ ထွက်ရှိ လာသော စွန့်ပစ်ပစ္စည်းများအတွက် ပတ်ဝန်းကျင်နှင့်သဟဇာတ ဖြစ်စေသော စီမံခန့်ခွဲမှုစနစ်ကို တိုးမြှင့်ဆောင်ရွက်ရန်၊



- (စစ) စီမံကိန်းမှထွက်ရှိလာမည့် စွန့်ပစ်ပစ္စည်းများနှင့်ပတ်သက်၍ ထွက်ရှိမှု လျှော့ချခြင်း၊ ပြန်လည်သုံးစွဲခြင်း၊ ပြန်လည်ပြုပြင် ထုတ်လုပ်ခြင်းဖြင့် စွန့်ပစ်ပစ္စည်းထွက်ရှိမှုများကို ကာကွယ် ဆောင်ရွက်ရန်၊
- (ဆဆ) စီမံကိန်းမှ ထွက်ရှိလာမည့် စွန့်ပစ်ပစ္စည်းများ စီမံခန့်ခွဲမှုအတွက် အစဉ်လည်ပတ်နေသည့် ရန်ပုံငွေထားရှိဆောင်ရွက်ရန်၊
- (ဇဇ) စွန့်ပစ်မြေစာများကြောင့် ရေစီးရေလာပိတ်ဆိုမှု၊ နုန်းအနည်ကျမှုနှင့် ရေကြီးရေလျှံမှု မဖြစ်စေရန် စွန့်ပစ်မြေစာများကို မြစ်၊ ချောင်း၊ မြောင်းများမှ အနည်းဆုံး ပေ (၃၀၀) အကွာတွင် စွန့်ပစ်မြေစာပုံကွင်း များပြုလုပ်၍ စနစ်တကျ စွန့်ပစ်ရန်နှင့် ရေစီးရေလာပိတ်ဆိုမှုများ မရှိစေရေး ရှင်းလင်းခြင်းများ ဆောင်ရွက်ရန်၊
- (ဈဈ) အပေါ်ယံမြေလွှာ၊ စွန့်ပစ်မြေစာ၊ မြေစာပုံများ စသည့်စွန့်ပစ်ပစ္စည်း စုပုံမည့်နေရာရွေးချယ်ခြင်း၊ ဘေးအန္တရာယ်ရှိသည့် စွန့်ပစ်ပစ္စည်းများ (ဥပမာ- အက်ဆစ်ရေစီးဆင်းမှု၊ အဆိပ်သင့်မြေစာပုံများ) နှင့်သတ္တုတွင်း ပိတ်သိမ်းခြင်း လုပ်ငန်းစဉ်ဖြစ်သည့် စွန့်ပစ်မြေစာများ ရေရှည်တည်ငြိမ်စေရေး၊ ပြိုကျမှုမရှိစေရေး၊ ပတ်ဝန်းကျင်ညစ်ညမ်းမှုမရှိစေရေး တို့ကို အလေးထားအကောင်အထည်ဖော်ဆောင်ရွက်ရန်။

(ခ) စံချိန်စံညွှန်းစည်းကမ်းချက်များ။ စံချိန်စံညွှန်းသတ်မှတ်ချက်များနှင့်စပ်လျဉ်း၍ အောက်ပါအတိုင်း လိုက်နာဆောင်ရွက်ရမည်-

- (၁) လေအရည်အသွေး၊ ဆူညံသံ၊ အလုပ်စခန်းများ၊ မိလ္လာစနစ်များ၊ အိမ်တွင်း ရေဆိုးများနှင့်စပ်လျဉ်း၍ အမျိုးသားပတ်ဝန်းကျင်ဆိုင်ရာ အရည်အသွေး (ထုတ်လွှတ်မှု) လမ်းညွှန်ချက်၊ အထွေထွေလမ်းညွှန်ချက်ပါ သတ်မှတ်ချက်နှင့်အညီ လိုက်နာဆောင်ရွက်ရန်၊
- (၂) ဆူညံသံအတွက် စီမံကိန်းဧရိယာပြင်ပရှိ အနီးဆုံးလက်ခံသည့် နေရာတွင် အခြေခံအဆင့်မှ အများဆုံးမြင့်တက်မှု ၃ dBA ထက် မကျော်လွန်စေရန်နှင့် မည်သည့်ဖောက်ခွဲမှုတွင်မဆို 120 dB Linear ထက်မကျော်လွန်စေရန်၊ မြေတုန်ခါမှုအတွက် 5mm/s (Peak Particle Velocity - ppv) ထက်မကျော် လွန်စေရန်နှင့် ဖောက်ခွဲခြင်းကို နေ့အလင်းရောင်ရှိသည့်အချိန်တွင်သာပြုလုပ် ရန်၊
- (၃) စွန့်ပစ်မြေစာနှင့် စွန့်ပစ်ရေနှင့်စပ်လျဉ်း၍ အမျိုးသားပတ်ဝန်းကျင်ဆိုင်ရာ အရည်အသွေး (ထုတ်လွှတ်မှု) လမ်းညွှန်ချက် အပိုဒ် ၂.၇.၂ ပါ Parameter များတိုင်းတာ၍ သတ်မှတ်ချက်နှင့်အညီ သန့်စင်ပြီးမှ စွန့်ထုတ်ရန်၊



- (၄) အမှုန်အမွှားများထွက်ရှိမှုနှင့် ဆူညံသံနှင့်စပ်လျဉ်း၍ အမျိုးသားပတ်ဝန်းကျင် ဆိုင်ရာ အရည်အသွေး (ထုတ်လွှတ်မှု) လမ်းညွှန်ချက်၊ အထွေထွေလမ်းညွှန် ချက်ပါ သတ်မှတ်ချက်နှင့်အညီ လိုက်နာဆောင်ရွက်ရန်၊
- (၅) သတ္တုကဏ္ဍနှင့် အခြားသက်ဆိုင်ရာ မူဝါဒ၊ ဥပဒေ၊ စံနှင့် သတ်မှတ်ချက်များကို လိုက်နာဆောင်ရွက်ရန်။
- (ဂ) ဇီဝမျိုးစုံမျိုးကွဲစီမံခန့်ခွဲရေးဆိုင်ရာစည်းကမ်းချက်များ။ အောက်ပါအတိုင်းလိုက်နာ ဆောင်ရွက်ရမည်-
 - (၁) အလုပ်သမားများမှ တောရိုင်းတိရိစ္ဆာန်များအား ဖမ်းဆီးခြင်း၊ ဝယ်ယူခြင်း၊ တရားမဝင်သစ်ခုတ်ခြင်းများမရှိစေရေး ကြပ်မတ်ဆောင်ရွက်ရန်၊
 - (၂) စီမံကိန်းကြောင့်ပျက်စီးသွားသည့်နေရာများတွင် ဒေသနှင့်ကိုက်ညီသည့် သစ်ပင်များပြန်လည်စိုက်ပျိုးရန်နှင့် ရှင်သန်ကြီးထွားသည်အထိ တာဝန်ယူ ကြီးကြပ်ဆောင်ရွက်ရန်။
- (ဃ) ကျန်းမာရေးနှင့် လုပ်ငန်းခွင်ဘေးအန္တရာယ်ကင်းရှင်းစေရေးဆိုင်ရာ စည်းကမ်းချက် များ။ အောက်ပါအတိုင်း လိုက်နာဆောင်ရွက်ရမည်-
 - (၁) ကျန်းမာရေးနှင့် လုပ်ငန်းခွင်ဘေးအန္တရာယ်ကင်းရှင်းစေရေးအတွက် မြန်မာ့ သတ္တုတွင်းဥပဒေပုဒ်မ ၁၃၊ သတ္တုတွင်းနည်းဥပဒေ ၁၄၇ (ဃ)၊ ၁၇၀ (ဂ)၊ ၁၇၄၊ ၁၇၆၊ ၁၇၇၊ ၁၇၈၊ ၁၈၀၊ ၁၈၁၊ ၁၈၄ (ခ)တို့နှင့်အညီ လိုက်နာဆောင်ရွက်ရန်၊
 - (၂) စီမံကိန်းလုပ်ငန်းကြောင့် ထိခိုက်ခံစားရမည့် ဒေသခံများအတွက် ပညာရေး၊ ကျန်းမာရေးစောင့်ရှောက်မှု၊ အခြေခံအဆောက်အအုံ ဖွံ့ဖြိုးတိုးတက်ရေး၊ အလုပ်အကိုင်ခန့်ထားခြင်း၊ ရေရှည်လူမှုစီးပွားရေးဖွံ့ဖြိုးတိုးတက်စေရေးတို့ကို ဆောင်ရွက်ပေးရန်နှင့်ဝန်ထမ်းများ၏ ကျန်းမာရေးနှင့် ဘေးအန္တရာယ်ကင်း ရှင်းရေးတို့ကို ဆောင်ရွက်ရန်၊
 - (၃) ယမ်းဖောက်ခွဲသည့်အချိန်တွင် မိုင်းလုပ်သားများ အကြားအာရုံထိခိုက်မှုမရှိစေ ရေးအတွက် မိုင်းလုပ်သားများအား (Personal Protective Equipment - PPE) ထောက်ပံ့ပေးရန်။
- (င) စက်မှုဝန်ကြီးဌာန၊ ဓာတုပစ္စည်းနှင့်ဆက်စပ်ပစ္စည်းအန္တရာယ်မှတားဆီးကာကွယ်ရေး ဗဟိုကြီးကြပ်ရေးအဖွဲ့မှထုတ်ပြန်ခဲ့သည့် ရွှေသတ္တုထုတ်လုပ်သန့်စင်ရာတွင် ဆိုဒီယမ် ဆိုင်ယာနိုဒ်နှင့် ပြဒါးဓာတုပစ္စည်းများ အသုံးပြုခြင်းစည်းကမ်းချက်များ။ တစ်ဖက်ပါ အချက်များကို အလေးထား လိုက်နာဆောင်ရွက်ရမည်-



- (၁) ဆိုဒီယမ်ဆိုင်ယာနိဒ်နှင့် ပြဒါးသုံးစွဲ၍ ရွှေသတ္တုထုတ်လုပ်သန့်စင်ခြင်းလုပ်ငန်းကြောင့် သတ္တုတွင်းလုပ်သားများ၊ အနီးပတ်ဝန်းကျင် လူမှုစီးပွားထိခိုက်မှုမရှိစေရေးနှင့် လေထု၊ ရေထု၊ မြေထုညစ်ညမ်းမှု မရှိစေရေး အလေးထားဆောင်ရွက်ရန်၊
- (၂) ဆိုဒီယမ်ဆိုင်ယာနိဒ်နှင့် ပြဒါးသုံးစွဲ၍ ရွှေသတ္တုထုတ်လုပ်သန့်စင်ခြင်းလုပ်ငန်းကြောင့်ထိခိုက်မှုမရှိစေရေးအတွက် အလုပ်လုပ်ကိုင်သူများ၏ ကျန်းမာရေးကို ပုံမှန်စစ်ဆေးပေးခြင်း (Periodic Medical Examination) နှင့်ပတ်ဝန်းကျင်ညစ်ညမ်းမှုကိုစောင့်ကြည့်လေ့လာခြင်း (Monitoring of Environmental Pollution) တို့ကိုပြုလုပ်ရန်၊
- (၃) အလုပ်လုပ်ကိုင်သူများအား ဆိုဒီယမ်ဆိုင်ယာနိဒ်၊ ပြဒါးဓာတုပစ္စည်းများနှင့် စပ်လျဉ်း၍ မတော်တဆဖြစ်ပွားမှုများကို ကာကွယ်ရန်နှင့် လျော့ပါးစေရန် လုပ်ငန်းခွင်အတွင်း ဘေးအန္တရာယ်ထိန်းချုပ်ရေးဆိုင်ရာ နည်းစနစ်များ၊ လုံခြုံရေးကိရိယာများတပ်ဆင်သုံးစွဲခြင်းနှင့် သင့်လျော်ကောင်းမွန်သည့် ကိုယ်ခန္ဓာကာကွယ်ရေးကိရိယာနှင့် ဝတ်စုံများကိုထုတ်ပေး၍ အမြဲတစေ စနစ်တကျဝတ်ဆင်သုံးစွဲ လုပ်ကိုင်ဆောင်ရွက်ရန်၊
- (၄) လုပ်ငန်းခွင်သို့မဝင်ရောက်မီ လုပ်သားများအား ကျန်းမာရေးစစ်ဆေးခြင်းနှင့် လုပ်ငန်းမလည်ပတ်မီ အနီးပတ်ဝန်းကျင် လေထု၊ ရေထု၊ မြေထု၌ ဆိုဒီယမ်ဆိုင်ယာနိဒ်နှင့် ပြဒါးပါဝင်မှု တိုင်းတာခြင်းတို့ကို ဆောင်ရွက်၍ မူလအချက်အလက် (Baseline Data) အဖြစ် မှတ်တမ်းထားရှိခြင်း၊ ပုံမှန်စစ်ဆေးခြင်း၊ လိုအပ်သလို စစ်ဆေးခြင်းနှင့် ပတ်ဝန်းကျင်စီမံခန့်ခွဲမှုအစီအစဉ်ပါ စောင့်ကြပ်ကြည့်ရှုရေး အစီအစဉ်များအတိုင်း ဆောင်ရွက်ရန်၊
- (၅) ဆိုဒီယမ်ဆိုင်ယာနိဒ်နှင့် ပြဒါးဓာတုပစ္စည်းများကို သုံးစွဲရာမှ ထွက်ရှိလာသော ရေဆိုးများနှင့် စွန့်ပစ်ပစ္စည်းများကို စွန့်ပစ်ရာတွင် အန္တရာယ်ကင်းရှင်းစေရန် သက်ဆိုင်ရာ တိုင်းဒေသကြီး၊ ပြည်နယ်အစိုးရအဖွဲ့များမှ ထုတ်ပြန်ထားသည့် သဘာဝပတ်ဝန်းကျင်ထိန်းသိမ်းရေးဆိုင်ရာ ဥပဒေ၊ နည်းဥပဒေများ၊ အမိန့်ညွှန်ကြားချက်များ၊ စည်ပင်သာယာရေး ကော်မတီများမှ ပြဋ္ဌာန်းထားသော ရေပေးဝေရေးနှင့် အညစ်အကြေး သန့်ရှင်းရေးဆိုင်ရာ နည်းဥပဒေများ၊ ဓာတုပစ္စည်းနှင့် ဆက်စပ်ပစ္စည်းများအန္တရာယ်မှ တားဆီးကာကွယ်ရေးဥပဒေ၊ နည်းဥပဒေများ၊ ပတ်ဝန်းကျင်ထိန်းသိမ်းရေးဆိုင်ရာ ဥပဒေ၊ နည်းဥပဒေများ၊ တည်ဆဲဥပဒေ၊ နည်းဥပဒေ၊ အမိန့်၊ ညွှန်ကြားချက်များ၊ သက်ဆိုင်ရာလိုင်စင်နှင့် မှတ်ပုံတင်လက်မှတ်ပါ စည်းကမ်းချက်များ၊ အပြည်ပြည်ဆိုင်ရာ ကွန်ဗင်းရှင်းများမှ ပြဋ္ဌာန်းချက်များနှင့်အညီ လိုက်နာဆောင်ရွက်ရန်၊



(၆) ပြဒါးအသုံးပြုမှုနှင့်စပ်လျဉ်း၍ အောက်ပါအတိုင်းလိုက်နာဆောင်ရွက်ရန်-

(ကက) ပြဒါးအသုံးပြုမှုနှင့်ပတ်သက်၍ စက်မှုဝန်ကြီးဌာနမှ ထုတ်ပြန်ခဲ့သည့် ညွှန်ကြားချက်များအပါအဝင် အခြားဝန်ကြီးဌာန များမှ သတ်မှတ်ထားသည့် စည်းမျဉ်းစည်းကမ်း၊ လုပ်ထုံးလုပ်နည်းနှင့်အညီ လိုက်နာဆောင်ရွက်ရန်၊

(ခခ) ပြဒါးအသုံးပြုမှုနှင့်ပတ်သက်၍ နိုင်ငံတကာမှ ကျင့်သုံးဆောင်ရွက်နေသော ပတ်ဝန်းကျင်ထိခိုက်မှုအနည်းဆုံးဖြစ်စေသည့် နည်းလမ်းများကို အသုံးပြုဆောင်ရွက်ရန်၊

(စ) သတ္တုတွင်းလုပ်ငန်းများအတွက် ရေရယူသုံးစွဲခြင်းဆိုင်ရာ စည်းကမ်းချက်များ။
သတ္တုတွင်းလုပ်ငန်းများအတွက် ရေရယူသုံးစွဲခြင်းနှင့်စပ်လျဉ်း၍ မြန်မာ့သတ္တုတွင်းဥပဒေပုဒ်မ ၁၆၊ မြန်မာ့သတ္တုတွင်းနည်းဥပဒေ ၁၅၂၊ ၁၅၃၊ ၁၅၄ ပါ သတ်မှတ်ချက်များကို အလေးထားလိုက်နာဆောင်ရွက်ရမည်။

(ဆ) ဒေသခံပြည်သူများနှင့်တိုင်ပင်ဆွေးနွေးခြင်းဆိုင်ရာ စည်းကမ်းချက်များ။ စီမံကိန်းအဆိုပြုသူသည် ဒေသခံများနှင့် တိုင်ပင်ဆွေးနွေးရေးလုပ်ငန်းစဉ်များနှင့် စပ်လျဉ်း၍ အောက်ပါအချက်များကို လိုက်နာဆောင်ရွက်ရမည်-

(၁) ဖောက်ခွဲခြင်းလုပ်ငန်းများ အပါအဝင် တည်ဆောက်ရေးလုပ်ငန်းများနှင့် ဆောင်ရွက်မည့်လုပ်ငန်းများကို ဒေသခံပြည်သူများသို့ ကြိုတင်အသိပေးရန်၊

(၂) တည်ဆောက်ရေးကာလအတွင်း ယာဉ်သွားလာမှုလမ်းကြောင်းများ၊ ယာဉ်သွားလာမှုကြောင့်ဖြစ်နိုင်သော အနှောက်အယှက်များ၊ ပတ်ဝန်းကျင်သာယာမှုအပေါ် ထိခိုက်မှုများနှင့်စပ်လျဉ်း၍ သက်ဆိုင်ရာဒေသခံများသို့ ကြိုတင်အသိပေးရန်၊

(၃) ဒေသခံပြည်သူများနှင့် တိုင်ပင်ဆွေးနွေးခြင်း၊ ပူးပေါင်းပါဝင်စေခြင်း၊ နစ်နာမှုဖြေရှင်းရေး လုပ်ငန်းစဉ်များကို လုပ်ငန်းဆောင်ရွက်နေစဉ်အတွင်း အကောင်အထည်ဖော်ဆောင်ရွက်သွားရန်၊

(၄) သဘာဝဘေးအန္တရာယ်များနှင့် မတော်တဆမှုများကို ဖြေရှင်းနိုင်ရန်အတွက် ဒေသခံပြည်သူများနှင့် ပူးပေါင်း၍ အရေးပေါ်အခြေအနေတုံ့ပြန်ရေးနှင့် စီမံခန့်ခွဲရေးစီမံချက်တစ်ခုကို ရေးဆွဲအကောင်အထည်ဖော်ဆောင်ရွက်ရန်။

(ဇ) မိုင်းပိတ်သိမ်းခြင်းဆိုင်ရာ စည်းကမ်းချက်များ။ မိုင်းပိတ်သိမ်းခြင်းနှင့် စပ်လျဉ်း၍ တစ်ဖက်ပါအတိုင်း လိုက်နာဆောင်ရွက်ရမည်-



- (၁) မိုင်းပိတ်သိမ်းခြင်းလုပ်ငန်းများကို အစီရင်ခံစာတွင်ဖော်ပြထားသည့်သတ္တုတွင်း ပိတ်သိမ်းရာ၌ ဆောင်ရွက်မည့် လုပ်ငန်းစဉ်များအတိုင်း လုပ်ငန်းစတင် ဆောင်ရွက်စဉ်ကပင် ကြိုတင်စီစဉ်ထားရှိ လိုက်နာဆောင်ရွက်ရန်နှင့် စီမံကိန်း အဆိုပြုသူသည် မြန်မာ့သတ္တုတွင်းနည်းဥပဒေ ၁၈၆(ဃ)ပါ ပြဋ္ဌာန်းချက်နှင့် အညီ ပိတ်သိမ်းရန် စီစဉ်ထားသည့်အချိန်မတိုင်မီ ၁နှစ်ထက် နောက်မကျစေဘဲ အပြီးသတ်ပိတ်သိမ်းခြင်းအစီအစဉ်ကို တင်ပြရန်၊
- (၂) စီမံကိန်းကြောင့် ပျက်စီးသွားသည့်နေရာများတွင် ဒေသနှင့်ကိုက်ညီသည့် သစ်ပင်များ ပြန်လည်စိုက်ပျိုးရန်နှင့် ရှင်သန်ကြီးထွားသည်အထိ အစီရင်ခံစာ ၌ဖော်ပြထားသည့် ကတိကဝတ်အတိုင်း တာဝန်ယူကြီးကြပ် ဆောင်ရွက်ရန်၊
- (၃) ခွင့်ပြုလုပ်ကွက်အတွင်း၌ ဆက်လက်တူးဖော်ခြင်းမပြုတော့ပါက တူးဖော် ထားသည့် နေရာများအား သက်ဆိုင်ရာဌာန၊ အဖွဲ့အစည်း၏ လမ်းညွှန်ချက် နှင့်အညီ မြေညှိခြင်း၊ မြေပြုပြင်ခြင်း၊ အပေါ်ယံမြေဆီလွှာများ ဖုံးအုပ်ခြင်း၊ တစ်ဧကလျှင် ဒေသနှင့် ကိုက်ညီသောနှစ်ရှည်ပင် အပင် ၂၀၀ ထက်မနည်း စိုက်ပျိုးခြင်းနှင့် အပင်များ ရှင်သန်ကြီးထွားသည်အထိ တာဝန်ယူဆောင်ရွက် ရန်။

(ဈ) အစီရင်ခံတင်ပြခြင်းဆိုင်ရာ စည်းကမ်းချက်များ။ ပတ်ဝန်းကျင်နှင့် လူမှုရေးဆိုင်ရာ စီမံခန့်ခွဲမှုအစီအစဉ်များ၊ စောင့်ကြပ်ကြည့်ရှုရေးအစီအစဉ်များ အကောင်အထည်ဖော် ဆောင်ရွက်ခြင်းနှင့်စပ်လျဉ်း၍ အောက်ဖော်ပြပါကိစ္စရပ်များဖြစ်ပွားပါက ဝန်ကြီးဌာန သို့ နှောင့်နှေးမှုမရှိစေဘဲ အစီရင်ခံတင်ပြရမည်-

- (၁) ပစ္စည်းကိရိယာများ သို့မဟုတ် နည်းစနစ်များ မှားယွင်းအလုပ်လုပ်ခြင်း၊ ပျက်စီးခြင်း သို့မဟုတ် အလုပ်မလုပ်တော့ခြင်း၊
- (၂) သိသာထင်ရှားသော ညစ်ညမ်းမှုဖြစ်ပေါ်စေခဲ့သော (သို့မဟုတ်) ဖြစ်ပေါ်နေ စေသော သို့မဟုတ် ဖြစ်ပေါ်စေနိုင်သော မတော်တဆမှုတစ်ခု ဖြစ်ပွားခြင်း သို့မဟုတ် ထုတ်လွှတ်မှု ကန့်သတ်တန်ဖိုးဖြင့် ထိန်းချုပ်ထားခြင်းမရှိသည့် အရာဝတ္ထုတစ်ခု ထုတ်လွှတ်ခြင်း၊
- (၃) သတ်မှတ်ဖော်ပြထားသည့် ကန့်သတ်တန်ဖိုးတစ်ခုခုကို ကျော်လွန်ခြင်း၊
- (၄) ပတ်ဝန်းကျင်နှင့် သက်ရှိတို့၏ ကျန်းမာရေးတို့အပေါ် သိသာထင်ရှားသော ဆိုးကျိုးသက်ရောက်မှုများ ဖြစ်ပေါ်ခြင်း၊
- (၅) စီမံကိန်းအဆိုပြုသူသည် ယင်း၏ တာဝန်များ ပျက်ကွက်မှု သို့မဟုတ် အခြား လုပ်ငန်းများ ဆောင်ရွက်ရန်ပျက်ကွက်မှု သို့မဟုတ် ပတ်ဝန်းကျင်ထိန်းသိမ်းရေး ဆိုင်ရာ လိုက်နာဆောင်ရွက်မှုသက်သေခံလက်မှတ်နှင့် ပတ်ဝန်းကျင်စီမံခန့်ခွဲမှု



အစီအစဉ်ပါအတိုင်း လိုက်နာဆောင်ရွက်ရန် ပျက်ကွက်မှုများကို ဖြစ်နိုင်သမျှ ဆောလျင်စွာ ဝန်ကြီးဌာနသို့ စာဖြင့် အသိပေးတင်ပြရမည်။ ပျက်ကွက်မှု တစ်ရပ်ရပ်ကြောင့် အန္တရာယ်ဖြစ်စေနိုင်သော ပတ်ဝန်းကျင်အပေါ်သက်ရောက် မှုဖြစ်လာနိုင်သည့် အကြောင်းကိစ္စရပ် သို့မဟုတ် ဝန်ကြီးဌာနက အမြန်သိရှိရန် လိုအပ်သည့်အကြောင်း ကိစ္စရပ်ကို ၂၄ နာရီအတွင်း လည်းကောင်း၊ အခြား အကြောင်းကိစ္စရပ်များ အားလုံးတွင် စီမံကိန်းအဆိုပြုသူက ယင်းဖြစ်စဉ်ဖြစ် ရပ်ကို စတင်သိရှိသည့် အချိန်မှ ၇ ရက်အတွင်းလည်းကောင်း ဝန်ကြီးဌာနသို့ အသိပေးတင်ပြရမည်။

(၆) စီမံကိန်း၏အရွယ်အစား၊ နယ်ပယ်အတိုင်းအတာ၊ တည်နေရာ၊ အခင်းအကျင်း၊ နည်းပညာ၊ ကြိုတင်မျှော်မှန်းနိုင်သော ဆိုးကျိုးသက်ရောက်မှုကြောင့် ဖြစ်လာ သည့် အန္တရာယ်၊ ထုတ်လုပ်မှုနည်းလမ်း သို့မဟုတ် ညစ်ညမ်းမှုတားဆီးရန် သို့မဟုတ် လျှော့ချရန်ဆောင်ရွက်မှုတို့တွင် အဓိက ပြောင်းလဲခြင်း သို့မဟုတ် တိုးချဲ့ခြင်း သို့မဟုတ် ဒုတိယတိုးချဲ့ဆောင်ရွက်ရန် အဆိုပြုခြင်းဖြစ်ပါက စီမံကိန်းအဆိုပြုသူသည် သတ်မှတ်ထားသောအချိန်ဇယားအတွင်းပြောင်းလဲမှု များ၏ သတင်းအချက်အလက်များနှင့်အတူ ဝန်ကြီးဌာနသို့ တင်ပြရမည်။

(၇) စီမံကိန်းဧရိယာအတွင်း မမျှော်လင့်သော ဘေးအန္တရာယ်များကြောင့်လည်း ကောင်း၊ ပတ်ဝန်းကျင်နှင့်လူမှုရေးအခြေအနေ ပြောင်းလဲမှုများကြောင့်လည်း ကောင်း၊ ဖြစ်ပေါ်လာနိုင်သည့်ထိခိုက်မှုများအပေါ်မူတည်၍ သက်ဆိုင်ရာကဏ္ဍ အလိုက် စီမံခန့်ခွဲမှုအစီအစဉ်များအား ဝန်ကြီးဌာနသို့ ပြန်လည်တင်ပြရမည်။

(၈) စောင့်ကြပ်ကြည့်ရှုမှုအစီရင်ခံစာ တင်ပြရာတွင် အောက်ပါအချက်များ ပြည့်စုံ စွာ ပါဝင်တင်ပြရမည်-

(ကက) စည်းကမ်းချက်များအားလုံးကို လိုက်နာကြောင်း သက်သေခံစာရွက် စာတမ်း အထောက်အထားများ၊

(ခခ) ပတ်ဝန်းကျင်စီမံခန့်ခွဲမှုအစီအစဉ် အကောင်အထည်ဖော်မှု အတွက် တင်ပြထားသည့် အကောင်အထည်ဖော်မှုဇယားအတိုင်း ဆောင်ရွက် ရာတွင် အစီရင်ခံသည့် အချိန်အထိတိုးတက်မှု၊

(ဂဂ) ပတ်ဝန်းကျင်စီမံခန့်ခွဲမှုအစီအစဉ်အား အကောင်အထည်ဖော်ရာတွင် တွေ့ကြုံရသော အခက်အခဲများ၊ ယင်းအခက်အခဲများကို ကုစားရန် အကြံပြုချက်များနှင့် အလားတူ အခက်အခဲများ၊ အနာဂတ်တွင်တွေ့ ကြုံရနိုင်မှုကို တားဆီးကာကွယ်ရန် သို့မဟုတ် ရှောင်လွှဲရန် အဆိုပြု သည့်ဆောင်ရွက်မှုများ၊



(ဃဃ) ပတ်ဝန်းကျင်စီမံခန့်ခွဲမှု အစီအစဉ်ကို လိုက်နာဆောင်ရွက်ရန် ပျက်ကွက်သည့်အကြိမ်နှင့် အမျိုးအစား၊ အဆိုပြုသည့် ကုစားမှု ဆောင်ရွက်ချက်များနှင့် ကုစားမှုပြီးမြောက်ရမည့် အချိန်သတ်မှတ်ချက်များ၊

(ငင) လုပ်ငန်းခွင်နှင့် လူမှုအဖွဲ့အစည်း၏ ကျန်းမာရေး၊ ဘေးအန္တရာယ်ကင်းရှင်းရေးနှင့် ပတ်ဝန်းကျင်နှင့် စပ်လျဉ်း၍ ဖြစ်ပွားသော မတော်တဆမှုများနှင့် ဖြစ်စဉ်ဖြစ်ရပ်များ၊

(စစ) ပတ်ဝန်းကျင်စီမံခန့်ခွဲမှုအစီအစဉ်အရသတ်မှတ်ထားသည့် သို့မဟုတ် အခြားလိုအပ်သည့် ပတ်ဝန်းကျင်ဆိုင်ရာအတိုင်းအတာနှင့်စည်းကမ်းချက်များဆိုင်ရာ အချက်အလက်များအား စောင့်ကြပ်ကြည့်ရှုမှု။

(၉) စီမံကိန်းအဆိုပြုသူသည် တည်ဆောက်ရေးအဆင့်လုပ်ငန်းများ ဆောင်ရွက်ပြီးနောက်တွင် စီမံကိန်း၏ လုပ်ငန်းခွင်မြေပုံများ၊ လုပ်သားနေရာထိုင်ခင်းစီမံချက်များ၊ တည်ဆောက်ရေးလုပ်ငန်းကို ဤပတ်ဝန်းကျင်ထိန်းသိမ်းရေးဆိုင်ရာ လိုက်နာဆောင်ရွက်မှုသက်သေခံလက်မှတ်နှင့်အညီ ဆောင်ရွက်ခဲ့ကြောင်း အထောက်အထားများပါဝင်သည့် စီမံကိန်း၏ အပြီးသတ်လုပ်ငန်းအစီအစဉ်များကို ကနဦးတင်ပြမည့် စောင့်ကြပ်ကြည့်ရှုမှုအစီအစဉ်နှင့် ပူးတွဲ၍ ပတ်ဝန်းကျင်ထိန်းသိမ်းရေးဦးစီးဌာနသို့ တင်ပြရမည်။

(ည) ယဉ်ကျေးမှုအမွေအနှစ်ထိန်းသိမ်းစောင့်ရှောက်ရေးဆိုင်ရာ စည်းကမ်းချက်များ။ စီမံကိန်းဆောင်ရွက်မည့် နေရာဒေသများတွင် မြေပေါ်/မြေအောက်ရှိ ရှေးဟောင်းယဉ်ကျေးမှုအမွေအနှစ်နှင့် သက်ဆိုင်သည့် အထောက်အထားများ၊ ရှေးဟောင်းဝတ္ထုပစ္စည်းများ၊ ရှေးဟောင်းအဆောက်အအုံများ တွေ့ရှိပါက ရှေးဟောင်းသုတေသနနှင့် အမျိုးသားပြတိုက်ဦးစီးဌာနသို့ ချက်ချင်းဆက်သွယ် သတင်းပို့ အကြောင်းကြားရမည်။

(ဋ) လူမှုတာဝန်သိအစီအစဉ်ဆိုင်ရာ စည်းကမ်းချက်များ။ လူမှုတာဝန်သိအစီအစဉ်နှင့် စပ်လျဉ်း၍ အောက်ပါတို့ကို လိုက်နာဆောင်ရွက်ရမည်-

(၁) စီမံကိန်းအဆိုပြုသူသည် စီမံကိန်းကြောင့် ထိခိုက်ခံစားရသူများအား လက်ရှိ သို့မဟုတ် စီမံကိန်းမဆောင်ရွက်မီ ကာလထက် မနိမ့်ကျသော လူမှုစီးပွားရေး တည်ငြိမ်ခိုင်မာမှု ရရှိသည်အထိ ဆောင်ရွက်ပေးရန်နှင့် သက်မွေးဝမ်းကျောင်း လုပ်ငန်းများပြန်လည်တည်ထောင်ရေးနှင့်ပြန်လည်နေရာချထားရေးအစီအစဉ်များကို စီမံကိန်းကြောင့် ထိခိုက်ခံစားရသူများ၊ သက်ဆိုင်ရာအစိုးရဌာန၊ အဖွဲ့



အစည်းများ၊ အခြားသက်ဆိုင်သူများနှင့် တိုင်ပင်ဆွေးနွေး၍ လိုအပ်သလို ပံ့ပိုးနိုင်ရေး စီစဉ်ဆောင်ရွက်ရန်၊

(၂) ဒေသဖွံ့ဖြိုးရေးလုပ်ငန်းများ (Community Development Plan) ဆောင်ရွက်ရာတွင် သက်ဆိုင်ရာဒေသရှိ ဌာနဆိုင်ရာများ၊ မြို့နယ်ဖွံ့ဖြိုးတိုးတက်ရေးစီမံကိန်း (Township Development Plans) များနှင့် ချိတ်ဆက်ဆောင်ရွက်ရန်နှင့် စီမံကိန်းအနီးရှိဒေသခံပြည်သူများ၊ ဆက်စပ်ပတ်သက်သူများနှင့်စဉ်ဆက်မပြတ် တွေ့ဆုံဆွေးနွေးပြီး ၎င်းတို့၏ အကြံပြုချက်နှင့် လိုအပ်ချက်များအားအလေးထားပေါင်းစပ်ဆောင်ရွက်ရန်၊

(၄) အများပြည်သူသိရှိနိုင်ရေးဆိုင်ရာစည်းကမ်းချက်များ။ စီမံကိန်း အဆိုပြုသူသည် အတည်ပြုထားသည့် ပတ်ဝန်းကျင်စီမံခန့်ခွဲမှုအစီအစဉ်ကို စီမံကိန်းနှင့် ဆက်စပ်ပတ်သက်သူများနှင့် အများပြည်သူများသိရှိနိုင်ရေးအတွက် မြန်မာဘာသာဖြင့် ရေးသားဖော်ပြထားသော အကျဉ်းချုပ်အစီရင်ခံစာနှင့် လိုက်နာဆောင်ရွက်မည့် ပတ်ဝန်းကျင်နှင့်လူမှုဆိုင်ရာကတိကဝတ်များအား ဖြန့်ဝေအသိပေး ထုတ်ဖော်ကြေညာရမည်။

(၃) စောင့်ကြပ်ကြည့်ရှုမှုအစီအစဉ်ဆိုင်ရာ စည်းကမ်းချက်များ။ စောင့်ကြပ်ကြည့်ရှုမှုအစီအစဉ်နှင့်စပ်လျဉ်း၍ အောက်ပါအတိုင်း လိုက်နာဆောင်ရွက်ရမည်-

(၁) စီမံကိန်းအဆိုပြုသူသည် သက်ဆိုင်ရာ အခွင့်အမိန့်ရ အဖွဲ့အစည်းထံမှစာဖြင့် ခွင့်ပြုချက်ကို လက်ခံရရှိသည့်အခါ အကြိုတည်ဆောက်ခြင်း၊ တည်ဆောက်ခြင်း၊ လုပ်ငန်းလည်ပတ်ဆောင်ရွက်ခြင်း၊ လုပ်ငန်းရပ်စဲခြင်း၊ လုပ်ငန်းပိတ်သိမ်းခြင်း၊လုပ်ငန်းပိတ်သိမ်းပြီးကာလဟူသည့် စီမံကိန်းအဆင့်အားလုံးတွင်ဆိုးကျိုးသက်ရောက်မှုအားလုံးအတွက် စီမံကိန်းနှင့် ဆက်စပ်ဆောင်ရွက်မှုများအပေါ် မိမိကိုယ်မိမိ ဘက်စုံစောင့်ကြပ်ကြည့်ရှုစစ်ဆေးခြင်းကို လက်တွေ့စဉ်ဆက်မပြတ်ဆောင်ရွက်ရမည့်အပြင် သက်ဆိုင်ရာ ဥပဒေများ၊ နည်းဥပဒေများ၊ ပတ်ဝန်းကျင်ထိခိုက်မှုဆန်းစစ်ခြင်းဆိုင်ရာ လုပ်ထုံးလုပ်နည်း နှင့် စံချိန်စံညွှန်းများ၊ ပတ်ဝန်းကျင်ထိန်းသိမ်းရေးဆိုင်ရာ လိုက်နာဆောင်ရွက်မှု သက်သေခံလက်မှတ်ပါစည်းကမ်းသတ်မှတ်ချက်များနှင့် ပတ်ဝန်းကျင်စီမံခန့်ခွဲမှုအစီအစဉ်ပါ အချက်ကတိကဝတ်များကိုလိုက်နာဆောင်ရွက်ရန်၊

(၂) စီမံကိန်းအဆိုပြုသူသည် ပတ်ဝန်းကျင်ထိန်းသိမ်းရေးဆိုင်ရာ လိုက်နာဆောင်ရွက်မှု သက်သေခံလက်မှတ်တွင် သတ်မှတ်ဖော်ပြထားသည့် စောင့်ကြပ်ကြည့်ရှုရေးလုပ်ငန်းများကို မိမိအစီအစဉ်ဖြင့် ဆောင်ရွက်ရမည်။ ပတ်ဝန်းကျင်စီမံခန့်ခွဲမှုအစီအစဉ်တွင် ဖော်ပြထားသည့် စောင့်ကြပ်ကြည့်ရှုရေးလုပ်ငန်း



များကို မိမိအစီအစဉ်ဖြင့် ဆောင်ရွက်ရာမှ ရရှိသောရလဒ်များကို မှတ်တမ်းတင် ထိန်းသိမ်းထားရမည်။ ယင်းမှတ်တမ်းများတွင် နမူနာစုဆောင်းရယူခြင်းနှင့် ဓာတ်ခွဲဆန်းစစ်ခြင်းရလဒ်များ၊ ကိရိယာဖြင့်တိုင်းတာချက်များ၊ ချိန်ညှိတွက် ချက်ခြင်းများ (Calibrations)၊ စစ်ဆေးခြင်းများ၊ စမ်းသပ်ခြင်းနှင့် စာရင်း ကောက်ခြင်း၊ အချက်အလက်အခြေခံအဖြစ်အသုံးပြုသည့် ဆန်းစစ်လေ့လာမှု များစသည်တို့ပါဝင်ရမည်။ မှတ်တမ်းများအားလုံးသည် ဖတ်ရှုနိုင်ရမည်ဖြစ်ပြီး ကြောင်းကျိုးညီညွတ်စွာဖြင့် အသုံးပြုနိုင်ရမည်။ ပြင်ဆင်ဖြည့်စွက် မှုများရှိပါက မူရင်းမှတ်တမ်းနှင့် ပြင်ဆင်ဖြည့်စွက်ထားသော မှတ်တမ်းနှစ်မျိုးလုံးကို ဖတ်ရှု နိုင်သည့် သို့မဟုတ် ပြန်လည်ဖော်ဆောင်ရယူနိုင်သည့် နည်းလမ်းဖြင့် ပြင်ဆင် ဖြည့်စွက်ရမည်။ ဝန်ကြီးဌာနမှစာဖြင့် သီးခြားရေးသား သဘောတူထားခြင်း မရှိပါက မှတ်တမ်းများအားလုံးကို ထိန်းသိမ်းထားရန်၊

- (၃) စောင့်ကြပ်ကြည့်ရှုမည့်နယ်ပယ် (ရေ၊ လေ၊ ဆူညံသံ) များ၊ နည်းစနစ်များ၊ နမူနာ စုဆောင်းခြင်းနှင့် ဓာတ်ခွဲစမ်းသပ်ခြင်း၊ စောင့်ကြပ်တိုင်းတာမည့် နေရာ၊ အကြိမ်အရေအတွက်၊ အချိန်ဇယားနှင့် မှတ်တမ်းတင်ခြင်းနှင့် အစီရင်ခံခြင်း စသည်တို့ကို ရေးဆွဲ၍ အကောင်အထည်ဖော်ဆောင်ရွက်ပြီး သယံဇာတနှင့် သဘာဝပတ်ဝန်းကျင်ထိန်းသိမ်းရေးဝန်ကြီးဌာနသို့ ၆ လ တစ်ကြိမ်တင်ပြရန် နှင့် အများပြည်သူသိရှိစေရန် ဝန်ကြီးဌာနသို့ တင်ပြသည့်နေ့ရက်မှ ၁၀ ရက် အတွင်း ထုတ်ဖော်ကြေညာရန်၊
- (၄) ပတ်ဝန်းကျင်စီမံခန့်ခွဲမှုအစီအစဉ်တွင် ဖော်ပြထားသည့် ကုစားပြင်ဆင်ရေး လုပ်ငန်းများ၊ ကြိုတင်ကာကွယ်ရေးလုပ်ငန်းများ လိုက်နာဆောင်ရွက်ရန်နှင့် စောင့်ကြပ်ကြည့်ရှုရေးအစီအစဉ်တွင် ဖော်ပြထားသည့် ကတိကဝတ်အတိုင်း လိုက်နာအကောင်အထည်ဖော်ဆောင်ရွက်ရန်၊
- (၅) စီမံကိန်းအဆိုပြုသူသည် စောင့်ကြပ်ကြည့်ရှုမှုအစီရင်ခံစာအား ဤဝန်ကြီး ဌာနသို့ တင်ပြသည့် နေ့ရက်မှ ၁၀ ရက်အတွင်း အမျိုးသားလုံခြုံရေး ဆိုင်ရာ ကိစ္စရပ်များမှတစ်ပါး အများပြည်သူ သိရှိနိုင်ရန် စီမံကိန်း၏ ဝက်ဘ်ဆိုဒ်တွင် လည်းကောင်း၊ စာကြည့်တိုက်များ၊ ပြည်သူ့ခန်းမများ စသည့် အများပြည်သူ စုဝေးရာနေရာများတွင်လည်းကောင်း၊ စီမံကိန်းရုံးဌာနများတွင်လည်းကောင်း အများ ပြည်သူ့သိရှိနိုင်စေရန်တင်ပြရမည်။ မည်သည့်အဖွဲ့အစည်း သို့မဟုတ် ပုဂ္ဂိုလ်မဆို စောင့်ကြပ်ကြည့်ရှုမှုအစီရင်ခံစာ၏ ဒီဂျစ်တယ်မိတ္တူကို တောင်းခံ နိုင်ပြီး စီမံကိန်းအဆိုပြုသူသည် ယင်းတောင်းခံချက်ကို ရရှိပြီးနောက် ၁၀ ရက်



အတွင်း ဒီဂျစ်တယ်မိတ္တူကို အီးမေးလ်ဖြင့်ဖြစ်စေ၊ တောင်းခံသူနှင့် သဘော တူညီထားသည့် အခြားနည်းလမ်းဖြင့်ဖြစ်စေ ပေးပို့ရန်၊

- (၆) စီမံကိန်းအဆိုပြုသူသည် စီမံကိန်းလုပ်ငန်းများ သို့မဟုတ် စီမံကိန်းနှင့် ဆက်စပ်သည့် လုပ်ငန်းများကို ဆောင်ရွက်နေသည့် စီမံကိန်းရုံး၊ စီမံကိန်း လုပ်ငန်းခွင်နေရာနှင့် အခြားမည်သည့်နေရာကိုမဆို ဝန်ကြီးဌာနမှဖြစ်စေ၊ ဝန်ကြီးဌာနအား ကိုယ်စားပြုသူများမှဖြစ်စေ စောင့်ကြပ်ကြည့်ရှုစစ်ဆေးခြင်း နှင့်စပ်လျဉ်း၍ ပုံမှန်အလုပ်ချိန်အတွင်း မည်သည့်အချိန်တွင်မဆို ဝင်ရောက် ကြည့်ရှုနိုင်ရေး ခွင့်ပြုရန်၊
- (၇) အရေးပေါ်အခြေအနေတစ်ရပ် ဖြစ်ပေါ်လျှင်သော်လည်းကောင်း၊ စီမံကိန်းသည် သက်ဆိုင်ရာပတ်ဝန်းကျင်နှင့် လူမှုရေးဆိုင်ရာ သတ်မှတ်ချက်များအားချိုး ဖောက်သည် သို့မဟုတ် ချိုးဖောက်နိုင်ဖွယ်ရှိသည်ဟု ဝန်ကြီးဌာနက ထင်မြင် ယူဆလျှင်သော်လည်းကောင်း၊ ဝန်ကြီးဌာနက သတ်မှတ်သည့် မည်သည့် အချိန်တွင်မဆို စီမံကိန်းလုပ်ငန်းခွင်ရှိ မည်သည့်နေရာမဆိုချက်ချင်းဝင် ရောက်နိုင်ရေး ခွင့်ပြုရန်၊
- (၈) စီမံကိန်းအဆိုပြုသူသည် ဝန်ကြီးဌာနကစစ်ဆေးခြင်းကို ဆောင်ရွက်ရန်လိုအပ် သည့် ဓာတ်ပုံရိုက်ကူးခြင်း၊ အသံသွင်းခြင်း၊ ဗီဒီယို ရိုက်ကူးခြင်း၊ မြေသား၊ နန်း အနည်အနှစ်၊ ရေနှင့် လေမှုန့်များရယူခြင်းနှင့် ကွန်ပျူတာများကို စစ်ဆေး ခြင်း၊ ဒီဂျစ်တယ်စာတွဲများအပါအဝင် စာရွက်စာတမ်းအထောက်အထားများကို မိတ္တူကူးခြင်း၊ လူပုဂ္ဂိုလ်များကို တွေ့ဆုံမေးမြန်းခြင်းနှင့် လိုအပ်သည်ဟု ယူဆ သည့် အခြားစုံစမ်းစစ်ဆေးခြင်းအပါအဝင် မည်သည့်နည်းလမ်းဖြင့်မဆို စစ်ဆေး ဆောင်ရွက်ခြင်းကို လိုက်နာဆောင်ရွက်ရန်၊
- (၉) ဝန်ကြီးဌာနမှဖြစ်စေ၊ ဝန်ကြီးဌာနအားကိုယ်စားပြုသူများမှဖြစ်စေပတ်ဝန်းကျင် စစ်ဆေးသည့် ကုန်ကျစရိတ်များ၊ စစ်ဆေးသူများအတွက် ကုန်ကျစရိတ်များ ကျခံခြင်းနှင့် ပတ်သက်၍ ပတ်ဝန်းကျင်ထိခိုက်မှု ဆန်းစစ်ခြင်းဆိုင်ရာ လုပ်ထုံး လုပ်နည်း အပိုဒ် ၁၂၂ နှင့်အညီ စီမံကိန်းအဆိုပြုသူမှ ကျခံရန်။

(ဗ) ရန်ပုံငွေထားရှိမှုဆိုင်ရာစည်းကမ်းချက်များ။ ပတ်ဝန်းကျင်စီမံခန့်ခွဲမှုအစီအစဉ် အတွက် လျာထားအသုံးစရိတ်ကို အစီရင်ခံစာ၌ဖော်ပြထားသည့်အတိုင်း ထားရှိသုံးစွဲ ရမည်-



(၁) ပတ်ဝန်းကျင်ထိန်းသိမ်းရေးနည်းဥပဒေများ၊ နည်းဥပဒေ ၂၉၊ ၃၀၊ ၃၁ အရ သဘာဝသယံဇာတများ ထုတ်ယူရောင်းဝယ်သုံးစွဲသည့် လုပ်ငန်းများမှ အကျိုး

အမြတ်၏ တစ်စိတ်တစ်ပိုင်းကို ပတ်ဝန်းကျင်ထိန်းသိမ်းရေးလုပ်ငန်း ရန်ပုံငွေသို့ ထည့်ဝင်ရန်၊

- (၂) သတ္တုတွင်းပိတ်သိမ်းခြင်းကို မြန်မာ့သတ္တုတွင်းနည်းဥပဒေများ၊ နည်းဥပဒေ ၁၈၆ပါ သတ်မှတ်ချက်နှင့်အညီ ဆောင်ရွက်မည့်လုပ်ငန်းစဉ်များကို လိုက်နာ ဆောင်ရွက်ရန်နှင့် မြန်မာ့သတ္တုတွင်းနည်းဥပဒေများ၊ နည်းဥပဒေ ၁၉၂ နှင့်အညီ ပြန်လည်ထူထောင်ခြင်းလုပ်ငန်းများအတွက် ရန်ပုံငွေထူထောင်ထားရန်၊
- (၃) ပတ်ဝန်းကျင်ထိခိုက်ပျက်စီးမှုများအပေါ် အရည်အသွေးထိန်းသိမ်းရေးနှင့် ဖွံ့ဖြိုးတိုးတက်စေရေးအတွက် မြန်မာ့သတ္တုတွင်းနည်းဥပဒေများ၊ နည်းဥပဒေ ၁၈၉၊ ၁၉၀၊ ၁၉၁၊ ၁၉၂၊ ၁၉၃ တို့နှင့်အညီ လိုက်နာဆောင်ရွက်ပြီး ပတ်ဝန်းကျင် ထိန်းသိမ်းရေး ရန်ပုံငွေထူထောင်ထားရှိရန်။

သက်သေခံလက်မှတ်ဆိုင်ရာစည်းကမ်းချက်များ

၈။ သက်သေခံလက်မှတ်ဆိုင်ရာ စည်းကမ်းချက်များနှင့်ပတ်သက်၍ အောက်ပါတို့ကို လိုက်နာ ဆောင်ရွက်ရမည်-

- (က) ဤပတ်ဝန်းကျင်ထိန်းသိမ်းရေးဆိုင်ရာ လိုက်နာဆောင်ရွက်မှု သက်သေခံလက်မှတ် သက်တမ်းသည် ထုတ်ပေးသည့်နေ့ရက်မှစ၍ (၅)နှစ် ဖြစ်သည်။ စီမံကိန်းအဆိုပြုသူ သည် ပတ်ဝန်းကျင်ထိန်းသိမ်းရေးဆိုင်ရာ လိုက်နာဆောင်ရွက်မှု သက်သေခံလက်မှတ် သက်တမ်းမကုန်ဆုံးမီ ၆ လ ကြိုတင်၍ သက်တမ်းတိုးရန် ဝန်ကြီးဌာနသို့ လျှောက် ထားရန်၊
- (ခ) စီမံကိန်းအဆိုပြုသူသည် သက်သေခံလက်မှတ်ရရှိပြီး ပထမ ၂ နှစ်အတွင်း စီမံကိန်း၏ အကောင်အထည်ဖော်မှုကို စတင်ဆောင်ရွက်ရမည်။ ထိုသို့ဆောင်ရွက်ခြင်းကို စတင် ဆောင်ရွက်သည့်နေ့မှ ရက်ပေါင်း ၃၀ ထက် နောက်မကျစေဘဲ ဦးစီးဌာနသို့ စာဖြင့် သတင်းပို့အကြောင်းကြားရမည့်အပြင် စီမံကိန်းကို အကောင်အထည် ဖော်ရာတွင် ပါဝင်သော ဆောင်ရွက်မှုများကို သတ်မှတ်ဖော်ပြရန်၊
- (ဂ) စီမံကိန်းအဆိုပြုသူသည်စီမံကိန်းအကောင်အထည်ဖော်မှုကို မည်သည့်အတွက်ကြောင့် စတင်နိုင်ခြင်းမရှိကြောင်းနှင့် စတင်အကောင်အထည်ဖော်နိုင်ရန် အချိန်ကာလ မည်မျှ လိုအပ်ကြောင်းကို အကျိုးအကြောင်းဖော်ပြ၍ ထိုလိုအပ်သည့် ကာလအတွက် အချိန် တိုးပေးရန် တင်ပြချက်အရ ဝန်ကြီးဌာနက အချိန်တိုးပေးသည့် ကိစ္စမှတစ်ပါး ပတ်ဝန်းကျင်ထိန်းသိမ်းရေးဆိုင်ရာ လိုက်နာဆောင်ရွက်မှု သက်သေခံလက်မှတ်ရရှိပြီး ၂ နှစ်အတွင်း စီမံကိန်းကို 'ထိရောက်စွာ အကောင်အထည်ဖော်မှုအား စတင်ဆောင် ရွက်ခြင်း မပြုလျှင် ပတ်ဝန်းကျင်စီမံခန့်ခွဲမှုအစီအစဉ်ကို အသစ်ပြုလုပ်တင်ပြရန်။



(ဃ) စီမံကိန်း အကောင်အထည်ဖော်ဆောင်ရွက်ရာတွင် အောက်ပါအချက်များ တွေ့ရှိရပါက ပတ်ဝန်းကျင်ထိန်းသိမ်းရေးဆိုင်ရာ လိုက်နာဆောင်ရွက်မှုသက်သေခံလက်မှတ်ပါ စည်းကမ်းချက်များကို ဝန်ကြီးဌာနမှ ပြင်ဆင်ခြင်း သို့မဟုတ် ပတ်ဝန်းကျင်စီမံခန့်ခွဲမှု အစီအစဉ်ကို ပြန်လည်ပြင်ဆင်စေပြီး တင်ပြရန် ညွှန်ကြားပါက စီမံကိန်းအဆိုပြုသူက လိုက်နာဆောင်ရွက်ရမည်-

- (၁) စီမံကိန်းကြောင့် အမှန်တကယ်ထိခိုက်မှု သို့မဟုတ် ထိခိုက်နိုင်မှုများကို လျော့ချရန် ဆောင်ရွက်မှုများသည် ပြည့်စုံမှုမရှိခြင်း သို့မဟုတ် လုံလောက်မှု မရှိခြင်း၊
- (၂) စီမံကိန်း၏ ဆိုးကျိုးသက်ရောက်မှုများသည် မည်ကဲ့သို့ထိခိုက်မှုဖြစ်စေကြောင်း သို့မဟုတ် ဖြစ်စေနိုင်ကြောင်း သို့မဟုတ် ဖြစ်လာကြောင်း သိရှိနိုင်ရန် သတင်း အချက်အလက်သစ်များ ထွက်ပေါ်လာခြင်း၊
- (၃) စီမံကိန်းသည် ပတ်ဝန်းကျင်စီမံခန့်ခွဲမှုအစီအစဉ်ကို မူလအတည်ပြုခဲ့သည့် အချိန်မှ ကြိုတင်သိမြင်နိုင်ခြင်းမရှိသော ဆိုးကျိုးသက်ရောက်မှုများရှိခြင်း၊
- (၄) စီမံကိန်း၏ဆိုးကျိုးသက်ရောက်မှုများသည် ပတ်ဝန်းကျင်စီမံခန့်ခွဲမှုအစီ အစဉ်၊ ပတ်ဝန်းကျင်ထိန်းသိမ်းရေးဆိုင်ရာလိုက်နာဆောင်ရွက်မှုသက်သေခံလက်မှတ် နှင့် စည်းကမ်းချက်များထုတ်ပေးခြင်း၊ ပြင်ဆင်ခြင်း၊ တင်သွင်းခြင်းနှင့် အတည် ပြုခြင်းများအတွက် အခြေခံအချက်များ ထုတ်ဖော်ခဲ့စဉ်က မျှော်မှန်းထားသည့် ထိခိုက်မှုထက် ပိုမိုကြီးမားခြင်း၊
- (၅) အကောင်းဆုံးရရှိနိုင်သော နည်းလမ်းအဓိပ္ပာယ်ဖွင့်ဆိုချက်အရ စီမံကိန်း၏ ဆိုးကျိုး သက်ရောက်မှုကို ထူးခြားစွာ လျော့ချနိုင်ခြင်း၊
- (၆) စီမံကိန်း၏ ဆိုးကျိုးသက်ရောက်မှုများကို စီမံကိန်းတွင် စီးပွားရေးအရ သိသိ သာသာ အပိုကုန်ကျစရိတ် မဖြစ်စေဘဲ အလေ့အကျင့်ကောင်းများဖြင့် လျော့ချ နိုင်ခြင်း၊
- (၇) ပတ်ဝန်းကျင်ထိန်းသိမ်းရေးဆိုင်ရာလိုက်နာဆောင်ရွက်မှုသက်သေခံလက်မှတ် တွင် သတ်မှတ်ထားသော နည်းလမ်းများ/ စည်းကမ်းချက်များသည် ဆိုးကျိုး သက်ရောက်မှုများကို လျော့ချရာတွင် မလိုအပ်တော့ဟု ဆုံးဖြတ်နိုင်ခြင်း။

ပတ်ဝန်းကျင်ထိန်းသိမ်းရေးရန်ပုံငွေဆိုင်ရာ စည်းကမ်းချက်များ။

၉။ ပတ်ဝန်းကျင်ထိန်းသိမ်းရေးဆိုင်ရာ ရန်ပုံငွေနှင့်စပ်လျဉ်း၍ တစ်ဖက်ပါတို့ကို လိုက်နာဆောင်ရွက်ရမည်-



- (က) ပတ်ဝန်းကျင်ထိန်းသိမ်းရေးနည်းဥပဒေ ၃၀ နှင့်အညီ ညစ်ညမ်းမှု (ထုတ်လွှတ်မှု၊ စွန့်ပစ်ပစ္စည်း) ဖြစ်စေခြင်းအတွက် ပေးဆောင်ငွေများ၊ သယံဇာတအသုံးပြုမှုနှင့် ဂေဟစနစ်ဝန်ဆောင်မှုများမှ အကျိုးရရှိခြင်းအတွက် ပတ်ဝန်းကျင်ထိန်းသိမ်းရေး ရန်ပုံငွေတွင် ပေးဆောင်ငွေများအဖြစ် ထည့်ဝင်ရန် ပတ်ဝန်းကျင်ထိန်းသိမ်းရေး ကော်မတီ၏ အတည်ပြုချက်ဖြင့် ဝန်ကြီးဌာနက သတ်မှတ်ပါက စီမံကိန်းအဆိုပြုသူမှ ငွေကြေး ထည့်ဝင်ရန်၊
- (ခ) စီမံကိန်းအဆိုပြုသူသည် သတ္တုတွင်းနည်းဥပဒေ ၁၉၂ (က) အရ နိုင်ငံတော်ပိုင် ဘဏ်တစ်ခုခုတွင် ရန်ပုံငွေတစ်ရပ်ကို ထူထောင်ထားရှိရန်၊ ဝန်ကြီးဌာနသည် ပတ်ဝန်းကျင်နှင့်လူမှုစီးပွားထိခိုက်မှု သို့မဟုတ် ထိခိုက်ရန်အလားအလာရှိမှုများကို ကုစားပြင်ဆင်ရန်ချက်ချင်းဆောင်ရွက်သည့် လုပ်ငန်းများတွင် ထိုငွေရေးကြေးရေး အာမခံချက်ကို အသုံးပြုရန်၊
- (ဂ) စီမံကိန်းအဆိုပြုသူသည် ငွေရေးကြေးရေးအာမခံချက်များအားလုံးကို ဝန်ကြီးဌာနမှ ပတ်ဝန်းကျင်ထိန်းသိမ်းရေးကော်မတီ၏ အတည်ပြုချက်ဖြင့် သတ်မှတ်/ပြင်ဆင်တောင်းခံပါက ထည့်ဝင်ရန်။

အထွေထွေစည်းကမ်းချက်များ

- ၁၀။ စီမံကိန်းအဆိုပြုသူသည် စီမံကိန်းဒီဇိုင်းနှင့် စီမံကိန်းလုပ်ငန်းများကို ပြင်ဆင်ရန်ရှိပါက ဝန်ကြီးဌာနသို့ ကြိုတင်အသိပေးတင်ပြရမည်။
- ၁၁။ ဤပတ်ဝန်းကျင်ထိန်းသိမ်းရေးဆိုင်ရာ လိုက်နာဆောင်ရွက်မှု သက်သေခံလက်မှတ်သည် လက်မှတ်ပါလုပ်ငန်းနှင့်သာ သက်ဆိုင်စေရမည်။
- ၁၂။ ဤပတ်ဝန်းကျင်ထိန်းသိမ်းရေးဆိုင်ရာ လိုက်နာဆောင်ရွက်မှု သက်သေခံလက်မှတ်သည် ပတ်ဝန်းကျင်ထိန်းသိမ်းရေးနှင့် လူမှုရေးဆိုင်ရာ လိုက်နာဆောင်ရွက်ရန်ဖြစ်ပြီး စီမံကိန်းလုပ်ငန်းဆောင်ရွက်ခွင့်ပြုမိန့်မှာ သက်ဆိုင်ရာဌာန၏ မူဝါဒ၊ ဥပဒေ၊ နည်းဥပဒေများ၊ လုပ်ထုံးလုပ်နည်း၊ လမ်းညွှန်ချက်များနှင့်အညီ ဆောင်ရွက်ရန်ဖြစ်သည်။ စီမံကိန်းသက်တမ်းအတွင်း စစ်ဆေးမှုပြုလုပ်ချိန်တွင် ခွင့်ပြုမိန့်စာရွက်စာတမ်း အထောက်အထားများအားလုံးကို တင်ပြရမည်။
- ၁၃။ စီမံကိန်းပိုင်ရှင်နှင့် အဆိုပြုထားသောလွှဲပြောင်းလက်ခံသူတို့၏ ပူးပေါင်းလျှောက်ထားချက်အရ ဤသက်သေခံလက်မှတ် သို့မဟုတ် ယင်း၏အစိတ်အပိုင်းတစ်ရပ်ရပ်ကို အဆိုပြုထားသော လွှဲပြောင်းလက်ခံသူထံ ဝန်ကြီးဌာန၏ ခွင့်ပြုချက်ရရှိပြီးမှသာ လွှဲပြောင်းရမည်။
- ၁၄။ ပတ်ဝန်းကျင်ထိခိုက်မှုဆန်းစစ်ခြင်းဆိုင်ရာ လုပ်ထုံးလုပ်နည်း၊ အပိုဒ် ၁၀၂ အရ စီမံကိန်းအဆိုပြုသူသည် မိမိကိုယ်တိုင်ကြောင့်ဖြစ်စေ မိမိကိုယ်စားဆောင်ရွက်ရန် ခန့်ထားခြင်း သို့မဟုတ် ငှားရမ်းခြင်း သို့မဟုတ် အခွင့်အာဏာပေးခြင်း ပြုထားသည့် ကန်ထရိုက်တာ၊ လက်ခွဲဆောင်ရွက်



ပေးသူ ဆပ်ကန်ထရိုက်တာ၊ အရာရှိ၊ အလုပ်သမား၊ ကိုယ်စားလှယ် သို့မဟုတ် အတိုင်ပင်ခံများ၏ ပြုလုပ်မှု သို့မဟုတ် ပျက်ကွက်မှုကြောင့်ဖြစ်စေ ပေါ်ပေါက်သည့် ဆိုးကျိုးသက်ရောက်မှုများ အားလုံး တို့အတွက် တာဝန်ရှိသည်။

၁၅။ စီမံကိန်းအဆိုပြုသူသည် ဤပတ်ဝန်းကျင်ထိန်းသိမ်းရေးဆိုင်ရာ လိုက်နာဆောင်ရွက်မှု သက်သေခံလက်မှတ်ပါ စည်းကမ်းချက်များကို လိုက်နာမှု မရှိပါက ပတ်ဝန်းကျင်ထိန်းသိမ်းရေး ဥပဒေ၊ နည်းဥပဒေများ၊ လုပ်ထုံးလုပ်နည်းများနှင့်အညီ အရေးယူခြင်းခံရမည်။

