



ပြည်ထောင်စုသမ္မတမြန်မာနိုင်ငံတော်အစိုးရ
သယံဇာတနှင့်သဘာဝပတ်ဝန်းကျင်ထိန်းသိမ်းရေးဝန်ကြီးဌာန
နေပြည်တော်



ပင်လယ်နေကြယ်ကုမ္ပဏီလီမိတက်မှ စစ်ကိုင်းတိုင်းဒေသကြီး၊ ကသာခရိုင်၊ ကောလင်းမြို့နယ်၊
ရှမ်းကလုံးကျေးရွာအုပ်စုရှိ ဒုတ္တာကုန်းလုပ်ကွက် အမှတ် (၁) နှင့် (၂) လုပ်ကွက်တို့တွင်
ကြေးနီသတ္တုအလတ်စား ထုတ်လုပ်မှုလုပ်ငန်းအတွက် တင်ပြလာသော
ပတ်ဝန်းကျင်စီမံခန့်ခွဲမှုအစီအစဉ်၏

ပတ်ဝန်းကျင်ထိန်းသိမ်းရေးဆိုင်ရာ လိုက်နာဆောင်ရွက်မှု သက်သေခံလက်မှတ်
(Environmental Compliance Certificate-ECC)

ရက်စွဲ။ ၂၀၂၃ ခုနှစ်၊ စက်တင်ဘာလ ၂၉ ရက်



ပြည်ထောင်စုသမ္မတမြန်မာနိုင်ငံတော်အစိုးရ

သယံဇာတနှင့်သဘာဝပတ်ဝန်းကျင်ထိန်းသိမ်းရေးဝန်ကြီးဌာန

ပတ်ဝန်းကျင်ထိန်းသိမ်းရေးဆိုင်ရာလိုက်နာဆောင်ရွက်မှု သက်သေခံလက်မှတ်

(Environmental Compliance Certificate - ECC)

သက်သေခံလက်မှတ်အမှတ်။ ECC(၄၅၀) ရက်စွဲ။ ၂၀၂၃ခုနှစ်၊ စက်တင်ဘာလ ၂၉ရက်

၁။ သယံဇာတနှင့် သဘာဝပတ်ဝန်းကျင်ထိန်းသိမ်းရေးဝန်ကြီးဌာနသည် ပတ်ဝန်းကျင်ထိန်းသိမ်းရေးဥပဒေ (ပြည်ထောင်စုလွှတ်တော် ဥပဒေအမှတ် ၉/၂၀၁၂) နှင့် ပတ်ဝန်းကျင်ထိခိုက်မှုဆန်းစစ်ခြင်းဆိုင်ရာလုပ်ထုံးလုပ်နည်း (အမိန့်ကြော်ငြာစာအမှတ် ၆၁၆/၂၀၁၅) တို့အရ နောက်ဆက်တွဲ(က) တွင် ဖော်ပြထားသော အဆိုပြုစီမံကိန်းအား နောက်ဆက်တွဲ(ခ) ပါ စည်းကမ်းချက်များကို လိုက်နာဆောင်ရွက်စေလျက် ဤပတ်ဝန်းကျင်ထိန်းသိမ်းရေးဆိုင်ရာ လိုက်နာဆောင်ရွက်မှု သက်သေခံလက်မှတ် (Environmental Compliance Certificate - ECC) ကို ထုတ်ပေးလိုက်သည်-

- (က) စီမံကိန်းအဆိုပြုသူ - ဦးမိုက်ကယ်မုန်ဒန်အောင်၊ တာဝန်ခံဒါရိုက်တာ
- (ခ) ဆက်သွယ်ရန် လိပ်စာ - အမှတ်-၉၀၂၊ အိုလံပစ်တာဝါ၊ ကမ်းနားလမ်း၊ ဆင်မင်းရပ်ကွက်၊ အလုံမြို့နယ်၊ ရန်ကုန်မြို့၊ ၀၇၄-၂၉၄၃၃၊ ၀၉-၄၄၁၁၈၈၈၈ seasunstar@nptmail.net ပင်လယ်နေကြယ်ကုမ္ပဏီလီမိတက်
- (ဂ) စီမံကိန်းအမျိုးအစား - ကြေးနီသတ္တုအလတ်စားထုတ်လုပ်မှုလုပ်ငန်း
- (ဃ) စီမံကိန်းကာလ - အခွင့်အမိန့်ရအဖွဲ့အစည်းကခွင့်ပြုသည့်ကာလ
- (င) စီမံကိန်း၏ အရွယ်အစား - မြေဧရိယာ(၄၉.၅)ဧက
- (စ) စီမံကိန်းတည်နေရာ - စစ်ကိုင်းတိုင်းဒေသကြီး၊ ကသာခရိုင်၊ ကောလင်းမြို့နယ်၊ ရှမ်းကလုံကျေးရွာအုပ်စု
- (ဆ) ECC သက်တမ်း - (၅)နှစ်

စတင်ထုတ်ပေးရက် - ၁၁-၈-၂၀၂၂
သက်တမ်းကုန်ဆုံးရက်- ၁၀-၈-၂၀၂၇

(ဇ) အတည်ပြုအစီရင်ခံစာ - အမှတ် (၁) သတ္တုတွင်းလုပ်ငန်းမှတစ်ဆင့် တင်ပြထားသည့် ၁၅-၁၂-၂၀၂၁ ရက်စွဲပါ စာအမှတ်၊ ၉၂၆၈/၅၃၉/ပင်လယ်နေကြွယ်/ စီမံကိန်း(၂၂)/ ၂၀၂၁

စည်းကမ်းချက်များသတ်မှတ်ခြင်း

၂။ အောက်ဖော်ပြပါ ရည်ရွယ်ချက်များ ရရှိနိုင်ရေးအတွက် ဤသက်သေခံလက်မှတ်၏ နောက်ဆက်တွဲပါ စည်းကမ်းချက်များကို လိုက်နာဆောင်ရွက်ရန် သတ်မှတ်ထားခြင်းဖြစ်ပါသည်-

- (က) ပတ်ဝန်းကျင်နှင့် လူမှုဆိုင်ရာ ဆိုးကျိုးသက်ရောက်မှုများကို ကြိုတင်ကာကွယ်ရေး၊ အနိမ့်ဆုံးဖြစ်စေရေးနှင့် ထိခိုက်မှုများကို ပြန်လည်ကုစားရေး ဆောင်ရွက်ပေးရန်၊
- (ခ) စီမံကိန်းအဆိုပြုသူ၏ စီမံကိန်းဆိုင်ရာ ကတိကဝတ်များနှင့် လိုက်နာထမ်းဆောင် ရမည့် တာဝန်များကို သတ်မှတ်ရန်၊
- (ဂ) လက်ခံနိုင်သော ပတ်ဝန်းကျင်အရည်အသွေး ဖြစ်စေရေးအတွက် စံချိန်စံညွှန်းများ နှင့် အရည်အသွေးတိုင်းတာရေးနည်းလမ်းများ သတ်မှတ်ရန်၊
- (ဃ) စောင့်ကြပ်ကြည့်ရှုခြင်းနှင့် အစီရင်ခံခြင်းတို့ကို ပုံမှန်ဆောင်ရွက်စေရန်၊
- (င) စီမံကိန်းတွင် စဉ်ဆက်မပြတ် ဆောင်ရွက်သွားရမည့် ပတ်ဝန်းကျင်စီမံခန့်ခွဲရေး အစီအမံတစ်ရပ်ကို ရေးဆွဲဆောင်ရွက်ရန်။



Handwritten signature in blue ink

(လှမောင်သိန်း)

အမြဲတမ်းအတွင်းဝန်

သယံဇာတနှင့်သဘာဝပတ်ဝန်းကျင်ထိန်းသိမ်းရေးဝန်ကြီးဌာန

ပင်လယ်နေကြယ်ကုမ္ပဏီလီမိတက်က စစ်ကိုင်းတိုင်းဒေသကြီး၊ ကောလင်းမြို့နယ်၊

ရှမ်းကလုံကျေးရွာတွင် ကြေးနီသတ္တုအလတ်စားတူးဖော်လုပ်ငန်း၏ စီမံကိန်းအကြောင်းအရာ

၁။ ပင်လယ်နေကြယ်ကုမ္ပဏီလီမိတက်က စစ်ကိုင်းတိုင်းဒေသကြီး၊ ကောလင်းမြို့နယ်၊ ရှမ်းကလုံကျေးရွာတွင်ကြေးနီသတ္တုအလတ်စားတူးဖော်လုပ်ငန်းအတွက် အမှတ်(၁) သတ္တုတွင်း လုပ်ငန်းမှတစ်ဆင့် ၁၅-၁၂-၂၀၂၁ ရက်စွဲပါစာအမှတ်၊ ၉၂၆၈/၅၃၉ /ပင်လယ်နေကြယ် /စီမံကိန်း (၂၂)/၂၀၂၁ ဖြင့် တင်ပြခဲ့သည့် အပြီးသတ် ပတ်ဝန်းကျင်စီမံခန့်ခွဲမှုအစီရင်ခံစာကို ပတ်ဝန်းကျင် ထိန်းသိမ်းရေးဆိုင်ရာ လိုက်နာဆောင်ရွက်မှု သက်သေခံလက်မှတ် (Environmental Compliance Certificate - ECC) ထုတ်ပေးခြင်း ဖြစ်သည်။

၂။ **စီမံကိန်းအဆိုပြုသူ။** ဦးမိုက်ကယ်မုန်ဒန်အောင် ၊ တာဝန်ခံဒါရိုက်တာ. ၊ အမှတ်- ၉၀၂၊ အိုလံပစ်တာဝါ၊ ကမ်းနားလမ်း၊ ဆင်မင်းရပ်ကွက်၊ အလုံမြို့နယ်၊ ရန်ကုန်မြို့ ၊ ၀၇၄-၂၉၄၃၃၊ ၀၉-၄၄၁၁၈၈၈၈ ၊ seasunstar@nptmail.net ၊ ဖြစ်ပါသည်။

၃။ **စီမံကိန်းဆောင်ရွက်ပုံအဆင့်ဆင့်။** အဆိုပြုစီမံကိန်းသည် မြေဧရိယာ(၄၉.၅)ဧက ကျယ်ဝန်း၍ မြေအောက်တူးဖော်သည့်နည်းစနစ်ဖြင့် တူးဖော်ထုတ်လုပ်မည်ဖြစ်ခြင်း၊ ကြေးနီ သတ္တုလုပ်ကွက်တွင် ကြေးနီပါဝင်သည့် ပြုံးမြေစာများကို တူးဖော်၍ရရှိလာသော ကြေးနီ သတ္တုများကိုမျောတိုက်ခြင်းနည်းစနစ် (Floatation Method)၊ သံလိုက်ဖြင့်သန့်စင်ခြင်း နည်းစနစ် များဖြင့် သန့်စင်ဖြစ်ခြင်း၊ ကြေးနီသတ္တု တွေ့ရှိသည့် တောင်စောင်းအား လိုဏ်ဂူ (Adit) တူးဖော် မည်ဖြစ်ပြီး သတ္တုတွေ့ရှိမှု အပေါ်မူတည်ပြီး (Cross Cut) လိုဏ်ဖြတ်များ၊ စိုက်ကျင်း (Test pit) များ တူးဖော်ခြင်း၊ သတ္တုမပါသည့် ပြုံးကျောက်များအား တွန်းလှည်းများဖြင့်သယ်ယူပြီး လိုဏ်မ၊ လိုဏ်ဖြတ်များတွင် ဒေါက်အဖြစ်ဖို့ခြင်း၊ လိုဏ်ဂူအပြင်သို့ သယ်ပြီး စုပုံကျင်း (Waste Dumping Site) တွင် စွန့်ပစ်ခြင်း၊ သတ္တုပါသည့် ပြုံးကျောက်များအား လိုဏ်ဂူအပြင်သို့သယ်ထုတ်ပြီး ပြုံးကြိတ်ခွဲစက် (Crushing Grinding) ဖြင့် ကြိတ်ခွဲ၍ ကြေးနီသတ္တုပါသော ကြိတ်ခွဲစာ များအား မျောလောင်းခြင်းနည်းစနစ် (Floating Method) ဖြင့်မျောလောင်း၍ မျောစာတွင် တင်ပြီး လှုပ်ခါစက် (Shaking Table) ဖြင့်သန့်စင်ခြင်း၊ ကြေးနီသတ္တုပါ Concentrateများကို သံလိုက်ဖြင့်မွှေနှောက်ပြီး သံတုံးများကို ခွဲထုတ်ခြင်းနည်း စနစ်ဖြင့်များဖြင့် ဆောင်ရွက်သွားမည် ဖြစ်ပြီး တစ်ရက်လျှင် ကြေးနီသတ္တုရိုင်း ပါဝင်သည့် သတ္တုရိုင်း (၁၀) တန်ခန့် ထုတ်လုပ်လျာထား ဆောင်ရွက်သွားမည် ဖြစ်ပါသည်။



၄။ အသုံးပြုကုန်ကြမ်းပစ္စည်းများ။ သုံးရေနှင့်လုပ်ငန်းသုံးရေအဖြစ် နေ့စဉ်ရေဂါလံ (၄၀၀) ခန့်၊ နှစ်စဉ်လောင်စာဆီ လိုအပ်ချက်အနေဖြင့် ဒီဇယ်ဆီဂါလံ(၁၅၀၀၀) ခန့်၊ အင်ဂျင်ပိုင်း (၁၀၀) ဂါလံနှင့် အမဲဆီ (၁) ဂါလံခန့် အသုံးပြုပါမည်။

၅။ စီမံကိန်းတည်နေရာ။ စစ်ကိုင်းတိုင်းဒေသကြီး ၊ ကောလင်းမြို့နယ် ၊ ရှမ်းကလုံကျေးရွာ ၊ ဒုတ္တာလုပ်ကွက်(၁)ခန့်မှန်းမြေပုံအညွှန်း 84/M-10 (A-160363, B-166360, C-165356, D-158359) နှင့် ဒုတ္တာလုပ်ကွက်(၂) 84/M-10 (A-166360, B-172357, C-171354, D-165356) တွင် တည်ရှိပါသည်။



ပင်လယ်နေကြယ်ကုမ္ပဏီလီမိတက်က စစ်ကိုင်းတိုင်းဒေသကြီး၊ ကောလင်းမြို့နယ်၊ ရှမ်းကလုံကျေးရွာတွင်ကြေးနီသတ္တုအလတ်စားတူးဖော်လုပ်ငန်း တည်နေရာပြမြေပုံ

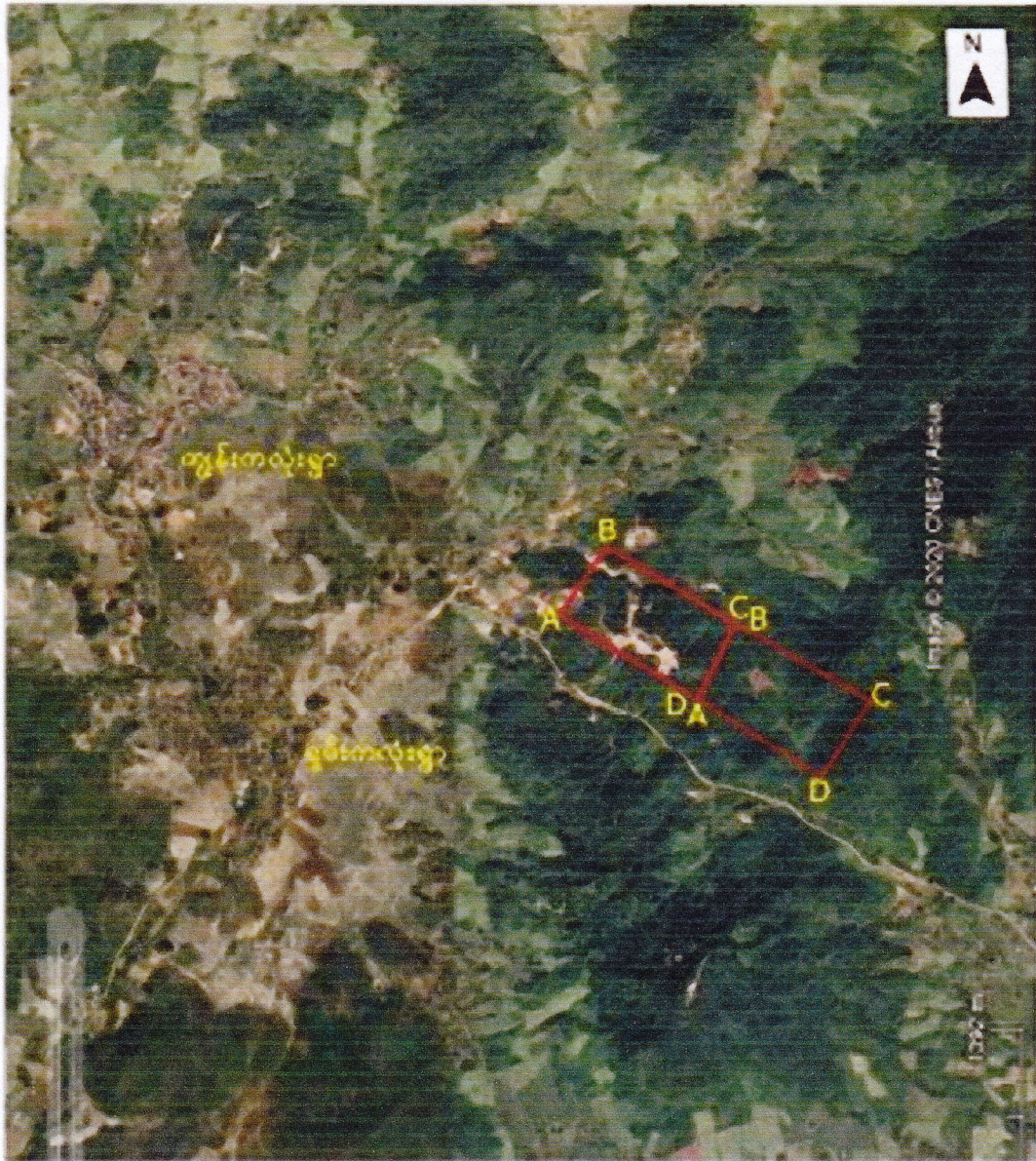

အညွှန်း

ရုပ်ပုံအမှတ်(၁)

A -	23° 42' 37.43" N
	95° 31' 24.53" E
B -	23° 42' 46.29" N
	95° 31' 30.63" E
C -	23° 42' 36.50" N
	95° 31' 48.21" E
D -	23° 42' 28.55" N
	95° 31' 43.05" E

ရရှိရက်စွဲ (၄၉.၅) *၈၈
(၀.၂၀၀၅ စာချုပ်အောက်တွင်)

ရုပ်ပုံအမှတ်(၂)

A -	23° 42' 26.81" N
	95° 31' 43.28" E
B -	23° 42' 36.35" N
	95° 31' 48.43" E
C -	23° 42' 26.38" N
	95° 31' 6.51" E
D -	23° 42' 16.65" N
	95° 31' 59.38" E

ရရှိရက်စွဲ (၄၉.၅) *၈၈
(၀.၂၀၀၅ စာချုပ်အောက်တွင်)



ကတိကဝတ်များ၊ စည်းကမ်းသတ်မှတ်ချက်များနှင့် အထွေထွေစည်းကမ်းချက်များ

ပတ်ဝန်းကျင်စီမံခန့်ခွဲမှုအစီအစဉ်အရ လိုက်နာဆောင်ရွက်ရမည့်ကတိကဝတ်များ

၆။ စီမံကိန်းအဆိုပြုသူက အမှတ်(၁) သတ္တုတွင်းလုပ်ငန်းမှတစ်ဆင့် ၁၅-၁၂-၂၀၂၁ ရက်စွဲပါ စာအမှတ်၊ ၉၂၆၈/၅၃၉/ပင်လယ်နေကြယ် /စီမံကိန်း(၂၂)/၂၀၂၁ ဖြင့် တင်ပြထားသည့် ပတ်ဝန်းကျင်စီမံခန့်ခွဲမှု အစီရင်ခံစာတွင် ဖော်ပြထားသည့် အောက်ပါကတိကဝတ်များကို လိုက်နာ ဆောင်ရွက်ရမည်-

(က) မူဝါဒ၊ ဥပဒေနှင့် လုပ်ထုံးလုပ်နည်း။ စီမံကိန်းအဆိုပြုသူသည် ပတ်ဝန်းကျင်ထိန်းသိမ်းရေးဥပဒေ၊ ပတ်ဝန်းကျင်ထိန်းသိမ်းရေး နည်းဥပဒေများ၊ ပတ်ဝန်းကျင် ထိခိုက်မှုဆန်းစစ်ခြင်းဆိုင်ရာ လုပ်ထုံးလုပ်နည်း၊ အမျိုးသားပတ်ဝန်းကျင်ဆိုင်ရာ အရည်အသွေး (ထုတ်လွှတ်မှု) လမ်းညွှန်ချက်များနှင့် စီမံကိန်းနှင့်သက်ဆိုင်သည့် အခြားမူဝါဒ၊ ဥပဒေ၊ နည်းဥပဒေ များကို လိုက်နာဆောင်ရွက်ရမည်။

(ခ) စီမံကိန်းဆောင်ရွက်မည့်လုပ်ငန်းစဉ်။ အဆိုပြုစီမံကိန်းသည် မြေဧရိယာ(၄၉.၅)ဧက ကျယ်ဝန်း၍ မြေအောက်တူးဖော်သည့်နည်းစနစ်ဖြင့် တူးဖော်ထုတ်လုပ်မည်ဖြစ်ခြင်း၊ ကြေးနီ သတ္တုလုပ်ကွက်တွင် ကြေးနီပါဝင်သည့် ပြုံးမြေစာများကို တူးဖော်၍ရရှိလာသော ကြေးနီ သတ္တုများကိုမျောတိုက်ခြင်းနည်းစနစ် (Floatation Method)၊ သံလိုက်ဖြင့်သန့်စင်ခြင်း နည်းစနစ် များဖြင့် သန့်စင်ဖြစ်ခြင်း၊ ကြေးနီသတ္တု တွေ့ရှိသည့် တောင်စောင်းအား လိုဏ်ဂူ (Adit) တူးဖော် မည်ဖြစ်ပြီး သတ္တုတွေ့ရှိမှု အပေါ်မူတည်ပြီး (Cross Cut) လိုဏ်ဖြတ်များ၊ စိုက်ကျင်း (Test pit) များ တူးဖော်ခြင်း၊ သတ္တုမပါသည့် ပြုံးကျောက်များအား တွန်းလှည်းများဖြင့်သယ်ယူပြီး လိုဏ်မ၊ လိုဏ်ဖြတ်များတွင် ဒေါက်အဖြစ်ဖွဲ့ခြင်း၊ လိုဏ်ဂူအပြင်သို့ သယ်ပြီး စုပုံကျင်း (Waste Dumping Site) တွင် စွန့်ပစ်ခြင်း၊ သတ္တုပါသည့် ပြုံးကျောက်များအား လိုဏ်ဂူအပြင်သို့သယ်ထုတ်ပြီး ပြုံးကြိတ်ခွဲစက် (Crushing Grinding) ဖြင့် ကြိတ်ခွဲ၍ ကြေးနီသတ္တုပါသော ကြိတ်ခွဲစာများအား မျောလောင်းခြင်းနည်းစနစ် (Floating Method) ဖြင့်မျောလောင်း၍ မျောစာတွင် တင်ပြီး လှုပ်ခါစက် (Shaking Table) ဖြင့်သန့်စင်ခြင်း၊ ကြေးနီသတ္တုပါ Concentrateများကို သံလိုက်ဖြင့်မွှေနှောက်ပြီး သံတုံးများကို ခွဲထုတ်ခြင်းနည်း



စနစ်ဖြင့်များဖြင့် ဆောင်ရွက်သွားမည် ဖြစ်ပြီး တစ်ရက်လျှင် ကြေးနီသတ္တုရိုင်း ပါဝင်သည့် သတ္တုရိုင်း (၁၀) တန်ခန့် ထုတ်လုပ်လျာထား ဆောင်ရွက်သွားမည် ဖြစ်ပါသည်။

(ဂ) လေထုအရည်အသွေးစီမံခန့်ခွဲမှု။ အောက်ပါအတိုင်း လိုက်နာဆောင်ရွက်ရမည်-

- (၁) ကြေးနီသတ္တုရိုင်းများအား သယ်ယူမည့်ယာဉ်ပေါ်သို့တင်ရာတွင် လေတိုက် နှုန်းများသော အချိန်များတွင် ဆောင်ရွက်ခြင်းမှ ရှောင်ရှားရန်၊
- (၂) သယ်ယူပို့ဆောင်ရာတွင်အသုံးပြုသော မြေသားလမ်းများအား နံနက် (၁) ကြိမ်၊ ညနေ (၁) ကြိမ် ရေဖျန်းခြင်း၊ ယာဉ်/ကားများအား ရေဆေးခြင်းနှင့် (၁) နာရီ (၁၀မိုင်နှုန်း) အတွင်း မောင်းနှင်စေရန်၊
- (၃) လုပ်ငန်းဆောင်ရွက်ခြင်းမှ ထွက်ရှိလာသော မြေစာစုပုံသည့်နေရာများတွင် ဝန်း/ခြံ အကာအရံများထားရှိဆောင်ရွက်ရန်၊
- (၄) လုပ်ကွက်အတွင်းသတ္တုရိုင်းသယ်ယူသည့် လမ်းကြောင်းနှင့် စုပုံကွင်းတွင် အမှုန်အမွှားထွက်ရှိမှုအား အမျိုးသားပတ်ဝန်းကျင်ဆိုင်ရာ အရည်အသွေး (ထုတ်လွှတ်မှု) လမ်းညွှန်ချက်ပါ သတ်မှတ်ချက်အတိုင်း ဆောင်ရွက်ရန်။

(ဃ) ရေအရည်အသွေးစီမံခန့်ခွဲမှု။ အောက်ပါအတိုင်း လိုက်နာဆောင်ရွက်ရမည်-

- (၁) မြေအောက်စိမ့်ထွက်ရေများ ထွက်ရှိပါက အပတ်စဉ် ချဉ်ဖန်ဓာတ်အား စစ်ဆေး ခြင်းများ ပြုလုပ်ရန်၊
- (၂) မြေအောက်စိမ့်ထွက်ရေများထွက်ရှိပါက မြေအောက်ရေများအားအနည် ထိုင်ကန် (၂၀'x၂၀'x၁၀') အတွင်းဖြတ်သန်းစေပြီး အစားထိုး စိုက်ခင်းများ ရေလောင်းရန်နှင့် သတ္တုသယ်ယူရာလမ်းများအား ရေဖြန်းရာတွင်အသုံးပြု ရန်၊
- (၃) လုပ်ကွက်အတွင်း မိုးရာသီတွင်စီးဆင်းသော တောင်ကျချောင်းရေ အရည် အသွေးအား ပုံမှန်စစ်ဆေးရန်၊
- (၄) လုပ်ကွက်အတွင်းရှိတောင်ကျချောင်းရေအတွင်း စွန့်ပစ်မြေစာပုံနှင့် မြေစာ များကျရောက်ခြင်း မရှိစေရန် စွန့်ပစ်မြေစာပုံအောက်ခြေတွင် အကျယ် (၃) ပေ၊ အနက် (၄) ပေရှိ မြောင်းများ တူးဖော်ရန်၊



(၅) Dumping Site အောက်ဘက်တွင် မိုးရေကြောင့်လည်းကောင်း၊ စုပုံစုစည်းများမှလည်းကောင်း Waste Water များစိမ့်ထွက်ပါက Waste Water Pond (ရေစစ်ကန်) ပြုလုပ်၍ စုဆောင်းရန်။

(င) **မြေအရည်အသွေးစီမံခန့်ခွဲမှု။** အောက်ပါအတိုင်း လိုက်နာဆောင်ရွက်ရမည်-

(၁) လုပ်ကွက်အတွင်း မြေယာအသုံးချမှု နည်းပါးစေရေးအတွက် ဝန်ထမ်းအိပ်ဆောင်၊ အုပ်ချုပ်မှုအဆောင်၊ စားဖိုဆောင်နှင့် စွန့်ပစ်မြေစာပုံတည်ဆောက်ရန် မြေယာအသုံးပြုရန်၊

(၂) သတ္တုကြောသို့မရောက်ရှိမီထွက်ရှိသည့် စွန့်ပစ်မြေစာများအား စွန့်ပစ်မြေစာ ထွက်ရှိသည့်လိုဏ်ဂူအနီးတွင် နေရာသတ်မှတ်၍ စနစ်တကျ စုပုံရန်၊

(၃) လိုဏ်ဂူတူးဖော်စဉ် ထွက်ရှိသည့်စွန့်ပစ်မြေစာအချို့အား လိုဏ်ဂူပြင်ပသို့ ထုတ်ယူခြင်းမပြုဘဲ တူးဖော်ပြီးခေါင်းသားများအတွင်း ပြန်လည်ဖို့ရန်၊

(၄) မိုးကာလမိုးရေတိုက်စား၍ စွန့်ပစ်မြေစာပုံမှ နုံးအနည်အနှစ်များပျံ့နှံ့၍ မြေထုညစ်ညမ်းမှုမရှိစေရေးအတွက် စွန့်ပစ်မြေစာပုံပတ်လည်တွင် ရေနုတ်မြောင်းများတူးဖော်ခြင်း၊ စွန့်ပစ်မြေစာပုံအားမြေညှိ၍ မြေသိပ်သည်းစေရန် ပြုပြင်ထားခြင်း၊ ဘေးနံရံများအား လျောစောက်ပုံပြုလုပ်၍ မြက်များစိုက်ပျိုးခြင်း ပြုလုပ်ဆောင်ရွက်ရန်၊

(၅) မြေယာအသုံးပြုခြင်းမရှိသောနေရာများမှ သဘာဝပေါက်ပင်များအား ထိန်းသိမ်းခြင်း၊ အစားထိုးစိုက်ပျိုးခြင်းလုပ်ငန်း ဆောင်ရွက်ရန်။

(စ) **ဆူညံသံစီမံခန့်ခွဲမှု။** အောက်ပါအတိုင်း လိုက်နာဆောင်ရွက်ရမည်-

(၁) လုပ်ကွက်အတွင်း တူးဖော်ထုတ်လုပ်မှုလုပ်ငန်းအား နေ့ဆိုင်းတစ်ဆိုင်းဖြင့် ဆောင်ရွက်၍ ညအချိန် ယာဉ်၊ ယန္တရားများ သုံးစွဲမှုမပြုလုပ်ရန်တားမြစ်ဆောင်ရွက်ရန်၊

(၂) ယမ်းခွဲခြင်းလုပ်ငန်းများကို လိုဏ်ဂူအတွင်းတွင်သာ ပြုလုပ်ရန်၊

(၃) ယာဉ်နှင့်ယန္တရားများ ဝယ်ယူသုံးစွဲရာတွင် ဆူညံသံ ထွက်ပေါ်မှုအား စစ်ဆေး၍ အသက်သာဆုံးဝယ်ယူသုံးစွဲရန်၊



- (၄) ပြုံးကြိတ်ခွဲစက်ရှိ ပေါက်ကွဲအင်ဂျင်များနှင့် မီးစက်အင်ဂျင်ရှိ အင်ဂျင်သုံး လေအဝင်နှင့် ပေါက်ကွဲပြီး အင်ဂျင်လေအထွက်တို့တွင် အသံထိန်းကိရိယာ များ တပ်ဆင်ထားရန်၊
- (၅) ကြေးနီသတ္တုတူးဖော်သည့် လိုဏ်ဂူတည်ရှိရာပတ်လည်တွင် သစ်ပင်ကြီးများ အား ဆူညံသံအကာအရံအဖြစ်စိုက်ပျိုးထားရန်။

(ဆ) **စွန့်ပစ်ပစ္စည်းစီမံခန့်ခွဲမှု။** အောက်ပါအတိုင်း လိုက်နာဆောင်ရွက်ရမည်-

- (က) စွန့်ပစ်မြေစာများအား လိုဏ်ဂူအနီး စွန့်ပစ်မြေစာပုံ အလျား (၄၀၀) ပေ၊ အနံ (၂၀၀) ပေ၊ အမြင့် (၁၅) ပေသတ်မှတ်စုပုံခြင်း၊ စွန့်ပစ်မြေစာပုံပြိုကျ တိုက်စားခြင်းမရှိစေရေးအတွက် အမြင့် (၁၅) ပေ သတ်မှတ်၍ ဘေးနံရံများ အား (၃၅) ဒီဂရီရှိသော လျောစောက်များပြုလုပ်ခြင်းများ ဆောင်ရွက်ရန်၊
- (ခ) စွန့်ပစ်မြေစာပုံမှ စွန့်ပစ်မြေစာများအား မိုင်းပိတ်သိမ်းချိန်တွင် ပင်မဆင်း တွင်း အတွင်း ပြန်လည်ဖြည့်ခြင်းများ ဆောင်ရွက်ရန်၊
- (ဂ) စွန့်ပစ်မြေစာများအား မြေအောက်လိုဏ်ခေါင်းများပြိုကျ၍ လုပ်ငန်းခွင် ဘေးအန္တရာယ် မဖြစ်ပေါ်စေရေးအတွက် တူးဖော်ပြီးခေါင်းသားများအတွင်း ရှေ့စားနောက်ပစ်စနစ်ဖြင့် ပြန်လည်ဖို့ခြင်းများ ဆောင်ရွက်ရန်၊
- (ဃ) စွန့်ပစ်မြေစာပုံဖယ်ရှားထားသည့် နေရာများအား မြေညှိ၍ မြေဆွေးဖုံးအုပ် ပြီး အစားထိုးစိုက်ပျိုးမှုလုပ်ငန်းများ ဆောင်ရွက်ရန်။

(ဇ) **ဒီဇင်္ဂါးစိုက်ပျိုးကွဲစီမံခန့်ခွဲမှု။** အောက်ပါအတိုင်း လိုက်နာဆောင်ရွက်ရမည်-

- (၁) လုပ်ကွက်အတွင်း မြေယာသစ်ဖော်ထုတ်၍ ဒေသနှင့်ကိုက်ညီသော သစ်မျိုး များ ပြန်လည်စိုက်ပျိုးရန်၊
- (၂) လုပ်ကွက်ဆောင်ရွက်မည့်ဧရိယာသည် သစ်ပင်တောတောင်များတည်ရှိ၍ လူနှင့်တိရစ္ဆာန် များနေထိုင်လျက်ရှိပြီး လေထု၊ မြေထု၊ ကောင်းမွန်သော ကြောင့် တူးဖော်စဉ်ကာလအတွင်း ၎င်းဂေဟစနစ် ပျက်စီးမှုမရှိစေရန် ထိန်းသိမ်းဆောင်ရွက်သွားရန်၊
- (ဂ) လုပ်ကွက်အနီးဝန်းကျင်တွင် တိရစ္ဆာန်များအား သတ်ဖြတ်မှုမရှိအောင် ပညာပေးဆွေးနွေးပွဲများပြုလုပ်ဆောင်ရွက်သွားရန်။



(ဈ) ကျန်းမာရေးနှင့် ဘေးအန္တရာယ်ကင်းရှင်းရေးအစီအစဉ်။ အောက်ပါအတိုင်း လိုက်နာ ဆောင်ရွက်ရမည်-

- (၁) ဘေးအန္တရာယ်ကင်းရှင်းရေးအတွက် သတိပေးဆိုင်ဘုတ်များတပ်ဆင်ခြင်း၊ အရေးပေါ်ကယ်ဆယ်ရေးအဖွဲ့များ ဖွဲ့စည်းထားရှိပြီး ရေ၊ ရိက္ခာ၊ ဆေးဝါးနှင့် ရှေးဦးသူနာပြု ဆေးသေတ္တာထားရှိခြင်းများ ဆောင်ရွက်ရန်၊
- (၂) လုပ်ငန်းခွင်မှအခါအားလျော်စွာ ကျွမ်းကျင်မှုသင်တန်းများအား တက်ရောက် သင်ကြားစေရေး စီမံဆောင်ရွက်ရန်၊
- (၃) လုပ်ငန်းခွင်အတွင်း လူကိုအကာအကွယ်ပေးနိုင်သော လိုအပ်သည့်ပစ္စည်း ကိရိယာများကို အသုံးပြုဆောင်ရွက်ရန်၊
- (၄) လုပ်ငန်းဆောင်ရွက်နေသောနံရံများ၊ လျှောစောက်တွင် ကွဲအက်ခြင်းများ (သို့) အားနည်းသော လက္ခဏာများကို ပုံမှန်စစ်ဆေးခြင်းများ ဆောင်ရွက် ရန်။

(ည) အရေးပေါ်အခြေအနေတုံ့ပြန်ရေးအစီအစဉ်။ အောက်ပါအတိုင်း လိုက်နာ ဆောင်ရွက်ရမည်-

- (၁) ဝန်ထမ်းများမြေအောက်လုပ်ကွက်အတွင်းသို့ ဝင်ရောက်သည့်အခါ အန္တရာယ် ကာကွယ်ရေးအတွက် အမာခံဦးထုပ်၊ ရာဘာဖိနပ်၊ ဓာတ်မီး စသည်တို့ကို မဖြစ်မနေ ဝတ်ဆင်ယူဆောင်ရန် ဆောင်ရွက်ရန်၊
- (၂) လုပ်သားများတွင်းမဆင်းမှီ ဝင့်၊ ဝင့်ကြိုးများ ခိုင်ခံ့မှုကောင်းမကောင်း နေ့စဉ်စစ်ဆေးရန်နှင့် တွင်းဆင်းရာတွင် သတ်မှတ်ထားသောလူစီးကြိုး၊ Safety ခါးပတ်ဖြင့် စနစ်တကျ အဆင်းအတက်ပြုလုပ်ရန်ဆောင်ရွက်ရန်၊
- (၃) မြေအောက်လုပ်ကွက်တွင် သွယ်တန်းထားသော လျှပ်စစ်ဝါယာကြိုးများ အား ပါက်ပြဲခါတ်လိုက်မှုမဖြစ်ပါစေရန် ဝါယာကြိုးများအား နေ့စဉ်စစ်ဆေး ခြင်းများ ဆောင်ရွက်ရန်၊
- (၄) တွင်းလုပ်သားများ မြေအောက်လုပ်ကွက်သို့ မဝင်ရောက်မှီ လေလုံ လောက်စွာရရှိစေရန် လေမှုတ်စက်အားဦးစွာ မောင်းထားခြင်းများ ဆောင်ရွက်ရန်၊



- (၅) လေဝင်လေထွက်ကောင်းမွန်မှုအခြေအနေအား လုပ်သားခေါင်းဆောင်များမှ စကားပြောစက်ဖြင့် (၁၅) မိနစ်တစ်ကြိမ် စက်မှုတာဝန်ခံနှင့် အဆိုင်း တာဝန်ကျထံသို့ ဆက်သွယ်သတင်းပို့ခြင်းများ ဆောင်ရွက်ရန်၊
- (၆) မြေအောက်လိုဏ်ခေါင်းများအတွင်း နေရာသတ်မှတ်၍ လေပြတ် တောက်ခြင်းဖြစ်ပါက အသုံးပြုနိုင်ရန် အသက်ရှူရန်ပစ္စည်းကိရိယာများနှင့် အောက်ဆီဂျင် ဘူးများထားရှိခြင်း ဆောင်ရွက်ရန်။

(ဋ) **စောင့်ကြပ်ကြည့်ရှုမည့်အစီအစဉ်။** အောက်ပါအတိုင်း လိုက်နာဆောင်ရွက်ရမည်-

- (၁) ရေထုအရည်အသွေးအား စိမ့်ထွက်ရေနှင့် စွန့်ပစ်ရေ pH, Fe, Colour, As, Pb, Cl, Ca, Mg, So₄, TDs, Turbidity တို့အား (၃) လတစ်ကြိမ် တိုင်းတာစစ်ဆေးရန်၊
- (၂) လေထုအရည်အသွေးအား လုပ်ကွက်နှင့်ဆက်စပ်ဧရိယာအတွင်း NO₂, PM₁₀, PM_{2.5} နှင့် SO₂ တို့အား (၆)လ တစ်ကြိမ် တိုင်းတာစစ်ဆေးရန်၊
- (၃) ဆူညံသံနှင့် တုန်ခါမှုအား (၆) လတစ်ကြိမ် လုပ်ကွက်ဧရိယာအတွင်းနှင့် လူနေအိမ်ခြေအနီးဝန်းကျင်နေရာတို့တွင် တိုင်းတာစစ်ဆေးရန်၊
- (၄) မြေထုအရည်အသွေးအား စွန့်ပစ်မြေစာပုံများနှင့် လုပ်ကွက်အနီးဝန်းကျင်ရှိ လယ်ယာမြေများတွင် As, Pb, Hg, Cd, Mo, Cr, Cu, Zn, PH တို့အား (၃) လတစ်ကြိမ် တိုင်းတာစစ်ဆေးရန်၊
- (၅) စွန့်ပစ်ပစ္စည်း (အစိုင်အခဲ/အရည်) တို့အား မြေစာပုံ၊ ရေစစ်ကန်များ၊ အမှိုက်ပုံနေရာများ၊ ရေထွက်ပေါက်များတွင် PH, BOD, COD, Oil, Zn, Cd, Fe, Suspended Solid, Lead, Arsenic, Copper, Mercury တို့အား (၃)လတစ်ကြိမ် တိုင်းတာ စစ်ရန်။

(ဌ) **တာဝန်ယူဆောင်ရွက်မည့်အဖွဲ့အစည်းများ။** ပတ်ဝန်းကျင်စီမံခန့်ခွဲမှုအစီအစဉ်၊ စောင့်ကြပ်ကြည့်ရှုခြင်းအစီအစဉ်နှင့် မိုင်းပိတ်သိမ်းခြင်းအစီအစဉ်အတွက် တာဝန်ယူဆောင်ရွက်မည့်အဖွဲ့အစည်းတို့အား အစီရင်ခံစာ၌ ဖော်ပြထားသည့် အတိုင်း ဖွဲ့စည်းဆောင်ရွက်ရမည်။



(၃) **အများပြည်သူနှင့် တိုင်ပင်ဆွေးနွေးခြင်း။** အများ ပြည်သူနှင့်တိုင်ပင်ဆွေးနွေးခြင်း အစီအစဉ်၊ သတင်းအချက်အလက်ဖော်ထုတ်ခြင်း တို့အား (၆) လတစ်ကြိမ် စဉ်ဆက်မပြတ် ဆက်လက်အကောင်အထည်ဖော်ဆောင်ရွက်ရမည်။

(ဃ) **လျာထားအသုံးစရိတ်။** ပတ်ဝန်းကျင်စီမံခန့်ခွဲမှုအစီအစဉ်အတွက် အသုံးပြု မည့် လျာထားအသုံးစရိတ်အား အောက်ပါကတိကဝတ်အတိုင်း ဆောင်ရွက်ရန်နှင့် လုံလောက်မှုမရှိပါက ထပ်မံဖြည့်တင်းဆောင်ရွက်ရမည်-

(၁) စောင့်ကြပ်ကြည့်ရှုမှုအစီအစဉ်အတွက် လျာထားအသုံးစရိတ် (သိန်း၁၀၀) ကို လျာထားသုံးစွဲရန်၊

(၂) စီမံကိန်းအဆိုပြုသူမှ CSR လုပ်ငန်းများအတွက် လျာထားအသုံးစရိတ် (ကျပ်သိန်း၅၀) ကို လျာထားသုံးစွဲရန်၊

(၃) ပတ်ဝန်းကျင်စီမံခန့်ခွဲမှုအစီအစဉ်ကို အကောင်အထည်ဖော် ဆောင်ရွက်ရန် အတွက် လျာထားအသုံးစရိတ် (ကျပ်သိန်း၂၅၀)ကို လျာထား သုံးစွဲရန်၊

(၄) မိုင်းပိတ်သိမ်းခြင်းလုပ်ငန်းများ ဆောင်ရွက်ရန်အတွက် လျာထားအသုံး စရိတ် (သိန်း၁၀၀)ကို လျာထားသုံးစွဲရန်။

(ဏ) **လုပ်ငန်းပိတ်သိမ်းခြင်းစီမံခန့်ခွဲမှုအစီအစဉ်။** အောက်ပါအတိုင်းလိုက်နာ ဆောင်ရွက်ရမည်-

(၁) သတ္တုတူးဖော်ရန်လုပ်ငန်းစတင်ချိန်မှစ၍ Top Soil နှင့် Tailing များအား Dumping Site များတွင် စနစ်တကျစုပုံ၍ Test hole များ၊ Drill Hole များအတွင်း ဖြည့်သွင်းပြုပြင်ခြင်း ဆောင်ရွက်ရန်၊

(၂) မြေသားပြိုကျနိုင်သော နံရံများ၊ တောင်စောင်း များရှိနေပါက သစ်ပင်များ စိုက်ပျိုး၍ မြေထိန်းခြင်း ပြုလုပ်ခြင်း၊ လိုအပ်လာပါက Retaining Wall မြေထိန်း နံရံများပြုလုပ်ခြင်း ဆောင်ရွက်ရန်၊

(၃) တူးဖော်ထားသည့်ကျင်း၊ ချိုင့်များအားမြေဖို့ခြင်း၊ မြေညှိခြင်း ဆောင်ရွက်၍ အပေါ်ယံ မြေဆီလွှာဖုံးအုပ်ပြီးဒေသနှင့်ကိုက်ညီသော အရိပ်ရအပင်များဖြစ် သည့် မန်ဂျန်ရှား၊ ကုက္ကို၊ တမာ၊ ဘာဒံနှင့် စိန်ပန်းပင် စုစုပေါင်း (၁၀၀၀) ခန့် ပြန်လည်စိုက်ပျိုးခြင်း ဆောင်ရွက်ရန်။



- (၄) ဆောက်လုပ်ထားသော အဆောက်အဦများအား ဖျက်သိမ်းသယ်ယူခြင်း၊ ယာဉ်စက်ယန္တရားများကို အခြားစီမံကိန်းသို့ပြောင်းရွှေ့ခြင်း၊ စွန့်ပစ်ပစ္စည်းများအား တွင်းတူးမြှုပ်နှံခြင်းများပြုလုပ်၍ သစ်ပင်များပြန်လည်စိုက်ပျိုးခြင်း ဆောင်ရွက်ရန်၊
- (၅) လုပ်ငန်းပြီးဆုံးချိန်တွင်ဖြစ်ပေါ်ခဲ့သော Impact များ ဓါတ်ခွဲစစ်ဆေးသွား၍ Background Value နှင့် တိုက်ဆိုင်စစ်ဆေး၍ စောင့်ကြည့်ကာလထိ Treatment ပြုလုပ်ခြင်း၊ Neutralization များ ပြုလုပ်၍ ပြုပြင်ပေးခြင်း ဆောင်ရွက်ရန်၊
- (၆) မြေဆီလွှာများအား ဓါတ်ခွဲစစ်ဆေး၍ ကျွမ်းကျင်ပညာရှင်များဖြင့် ပြန်လည်ပြုပြင်ပေးသွားမည်ဖြစ်ပြီး လိုအပ်ပါက မြေဆီလွှာအစားထိုးခြင်း ဆောင်ရွက်ရန်၊
- (၇) လုပ်ကွက်ဧရိယာအတွင်း ဖောက်ထားသောလမ်းများအား ပြန်လည်ပြုပြင်ပေးခြင်း၊ မြေဖို့ခြင်းဆောင်ရွက်ရန်၊
- (၈) စီမံကိန်းအနီးဧရိယာရှိ ချောင်းများ၊ ရေတွင်း၊ ရေကန်များ၊ ရေထွက်ပေါက်များမှ ရေနမူနာများရယူ၍ ရေအရည်အသွေးအား တိုင်းတာစစ်ဆေးခြင်း ဆောင်ရွက်ရန်။

ပတ်ဝန်းကျင်နှင့် လူမှုရေးစီမံခန့်ခွဲမှုဆိုင်ရာ လိုက်နာဆောင်ရွက်ရမည့်စည်းကမ်းချက်များ

၇။ စီမံကိန်းအဆိုပြုသူသည် အထက်အပိုဒ် (၆) တွင် ဖော်ပြထားသော ပတ်ဝန်းကျင်စီမံခန့်ခွဲမှု အစီအစဉ်အရ အကောင်အထည်ဖော်ဆောင်ရွက်ရမည့် ကတိကဝတ်များအပြင် အောက်ဖော်ပြပါ စည်းကမ်းချက်များ၊ သတ်မှတ်ချက်များကိုလည်း အပြည့်အဝ လိုက်နာဆောင်ရွက်ရမည်-

- (က) မူဝါဒ၊ ဥပဒေ၊ မဟာဗျူဟာနှင့် ပင်မလုပ်ငန်းအစီအစဉ်ပါ စည်းကမ်းချက်များ။ အမျိုးသားပတ်ဝန်းကျင်ရေးရာမူဝါဒ၊ မြန်မာနိုင်ငံရာသီဥတုပြောင်းလဲမှုဆိုင်ရာ မူဝါဒ၊ မြန်မာနိုင်ငံ ရာသီဥတုပြောင်းလဲမှုဆိုင်ရာမဟာဗျူဟာ၊ မြန်မာနိုင်ငံ ရာသီဥတုပြောင်းလဲမှုဆိုင်ရာ ပင်မလုပ်ငန်းစဉ်၊ မြန်မာနိုင်ငံအမျိုးသားအဆင့် စွန့်ပစ်ပစ္စည်းစီမံခန့်ခွဲမှု မဟာဗျူဟာ နှင့် ပင်မလုပ်ငန်းအစီအစဉ်တို့နှင့် စပ်လျဉ်း၍ အောက်ပါအတိုင်း လိုက်နာဆောင်ရွက်ရမည်-



(၁) စီမံကိန်းဆောင်ရွက်ခြင်းကြောင့် ပတ်ဝန်းကျင်ကို ခြိမ်းခြောက်နေသည့် ပြုမူလုပ်ဆောင်ချက်များကို ရှောင်ရှားခြင်း၊ တားမြစ်ခြင်းနှင့် ထိန်းချုပ်ခြင်းဖြင့် ပတ်ဝန်းကျင်ပျက်စီးမှုများမဖြစ်မီ ကာကွယ်တားဆီးရန် သို့မဟုတ် အနည်းဆုံးဖြစ်စေရန် ကြိုတင်ပြင်ဆင်ဆောင်ရွက်ထားရန်၊

(၂) ရာသီဥတုပြောင်းလဲမှုလျော့ချရေးနှင့် လိုက်လျောညီထွေ ဖြစ်စေရေးအတွက် ရေရှည်တည်တံ့သော သဘာဝသယံဇာတ စီမံအုပ်ချုပ်ခြင်း၊ ဇီဝမျိုးစုံမျိုးကွဲများ နှင့် သဘာဝဂေဟစနစ်များကို ထိန်းသိမ်းကာကွယ်ခြင်း နှင့် ပြန်လည် ပြုစုပျိုးထောင်ခြင်းတို့ကို မြှင့်တင်ဆောင်ရွက်ရန်၊

(၃) လတ်တလောနှင့် ရေရှည်တွင် ဖြစ်ပေါ်လာနိုင်သည့် ရာသီဥတုပြောင်းလဲမှု၏ သက်ရောက်မှုများမှ ကြိုတင်ကာကွယ်ရေး၊ ပြန်လည်ထူထောင်ရေးနှင့် လူမှုကာကွယ်စောင့်ရှောက်ရေးတို့ကို ခိုင်မာအားကောင်းစေမည့် လုပ်ငန်းစဉ်များ ဆောင်ရွက်ထားရှိရန်၊

(၄) ရာသီဥတုကြောင့် ဖြစ်ပေါ်လာနိုင်မည့် ဘေးအန္တရာယ်များအတွက် ကြိုတင်ပြင်ဆင်ရန်နှင့် ပြန်လည်ထူထောင်လာနိုင်စေရန် အရင်းအမြစ်များစုစည်းခြင်းနှင့် ခွဲဝေသုံးစွဲခြင်းတို့ဖြင့် ဘဏ္ဍာရေးလုပ်ငန်းလည်ပတ်မှုကို မြှင့်တင်ပေးနိုင်ရေးအတွက် အရပ်ဘက်လူ့အဖွဲ့အစည်းများနှင့်ပေါင်းစပ် ဆောင်ရွက်ရန်။

(၅) **စွန့်ပစ်ပစ္စည်းစီမံခန့်ခွဲမှုနှင့်စပ်လျဉ်း၍** အောက်ပါအတိုင်း ဆောင်ရွက်ရန်-

(ကက) စီမံကိန်းမှထွက်ရှိလာမည့် ပလတ်စတစ်စွန့်ပစ်ပစ္စည်းများ၊ မိလ္လာအညစ်အကြေးများ၊ ဓာတုဗေဒစွန့်ပစ်ပစ္စည်းများ၊ စက်မှုလုပ်ငန်းများမှ ထွက်ရှိလာသော စွန့်ပစ်ပစ္စည်းများအား စနစ်တကျစွန့်ပစ်ရန်နှင့် လေဟာပြင်မီးရှို့မှုပပျောက်ရေး ဆောင်ရွက်ရန်၊

(ခခ) စွန့်ပစ်ပစ္စည်းများအား သက်ဆိုင်ရာက စွန့်ပစ်ပစ္စည်းစုပုံစွန့်ပစ်ရန်သတ်မှတ်ထားသော နေရာများတွင် ဘေးအန္တရာယ်ကင်းရှင်းစွာ စွန့်ပစ်ဆောင်ရွက်ရန်၊



- (ဂဂ) စွန့်ပစ်ပစ္စည်းများအားသိမ်းဆည်းခြင်း၊ သယ်ယူပို့ဆောင်ခြင်း၊ စွန့်ပစ်ခြင်းတို့နှင့်ပတ်သက်၍ ပြန့်ကျဲထွက်ကျမှု၊ အနံ့အသက်ဆိုးများထွက်ရှိမှု၊ ဆူညံမှု၊ တုန်ခါမှုတို့မရှိစေရေး လိုက်နာ ဆောင်ရွက်ရန်၊
- (ဃဃ) စီမံကိန်းမှ ထွက်ရှိသော စွန့်ပစ်ပစ္စည်းနှင့် ဘေးအန္တရာယ်ရှိ စွန့်ပစ်ပစ္စည်းများ စီမံဆောင်ရွက်ထားရှိမှုကို စောင့်ကြပ်ကြည့်ရှုစစ်ဆေးနိုင်ရေးအတွက် စွန့်ပစ်ပစ္စည်းဆိုင်ရာ မှတ်တမ်းပုံစံထားရှိဆောင်ရွက်ရန်၊
- (ငင) ဘေးအန္တရာယ်ရှိ စွန့်ပစ်ပစ္စည်းများနှင့် စက်မှုလုပ်ငန်းများမှထွက်ရှိလာသော စွန့်ပစ်ပစ္စည်းများအတွက် ပတ်ဝန်းကျင်နှင့် သဟဇာတဖြစ်စေသော စီမံခန့်ခွဲမှုစနစ်ကို တိုးမြှင့်ဆောင်ရွက်ရန်၊
- (စစ) စီမံကိန်းမှထွက်ရှိလာမည့် စွန့်ပစ်ပစ္စည်းများနှင့် ပတ်သက်၍ ထွက်ရှိမှုလျှော့ချခြင်း၊ ပြန်လည်သုံးစွဲခြင်း၊ ပြန်လည်ပြုပြင်ထုတ်လုပ်ခြင်းဖြင့် စွန့်ပစ်ပစ္စည်းထွက်ရှိမှုများကို ကာကွယ်ဆောင်ရွက်ရန်၊
- (ဆဆ) စီမံကိန်းမှ ထွက်ရှိလာမည့် စွန့်ပစ်ပစ္စည်းများ စီမံခန့်ခွဲမှုအတွက် အစဉ်လည်ပတ်နေသည့် ရန်ပုံငွေထားရှိဆောင်ရွက်ရန်၊
- (ဇဇ) အဆိုပြုစီမံကိန်းမှ တစ်နှစ်လျှင် ဘေးကားကျောက်နှင့်သတ္တုရိုင်းထွက်ရှိမည် ဖြစ်သောကြောင့် အဆိုပါစွန့်ပစ်မြေစာများကြောင့် ရေစီးရေလာပိတ်ဆို့မှု၊ နုန်းအနည်ကျမှုနှင့် ရေကြီးရေလျှံမှု မဖြစ်စေရန် စွန့်ပစ်မြေစာများကို မြစ်၊ ချောင်း၊ မြောင်းများမှ အနည်းဆုံးပေ (၃၀၀) အကွာတွင် မြေစာပုံကွင်း ပြုလုပ်၍ စနစ်တကျစွန့်ပစ်ရန်နှင့်ရေစီးရေလာပိတ်ဆို့မှုမရှိစေရေး ရှင်းလင်းခြင်းများ ဆောင်ရွက်ရန်။



(ခ) **စံချိန်စံညွှန်းစည်းကမ်းချက်များ။** စံချိန်စံညွှန်းစည်းကမ်းချက်များနှင့် စပ်လျဉ်း၍ အောက်ပါအတိုင်း လိုက်နာဆောင်ရွက်ရမည်-



- (၁) လေအရည်အသွေး၊ ဆူညံသံ၊ အလုပ်စခန်းများ၊ မိလ္လာစနစ်များ၊ အိမ်တွင်း ရေဆိုးများနှင့် စပ်လျဉ်း၍ အမျိုးသားပတ်ဝန်းကျင်ဆိုင်ရာ အရည်အသွေး (ထုတ်လွှတ်မှု) လမ်းညွှန်ချက်၊ အထွေထွေလမ်းညွှန်ချက်ပါ သတ်မှတ်ချက် နှင့်အညီ လိုက်နာဆောင်ရွက်ရန်၊
- (၂) ဆူညံသံအတွက် စီမံကိန်း ဧရိယာပြင်ပရှိ အနီးဆုံးလက်ခံသည့် နေရာတွင် အခြေခံအဆင့်မှ အများဆုံးမြင့်တက်မှု ၃ dBA ထက် မကျော်လွန်စေရေး လိုက်နာဆောင်ရွက်ရန်၊
- (၃) စွန့်ထုတ်အရည်အသွေးနှင့် စပ်လျဉ်း၍ အမျိုးသားပတ်ဝန်းကျင်ဆိုင်ရာ အရည်အသွေး (ထုတ်လွှတ်မှု) လမ်းညွှန်ချက် အပိုဒ် (၂.၇.၂)ပါ Parameter များ တိုင်းတာ၍ သတ်မှတ်ချက်နှင့်အညီ သန့်စင်ပြီးမှ စွန့်ထုတ်ရန်၊
- (၄) စီမံကိန်းနှင့် အခြားသက်ဆိုင်ရာ မူဝါဒ၊ ဥပဒေနှင့် သတ်မှတ်ချက်များကို လိုက်နာဆောင်ရွက်ရန်။

(ဂ) **ဇီဝမျိုးစုံမျိုးကွဲစီမံခန့်ခွဲရေးဆိုင်ရာစည်းကမ်းချက်များ။** ဇီဝမျိုးစုံမျိုးကွဲများ စီမံ ခန့်ခွဲရေးဆိုင်ရာ စည်းကမ်းချက်များနှင့်စပ်လျဉ်း၍ အလုပ်သမားများမှ တောရိုင်း တိရိစ္ဆာန်များအား ဖမ်းဆီးခြင်း၊ ဝယ်ယူခြင်း၊ တရားမဝင်သစ်ခုတ်ခြင်းများ မရှိစေ ရေး ကြပ်မတ်ဆောင်ရွက်ရမည်။

(ဃ) **ကျန်းမာရေးနှင့်လုပ်ငန်းခွင်ဘေးအန္တရာယ်ကင်းရှင်းရေးဆိုင်ရာ စည်းကမ်းချက်များ။**
 ကျန်းမာရေးနှင့် လုပ်ငန်းခွင်ဘေးအန္တရာယ် ကင်းရှင်းရေးဆိုင်ရာ စည်းကမ်း ချက်များနှင့်စပ်လျဉ်း၍ အောက်ပါအတိုင်း လိုက်နာဆောင်ရွက်ရမည်-

- (၁) စီမံကိန်းလုပ်ငန်းကြောင့် ထိခိုက်ခံစားရမည့် ဒေသခံများအတွက် ပညာရေး၊ ကျန်းမာရေးစောင့်ရှောက်မှု၊ အခြေခံအဆောက်အအုံ ဖွံ့ဖြိုးတိုးတက်ရေး၊ အလုပ်အကိုင်ခန့်ထားခြင်း၊ ရေရှည်လူမှုစီးပွားရေးဖွံ့ဖြိုးတိုးတက်စေရေး တို့ကို ဆောင်ရွက်ပေးရန်နှင့်ဝန်ထမ်းများ၏ ကျန်းမာရေးနှင့်ဘေးအန္တရာယ် ကင်းရှင်းရေးတို့ကိုဆောင်ရွက်ရန်၊
- (၂) ကျန်းမာရေးနှင့်လုပ်ငန်းခွင် ဘေးအန္တရာယ်ကင်းရှင်းရေးအတွက် မြန်မာ့ သတ္တုတွင်းဥပဒေပုဒ်မ၁၃၊ သတ္တုတွင်းနည်းဥပဒေများ၊ နည်းဥပဒေ



၁၄၇(ဃ)၊ ၁၇၀(ဂ)၊ ၁၇၄၊ ၁၇၆၊ ၁၇၇၊ ၁၇၈၊ ၁၈၀၊ ၁၈၁၊ ၁၈၄(ခ)
တို့နှင့်အညီ လိုက်နာဆောင်ရွက်ရန်။

(င) သတ္တုတွင်းလုပ်ငန်းများအတွက် ရေရယူသုံးစွဲခြင်းဆိုင်ရာစည်းကမ်းချက်များ။
သတ္တုတွင်းလုပ်ငန်းများအတွက် ရေရယူသုံးစွဲခြင်းနှင့်စပ်လျဉ်း၍ မြန်မာ့
သတ္တုတွင်းဥပဒေပုဒ်မ ၁၆၊ မြန်မာ့ သတ္တုတွင်း နည်းဥပဒေ ၁၅၂၊ ၁၅၃၊ ၁၅၄ ပါ
သတ်မှတ်ချက်များကိုအလေးထားလိုက်နာဆောင်ရွက်ရမည်။

(စ) ဒေသခံများနှင့် တိုင်ပင်ဆွေးနွေးခြင်းဆိုင်ရာ စည်းကမ်းချက်များ။ စီမံကိန်း
အဆိုပြုသူသည် ဒေသခံများနှင့် တိုင်ပင်ဆွေးနွေးရေးလုပ်ငန်းစဉ်များနှင့် စပ်လျဉ်း
၍ အောက်ပါအချက်များကို လိုက်နာဆောင်ရွက်ရမည်-

(၁) ဘေးအန္တရာယ်ရှိလုပ်ငန်းများအပါအဝင် တည်ဆောက်ရေး လုပ်ငန်းများနှင့်
ဆောင်ရွက်မည့်လုပ်ငန်းများကို ဒေသခံပြည်သူများသို့ ကြိုတင်အသိပေး
ရန်၊

(၂) တည်ဆောက်ရေးကာလအတွင်း ယာဉ်သွားလာမှု လမ်းကြောင်းများ၊ ယာဉ်
သွားလာမှုကြောင့်ဖြစ်နိုင်သော အနှောက်အယှက်များ၊ ပတ်ဝန်းကျင်
သာယာမှုအပေါ် ထိခိုက်မှုများနှင့် စပ်လျဉ်း၍ သက်ဆိုင်ရာ ဒေသခံများသို့
ကြိုတင်အသိပေးရန်၊

(၃) ဒေသခံပြည်သူများနှင့် တိုင်ပင်ဆွေးနွေးခြင်း၊ ပူးပေါင်းပါဝင်စေခြင်း၊ နစ်နာမှု
ဖြေရှင်းရေးလုပ်ငန်းစဉ်များကို လုပ်ငန်းဆောင်ရွက်နေစဉ်အတွင်း အကောင်
အထည်ဖော်ဆောင်ရွက်သွားရန်။

(ဆ) လုပ်ငန်းပိတ်သိမ်းခြင်းဆိုင်ရာစည်းကမ်းချက်များ။ လုပ်ငန်းပိတ်သိမ်း
ခြင်းနှင့် စပ်လျဉ်း၍ အောက်ပါအတိုင်း လိုက်နာ ဆောင်ရွက်ရမည်-

(၁) ပိတ်သိမ်းခြင်းလုပ်ငန်းများကို အစီရင်ခံစာတွင် ဖော်ပြထားသည့် လုပ်ငန်း
ပိတ်သိမ်းရာ၌ ဆောင်ရွက်မည့်လုပ်ငန်းစဉ်များအတိုင်း လုပ်ငန်းစတင်
ဆောင်ရွက်စဉ်ကပင် ကြိုတင်စီစဉ်ထားရှိ လိုက်နာဆောင်ရွက်ရန်နှင့်
စီမံကိန်းအဆိုပြုသူသည် ပိတ်သိမ်းရန် စီစဉ်ထားသည့်အချိန်မတိုင်မီ



(၁)နှစ်ထက် နောက်မကျစေဘဲ အပြီးသတ်ပိတ်သိမ်းခြင်းအစီအစဉ်ကို တင်ပြရန်၊

(၂) စီမံကိန်းကြောင့် ပျက်စီးသွားသည့် နေရာများတွင် ဒေသနှင့် ကိုက်ညီသည့် သစ်ပင်များ ပြန်လည်စိုက်ပျိုးရန်နှင့် ရှင်သန်ကြီးထွားသည်အထိ အစီရင်ခံစာ၌ ဖော်ပြထားသည့် ကတိကဝတ်အတိုင်း တာဝန်ယူကြီးကြပ် ဆောင်ရွက်ရန်၊

(၃) မြေဆီလွှာပျက်စီးသွားသည့် နေရာများအား သက်ဆိုင်ရာဌာန၊ အဖွဲ့ အစည်း၏ လမ်းညွှန်ချက်နှင့်အညီ မြေညှိခြင်း၊ မြေပြုပြင်ခြင်း၊ အပေါ်ယံ မြေဆီလွှာများ ဖုံးအုပ်ခြင်းတို့ကို ဆောင်ရွက်ရန်နှင့် ဒေသနှင့်ကိုက်ညီသော နှစ်ရှည်ပင်များစိုက်ပျိုးရန်၊အပင်များ ရှင်သန်ကြီးထွားသည်အထိ တာဝန်ယူ ဆောင်ရွက်ရန်။

(ဇ) **အစီရင်ခံတင်ပြခြင်းဆိုင်ရာစည်ကမ်းချက်များ။** ပတ်ဝန်းကျင်နှင့်လူမှုရေးဆိုင်ရာ စီမံခန့်ခွဲမှုအစီအစဉ်များ၊ စောင့်ကြပ်ကြည့်ရှုရေးအစီအစဉ်များ အကောင်အထည် ဖော်ဆောင်ရွက်ခြင်းနှင့်စပ်လျဉ်း၍ အောက်ဖော်ပြပါကိစ္စရပ်များ ဖြစ်ပွားပါက ဝန်ကြီးဌာနသို့ နှောင့်နှေးမှုမရှိစေဘဲ အစီရင်ခံတင်ပြရမည်-

(၁) ပစ္စည်းကိရိယာများ သို့မဟုတ် နည်းစနစ်များ မှားယွင်းအလုပ်လုပ်ခြင်း၊ ပျက်စီးခြင်း သို့မဟုတ် အလုပ်မလုပ်တော့ခြင်း၊

(၂) သိသာထင်ရှားသော ညစ်ညမ်းမှုဖြစ်ပေါ်စေခဲ့သော (သို့မဟုတ်) ဖြစ်ပေါ်နေ စေသော သို့မဟုတ် ဖြစ်ပေါ်စေနိုင်သော မတော်တဆမှုတစ်ခု ဖြစ်ပွားခြင်း သို့မဟုတ် ထုတ်လွှတ်မှု ကန့်သတ်တန်ဖိုးဖြင့် ထိန်းချုပ်ထားခြင်း မရှိသည့် အရာဝတ္ထုတစ်ခု ထုတ်လွှတ်ခြင်း၊

(၃) သတ်မှတ်ဖော်ပြထားသည့် ကန့်သတ်တန်ဖိုး တစ်ခုခုကို ကျော်လွန်ခြင်း၊

(၄) ပတ်ဝန်းကျင်နှင့် သက်ရှိတို့၏ ကျန်းမာရေးတို့အပေါ် သိသာထင်ရှားသော ဆိုးကျိုးသက်ရောက်မှုများ ဖြစ်ပေါ်ခြင်း၊



(၅) စီမံကိန်းအဆိုပြုသူသည် ယင်း၏ တာဝန်များ ပျက်ကွက်မှု သို့မဟုတ် အခြားလုပ်ငန်းများဆောင်ရွက်ရန် ပျက်ကွက်မှုသို့မဟုတ် ပတ်ဝန်းကျင် ထိန်းသိမ်းရေးဆိုင်ရာ လိုက်နာဆောင်ရွက်မှု သက်သေခံလက်မှတ်နှင့် ပတ်ဝန်းကျင်စီမံခန့်ခွဲမှု အစီအစဉ်ပါအတိုင်း လိုက်နာဆောင်ရွက်ရန် ပျက်ကွက်မှုများကို ဖြစ်နိုင်သမျှ ဆောလျင်စွာ ဝန်ကြီးဌာနသို့ စာဖြင့် အသိပေး တင်ပြရမည်။ ပျက်ကွက်မှု တစ်ရပ်ရပ်ကြောင့် အန္တရာယ်ဖြစ်စေ နိုင်သောပတ်ဝန်းကျင်အပေါ် သက်ရောက်မှု ဖြစ်လာနိုင်သည့် အကြောင်း ကိစ္စရပ် သို့မဟုတ် ဝန်ကြီးဌာနက အမြန်သိရှိရန် လိုအပ်သည့် အကြောင်း ကိစ္စရပ်ကို ၂၄ နာရီအတွင်းလည်းကောင်း၊ အခြား အကြောင်းကိစ္စရပ်များ အားလုံးတွင် စီမံကိန်းအဆိုပြုသူက ယင်းဖြစ်စဉ်ဖြစ်ရပ်ကို စတင်သိရှိသည့် အချိန်မှ ၇ ရက်အတွင်း လည်းကောင်း ဝန်ကြီးဌာနသို့ အသိပေးတင်ပြရ မည်။

(၆) စီမံကိန်း၏ အရွယ်အစား၊ နယ်ပယ်အတိုင်းအတာ၊ တည်နေရာ၊ အခင်း အကျင်း၊ နည်းပညာ၊ ကြိုတင်မျှော်မှန်းနိုင်သော ဆိုးကျိုးသက်ရောက်မှု ကြောင့်ဖြစ်လာသည့်အန္တရာယ်၊ ထုတ်လုပ်မှုနည်းလမ်း သို့မဟုတ် ညစ်ညမ်းမှု တားဆီးရန် သို့မဟုတ် လျော့ချရန်ဆောင်ရွက်မှုတို့တွင် အဓိကပြောင်းလဲခြင်း သို့မဟုတ် တိုးချဲ့ခြင်း သို့မဟုတ် ဒုတိယတိုးချဲ့ဆောင်ရွက် ရန် အဆိုပြုခြင်း ဖြစ်ပါက စီမံကိန်း အဆိုပြုသူသည် သတ်မှတ်ထားသော အချိန်ဇယား အတွင်းပြောင်းလဲမှုများ၏ သတင်းအချက်အလက်များနှင့် အတူ ဝန်ကြီးဌာန သို့ တင်ပြရမည်။

(၇) စီမံကိန်းဧရိယာအတွင်း မမျှော်လင့်သော ဘေးအန္တရာယ်များကြောင့် လည်း ကောင်း၊ ပတ်ဝန်းကျင်နှင့် လူမှုရေးအခြေအနေ ပြောင်းလဲမှုများကြောင့် လည်းကောင်း၊ ဖြစ်ပေါ်လာနိုင်သည့် ထိခိုက်မှုများအပေါ် မူတည်၍ သက်ဆိုင်ရာ ကဏ္ဍအလိုက် စီမံခန့်ခွဲမှုအစီအစဉ်များအား ဝန်ကြီးဌာနသို့ ပြန်လည်တင်ပြရမည်။

(၈) စောင့်ကြပ်ကြည့်ရှုမှုအစီရင်ခံစာ တင်ပြရာတွင်တဖက်ပါ အချက်များ ပြည့်စုံစွာ ပါဝင်တင်ပြရမည်-



(ကက) စည်းကမ်းချက်များအားလုံးကို လိုက်နာကြောင်း သက်သေခံ စာရွက်စာတမ်းအထောက်အထားများ၊

(ခခ) ပတ်ဝန်းကျင်စီမံခန့်ခွဲမှုအစီအစဉ် အကောင်အထည် ဖော်မှု အတွက် တင်ပြထားသည့် အကောင်အထည်ဖော်မှုဇယား အတိုင်း ဆောင်ရွက်ရာတွင် အစီရင်ခံသည့် အချိန်အထိ တိုးတက်မှု၊

(ဂဂ) ပတ်ဝန်းကျင်စီမံခန့်ခွဲမှုအစီအစဉ်အား အကောင်အထည်ဖော်ရာ တွင် တွေ့ကြုံရသောအခက်အခဲများ၊ ယင်းအခက်အခဲများကို ကုစားရန် အကြံပြုချက်များနှင့်အလားတူ အခက်အခဲများ၊ အနာဂတ်တွင် တွေ့ကြုံရနိုင်မှုကို တားဆီးကာကွယ်ရန် သို့မဟုတ် ရှောင်လွှဲရန် အဆိုပြုသည့် ဆောင်ရွက်မှုများ၊

(ဃဃ) ပတ်ဝန်းကျင် စီမံခန့်ခွဲမှုအစီအစဉ်ကို လိုက်နာဆောင်ရွက်ရန် ပျက်ကွက်သည့်အကြိမ်နှင့် အမျိုးအစား၊ အဆိုပြုသည့် ကုစားမှု ဆောင်ရွက်ချက်များနှင့် ကုစားမှုပြီးမြောက်ရမည့် အချိန် သတ်မှတ်ချက်များ၊

(ငင) လုပ်ငန်းခွင်နှင့် လူမှုအဖွဲ့အစည်း၏ ကျန်းမာရေး၊ ဘေးအန္တရာယ် ကင်းရှင်းရေးနှင့် ပတ်ဝန်းကျင်နှင့်စပ်လျဉ်း၍ ဖြစ်ပွားသော မတော်တဆမှုများနှင့် ဖြစ်စဉ်ဖြစ်ရပ်များ၊

(စစ) ပတ်ဝန်းကျင်စီမံခန့်ခွဲမှုအစီအစဉ်အရ သတ်မှတ်ထားသည့် သို့မဟုတ် အခြားလိုအပ်သည့် ပတ်ဝန်းကျင်ဆိုင်ရာ အတိုင်း အတာနှင့် စည်းကမ်းချက်များဆိုင်ရာ အချက်အလက်များအား စောင့်ကြပ်ကြည့်ရှုမှု။

(ဇ) စီမံကိန်းအဆိုပြုသူသည် တည်ဆောက်ရေးအဆင့်လုပ်ငန်းများ ဆောင်ရွက် ပြီးနောက်တွင် စီမံကိန်း၏ လုပ်ငန်းခွင်မြေပုံများ၊ လုပ်သားနေရာထိုင်ခင်း စီမံချက်များ၊ တည်ဆောက်ရေးလုပ်ငန်းကို ဤ ECC နှင့်အညီ ဆောင်ရွက် ခဲ့ကြောင်း အထောက်အထားများ ပါဝင်သည့် စီမံကိန်း၏ အပြီးသတ်



လုပ်ငန်းအစီအစဉ်များကို ကနဦး တင်ပြမည့် စောင့်ကြပ်ကြည့်ရှုမှုအစီအစဉ်နှင့် ပူးတွဲ၍ ပတ်ဝန်းကျင်ထိန်းသိမ်းရေးဦးစီးဌာနသို့ တင်ပြရမည်။

(ဈ) ယဉ်ကျေးမှုအမွေအနှစ်ထိန်းသိမ်းစောင့်ရှောက်ရေးဆိုင်ရာစည်ကမ်းချက်များ။

စီမံကိန်းဆောင်ရွက်မည့် နေရာဒေသများတွင် မြေပေါ်/မြေအောက်ရှိ ရှေးဟောင်းယဉ်ကျေးမှုအမွေအနှစ်နှင့် သက်ဆိုင်သည့် အထောက်အထားများ၊ ရှေးဟောင်းဝတ္ထုပစ္စည်းများ၊ ရှေးဟောင်းအဆောက်အအုံများ တွေ့ရှိပါက ရှေးဟောင်းသုတေသနနှင့် အမျိုးသားပြတိုက်ဦးစီးဌာနသို့ ချက်ချင်းဆက်သွယ် သတင်းပို့ အကြောင်းကြားရမည်။

(ည) လူမှုတာဝန်သိအစီအစဉ်ဆိုင်ရာစည်ကမ်းချက်များ။ လူမှုတာဝန်သိအစီအစဉ်နှင့် စပ်လျဉ်း၍ အောက်ပါတို့ကို လိုက်နာဆောင်ရွက်ရမည်-

(၁) စီမံကိန်းအဆိုပြုသူသည် စီမံကိန်းကြောင့် ထိခိုက်ခံစားရသူများအားလက်ရှိ သို့မဟုတ် စီမံကိန်းမဆောင်ရွက်မီကာလထက်မနိမ့်ကျသော လူမှုစီးပွားရေး တည်ငြိမ်ခိုင်မာမှုရရှိသည်အထိဆောင်ရွက်ပေးရန်နှင့်သက်မွေးဝမ်းကျောင်း လုပ်ငန်းများ ပြန်လည်တည်ထောင်ရေးနှင့် ပြန်လည် နေရာချ ထားရေး အစီအစဉ်များကို စီမံကိန်းကြောင့် ထိခိုက်ခံစားရသူများ၊ သက်ဆိုင်ရာ အစိုးရဌာန၊ အဖွဲ့အစည်းများ၊ အခြားသက်ဆိုင်သူများနှင့် တိုင်ပင်ဆွေးနွေး ၍ လိုအပ်သလိုပံ့ပိုးနိုင်ရေး စီစဉ်ဆောင်ရွက်ရန်၊

(၂) ဒေသဖွံ့ဖြိုးရေးလုပ်ငန်းများ (Community Development Plan) ဆောင်ရွက်ရာတွင် သက်ဆိုင်ရာဒေသရှိ ဌာနဆိုင်ရာများ၊ မြို့နယ်ဖွံ့ဖြိုး တိုးတက်ရေးစီမံကိန်း (Township Development Plans) များနှင့် ချိတ်ဆက်ဆောင်ရွက်ရန်နှင့် စီမံကိန်းအနီးရှိဒေသခံပြည်သူများ၊ ဆက်စပ် ပတ်သက်သူများနှင့် စဉ်ဆက်မပြတ် တွေ့ဆုံဆွေးနွေးပြီး ၎င်းတို့၏ အကြံပြုချက်နှင့်လိုအပ်ချက်များအား အလေးထားပေါင်းစပ်ဆောင်ရွက် ရန်၊

(ဋ) အများပြည်သူသိရှိနိုင်ရေးဆိုင်ရာစည်ကမ်းချက်များ။ စီမံကိန်းအဆိုပြုသူသည် အတည်ပြုထားသည့် ပတ်ဝန်းကျင်စီမံခန့်ခွဲမှုအစီအစဉ်ကို စီမံကိန်းနှင့် ဆက်စပ်



ပတ်သက်သူများနှင့် အများပြည်သူများသိရှိနိုင်ရေးအတွက် မြန်မာဘာသာဖြင့် ရေးသားဖော်ပြထားသော အကျဉ်းချုပ်အစီရင်ခံစာနှင့် လိုက်နာဆောင်ရွက်မည့် ပတ်ဝန်းကျင်နှင့် လူမှုဆိုင်ရာ ကတိကဝတ်များအား ဖြန့်ဝေအသိပေး ထုတ်ဖော် ကြေညာရမည်။

(၄) **စောင့်ကြပ်ကြည့်ရှုမှု အစီအစဉ်ဆိုင်ရာ စည်းကမ်းချက်များ။** စောင့်ကြပ်ကြည့်ရှုမှု အစီအစဉ်နှင့်စပ်လျဉ်း၍ အောက်ပါအတိုင်း လိုက်နာဆောင်ရွက်ရမည်-

(၁) စီမံကိန်းအဆိုပြုသူသည် သက်ဆိုင်ရာအခွင့်အမိန့်ရအဖွဲ့အစည်းထံမှစာဖြင့် ခွင့်ပြုချက်ကို လက်ခံရရှိသည့်အခါ အကြိုတည်ဆောက်ခြင်း၊ တည်ဆောက်ခြင်း၊ လုပ်ငန်းလည်ပတ်ဆောင်ရွက်ခြင်း၊ လုပ်ငန်းရပ်စဲခြင်း၊ လုပ်ငန်းပိတ်သိမ်းခြင်း၊ လုပ်ငန်းပိတ်သိမ်းပြီးကာလ ဟူသည့် စီမံကိန်းအဆင့်အားလုံးတွင် ဆိုးကျိုးသက်ရောက်မှုအားလုံးအတွက် စီမံကိန်းနှင့် ဆက်စပ်ဆောင်ရွက်မှုများအပေါ် မိမိကိုယ်မိမိ ဘက်စုံစောင့်ကြပ်ကြည့်ရှုစစ်ဆေးခြင်းကို လက်တွေ့စဉ်ဆက်မပြတ် ဆောင်ရွက်ရမည့်အပြင် သက်ဆိုင်ရာ ဥပဒေများ၊ နည်းဥပဒေများ၊ ပတ်ဝန်းကျင်ထိခိုက်မှုဆန်းစစ်ခြင်းဆိုင်ရာ လုပ်ထုံးလုပ်နည်းနှင့် စံချိန်စံညွှန်းများ၊ ဤပတ်ဝန်းကျင်ထိန်းသိမ်းရေးဆိုင်ရာ လိုက်နာဆောင်ရွက်မှု သက်သေခံလက်မှတ်ပါ စည်းကမ်းသတ်မှတ်ချက်များနှင့် ပတ်ဝန်းကျင်စီမံခန့်ခွဲမှုအစီအစဉ်ပါ ကတိကဝတ်များကို လိုက်နာဆောင်ရွက်ရန်၊

(၂) စီမံကိန်းအဆိုပြုသူသည် ပတ်ဝန်းကျင်ထိန်းသိမ်းရေးဆိုင်ရာ လိုက်နာဆောင်ရွက်မှု သက်သေခံလက်မှတ်တွင် သတ်မှတ်ဖော်ပြထားသည့် စောင့်ကြပ်ကြည့်ရှုရေးလုပ်ငန်းများကို မိမိအစီအစဉ်ဖြင့် ဆောင်ရွက်ရန်၊ ပတ်ဝန်းကျင်စီမံခန့်ခွဲမှုအစီအစဉ်တွင် ဖော်ပြထားသည့် စောင့်ကြပ်ကြည့်ရှုရေးလုပ်ငန်းများကို မိမိအစီအစဉ်ဖြင့် ဆောင်ရွက်ရာမှ ရရှိသောရလဒ်များကို မှတ်တမ်းတင် ထိန်းသိမ်းထားရန်၊ ယင်းမှတ်တမ်းများတွင် နမူနာစုဆောင်းရယူခြင်းနှင့် ဓာတ်ခွဲဆန်းစစ်ခြင်းရလဒ်များ၊ ကိရိယာဖြင့် တိုင်းတာချက်များ၊ ချိန်ညှိတွက်ချက်ခြင်းများ (Calibrations)၊ စစ်ဆေးခြင်းများ၊ စမ်းသပ်ခြင်းနှင့် စာရင်းကောက်ခြင်း၊ အချက်အလက် အခြေခံ

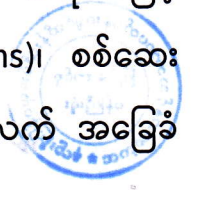

အဖြစ် အသုံးပြုသည့် ဆန်းစစ်လေ့လာမှုများ စသည်တို့ ပါဝင်ရန်၊ မှတ်တမ်းများ အားလုံးသည် ဖတ်ရှုနိုင်ရမည်ဖြစ်ပြီး ကြောင်းကျိုး ညီညွတ်စွာဖြင့် အသုံးချ နိုင်ရန်၊ ပြင်ဆင်ဖြည့်စွက်မှုများ ရှိပါက မူရင်း မှတ်တမ်းနှင့် ပြင်ဆင် ဖြည့်စွက်ထားသော မှတ်တမ်းနှစ်မျိုးလုံးကို ဖတ်ရှုနိုင်သည့် သို့မဟုတ် ပြန်လည်ဖော်ဆောင်ရယူနိုင်သည့် နည်းလမ်းဖြင့် ပြင်ဆင်ဖြည့်စွက်ရန်နှင့် ဝန်ကြီးဌာနမှစာဖြင့် သီးခြားရေးသားသဘောတူထားခြင်း မရှိပါက မှတ်တမ်းများအားလုံးကို ထိန်းသိမ်းထားရန်၊ ပြင်ဆင် ဖြည့်စွက်ရန်နှင့်ဝန်ကြီးဌာနမှစာဖြင့် သီးခြားရေးသားသဘော ထားခြင်း မရှိပါက မှတ်တမ်းများအားလုံးကို ထိန်းသိမ်းထားရန်၊

- (၃) စောင့်ကြပ်ကြည့်ရှုမည့်နယ်ပယ် (ရေ၊ လေ၊ ဆူညံသံ) များ၊ နည်းစနစ်များ၊ နမူနာ စုဆောင်းခြင်းနှင့် ဓာတ်ခွဲစမ်းသပ်ခြင်း၊ စောင့်ကြပ်တိုင်းတာမည့် နေရာ၊ အကြိမ်အရေအတွက်၊ အချိန်ဇယား၊ မှတ်တမ်းတင်ခြင်းနှင့် အစီရင်ခံခြင်း စသည်တို့ကို ရေးဆွဲ၍ အကောင်အထည်ဖော်ဆောင်ရွက်ပြီး သယံဇာတနှင့် သဘာဝပတ်ဝန်းကျင်ထိန်းသိမ်းရေးဝန်ကြီးဌာနသို့ ၆ လ တစ်ကြိမ် တင်ပြရန်နှင့် အများပြည်သူသိရှိစေရန် ဝန်ကြီးဌာနသို့ တင်ပြ သည့် နေ့ရက်မှ ၁၀ ရက်အတွင်း ထုတ်ဖော်ကြေညာရန်၊
- (၄) ပတ်ဝန်းကျင်စီမံခန့်ခွဲမှုအစီအစဉ်တွင် ဖော်ပြထားသည့် ကုစားပြင်ဆင်ရေး လုပ်ငန်းများ၊ ကြိုတင်ကာကွယ်ရေးလုပ်ငန်းများ လိုက်နာဆောင်ရွက်ရန် နှင့်စောင့်ကြပ်ကြည့်ရှုရေးအစီအစဉ်တွင် ဖော်ပြထားသည့် ကတိကဝတ် အတိုင်း လိုက်နာအကောင်အထည်ဖော်ဆောင်ရွက်ရန်၊
- (၅) စီမံကိန်းအဆိုပြုသူသည် စောင့်ကြပ်ကြည့်ရှုမှုအစီရင်ခံစာအား ဤဝန်ကြီး ဌာနသို့ တင်ပြသည့် နေ့ရက်မှ ၁၀ ရက်အတွင်း အမျိုးသား လုံခြုံရေး ဆိုင်ရာ ကိစ္စရပ်များမှတစ်ပါး အများပြည်သူ သိရှိနိုင်ရန် စီမံကိန်း၏ ဝက်ဘ်ဆိုဒ်တွင် လည်းကောင်း၊ စာကြည့်တိုက်များ၊ ပြည်သူ့ ခန်းမများ စသည့် အများ ပြည်သူစုဝေးရာနေရာများတွင်လည်းကောင်း၊ စီမံကိန်းရုံး ဌာနများတွင် လည်းကောင်း အများပြည်သူသိရှိနိုင်စေရေး တင်ပြထားရှိရန်၊ မည်သည့် အဖွဲ့အစည်း သို့မဟုတ် ပုဂ္ဂိုလ်မဆို စောင့်ကြပ် ကြည့်ရှုမှု



အစီရင်ခံစာ၏ ဒီဂျီတယ်မိတ္တူကိုတောင်းခံနိုင်ပြီး စီမံကိန်းအဆို ပြုသူသည် ယင်းတောင်းခံ ချက်ကို ရရှိပြီးနောက် ၁၀ ရက်အတွင်း ဒီဂျီ တယ်မိတ္တူကို အီးမေးလ်ဖြင့် ဖြစ်စေ၊ တောင်းခံသူနှင့် သဘော တူညီထားသည့် အခြားနည်းလမ်းဖြင့် ဖြစ်စေ ပေးပို့ ရန်၊

(၆) စီမံကိန်းအဆိုပြုသူသည် စီမံကိန်းလုပ်ငန်းများ သို့မဟုတ် စီမံကိန်းနှင့် ဆက်စပ်သည့် လုပ်ငန်းများကို ဆောင်ရွက်နေသည့် စီမံကိန်းရုံး၊ စီမံကိန်း လုပ်ငန်းခွင်နေရာနှင့် အခြားမည်သည့်နေရာကိုမဆို ဝန်ကြီးဌာနမှဖြစ်စေ၊ ဝန်ကြီးဌာနအား ကိုယ်စားပြုသူများမှဖြစ်စေ စောင့်ကြပ်ကြည့်ရှုစစ်ဆေး ခြင်းနှင့် စပ်လျဉ်း၍ ပုံမှန်အလုပ်ချိန်အတွင်း မည်သည့်အချိန်တွင်မဆို ဝင်ရောက်ကြည့်ရှုနိုင်ရေး ခွင့်ပြုရန်၊

(၇) အရေးပေါ်အခြေအနေတစ်ရပ် ဖြစ်ပေါ်လျှင်သော်လည်းကောင်း၊ စီမံကိန်း သည် သက်ဆိုင်ရာပတ်ဝန်းကျင်နှင့် လူမှုရေးဆိုင်ရာ သတ်မှတ်ချက်များ အားချိုးဖောက်သည် သို့မဟုတ် ချိုးဖောက်နိုင်ဖွယ်ရှိသည်ဟု ဝန်ကြီး ဌာနက ထင်မြင်ယူဆလျှင်သော်လည်းကောင်း၊ ဝန်ကြီးဌာနက သတ်မှတ် သည့် မည်သည့်အချိန်တွင်မဆို စီမံကိန်းလုပ်ငန်းခွင်ရှိ မည်သည့် နေရာ မဆို ချက်ချင်းဝင်ရောက်နိုင်ရေး ခွင့်ပြုရန်၊

(၈) စီမံကိန်းအဆိုပြုသူသည် ဝန်ကြီးဌာနကစစ်ဆေးခြင်းကို ဆောင်ရွက်ရန် လိုအပ်သည့် ဓာတ်ပုံရိုက်ကူးခြင်း၊ အသံသွင်းခြင်း၊ ဗီဒီယို ရိုက်ကူးခြင်း၊ မြေသား၊ နန်းအနည်အနှစ်၊ ရေနှင့် လေမှုန့်များရယူခြင်းနှင့် ကွန်ပျူတာ များကို စစ်ဆေးခြင်း၊ ဒီဂျီတယ် စာတွဲများအပါအဝင် စာရွက်စာတမ်း အထောက်အထားများကို မိတ္တူကူးခြင်း၊ လူပုဂ္ဂိုလ်များကို တွေ့ဆုံမေးမြန်း ခြင်းနှင့် လိုအပ်သည်ဟု ယူဆသည့် အခြားစုံစမ်းစစ်ဆေးခြင်း အပါအဝင် မည်သည့်နည်းလမ်းဖြင့်မဆို စစ်ဆေးဆောင်ရွက်ခြင်းကို လိုက်နာ ဆောင်ရွက်ရန်၊

(၉) ဝန်ကြီးဌာနမှဖြစ်စေ၊ ဝန်ကြီးဌာနအား ကိုယ်စားပြုသူများမှဖြစ်စေ ပတ်ဝန်းကျင်စစ်ဆေးသည့် ကုန်ကျစရိတ်များ၊ စစ်ဆေးသူများအတွက်



ကုန်ကျစရိတ်များကျခံခြင်းနှင့် ပတ်သက်၍ ပတ်ဝန်းကျင်ထိခိုက်မှု ဆန်းစစ်
ခြင်းဆိုင်ရာ လုပ်ထုံးလုပ်နည်း အပိုဒ် ၁၂၂ နှင့်အညီ စီမံကိန်း အဆိုပြုသူမှ
ကျခံရန်။

သက်သေခံလက်မှတ်ဆိုင်ရာ စည်းကမ်းချက်များ

၈။ သက်သေခံလက်မှတ်ဆိုင်ရာ စည်းကမ်းချက်များနှင့်ပတ်သက်၍ တစ်ဖက်ပါတို့ကို
လိုက်နာဆောင်ရွက်ရမည်-

(က) ဤပတ်ဝန်းကျင်ထိန်းသိမ်းရေးဆိုင်ရာလိုက်နာဆောင်ရွက်မှု သက်သေခံ လက်မှတ်
သက်တမ်းသည် ထုတ်ပေးသည့်နေ့ရက်မှစ၍ (၅)နှစ် ဖြစ်သည်။ စီမံကိန်း
အဆိုပြုသူသည် ပတ်ဝန်းကျင်ထိန်းသိမ်းရေးဆိုင်ရာလိုက်နာ ဆောင်ရွက်မှု
သက်သေခံလက်မှတ် သက်တမ်း မကုန်ဆုံးမီ ၆ လ ကြိုတင်၍ သက်တမ်းတိုးရန်
ဝန်ကြီးဌာနသို့ လျှောက်ထားရန်၊

(ခ) စီမံကိန်းအဆိုပြုသူသည် သက်သေခံလက်မှတ်ရရှိပြီး ပထမ ၂ နှစ်အတွင်း
စီမံကိန်း၏ အကောင်အထည်ဖော်မှုကို စတင်ဆောင်ရွက်ရမည်။ ထိုသို့ဆောင်ရွက်
ခြင်းကို စတင်ဆောင်ရွက်သည့်နေ့မှ ရက်ပေါင်း ၃၀ ထက် နောက်မကျစေဘဲ
ဦးစီးဌာနသို့ စာဖြင့် သတင်းပို့အကြောင်းကြားရမည့်အပြင် စီမံကိန်းကို အကောင်
အထည်ဖော်ရာတွင် ပါဝင်သော ဆောင်ရွက်မှုများကို သတ်မှတ်ဖော်ပြရန်၊

(ဂ) စီမံကိန်းအဆိုပြုသူသည် စီမံကိန်းအကောင်အထည်ဖော်မှုကို မည်သည့်အတွက်
ကြောင့် စတင်နိုင်ခြင်း မရှိကြောင်းနှင့် စတင်အကောင်အထည်ဖော်နိုင်ရန်
အချိန်ကာလမည်မျှ လိုအပ်ကြောင်းကို အကျိုးအကြောင်းဖော်ပြ၍ ထိုလိုအပ်သည့်
ကာလအတွက် အချိန်တိုးပေးရန် တင်ပြချက်အရ ဝန်ကြီးဌာနက အချိန်တိုးပေး
သည့် ကိစ္စမှတစ်ပါး ပတ်ဝန်းကျင်ထိန်းသိမ်းရေးဆိုင်ရာ လိုက်နာဆောင်ရွက်မှု
သက်သေခံလက်မှတ်ရရှိပြီး ၂ နှစ်အတွင်း စီမံကိန်းကို ထိရောက်စွာ အကောင်
အထည်ဖော်မှုအား စတင်ဆောင်ရွက်ခြင်းမပြုလျှင် ပတ်ဝန်းကျင်စီမံခန့်ခွဲမှုအစီ
အစဉ်ကို အသစ်ပြုလုပ်တင်ပြရန်၊

(ဃ) စီမံကိန်း အကောင်အထည်ဖော်ဆောင်ရွက်ရာတွင် အောက်ပါအချက်များ တွေ့ရှိရ
ပါက ပတ်ဝန်းကျင်ထိန်းသိမ်းရေးဆိုင်ရာ လိုက်နာဆောင်ရွက်မှု သက်သေခံ



လက်မှတ်ပါ စည်းကမ်းချက်များကို ဝန်ကြီးဌာနမှ ပြင်ဆင်ခြင်း သို့မဟုတ် ပတ်ဝန်းကျင်စီမံခန့်ခွဲမှုအစီအစဉ်ကို ပြန်လည်ပြင်ဆင်စေပြီး တင်ပြရန် ညွှန်ကြား ပါက စီမံကိန်းအဆိုပြုသူက လိုက်နာဆောင်ရွက်ရမည်-

- (၁) စီမံကိန်းကြောင့် အမှန်တကယ်ထိခိုက်မှု သို့မဟုတ် ထိခိုက်နိုင်မှုများကို လျော့ချရန် ဆောင်ရွက်မှုများသည် ပြည့်စုံမှုမရှိခြင်း သို့မဟုတ် လုံလောက်မှု မရှိခြင်း၊
- (၂) စီမံကိန်း၏ ဆိုးကျိုးသက်ရောက်မှုများသည် မည်ကဲ့သို့ ထိခိုက်မှုဖြစ်စေ ကြောင်း သို့မဟုတ် ဖြစ်စေနိုင်ကြောင်း သို့မဟုတ် ဖြစ်လာကြောင်း သိရှိနိုင် ရန် သတင်းအချက်အလက်သစ်များ ထွက်ပေါ်လာခြင်း၊
- (၃) စီမံကိန်းသည် ပတ်ဝန်းကျင်စီမံခန့်ခွဲမှုအစီအစဉ်ကို မူလအတည်ပြုခဲ့သည့် အချိန်မှ ကြိုတင်သိမြင်နိုင်ခြင်းမရှိသော ဆိုးကျိုးသက်ရောက်မှုများရှိခြင်း၊
- (၄) စီမံကိန်း၏ဆိုးကျိုးသက်ရောက်မှုများသည် ပတ်ဝန်းကျင်စီမံခန့်ခွဲမှုအစီ အစဉ်၊ပတ်ဝန်းကျင်ထိန်းသိမ်းရေးဆိုင်ရာ လိုက်နာဆောင်ရွက်မှုသက်သေခံ လက်မှတ်နှင့် စည်းကမ်းချက်များထုတ်ပေးခြင်း၊ ပြင်ဆင်ခြင်း၊ တင်သွင်း ခြင်းနှင့် အတည်ပြုခြင်းများအတွက် အခြေခံအချက်များ ထုတ်ဖော်ခဲ့စဉ်က မျှော်မှန်းထားသည့် ထိခိုက်မှုထက် ပိုမိုကြီးမားခြင်း၊
- (၅) အကောင်းဆုံးရရှိနိုင်သော နည်းလမ်း အဓိပ္ပာယ်ဖွင့်ဆိုချက်အရ စီမံကိန်း၏ ဆိုးကျိုး သက်ရောက်မှုကို ထူးခြားစွာ လျော့ချနိုင်ခြင်း၊
- (၆) စီမံကိန်း၏ဆိုးကျိုးသက်ရောက်မှုများကို စီမံကိန်းတွင် စီးပွားရေးအရ သိသိသာသာ အပိုကုန်ကျစရိတ် မဖြစ်စေဘဲ အလေ့အကျင့်ကောင်းများဖြင့် လျော့ချနိုင်ခြင်း၊
- (၇) ပတ်ဝန်းကျင်ထိန်းသိမ်းရေးဆိုင်ရာ လိုက်နာဆောင်ရွက်မှု သက်သေခံ လက်မှတ်တွင် သတ်မှတ်ထားသော နည်းလမ်းများ/ စည်းကမ်းချက်များ သည် ဆိုးကျိုးသက်ရောက်မှုများကို လျော့ချရာတွင် မလိုအပ်တော့ဟု ဆုံးဖြတ်နိုင်ခြင်း။



ပတ်ဝန်းကျင်ထိန်းသိမ်းရေးရန်ပုံငွေဆိုင်ရာ စည်းကမ်းချက်များ။

၉။ ပတ်ဝန်းကျင်ထိန်းသိမ်းရေးဆိုင်ရာ ရန်ပုံငွေနှင့် စပ်လျဉ်း၍ အောက်ပါတို့ကို လိုက်နာဆောင်ရွက်ရမည်-

- (က) ပတ်ဝန်းကျင်ထိန်းသိမ်းရေးနည်းဥပဒေ ၃၀ နှင့်အညီ ညစ်ညမ်းမှု (ထုတ်လွှတ်မှု၊ စွန့်ပစ်ပစ္စည်း) ဖြစ်စေခြင်းအတွက် ပေးဆောင်ငွေများ၊ သယံဇာတအသုံးပြုမှုနှင့် ဂေဟစနစ်ဝန်ဆောင်မှုများမှ အကျိုးရရှိခြင်းအတွက် ပတ်ဝန်းကျင်ထိန်းသိမ်းရေးရန်ပုံငွေတွင် ပေးဆောင်ငွေများအဖြစ် ထည့်ဝင်ရန် ပတ်ဝန်းကျင်ထိန်းသိမ်းရေးကော်မတီ၏ အတည်ပြုချက်ဖြင့် ဝန်ကြီးဌာနက သတ်မှတ်ပါက စီမံကိန်းအဆိုပြုသူမှ ငွေကြေးထည့်ဝင်ရန်၊
- (ခ) စီမံကိန်းအဆိုပြုသူသည် သတ္တုတွင်းနည်းဥပဒေ ၁၉၂ (က) အရ နိုင်ငံတော်ပိုင် ဘဏ်တစ်ခုခုတွင် ရန်ပုံငွေတစ်ရပ်ကို ထူထောင်ထားရှိရန်၊ ဝန်ကြီးဌာနသည် ပတ်ဝန်းကျင်နှင့်လူမှုစီးပွားထိခိုက်မှု သို့မဟုတ် ထိခိုက်ရန်အလားအလာရှိမှုများကို ကုစားပြင်ဆင်ရန် ချက်ချင်းဆောင်ရွက်သည့် လုပ်ငန်းများတွင် ထိုငွေရေးကြေးရေး အာမခံချက်ကိုအသုံးပြုရန်၊
- (ဂ) စီမံကိန်းအဆိုပြုသူသည် ငွေရေးကြေးရေး အာမခံချက်များအားလုံးကို ဝန်ကြီးဌာနမှ ပတ်ဝန်းကျင်ထိန်းသိမ်းရေးကော်မတီ၏ အတည်ပြုချက်ဖြင့် သတ်မှတ်/ပြင်ဆင်တောင်းခံပါက ထည့်ဝင်ရန်။

အထွေထွေစည်းကမ်းချက်များ

၁၀။ စီမံကိန်းအဆိုပြုသူသည် စီမံကိန်းဒီဇိုင်းနှင့် စီမံကိန်းလုပ်ငန်းများကို ပြင်ဆင်ရန်ရှိပါက ဝန်ကြီးဌာနသို့ ကြိုတင်အသိပေးတင်ပြရမည်။

၁၁။ ဤပတ်ဝန်းကျင်ထိန်းသိမ်းရေးဆိုင်ရာ လိုက်နာဆောင်ရွက်မှု သက်သေခံလက်မှတ်သည် လက်မှတ်ပါလုပ်ငန်းနှင့်သာ သက်ဆိုင်စေရမည်။

၁၂။ ဤပတ်ဝန်းကျင်ထိန်းသိမ်းရေးဆိုင်ရာ လိုက်နာဆောင်ရွက်မှု သက်သေခံလက်မှတ်သည် ပတ်ဝန်းကျင်ထိန်းသိမ်းရေးနှင့် လူမှုရေးဆိုင်ရာ လိုက်နာဆောင်ရွက်ရန်ဖြစ်ပြီး စီမံကိန်းလုပ်ငန်းဆောင်ရွက်ခွင့်ပြုမိန့်မှာ သက်ဆိုင်ရာဌာန၏ မူဝါဒ၊ ဥပဒေ၊ နည်းဥပဒေများ၊ လုပ်ထုံး လုပ်နည်း၊



လမ်းညွှန်ချက်များနှင့်အညီ ဆောင်ရွက်ရန်ဖြစ်သည်။ စီမံကိန်းသက်တမ်းအတွင်း စစ်ဆေးမှု ပြုလုပ်ချိန်တွင် ခွင့်ပြုမိန့်စာရွက်စာတမ်း အထောက်အထားများအားလုံးကို တင်ပြရမည်။

၁၃။ စီမံကိန်းပိုင်ရှင်နှင့်အဆိုပြုထားသောလွှဲပြောင်းလက်ခံသူတို့၏ ပူးပေါင်းလျှောက်ထားချက် အရ ဤသက်သေခံလက်မှတ် သို့မဟုတ် ယင်း၏အစိတ်အပိုင်းတစ်ရပ်ရပ်ကို အဆိုပြုထားသော လွှဲပြောင်းလက်ခံသူထံ ဝန်ကြီးဌာန၏ ခွင့်ပြုချက်ရရှိပြီးမှသာ လွှဲပြောင်းရမည်။

၁၄။ ပတ်ဝန်းကျင်ထိခိုက်မှုဆန်းစစ်ခြင်းဆိုင်ရာ လုပ်ထုံးလုပ်နည်း၊ အပိုဒ် ၁၀၂ အရ စီမံကိန်း အဆိုပြုသူသည် မိမိကိုယ်တိုင်ကြောင့်ဖြစ်စေ မိမိကိုယ်စားဆောင်ရွက်ရန် ခန့်ထားခြင်း သို့မဟုတ် ငှားရမ်းခြင်း သို့မဟုတ် အခွင့်အာဏာပေးခြင်း ပြုထားသည့် ကန်ထရိုက်တာ၊ လက်ခွဲဆောင်ရွက် ပေးသူ ဆပ်ကန်ထရိုက်တာ၊ အရာရှိ၊ အလုပ်သမား၊ ကိုယ်စားလှယ် သို့မဟုတ် အတိုင်ပင်ခံများ၏ ပြုလုပ်မှု သို့မဟုတ် ပျက်ကွက်မှုကြောင့်ဖြစ်စေ ပေါ်ပေါက်သည့် ဆိုးကျိုးသက်ရောက်မှုများ အားလုံးတို့အတွက် တာဝန်ရှိသည်။

၁၅။ စီမံကိန်းအဆိုပြုသူသည် ဤပတ်ဝန်းကျင်ထိန်းသိမ်းရေးဆိုင်ရာ လိုက်နာဆောင်ရွက်မှု သက်သေခံလက်မှတ်ပါ စည်းကမ်းချက်များကို လိုက်နာမှု မရှိပါက ပတ်ဝန်းကျင်ထိန်းသိမ်းရေး ဥပဒေ၊ နည်းဥပဒေများ၊ လုပ်ထုံးလုပ်နည်းများနှင့်အညီ အရေးယူခြင်းခံရမည်။

