

ပြည်ထောင်စုသမ္မတမြန်မာနိုင်ငံတော်အစိုးရ
သယံဇာတနှင့်သဘာဝပတ်ဝန်းကျင်ထိန်းသိမ်းရေးဝန်ကြီးဌာန
နေပြည်တော်



ငွေကမ္ဘာဟိန်းကုမ္ပဏီလီမိတက်မှ စစ်ကိုင်းတိုင်းဒေသကြီး၊ ခင်ဦးမြို့နယ်၊ သင်ပေါင်းကျေးရွာအုပ်စု၊
သင်ပေါင်းဒေသရှိ မြေဧရိယာ(၂၈.၁၅)ဧကပေါ်တွင် ကျောက်မီးသွေး(အသေးစားမှ
အလတ်စားသို့ကူးပြောင်း) တူးဖော်ခြင်းလုပ်ငန်းအတွက် တင်ပြလာသော
ကနဦးပတ်ဝန်းကျင်ဆန်းစစ်ခြင်း(IEE)အစီရင်ခံစာ၏

ပတ်ဝန်းကျင်ထိန်းသိမ်းရေးဆိုင်ရာ လိုက်နာဆောင်ရွက်မှု သက်သေခံလက်မှတ်
(Environmental Compliance Certificate-ECC)

ရက်စွဲ။ ၂၀၂၃ ခုနှစ် စက်တင်ဘာလ ၂၂ ရက်



ပြည်ထောင်စုသမ္မတမြန်မာနိုင်ငံတော်အစိုးရ
သယံဇာတနှင့်သဘာဝပတ်ဝန်းကျင်ထိန်းသိမ်းရေးဝန်ကြီးဌာန
ပတ်ဝန်းကျင်ထိန်းသိမ်းရေးဆိုင်ရာလိုက်နာဆောင်ရွက်မှု သက်သေခံလက်မှတ်
(Environmental Compliance Certificate - ECC)

သက်သေခံလက်မှတ်အမှတ်။ ECC (၄၂၇) ရက်စွဲ။ ၂၀၂၃ ခုနှစ်၊ စက်တင်ဘာလ ၂၂ ရက်

၁။ သယံဇာတနှင့် သဘာဝပတ်ဝန်းကျင်ထိန်းသိမ်းရေးဝန်ကြီးဌာနသည် ပတ်ဝန်းကျင်ထိန်းသိမ်းရေး ဥပဒေ (ပြည်ထောင်စုလွှတ်တော် ဥပဒေအမှတ် ၉/၂၀၁၂) နှင့် ပတ်ဝန်းကျင်ထိခိုက်မှုဆန်းစစ်ခြင်း ဆိုင်ရာလုပ်ထုံးလုပ်နည်း (အမိန့်ကြော်ငြာစာအမှတ် ၆၁၆/၂၀၁၅) တို့အရ နောက်ဆက်တွဲ (က) တွင် ဖော်ပြထားသော အဆိုပြုစီမံကိန်းအား နောက်ဆက်တွဲ (ခ) ပါ စည်းကမ်းချက်များကို လိုက်နာ ဆောင်ရွက်စေလျက် ဤပတ်ဝန်းကျင်ထိန်းသိမ်းရေးဆိုင်ရာ လိုက်နာဆောင်ရွက်မှု သက်သေခံ လက်မှတ် (Environmental Compliance Certificate - ECC) ကို ထုတ်ပေးလိုက်သည်-

- (က) စီမံကိန်းအဆိုပြုသူ - ဦးကြည်ဝင်းမြင့်
အုပ်ချုပ်မှုဒါရိုက်တာ
- (ခ) ဆက်သွယ်ရန် လိပ်စာ - ငွေကမ္ဘာဟိန်းကုမ္ပဏီလီမိတက်
အမှတ်(၅/၁၅)၊ ရွှေလုံရပ်ကွက်၊ မေတ္တာလမ်းသွယ်၊
(၇၁x၇၂)လမ်းကြားနှင့်(၂၈x၂၉)လမ်းကြား၊
ချမ်းအေးသာစံမြို့နယ်၊ မန္တလေးတိုင်းဒေသကြီး
ဖုန်း- ၀၉-၂၀၆၀၈၁၇
- (ဂ) စီမံကိန်းအမျိုးအစား - ကျောက်မီးသွေး (အသေးစားမှ အလတ်စားသို့
ကူးပြောင်း) ထုတ်လုပ်ခြင်းလုပ်ငန်း
- (ဃ) စီမံကိန်းကာလ - အခွင့်အမိန့်ရ အဖွဲ့အစည်းက ခွင့်ပြုသည့် ကာလ
- (င) စီမံကိန်း၏ အရွယ်အစား - စီမံကိန်းဧရိယာ (၂၈.၁၅) ဧက
- (စ) စီမံကိန်းတည်နေရာ - ခင်ဦးမြို့နယ်၊ သင်ပေါင်းကျေးရွာအုပ်စု၊ သင်ပေါင်း
ဒေသ၊ စစ်ကိုင်းတိုင်းဒေသကြီး၊
- (ဆ) ECC သက်တမ်း - (၅)နှစ်
စတင်ထုတ်ပေးရက် ၁၇-၈-၂၀၂၂
သက်တမ်းကုန်ဆုံးရက် ၁၆-၈-၂၀၂၇

(ဇ) အတည်ပြုအစီရင်ခံစာ - အမှတ်(၁)သတ္တုတွင်းလုပ်ငန်းမှတစ်ဆင့် တင်ပြထားသည့် ၁၁-၇-၂၀၂၂ ရက်စွဲပါ စာအမှတ်၊ ၁/၃(NGBH)/၁၇(IEE)/၂၂/(၇၂၂၀)

စည်းကမ်းချက်များသတ်မှတ်ခြင်း

၂။ အောက်ဖော်ပြပါ ရည်ရွယ်ချက်များ ရရှိနိုင်ရေးအတွက် ဤသက်သေခံလက်မှတ်၏ နောက်ဆက်တွဲပါ စည်းကမ်းချက်များကို လိုက်နာဆောင်ရွက်ရန် သတ်မှတ်ထားခြင်းဖြစ်ပါသည်-

- (က) ပတ်ဝန်းကျင်နှင့် လူမှုဆိုင်ရာ ဆိုးကျိုးသက်ရောက်မှုများကို ကြိုတင်ကာကွယ်ရေး၊ အနိမ့်ဆုံးဖြစ်စေရေးနှင့် ထိခိုက်မှုများကို ပြန်လည်ကုစားရေး ဆောင်ရွက်ပေးရန်၊
- (ခ) စီမံကိန်းအဆိုပြုသူ၏ စီမံကိန်းဆိုင်ရာ ကတိကဝတ်များနှင့် လိုက်နာထမ်းဆောင်ရမည့် တာဝန်များကို သတ်မှတ်ရန်၊
- (ဂ) လက်ခံနိုင်သော ပတ်ဝန်းကျင်အရည်အသွေး ဖြစ်စေရေးအတွက် စံချိန်စံညွှန်းများ နှင့် အရည်အသွေးတိုင်းတာရေးနည်းလမ်းများ သတ်မှတ်ရန်၊
- (ဃ) စောင့်ကြပ်ကြည့်ရှုခြင်းနှင့် အစီရင်ခံခြင်းတို့ကို ပုံမှန်ဆောင်ရွက်စေရန်၊
- (င) စီမံကိန်းတွင် စဉ်ဆက်မပြတ် ဆောင်ရွက်သွားရမည့် ပတ်ဝန်းကျင်စီမံခန့်ခွဲရေး အစီအမံတစ်ရပ်ကို ရေးဆွဲဆောင်ရွက်ရန်။



(Handwritten signature)

(လှမောင်သိန်း)

အမြဲတမ်းအတွင်းဝန်

သယံဇာတနှင့် သဘာဝပတ်ဝန်းကျင်ထိန်းသိမ်းရေးဝန်ကြီးဌာန

နောက်ဆက်တွဲ (က)

ငွေကမ္ဘာဟိန်းကုမ္ပဏီလီမိတက်မှ စစ်ကိုင်းတိုင်းဒေသကြီး၊ ခင်ဦးမြို့နယ်၊ သင်ပေါင်းကျေးရွာအုပ်စု၊ သင်ပေါင်းဒေသရှိ မြေဧရိယာ (၂၈.၁၅) ဧကတွင် ကျောက်မီးသွေး (အသေးစားမှ အလတ်စားသို့ ကူးပြောင်း) လုပ်ငန်း၏ စီမံကိန်းအကြောင်းအရာ

၁။ ငွေကမ္ဘာဟိန်းကုမ္ပဏီလီမိတက်မှ စစ်ကိုင်းတိုင်းဒေသကြီး၊ ခင်ဦးမြို့နယ်၊ သင်ပေါင်းကျေးရွာ အုပ်စု၊ သင်ပေါင်းဒေသရှိ မြေဧရိယာ (၂၈.၁၅) ဧကတွင် ကျောက်မီးသွေး (အသေးစားမှ အလတ်စား သို့ကူးပြောင်း) တူးဖော်ခြင်း လုပ်ငန်းအတွက် အမှတ် (၁) သတ္တုတွင်း လုပ်ငန်းမှတစ်ဆင့် ၁၁-၇-၂၀၂၂ ရက်စွဲပါစာအမှတ်၊ ၁/ ၃ (NGBH)/ ၁၇ (IEE)/ ၂၂ (၇၂၂၀) ဖြင့် တင်ပြခဲ့သည့် အပြီးသတ် ကနဦး ပတ်ဝန်းကျင်ဆန်းစစ်ခြင်း (IEE) အစီရင်ခံစာကို ပတ်ဝန်းကျင်ထိန်းသိမ်းရေးဆိုင်ရာ လိုက်နာ ဆောင်ရွက်မှု သက်သေခံလက်မှတ် (Environmental Compliance Certificate - ECC) ထုတ်ပေးခြင်း ဖြစ်သည်။

၂။ စီမံကိန်းအဆိုပြုသူ။ ဦးကြည်ဝင်းမြင့်၊ အုပ်ချုပ်မှုဒါရိုက်တာ၊ အမှတ်(၅/၁၅)၊ ရွှေလုံရပ်ကွက်၊ မေတ္တာလမ်းသွယ်၊ (၇၁x၇၂) လမ်းကြားနှင့် (၂၈x၂၉) လမ်းကြား၊ ချမ်းအေးသာစံမြို့နယ်၊ မန္တလေး တိုင်းဒေသကြီး၊ ဖုန်း၊ ၀၉-၂၀၆၀၈၁၇၊ ငွေကမ္ဘာဟိန်းကုမ္ပဏီလီမိတက် ဖြစ်ပါသည်။

၃။ စီမံကိန်းဆောင်ရွက်ပုံအဆင့်ဆင့်။ အဆိုပြုစီမံကိန်းသည် (၂၈.၁၅) ဧက ကျယ်ဝန်း၍ ကျောက်မီးသွေးတူးဖော်ရာတွင် Open Pit Mining Method ဖြင့် တူးဖော်ပြီး ကျန်ရှိနေသည့် စိုက်ဝင်ကျောက်မီးသွေးကြောများကို Underground Mining Method နည်းပညာကို အသုံးပြု တူးဖော်ခြင်း၊ Open Pit Mining Method အရ လုပ်ကွက်အဆင့်အလိုက် တစ်ဆင့်ချင်း နိမ့်ဆင်း တူးဖော်ခြင်း၊ Hanging Wall ဘက်တွင် Working Bench အား (၄၀)ပေခန့်၊ ကမ်းပါးအမြင့်အား (၃၀)ပေ ခန့်ထားပြီး Safety Bench အလယ်တွင်ပေ (၂၀) ခန့်နှင့် Slope အား (၄၀) ဒီဂရီခန့် ထားရှိခြင်း၊ Foot Wall ဘက်တွင် Safety Bench (၁၀) ပေနှင့် Slope Angel (၆၀) ဒီဂရီ ထားရှိခြင်း၊ Underground Mining တွင် ခန့်မှန်းအနက် ပေ (၁၈၀) ခန့်အထိ၊ အမြင့် (၆) ပေခန့်၊ အကျယ် (၄) ပေခန့်နှင့် Slope (၃၀) ဒီဂရီဖြင့် ဆောင်ရွက်မည်ဖြစ်ပါသည်။ ဝန်ထမ်းအင်အား (၄၆) ဦးခန့်ဖြင့် လည်ပတ်ဆောင်ရွက်မည်ဖြစ်ပါသည်။

၄။ အသုံးပြုကုန်ကြမ်းပစ္စည်းများ။ နှစ်စဉ် ရေအသုံးပြုမှုမှာ (၂၆,၀၀၀) ဂါလံခန့်၊ တစ်နှစ်လျှင် လောင်စာဆီ (ဒီဇယ်) (၁,၀၀၀) ဂါလံခန့် အသုံးပြုမည်ဖြစ်ပါသည်။

၅။ စီမံကိန်းတည်နေရာ။ စစ်ကိုင်းတိုင်းဒေသကြီး၊ ခင်ဦးမြို့နယ်၊ သင်ပေါင်းကျေးရွာအုပ်စု၊ သင်ပေါင်းဒေသ မြေပုံအမှတ် 84 N/ 13 (A-636 289, B-641289, C-640288, D-640285, E-639287, F-638285, G-637284, H-637285)တွင် တည်ရှိပါသည်။



စစ်ကိုင်းတိုင်းဒေသကြီး၊ ခင်ဦးမြို့နယ်၊ သင်ပေါင်းကျေးရွာအုပ်စုတွင်
 ငွေကမ္ဘာဟိန်းကုမ္ပဏီလီမိတက်မှ ကျောက်မီးသွေး (အသေးစားမှ အလတ်စား သို့ကူးပြောင်း)
 ထုတ်လုပ်မှု လုပ်ကွက်တည်နေရာပြမြေပုံ

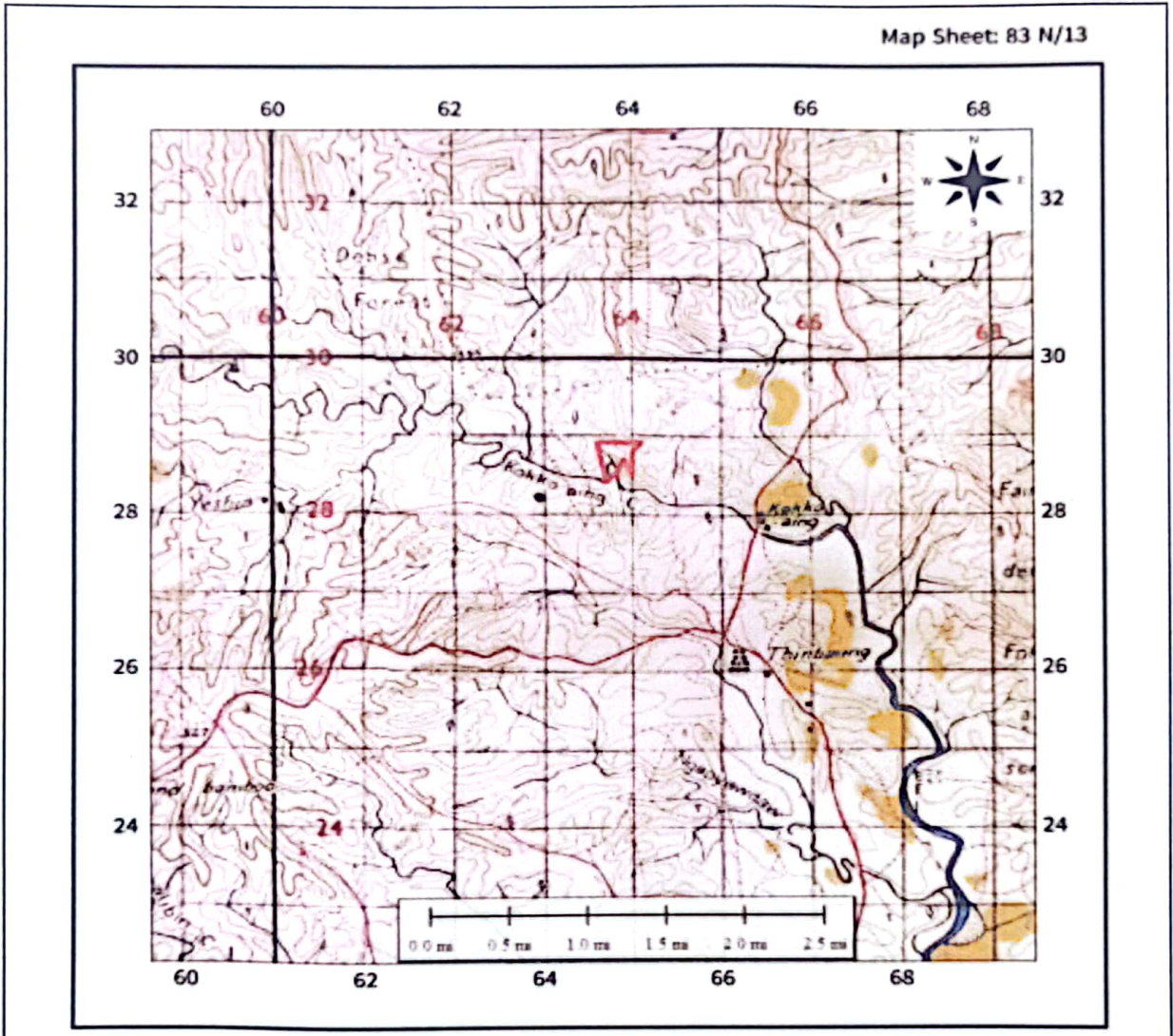

ဧရိယာ(၂၈.၁၅)ဧက

	Coordinate	Latitude	Longitude
A	636289	22° 48' 35.9940" N	95° 54' 41.1974" E
B	641289	22° 48' 35.3219" N	95° 54' 57.2100" E
C	640288	22° 48' 32.4875" N	95° 54' 53.8625" E
D	640285	22° 48' 23.5810" N	95° 54' 53.4274" E
E	639287	22° 48' 29.6531" N	95° 54' 50.5150" E
F	638285	22° 48' 23.8498" N	95° 54' 47.0225" E
G	637284	22° 48' 21.0154" N	95° 54' 43.6751" E
H	637285	22° 48' 23.9842" N	95° 54' 43.8201" E



စစ်ကိုင်းတိုင်းဒေသကြီး၊ ခင်ဦးမြို့နယ်၊ သင်ပေါင်းကျေးရွာအုပ်စုတွင်
 ငွေကမ္ဘာဟိန်းကုမ္ပဏီလီမိတက်မှ ကျောက်မီးသွေး (အသေးစားမှ အလတ်စား သို့ကူးပြောင်း)
 ထုတ်လုပ်မှု လုပ်ကွက်၏ Layout Plan Map

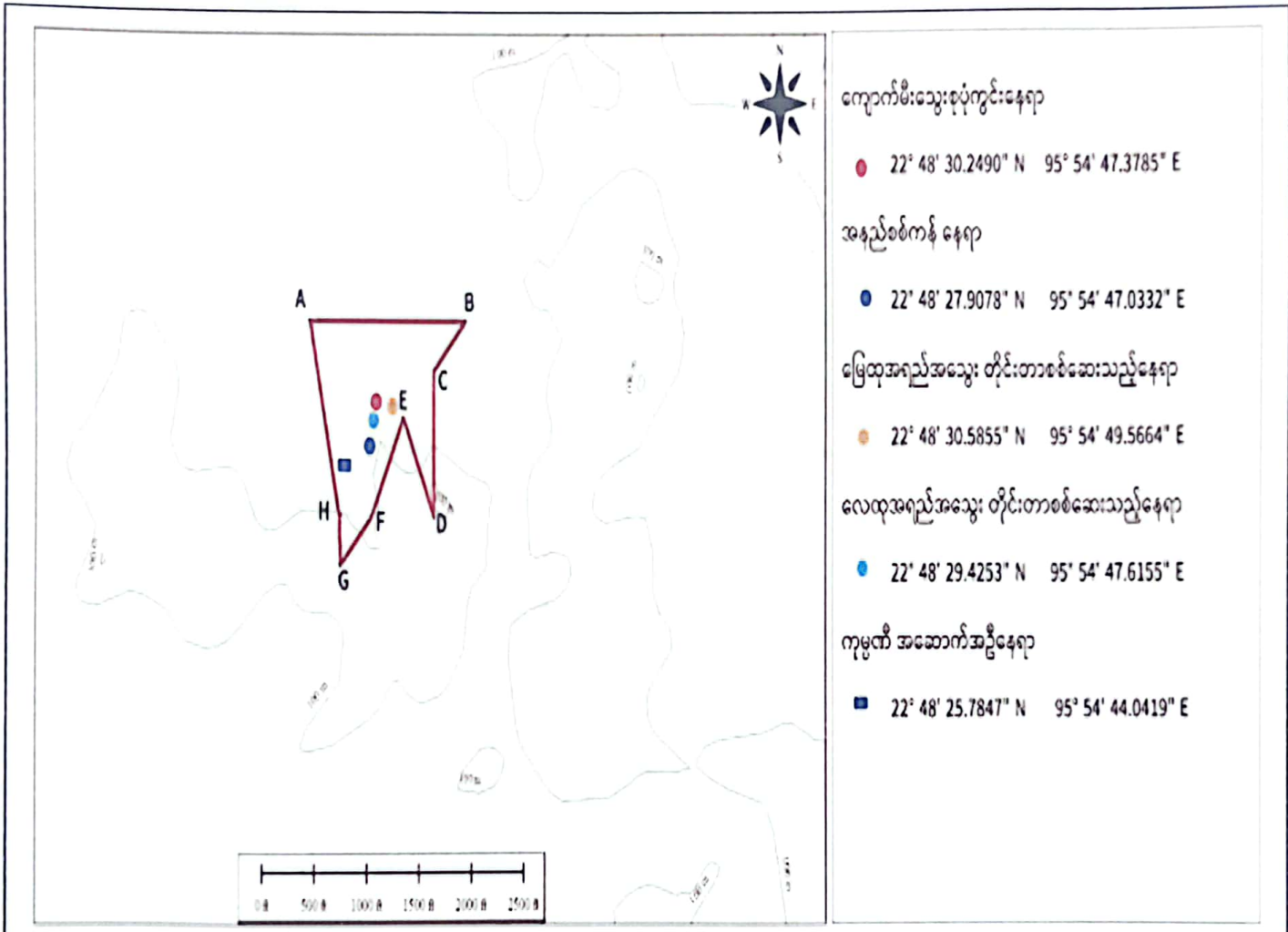

Sr	Coordinate	Latitude	Longitude	Sr	Coordinate	Latitude	Longitude
A	636289	22° 48' 35.9940"	95° 54' 41.1974" E	E	639287	22° 48' 29.6531" N	95° 54' 50.5150" E
B	641289	22° 48' 35.3219"	95° 54' 57.2100" E	F	638285	22° 48' 23.8498" N	95° 54' 47.0225" E
C	640288	22° 48' 32.4875"	95° 54' 53.8625" E	G	637284	22° 48' 21.0154" N	95° 54' 43.6751" E
D	640285	22° 48' 23.5810"	95° 54' 53.4274" E	H	637285	22° 48' 23.9842" N	95° 54' 43.8201" E



စစ်ကိုင်းတိုင်းဒေသကြီး၊ ခင်ဦးမြို့နယ်၊ သင်ပေါင်းကျေးရွာအုပ်စုတွင်
ငွေကမ္ဘာဟိန်းကုမ္ပဏီလီမိတက်မှ ကျောက်မီးသွေး (အသေးစားမှ အလတ်စား
သို့ကူးပြောင်း) ထုတ်လုပ်မှု လုပ်ကွက်၏ Mine Design

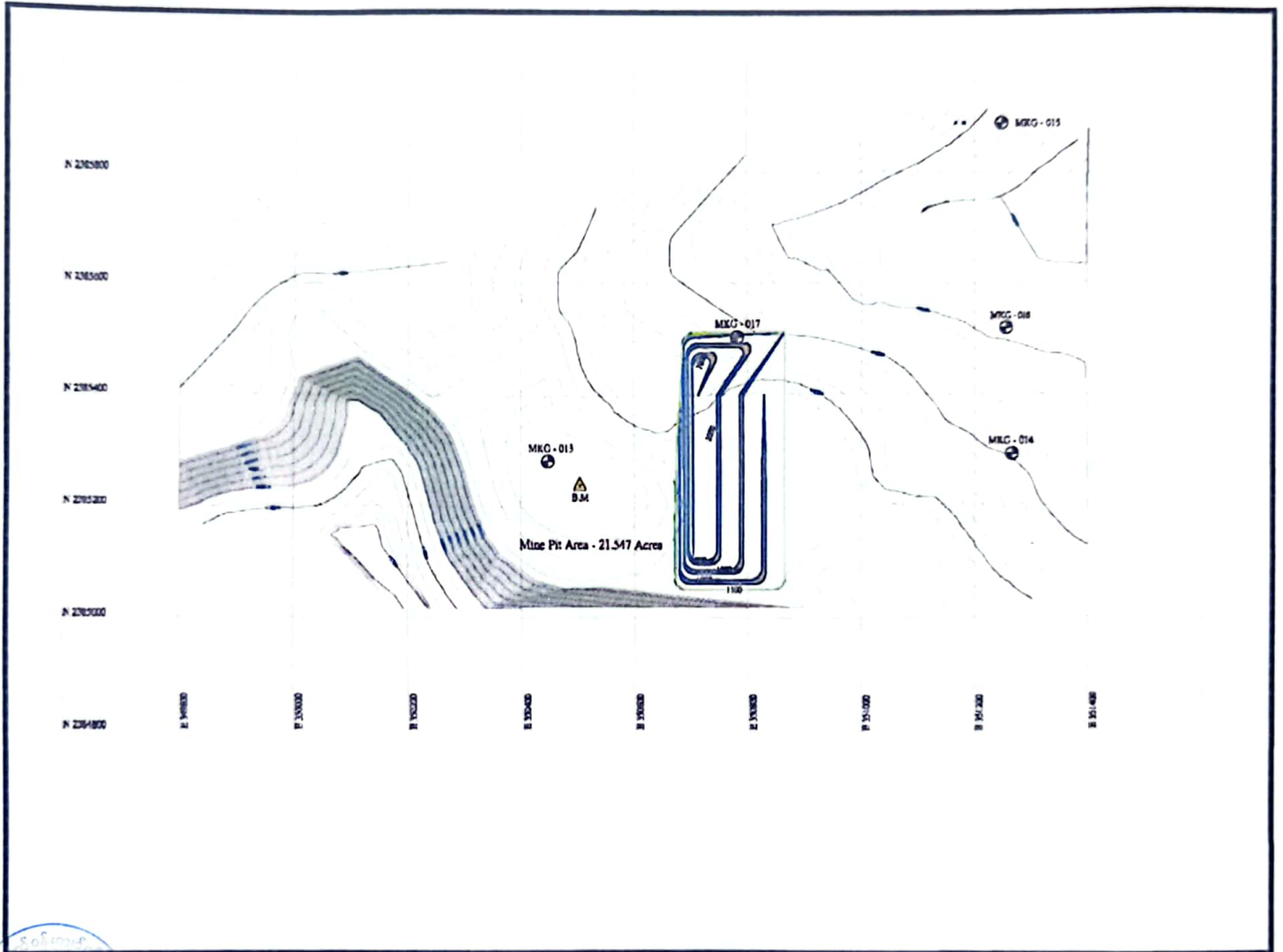

ကတိကဝတ်များ၊ စည်းကမ်းသတ်မှတ်ချက်များနှင့် အထွေထွေစည်းကမ်းချက်များ
ကနဦးပတ်ဝန်းကျင်ဆန်းစစ်ခြင်း အစီရင်ခံစာအရ လိုက်နာဆောင်ရွက်ရမည့်ကတိကဝတ်များ

၆။ စီမံကိန်းအဆိုပြုသူသည် အမှတ် (၁) သတ္တုတွင်းလုပ်ငန်း မှတစ်ဆင့် ၁၁-၇-၂၀၂၂ ရက်စွဲပါ စာအမှတ်၊ ၁/ ၃ (NGBH) / ၁၇ (IEE)/ ၂၂ (၇၂၂၀) ဖြင့် တင်ပြလာသည့် ကနဦးပတ်ဝန်းကျင်ဆန်းစစ်ခြင်း အစီရင်ခံစာတွင် ဖော်ပြထားသည့် အောက်ပါကတိကဝတ်များကို လိုက်နာဆောင်ရွက်ရမည်-

(က) မူဝါဒ၊ ဥပဒေနှင့် လုပ်ထုံးလုပ်နည်း။ စီမံကိန်းအဆိုပြုသူသည် ပတ်ဝန်းကျင်ထိန်းသိမ်းရေးဥပဒေ၊ ပတ်ဝန်းကျင်ထိန်းသိမ်းရေး နည်းဥပဒေများ၊ ပတ်ဝန်းကျင် ထိခိုက်မှုဆန်းစစ်ခြင်းဆိုင်ရာ လုပ်ထုံးလုပ်နည်း၊ အမျိုးသားပတ်ဝန်းကျင်ဆိုင်ရာ အရည်အသွေး (ထုတ်လွှတ်မှု) လမ်းညွှန်ချက်များနှင့် စီမံကိန်းနှင့်သက်ဆိုင်သည့် အခြားမူဝါဒ၊ ဥပဒေ၊ နည်းဥပဒေများကို လိုက်နာဆောင်ရွက်ရမည်။

(ခ) စီမံကိန်းဆောင်ရွက်မည့်လုပ်ငန်းစဉ်။ အဆိုပြုစီမံကိန်းသည် (၂၈.၁၅)ဧက ကျယ်ဝန်း၍ ကျောက်မီးသွေးတူးဖော်ရာတွင် Open Pit Mining Method ဖြင့် တူးဖော်ပြီး ကျန်ရှိနေသည့် စိုက်ဝင်ကျောက်မီးသွေးကြောများကို Underground Mining Method နည်းပညာကို အသုံးပြုတူးဖော်ခြင်း၊ Open Pit Mining Method အရ လုပ်ကွက်အဆင့်အလိုက် တစ်ဆင့်ချင်းနိမ့်ဆင်း တူးဖော်ခြင်း၊ Hanging Wall ဘက်တွင် Working Bench အား (၄၀)ပေခန့်၊ ကမ်းပါးအမြင့်အား (၃၀)ပေ ခန့်ထားပြီး Safety Bench အလယ်တွင်ပေ (၂၀) ခန့်နှင့် Slope အား (၄၀) ဒီဂရီခန့် ထားရှိခြင်း၊ Foot Wall ဘက်တွင် Safety Bench (၁၀)ပေနှင့် Slope Angel (၆၀)ဒီဂရီ ထားရှိခြင်း၊ Underground Mining တွင် ခန့်မှန်းအနက် ပေ (၁၈၀) ခန့်အထိ၊ အမြင့် (၆) ပေခန့်၊ အကျယ် (၄) ပေ ခန့်နှင့် Slope (၃၀) ဒီဂရီဖြင့် ဆောင်ရွက်မည်ဖြစ်ပါသည်။

(ဂ) လေထုအရည်အသွေးစီမံခန့်ခွဲမှု။ အောက်ပါအတိုင်း လိုက်နာဆောင်ရွက်ရမည်-

(၁) ကျောက်မီးသွေးသယ်ယူရာ မြေသားကားလမ်းများအား အနည်စစ်ကန်နှင့် လုပ်ကွက်တောင်ဘက်ရှိ ကုက္ကိုချောင်းမှ ရေတို့ကိုရယူ၍ မော်တော်ယာဉ်နှင့် စက်ယန္တရားများ ဖြတ်သန်းသွားလာမည့်ရက်တွင် တစ်ရက်လျှင် ဂါလံ(၁၆၀၀) ဆုံ ရေကား (၂)စီးနှုန်းဖြင့် ရေဖြန်းရန်၊

(၂) မြေသားလမ်းများ၌ မော်တော်ယာဉ်များကို (၂၀)ကီလိုမီတာ အောက်တွင် အရှိန်လျှော့ မောင်းနှင်စေခြင်းနှင့် ဖုံးအုပ်သယ်ယူရန်၊



(၃) လမ်းကြောင်းဘေးပတ်ဝန်းကျင်တွင် သစ်ပင်များစိုက်ပျိုးခြင်းဖြင့်လည်း လေထု ညစ်ညမ်းမှုအား ကာကွယ်ထိန်းသိမ်းထားမည်ဖြစ်ကြောင်း၊ လုပ်ကွက်အတွင်းရှိ သစ်ပင်များအား ခုတ်ထွင်ရှင်းလင်းခြင်းမပြုဘဲ ထိန်းသိမ်းရန်။

(ဃ) ရေအရည်အသွေးစီမံခန့်ခွဲမှု။ အောက်ပါအတိုင်း လိုက်နာဆောင်ရွက်ရမည်-

(၁) စွန့်ပစ်ရေအား ရေစစ်ကန်များတွင် စုဆောင်းစစ်ယူ၍ ပြန်လည်အသုံးပြုခြင်း ဖြင့်ထိန်းသိမ်းရန်၊

(၂) စွန့်ပစ်ရေတွင် အက်စစ်ဓာတ်မြင့်မားမှုအား စစ်ဆေးတွေ့ရှိပါက ထုံး (Lime) အသုံးပြု၍ ဓာတ်ပြယ်စေပြီးမှ စွန့်ပစ်ခြင်း၊ ပြန်လည်အသုံးပြုရန်၊

(၃) ကုက္ကိုချောင်းအတွင်းသို့ စွန့်ပစ်မြေစာနှင့် နုန်းအနည်အနှစ်များ ကျရောက်မှု မရှိစေရေးအတွက် အမြင့် (၂)ပေပတ်လည် ကျောက်ကြီးနံရံကို စွန့်ပစ်မြေစာပုံ၏ လေးဘက်တွင်တည်ဆောက်ရန်၊

(၄) ကျောက်မီးသွေး တူးဖော်ထုတ်လုပ်ရာတွင် မြေပေါ်ရေ (Perched Water) စိမ့် ထွက်ခြင်းနှင့် မြေအောက်ရေ (Underground Water) ထွက်ရှိခြင်းများကြောင့် ထွက်ရှိလာမည့် စွန့်ပစ်ရေကို အနည်စစ်ကန်ပြုလုပ်၍ ထိန်းသိမ်းပြီး ရေကြည် အား ပြန်လည်အသုံးပြုသည့်စနစ်ဖြင့် ပြန်လည်အသုံးပြုနိုင်ရန် စီစဉ်ဆောင်ရွက် ရန်၊

(၅) အနည်စစ်ကန်အောက်ခြေတွင် သဲခင်း၍ နံရံများကို ကျောက်ကြီးစီ မြေထိန်း နံရံ တည်ဆောက်၍ မြေအောက်နှင့် ဘေးဘက်သို့ ရေစိမ့်ဝင်မှုမရှိစေရန် ခိုင်ခံ့မှု ရှိစေရန်အတွက် တည်ဆောက်ရန်၊

(၆) လုပ်ကွက်တောင်ဘက်ရှိ ကုက္ကိုချောင်းရေအတွင်းသို့ စွန့်ပစ်အမှိုက်များနှင့် စွန့်ပစ်ရေများကျရောက်မှု မရှိစေရေးအတွက် အနည်စစ်ကန်နှင့် အမှိုက်ကျင်း တို့ကို ကုက္ကိုချောင်းနှင့် ဝေးသည့်လုပ်ကွက်၏ မြောက်ပိုင်းတွင် စနစ်တကျ တည်ဆောက်ရန်။

(င) မြေအရည်အသွေးစီမံခန့်ခွဲမှု။ အောက်ပါအတိုင်း လိုက်နာဆောင်ရွက်ရမည်-

(၁) အပေါ်ယံမြေဆီလွှာများအား စုပုံထားရှိပြီး မိုင်းပိတ်သိမ်းချိန်တွင် စနစ်တကျ မြေပြန်ဖို့၍ ခင်ဦးမြို့နယ်၊ သစ်တောဦးစီးဌာန၏ လမ်းညွှန်မှုနှင့်အညီ ဒေသနှင့် ကိုက်ညီသင့်လျော်သော သစ်ပင်များအား ပြန်လည်စိုက်ပျိုးရန်၊

(၂) သတ္တုတူးဖော်မှုလုပ်ငန်း ဆောင်ရွက်စဉ်ကာလအတွင်း လုပ်ကွက်အနီး ပတ်ဝန်းကျင်ရှိ သစ်ပင်သစ်တောများကို မခုတ်ထွင်၊ မရှင်းလင်းရန်။



(၃) နှစ်စဉ်မိုးရာသီတွင် ခင်ဦးမြို့နယ်၊ သစ်တောဦးစီးဌာန၏ လမ်းညွှန်မှုခံယူ၍ ဂေဟစနစ်ဖြည့်တင်းရန် သစ်ပင်စိုက်ပျိုးရန်။

(စ) ဆူညံသံစီမံခန့်ခွဲမှု။ အောက်ပါအတိုင်း လိုက်နာဆောင်ရွက်ရမည်-

(၁) အရည်အသွေးမြင့် စက်ပစ္စည်းများရွေးချယ်သုံးစွဲခြင်း၊ ညအချိန် စက်ပစ္စည်းများ သုံးစွဲမှု အနည်းဆုံးဖြစ်စေရန် စီမံဆောင်ရွက်ခြင်း၊ အိတ်ဇောတပ်ဆင်ခြင်း၊ Ear Plug တပ်ဆင်စေခြင်းနှင့် ကျောက်မီးသွေးသယ်ယူသော ကားများအား အရှိန် လျော့၍ မောင်းနှင်စေရန်၊

(၂) စက်ယန္တရားများ လည်ပတ်မှုကြောင့် အသံနှင့်ပတ်သက်၍ လက်ခံနိုင်သည့် ကြိမ်နှုန်း (db) စံချိန်စံညွှန်းများအတိုင်း ပြည့်မှီအောင် ဆောင်ရွက်ရန်။

(ဆ) စွန့်ပစ်ပစ္စည်းစီမံခန့်ခွဲမှု။ အောက်ပါအတိုင်း လိုက်နာဆောင်ရွက်ရမည်-

(၁) ရေချိုးခန်း၊ ရေအိမ်များမှ ထွက်ရှိသော အညစ်အကြေးများ၊ စားသောက်ဆောင်မှ ထွက်ရှိသောအညစ်အကြေးများ၊ ရေဆိုးများအား WHO ၏ သတ်မှတ်စံချိန်နှင့် အညီ စွန့်ပစ်သည့်နည်းစနစ်များ တည်ဆောင်၍ အသုံးပြုရန်၊

(၂) စွန့်ပစ်မြေစာပုံကို အမြင့်(၈)ပေ၊ အကျယ် (၂၀၀)ပေ၊ အစောင်း (၃၅)ဒီဂရီဖြင့် တည်ဆောက်၍ စွန့်ပစ်မြေစာပုံပြိုကျမှုမရှိစေရေး စက်ဖြင့်ကြိတ်၍ ဖိသိပ်ထား ရန်၊

(၃) စက်ဆီ၊ ချောဆီသုံးစွဲမှုကြောင့် မြေပေါ်စီးဆင်းရေ၊ မြေအောက်ရေ ညစ်ညမ်းမှု မဖြစ်စေရေးနှင့် ဇီဝမျိုးစိတ်မျိုးကွဲများ ထိခိုက်မှုမဖြစ်စေရေးအတွက် စက်ဆီ၊ ချောဆီများကို ကွန်ကရစ်ခင်းထားသည့် အလုပ်ရုံအတွင်း၌သာ လဲလှယ်ရန်နှင့် လဲလှယ်ပြီး စက်ဆီ၊ ချောဆီအဟောင်းများကို စနစ်တကျသိုလှောင်၍ Recycle စနစ်ဖြင့် ပြန်လည်အသုံးပြုမည့်သူများထံသို့ ရောင်းချရန်။

(ဇ) ဇီဝမျိုးစုံမျိုးကွဲစီမံခန့်ခွဲမှု။ အောက်ပါအတိုင်း လိုက်နာဆောင်ရွက်ရမည်-

(၁) ကျောက်မီးသွေး တူးဖော်ထုတ်လုပ်ခြင်း လုပ်ငန်းကြောင့် ဇီဝမျိုးစိတ်များ ပျက်သုဉ်းခြင်းမရှိစေရန်၊ စီမံကိန်းဝန်ထမ်းများအား ဇီဝမျိုးစိတ်များ သတ်ဖြတ် စားသောက်ခြင်းအား တင်းကြပ်စွာ တားမြစ်ရန်၊

(၂) ပျိုးဥယျာဉ်တည်ထောင်၍ သစ်ပင်များပြန်လည်စိုက်ပျိုးခြင်း၊ လိုအပ်သည့် အနည်းဆုံး သစ်ပင်အရေအတွက်ကိုသာ ခုတ်လှဲခြင်း၊ အသိပညာပေးဆွေးနွေး ပွဲများပြုလုပ်ရန်။

(ဈ) ကျန်းမာရေးနှင့် ဘေးအန္တရာယ်ကင်းရှင်းရေးအစီအစဉ်။ တစ်ဖက်ပါအတိုင်း လိုက်နာ ဆောင်ရွက်ရမည်-



- (၁) လုပ်ငန်းခွင်ဘေးအန္တရာယ် ကင်းရှင်းစေရေးအတွက် လုပ်ငန်းဌာနအလိုက် တာဝန်ရှိသူအဆင့်ဆင့်မှ အမြဲကြပ်မတ်စစ်ဆေးပြီး တူးခြားဖြစ်စဉ်နှင့် စစ်ဆေး တွေ့ရှိမှုများကို သက်ဆိုင်ရာဌာနများသို့ တင်ပြသွားမည်ဖြစ်ကြောင်း၊ အခါအား လျော်စွာထုတ်ပြန်ထားသည့် ဘေးအန္တရာယ်ကင်းရှင်းရေး လမ်းညွှန်ချက်များကို တိကျစွာလိုက်နာရန်၊
- (၂) မိုးရွာသွန်းမှုကြောင့် မြေပေါ်ဟင်းလင်းဖွင့် သတ္တုတွင်းသို့ ဝင်ရောက်လာသည့် ရေများကို ကောင်းမွန်စွာစွန့်ထုတ်နိုင်ရေးအတွက် ရေနုတ်မြောင်း(Drainage)များ၊ ရေစုကန် (Sump)များအား ရှင်းလင်းထားနိုင်ရန်နှင့် ရေစုပ်စက် (Pump)များကို ကြံ့ခိုင်ကောင်းမွန်အောင် ဆောင်ရွက်ထားပြီး အရုံ (Pump)များကိုလည်း အသင့် တပ်ဆင်ထားရန်၊
- (၃) လုပ်ငန်းခွင်မတော်တဆဖြစ်ခြင်းအား ကာကွယ်နိုင်ရန် ဝန်ထမ်းများနှင့်လုပ်သား များအား Helmet, Safety boot, Face Mask, Glass များ ဝတ်ဆင်ဆောင်ရွက် ရန်၊
- (၄) လူနေအိမ် အဆောက်အဦများကို အန္တရာယ်ရှိနိုင်သည့် ကမ်းပါးယံများ၌ တည် ဆောက်ခြင်း လုံးဝမပြုလုပ်ပဲ ကမ်းပါးယံအခြေနှင့် ကမ်းပါးစောင်းအနီး တည် ဆောက်ထားသော အဆောက်အဦများတွင် လူနေထိုင်မှု လုံးဝမပြုလုပ်ရန် တားမြစ်ရန်၊
- (၅) မြေအောက်သတ္တုတူးဖော်ခြင်း လုပ်ငန်းဆောင်ရွက်ရာတွင် လေပြတ်လပ်မှု မရှိ စေရေးအတွက် ပုံမှန်လေပေးစက် (၁)လုံးနှင့် အရေးပေါ်အခြေအနေတွင် အသုံး ပြုရန် လေပေးစက် (၁)လုံး တပ်ဆင်အသုံးပြုရန်၊
- (၆) မြေအောက်သတ္တုတွင်း ကြံ့ခိုင်မှုရှိစေရေးအတွက် ဒေါက်တိုင်များကို အရည် အသွေးပြည့်မှီသည့်ပစ္စည်းများ အသုံးပြုသွားမည်ဖြစ်ပြီး အပတ်စဉ်စစ်ဆေးရန်၊
- (၇) လုပ်ငန်းခွင်ဘေးအန္တရာယ်ကင်းရှင်းရေးအတွက် ဘေးအန္တရာယ်ကာကွယ်ရေး ဝတ်စုံ (Personal Protective Equipment-PPE) များ ဝတ်ဆင်အသုံးပြုစေပြီး ပုံမှန်စစ်ဆေးမှုများ ပြုလုပ်ရန်။

(ည) အရေးပေါ်အခြေအနေတုံ့ပြန်ရေးအစီအစဉ်။ အောက်ပါအတိုင်း လိုက်နာဆောင်ရွက် ရမည်-

- (၁) အရေးပေါ်ထိခိုက်မှုများရှိလာပါက လုပ်ငန်းခွင်ရှိ ရှေးဦးသူနာပြုစုခြင်းနည်းဖြင့် လည်းကောင်း၊ လုပ်ငန်းခွင်တွင်ဖွင့်လှစ်ထားသည့် ဆေးခန်းတွင်လည်းကောင်း၊ စိုးရိမ်ရပါက ရေဦးမြို့ဆေးရုံသို့ ပို့ဆောင်ရန်၊



- (၂) မြေအောက်သတ္တုတွင်း တူးဖော်ရေးလုပ်ငန်းခွင်တွင် မြေပြိုကျမှုဖြစ်ပွားလာပါက သတ္တုတွင်းလုပ်သားများ ရှောင်ရှားနိုင်ရန်အတွက် အရေးပေါ်အသုံးပြုနိုင်မည့် လှိုဏ်ခေါင်းငယ်များကို စနစ်တကျတူးဖော်ဖောက်လုပ်ထားမည်ဖြစ်ပြီး အဆိုပါ လှိုဏ်ခေါင်းငယ်များတွင် အသင့်စားသုံးနိုင်သော အစားအသောက်များနှင့် သောက်သုံးရေများကို ကြိုတင်သိုလှောင်ရန်၊
 - (၃) မြေပြိုကျမှုဖြစ်ပွားချိန်တွင် အရေးပေါ်အသုံးပြုနိုင်ရန်အတွက် မြေပြိုကျမှုဒဏ် ခံနိုင်ရည်ရှိသော လေပေးပိုက်ငယ်ကို အရေးပေါ်အခြေအနေတွင် အသုံးပြုနိုင်ရန် အတွက် တပ်ဆင်ထားမည်ဖြစ်ကြောင်း၊ မြေပြိုကျမှုဖြစ်ပွားပါက ကယ်ဆယ်ရေး လုပ်ငန်းများ အချိန်မှီဆောင်ရွက်နိုင်ရေးအတွက် ကြိုတင်ဇာတ်တိုက်လေ့ကျင့် ထားရန်၊
 - (၄) သဘာဝဘေးအန္တရာယ်ကျရောက်လာပါက လုပ်ဆောင်ရမည့် ကယ်ဆယ်ရေး လုပ်ငန်းများအား စီမံချက်ရေးဆွဲထားခြင်း၊ ကယ်ဆယ်ရေးလုပ်ငန်းများ အတွက်လိုအပ်သော ပစ္စည်းကိရိယာများ စုဆောင်းထားရန်၊
 - (၅) အရေးပေါ်အခြေအနေဖြစ်ပေါ်လာပါက အနီးဆုံးဆေးပေးခန်း၊ ဆေးရုံ တို့ကို အမြန်ဆုံးပို့ဆောင်သွားနိုင်ရန် (Emergency Response Exercise) ကြိုတင် ဇာတ်တိုက်လေ့ကျင့်မှုများ ပြုလုပ်ဆောင်ရွက်သွားမည်ဖြစ်ကြောင်း၊ အရေးပေါ် အခြေအနေနှင့် ပုံမှန်ကျန်းမာရေးနှင့်ပတ်သက်၍ ဆောင်ရွက်နိုင်ရေးအတွက် လူနာတင်ယာဉ်တစ်စီး ဝယ်ယူ၍ အသုံးပြုရန်။
- (၆) စောင့်ကြပ်ကြည့်ရှုမည့်အစီအစဉ်။ အောက်ပါအတိုင်း လိုက်နာဆောင်ရွက်ရမည်-
- (၁) လေထုအရည်အသွေးအား လုပ်ကွက်အတွင်း (22°48'29.4253"N, 95°54'47.6155"E) တွင် CO, NO, NO₂, PM_{2.5}, PM₁₀, SO₂, RH%, TmpC တို့အား (၆)လ တစ်ကြိမ် တိုင်းတာစစ်ဆေးရန်၊
 - (၂) ဆူညံသံအား လုပ်ကွက်အတွင်း (22°48'29.4253"N, 95°54' 47.6155"E)တွင် (၆)လတစ်ကြိမ် စခန်းတည်နေရာ၌ (50)dBနှင့် လုပ်ကွက်အတွင်းတွင် (70)dB သတ်မှတ် တိုင်းတာစစ်ဆေးရန်၊
 - (၃) စွန့်ပစ်ရေအရည်အသွေးအား လုပ်ကွင်းအတွင်းရှိ အနည်စစ်ကန်နေရာ (22°48' 27.9078"N, 95°54'47.0332"E)တွင် As, Chemical Oxygen Demand, Cu, Iron (Total), Pb, pH, Cyanide, Cyanide (free), Cyanide (weak acid dissociable), Hg, Zn, Total Suspended Solids, Temperature, Nickel, Cadmium, Chromium (hexavalent) စသည့် Parameter များအား (၆)လ တစ်ကြိမ် တိုင်းတာစစ်ဆေးရန်၊



(၄) ရေထုအရည်အသွေးအား လုပ်ကွက်အတွင်းရှိ ကုက္ကိုချောင်းရေ (22°48' 18.5508"N, 95° 54' 47.1056"E)နှင့် သင်ပေါင်းကျေးရွာရှိ တွင်းရေ (22° 47' 10.1768"N, 95°55'26.4625"E)နေရာတို့တွင် As, Chemical Oxygen Demand, Cu, Iron (Total), Pb, pH, Cyanide, Cyanide (free), Cyanide (weak acid dissociable), Hg, Zn, Total Suspended Solids, Temperature, Nickel, Cadmium, Chromium (hexavalent) စသည့် Parameter များအား (၃)လ တစ်ကြိမ် တိုင်းတာစစ်ဆေးရန်၊

(၅) မြေထုအရည်အသွေးအား လုပ်ကွက်အတွင်း (22°48'30.5855"N, 95°54' 49.5664"E)တွင် Arsenic, Cadmium, Pb, Mercury စသည့် Parameter များအား (၆)လ တစ်ကြိမ် တိုင်းတာစစ်ဆေးရန်။

(၄) တာဝန်ယူဆောင်ရွက်မည့်အဖွဲ့အစည်းများ။ ပတ်ဝန်းကျင်စီမံခန့်ခွဲမှုအစီအစဉ်၊ စောင့်ကြပ်ကြည့်ရှုခြင်းအစီအစဉ်နှင့် မိုင်းပိတ်သိမ်းခြင်းအစီအစဉ်အတွက် တာဝန်ယူ ဆောင်ရွက်မည့် အဖွဲ့အစည်းတို့အား အစီရင်ခံစာ၌ ဖော်ပြထားသည့်အတိုင်း ဖွဲ့စည်း ဆောင်ရွက်ရမည်။

(၃) အများပြည်သူနှင့်တိုင်ပင်ဆွေးနွေးခြင်း။ ငွေကမ္ဘာဟိန်းကုမ္ပဏီလီမိတက် အနေဖြင့် စီမံကိန်းအကောင်အထည်ဖော် ဆောင်ရွက်စဉ် ဒေသခံပြည်သူများနှင့် (၃) လလျှင် တစ်ကြိမ် တွေ့ဆုံညှိနှိုင်းဆောင်ရွက်ခြင်း၊ လိုအပ်ပါက ဒေသခံပြည်သူများ၏ ဆန္ဒနှင့် အညီ အကြိမ်ရေတိုးမြှင့် ညှိနှိုင်း ဆောင်ရွက်ရမည်။

(၂) လျာထားအသုံးစရိတ်။ ပတ်ဝန်းကျင်စီမံခန့်ခွဲမှုအစီအစဉ်အတွက် အသုံးပြုမည့် လျာထားအသုံးစရိတ်အား အောက်ပါကတိကဝတ်အတိုင်း ဆောင်ရွက်ရန်နှင့် လုံလောက်မှုမရှိပါက ထပ်မံဖြည့်တင်းဆောင်ရွက်ရမည်-

(၁) စောင့်ကြပ်ကြည့်ရှုမည့်အစီအစဉ်အတွက် (၆)လတစ်ကြိမ်လျှင် ရန်ပုံငွေကျပ် (၃၈) သိန်းခန့် လျာထားသုံးစွဲရန်၊

(၂) စီမံကိန်းအဆိုပြုသူမှ CSR လုပ်ငန်းများအတွက် နှစ်စဉ်ရန်ပုံငွေကျပ် (၂၅) သိန်း ခန့် လျာထားသုံးစွဲရန်၊

(၃) မိုင်းပိတ်သိမ်းခြင်းလုပ်ငန်းများ ဆောင်ရွက်ရန်အတွက် ရန်ပုံငွေကျပ်သိန်း (၂၀၀) ခန့် လျာထားသုံးစွဲရန်၊

(က) လုပ်ငန်းပိတ်သိမ်းခြင်းစီမံခန့်ခွဲမှုအစီအစဉ်။ တစ်ဖက်ပါအတိုင်း လိုက်နာဆောင်ရွက် ရမည်-

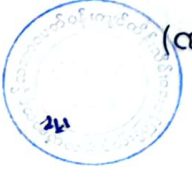

- (၁) တူးဖော်သည့် လုပ်ငန်းစတင်ချိန်မှစ၍ Top Soil နှင့် Tailing များအား Dumping Site များတွင် စနစ်တကျ စုပုံဆောင်ရွက်သွားမည်ဖြစ်ကြောင်း၊ အပေါ်ယံမြေဆီလွှာအား (၁၀၀'x၁၀၀'x၄')ရှိ စုပုံကွင်းတွင် သီးခြားစုပုံထားရှိ မည်ဖြစ်ပြီး သတ္တုတွင်းပိတ်သိမ်းချိန်တွင် ပြန်လည်ဖြည့်တင်းနိုင်ရန် အသုံးပြု ရန်၊
- (၂) မြေသားပြိုကျနိုင်သောနံရံများ၊ တောင်စောင်းများရှိပါက သစ်ပင်များစိုက်ပျိုး၍ မြေထိန်းခြင်း ပြုလုပ်မည်ဖြစ်ပြီး လိုအပ်ပါက Retaining Wall မြေထိန်းနံရံများ ပြုလုပ်ပေးသွားမည်ဖြစ်ကြောင်း၊ Underground Method ဖြင့် တူးဖော် ထုတ်လုပ်ခဲ့သည့် လှိုက်ခေါင်းများကို သံကူကွန်ကရစ် ကျောက်တိုင်များဖြင့် ခိုင်ခန့်စွာ ကာရံပိတ်သိမ်းရန်၊
- (၃) Open Pit Mining Method နှင့် Underground Mining Method နည်းစဉ်ကြောင့် ဖြစ်ပေါ်လာသော ချိုင့်ဝှမ်းများအတွင်းရှိ Parched Water များအား ဓာတ်ခွဲ စမ်းသပ်ခြင်း၊ လိုအပ်ပါက Treatment လုပ်ဆောင်ရွက်၍ စွန့်ထုတ်သွားမည် ဖြစ်ကြောင်း၊ Tailing ဖြည့်တင်းမှုအပေါ်တွင် Top Soil Site မှ မြေသားဖြန့်ခင်းပြီး ခင်းဦးမြို့နယ်၊ သစ်တောဦးစီးဌာန၏ လမ်းညွှန်မှုဖြင့် ဒေသနှင့် ကိုက်ညီသော နှစ်တိုနှင့် နှစ်ရှည်သစ်ပင်များကို ပြန်လည်စိုက်ပျိုးရန်၊
- (၄) မြေဧရိယာ (၁၅) ဧကအား မိုင်းပိတ်သိမ်းခြင်းလုပ်ငန်း မစတင်မီ ထုတ်လုပ်မှု လုပ်ငန်းဆောင်ရွက်နေစဉ်ကာလ (၃)နှစ်အတွင်း ဒေသနှင့် ကိုက်ညီသော ပိန္နဲ၊ မန်ဂျန်ရှားနှင့် ကျွန်းပင်များအား (၁)မျိုးလျှင် (၂၀၀၀)နှုန်းခန့်ဖြင့် စုစုပေါင်း (၆၀၀၀)ခန့် ပြုစုပျိုးထောင်ရန်၊
- (၅) သတ္တုတွင်း ပိတ်သိမ်းချိန်တွင် ဆောက်လုပ်ထားသော အဆောက်အဦများအား ဖျက်သိမ်းသယ်ယူခြင်း၊ ယာဉ်စက်ယန္တရားများအား အခြားစီမံကိန်းသို့ ပြောင်း ရွှေ့ခြင်း၊ လူ့အသုံးအဆောင်ပစ္စည်း၊ စွန့်ပစ်ပစ္စည်းများအား တွင်းတူး၍ မြှုပ်ခြင်း၊ မီးရှို့ခြင်းများ ပြုလုပ်ဆောင်ရွက်ရန်၊
- (၆) သတ္တုတွင်းပိတ်သိမ်းပြီး ပြုပြင်ထိန်းသိမ်းထားသည့် ပတ်ဝန်းကျင်အခြေအနေအား ပိတ်သိမ်းပြီးကာလ (၅)နှစ်အထိ ရန်ပုံငွေထား၍ ပတ်ဝန်းကျင်စီမံခန့်ခွဲမှု အစီအစဉ် ဆောင်ရွက်မည့်အဖွဲ့ဖြင့် ပြန်လည်ပြုပြင် ဆောင်ရွက်ရန်၊
- (၇) လုပ်ကွက်ဧရိယာအတွင်း ယာယီဖောက်လုပ်ထားသော လမ်းများအားပြန်လည် ပြုပြင်ပေးခြင်း၊ မြေဖို့ခြင်းများ ပြုလုပ်ရန်၊
- (၈) စောင့်ကြပ်ကြည့်ရှုရေးအဖွဲ့သည် ပြုပြင်ထိန်းသိမ်းမှု လုပ်ငန်းများကို (၆) လ တစ်ကြိမ် အစီရင်ခံစာ တစ်စောင်ရေးသား၍ သစ်ပင်၊ ရေ၊ လေ၊ မြေထု၊ အခြေအနေ



များကို ဝန်ကြီးဌာနသို့ အစီရင်ခံတင်ပြသွားမည်ဖြစ်ပြီး ချမှတ်လာသော လမ်းညွှန်မှု များကိုလည်း လိုက်နာဆောင်ရွက်ရန်။

ပတ်ဝန်းကျင်နှင့် လူမှုရေးစီမံခန့်ခွဲမှုဆိုင်ရာ လိုက်နာဆောင်ရွက်ရမည့်စည်းကမ်းချက်များ

၇။ စီမံကိန်းအဆိုပြုသူသည် အထက်အပိုဒ် (၆)တွင် ဖော်ပြထားသော ကနဦးပတ်ဝန်းကျင်ဆန်းစစ် ခြင်း အစီရင်ခံစာအရ အကောင်အထည်ဖော် ဆောင်ရွက်ရမည့် ကတိကဝတ်များအပြင် အောက်ဖော်ပြပါ စည်းကမ်းချက်များ၊ သတ်မှတ်ချက်များကိုလည်း အပြည့်အဝ လိုက်နာဆောင်ရွက် ရမည်-

(က) မူဝါဒ၊ ဥပဒေ၊ မဟာဗျူဟာနှင့် ပင်မလုပ်ငန်းအစီအစဉ်ပါ စည်းကမ်းချက်များ။ အမျိုးသားပတ်ဝန်းကျင်ရေးရာ မူဝါဒ၊ မြန်မာနိုင်ငံရာသီဥတုပြောင်းလဲမှုဆိုင်ရာ မူဝါဒ၊ မြန်မာနိုင်ငံ ရာသီဥတုပြောင်းလဲမှုဆိုင်ရာမဟာဗျူဟာ၊ မြန်မာနိုင်ငံ ရာသီဥတု ပြောင်းလဲမှုဆိုင်ရာ ပင်မလုပ်ငန်းစဉ်၊ မြန်မာနိုင်ငံအမျိုးသားအဆင့် စွန့်ပစ်ပစ္စည်း စီမံခန့်ခွဲမှု မဟာဗျူဟာနှင့် ပင်မလုပ်ငန်းအစီအစဉ်တို့နှင့် စပ်လျဉ်း၍ အောက်ပါ အတိုင်း လိုက်နာဆောင်ရွက်ရမည်-

- (၁) စီမံကိန်းဆောင်ရွက်ခြင်းကြောင့် ပတ်ဝန်းကျင်ကို ခြိမ်းခြောက်နေသည့် ပြုမူလုပ်ဆောင်ချက်များကို ရှောင်ရှားခြင်း၊ တားမြစ်ခြင်းနှင့် ထိန်းချုပ်ခြင်း ဖြင့် ပတ်ဝန်းကျင်ပျက်စီးမှုများ မဖြစ်မီ ကာကွယ်တားဆီးရန် သို့မဟုတ် အနည်းဆုံးဖြစ်စေရန် ကြိုတင်ပြင်ဆင် ဆောင်ရွက်ထားရန်၊
- (၂) ရာသီဥတုပြောင်းလဲမှု လျော့ချရေးနှင့် လိုက်လျောညီထွေဖြစ်စေရေးအတွက် ရေရှည်တည်တံ့သော သဘာဝသယံဇာတ စီမံအုပ်ချုပ်ခြင်း၊ ဇီဝမျိုးစုံမျိုးကွဲ များနှင့် သဘာဝဂေဟစနစ်များကို ထိန်းသိမ်းကာကွယ်ခြင်းနှင့် ပြန်လည် ပြုစုပျိုးထောင်ခြင်းတို့ကို မြှင့်တင်ဆောင်ရွက်ရန်၊
- (၃) လတ်တလောနှင့် ရေရှည်တွင် ဖြစ်ပေါ်လာနိုင်သည့် ရာသီဥတုပြောင်းလဲမှု၏ သက်ရောက်မှုများမှ ကြိုတင်ကာကွယ်ရေး၊ ပြန်လည်ထူထောင်ရေးနှင့် လူမှု ကာကွယ်စောင့်ရှောက်ရေးတို့ကို ခိုင်မာအားကောင်းစေမည့် လုပ်ငန်းစဉ်များ ဆောင်ရွက်ထားရှိရန်၊
- (၄) ရာသီဥတုကြောင့် ဖြစ်ပေါ်လာနိုင်မည့် ဘေးအန္တရာယ်များအတွက် ကြိုတင် ပြင်ဆင်ရန်နှင့် ပြန်လည်ထူထောင်လာနိုင်စေရန် အရင်းအမြစ်များ စုစည်း ခြင်းနှင့် ခွဲဝေသုံးစွဲခြင်းတို့ဖြင့် ဘဏ္ဍာရေး လုပ်ငန်းလည်ပတ်မှုကို မြှင့်တင်



ပေးနိုင်ရေးအတွက် အရပ်ဘက်လူ့အဖွဲ့အစည်းများနှင့် ပေါင်းစပ်ဆောင်ရွက်ရန်၊

- (၅) စွန့်ပစ်ပစ္စည်းစီမံခန့်ခွဲမှုနှင့်စပ်လျဉ်း၍ အောက်ပါအတိုင်း ဆောင်ရွက်ရန်-
 - (ကက) စီမံကိန်းမှ ထွက်ရှိလာမည့် ပလတ်စတစ်စွန့်ပစ်ပစ္စည်းများ၊ မိလ္လာအညစ်အကြေးများ၊ ဓာတုဗေဒစွန့်ပစ်ပစ္စည်းများ၊ စက်မှုလုပ်ငန်းများမှ ထွက်ရှိလာသော စွန့်ပစ်ပစ္စည်းများအား စနစ်တကျစွန့်ပစ်ရန်နှင့် လေဟာပြင်မီးရှို့မှုပျောက်ရေး ဆောင်ရွက်ရန်၊
 - (ခခ) စွန့်ပစ်ပစ္စည်းများအား သက်ဆိုင်ရာက စွန့်ပစ်ပစ္စည်းစုပုံစွန့်ပစ်ရန်သတ်မှတ်ထားသော နေရာများတွင် ဘေးအန္တရာယ်ကင်းရှင်းစွာ စွန့်ပစ်ဆောင်ရွက်ရန်၊
 - (ဂဂ) စွန့်ပစ်ပစ္စည်းများအား သိမ်းဆည်းခြင်း၊ သယ်ယူပို့ဆောင်ခြင်း၊ စွန့်ပစ်ခြင်းတို့နှင့်ပတ်သက်၍ ပြန့်ကျဲထွက်ကျမှု၊ အနံ့အသက်ဆိုးများ ထွက်ရှိမှု၊ ဆူညံမှု၊ တုန်ခါမှုတို့မရှိစေရေး လိုက်နာဆောင်ရွက်ရန်၊
 - (ဃဃ) စီမံကိန်းမှ ထွက်ရှိသော စွန့်ပစ်ပစ္စည်းနှင့် ဘေးအန္တရာယ်ရှိ စွန့်ပစ်ပစ္စည်းများ စီမံဆောင်ရွက်ထားရှိမှုကို စောင့်ကြပ်ကြည့်ရှုစစ်ဆေးနိုင်ရေးအတွက် စွန့်ပစ်ပစ္စည်းဆိုင်ရာ မှတ်တမ်းပုံစံထားရှိ ဆောင်ရွက်ရန်၊
 - (ငင) ဘေးအန္တရာယ်ရှိ စွန့်ပစ်ပစ္စည်းများနှင့် စက်မှုလုပ်ငန်းများမှ ထွက်ရှိလာသော စွန့်ပစ်ပစ္စည်းများအတွက် ပတ်ဝန်းကျင်နှင့် သဟဇာတဖြစ်စေသော စီမံခန့်ခွဲမှုစနစ်ကို တိုးမြှင့်ဆောင်ရွက်ရန်၊
 - (စစ) စီမံကိန်းမှထွက်ရှိလာမည့် စွန့်ပစ်ပစ္စည်းများနှင့်ပတ်သက်၍ ထွက်ရှိမှုလျှော့ချခြင်း၊ ပြန်လည်သုံးစွဲခြင်း၊ ပြန်လည်ပြုပြင် ထုတ်လုပ်ခြင်းဖြင့် စွန့်ပစ်ပစ္စည်းထွက်ရှိမှုများကို ကာကွယ်ဆောင်ရွက်ရန်၊
 - (ဆဆ) စီမံကိန်းမှ ထွက်ရှိလာမည့် စွန့်ပစ်ပစ္စည်းများ စီမံခန့်ခွဲမှုအတွက် အစဉ်လည်ပတ်နေသည့် ရန်ပုံငွေထားရှိဆောင်ရွက်ရန်၊
 - (ဇဇ) စီမံကိန်းမှ တစ်နှစ်လျှင် ဘေးကာကျောက်နှင့်သတ္တုရိုင်း ထွက်ရှိမည်ဖြစ်သောကြောင့် အဆိုပါစွန့်ပစ်မြေစာများကြောင့် ရေစီးရေလာပိတ်ဆို့မှု၊ နုန်းအနည်ကျမှုနှင့် ရေကြီးရေလျှံမှုမဖြစ်စေရန် စွန့်ပစ်မြေစာများကို မြစ်၊ ချောင်း၊ မြောင်းများမှ အနည်းဆုံးပေ (၃၀၀)



အကွာတွင် မြေစာပုံကွင်းပြုလုပ်၍ စနစ်တကျ စွန့်ပစ်ရန်နှင့် ရေစီး
ရေလာပိတ်ဆို့မှု မရှိစေရေး ရှင်းလင်းခြင်းများ ဆောင်ရွက်ရန်။

(ခ) စံချိန်စံညွှန်းစည်းကမ်းချက်များ။ စံချိန်စံညွှန်းစည်းကမ်းချက်များနှင့် စပ်လျဉ်း၍
အောက်ပါအတိုင်း လိုက်နာဆောင်ရွက်ရမည်-

(၁) လေအရည်အသွေး၊ ဆူညံသံ၊ အလုပ်စခန်းများ၊ မိလ္လာစနစ်များ၊ အိမ်တွင်း
ရေဆိုးများနှင့် စပ်လျဉ်း၍ အမျိုးသားပတ်ဝန်းကျင်ဆိုင်ရာ အရည်အသွေး
(ထုတ်လွှတ်မှု) လမ်းညွှန်ချက်၊ အထွေထွေလမ်းညွှန်ချက်ပါ သတ်မှတ်ချက်
နှင့်အညီ လိုက်နာဆောင်ရွက်ရန်၊

(၂) ဆူညံသံအတွက် စီမံကိန်း ဧရိယာပြင်ပရှိ အနီးဆုံးလက်ခံသည့် နေရာတွင်
အခြေခံအဆင့်မှ အများဆုံးမြင့်တက်မှု ၃ dBA ထက် မကျော်လွန်စေရေး
လိုက်နာဆောင်ရွက်ရန်၊

(၃) စွန့်ထုတ်အရည်အသွေးနှင့် စပ်လျဉ်း၍ အမျိုးသားပတ်ဝန်းကျင်ဆိုင်ရာ
အရည်အသွေး (ထုတ်လွှတ်မှု) လမ်းညွှန်ချက် အပိုဒ် ၂.၇.၂ ပါ Parameter
များ တိုင်းတာ၍ သတ်မှတ်ချက်နှင့်အညီ သန့်စင်ပြီးမှ စွန့်ထုတ်ရန်၊

(၄) စီမံကိန်းနှင့် အခြားသက်ဆိုင်ရာ မူဝါဒ၊ ဥပဒေနှင့် သတ်မှတ်ချက်များကို
လိုက်နာဆောင်ရွက်ရန်။

(ဂ) ဇီဝမျိုးစုံမျိုးကွဲစီမံခန့်ခွဲရေးဆိုင်ရာစည်းကမ်းချက်များ။ ဇီဝမျိုးစုံမျိုးကွဲများ စီမံခန့်ခွဲ
ရေးဆိုင်ရာ စည်းကမ်းချက်များနှင့်စပ်လျဉ်း၍ အလုပ်သမားများမှ တောရိုင်းတိရိစ္ဆာန်
များအား ဖမ်းဆီးခြင်း၊ ဝယ်ယူခြင်း၊ တရားမဝင်သစ်ခုတ်ခြင်းများ မရှိစေရေး ကြပ်မတ်
ဆောင်ရွက်ရမည်။

(ဃ) ကျန်းမာရေးနှင့် လုပ်ငန်းခွင်ဘေးအန္တရာယ်ကင်းရှင်းရေးဆိုင်ရာ စည်းကမ်းချက်များ။
ကျန်းမာရေးနှင့် လုပ်ငန်းခွင်ဘေးအန္တရာယ် ကင်းရှင်းရေးဆိုင်ရာ စည်းကမ်းချက်များ
နှင့်စပ်လျဉ်း၍ အောက်ပါအတိုင်း လိုက်နာဆောင်ရွက်ရမည်-

(၁) ကျန်းမာရေးနှင့် လုပ်ငန်းခွင်ဘေးအန္တရာယ် ကင်းရှင်းရေးအတွက် မြန်မာ့
သတ္တုတွင်း ဥပဒေ ပုဒ်မ ၁၃၊ မြန်မာ့သတ္တုတွင်း နည်းဥပဒေများ၊ နည်းဥပဒေ
၁၄၇ (ဃ)၊ ၁၇၀ (ဂ)၊ ၁၇၄၊ ၁၇၆၊ ၁၇၇၊ ၁၇၈၊ ၁၈၀၊ ၁၈၁၊ ၁၈၄ (ခ) တို့နှင့်အညီ
လိုက်နာဆောင်ရွက်ရန်၊

(၂) စီမံကိန်းလုပ်ငန်းကြောင့် ထိခိုက်ခံစားရမည့် ဒေသခံများအတွက် ပညာရေး၊
ကျန်းမာရေးစောင့်ရှောက်မှု၊ အခြေခံအဆောက်အအုံ ဖွံ့ဖြိုးတိုးတက်ရေး၊



အလုပ်အကိုင်ခန့်ထားခြင်း၊ ရေရှည်လူမှုစီးပွားရေးဖွံ့ဖြိုးတိုးတက်စေရေး တို့ကို ဆောင်ရွက်ပေးရန်နှင့်ဝန်ထမ်းများ၏ ကျန်းမာရေးနှင့်ဘေးအန္တရာယ် ကင်းရှင်းရေးတို့ကိုဆောင်ရွက်ရန်၊

(၃) ယမ်းဖောက်ခွဲသည့်အချိန်တွင် မိုင်းလုပ်သားများ အကြားအာရုံထိခိုက်မှု မရှိစေရေးအတွက် မိုင်းလုပ်သားများအား (Personal Protective Equipment- PPE) ထောက်ပံ့ပေးရန်။

(င) သတ္တုတွင်းလုပ်ငန်းများအတွက် ရေရယူသုံးစွဲခြင်းဆိုင်ရာ စည်ကမ်းချက်များ။ သတ္တုတွင်း လုပ်ငန်းများအတွက် ရေရယူသုံးစွဲခြင်းနှင့်စပ်လျဉ်း၍ မြန်မာ့သတ္တုတွင်း ဥပဒေပုဒ်မ ၁၆၊ မြန်မာ့သတ္တုတွင်း နည်းဥပဒေများ၊ နည်းဥပဒေ ၁၅၊ ၁၅၂၊ ၁၅၃၊ ၁၅၄ ပါ သတ်မှတ်ချက်များကိုအလေးထားလိုက်နာဆောင်ရွက်ရမည်။

(စ) ဒေသခံများနှင့် တိုင်ပင်ဆွေးနွေးခြင်းဆိုင်ရာ စည်ကမ်းချက်များ။ စီမံကိန်းအဆိုပြုသူ သည် ဒေသခံများနှင့် တိုင်ပင်ဆွေးနွေးရေးလုပ်ငန်းစဉ်များနှင့်စပ်လျဉ်း၍ တစ်ဖက်ပါ အချက်များကို လိုက်နာဆောင်ရွက်ရမည်-

(၁) ဘေးအန္တရာယ်ရှိလုပ်ငန်းများအပါအဝင် တည်ဆောက်ရေး လုပ်ငန်းများနှင့် ဆောင်ရွက်မည့်လုပ်ငန်းများကို ဒေသခံပြည်သူများသို့ ကြိုတင်အသိပေးရန်၊

(၂) တည်ဆောက်ရေးကာလအတွင်း ယာဉ်သွားလာမှု လမ်းကြောင်းများ၊ ယာဉ် သွားလာမှုကြောင့်ဖြစ်နိုင်သော အနှောက်အယှက်များ၊ ပတ်ဝန်းကျင် သာယာမှု အပေါ် ထိခိုက်မှုများနှင့် စပ်လျဉ်း၍ သက်ဆိုင်ရာ ဒေသခံများသို့ ကြိုတင်အသိပေးရန်၊

(၃) ဒေသခံပြည်သူများနှင့် တိုင်ပင်ဆွေးနွေးခြင်း၊ ပူးပေါင်းပါဝင်စေခြင်း၊ နစ်နာမှု ဖြေရှင်းရေးလုပ်ငန်းစဉ်များကို လုပ်ငန်းဆောင်ရွက်နေစဉ်အတွင်း အကောင်အထည်ဖော်ဆောင်ရွက်သွားရန်။

(ဆ) လုပ်ငန်းပိတ်သိမ်းခြင်းဆိုင်ရာ စည်ကမ်းချက်များ။ လုပ်ငန်းပိတ်သိမ်းခြင်းနှင့် စပ်လျဉ်း၍ အောက်ပါအတိုင်း လိုက်နာဆောင်ရွက်ရမည်-

(၁) မိုင်းပိတ်သိမ်းခြင်းလုပ်ငန်းများကို အစီရင်ခံစာတွင် ဖော်ပြထားသည့် သတ္တုတွင်းပိတ်သိမ်းရာ၌ ဆောင်ရွက်မည့်လုပ်ငန်းစဉ်များအတိုင်း လုပ်ငန်း စတင်ဆောင်ရွက်စဉ်ကပင် ကြိုတင်စီစဉ်ထားရှိ လိုက်နာဆောင်ရွက်ရန်နှင့် စီမံကိန်းအဆိုပြုသူသည် မြန်မာ့သတ္တုတွင်းနည်းဥပဒေများ၊ နည်းဥပဒေများ ၁၈၆ (ဃ)ပါ ပြဋ္ဌာန်းချက်နှင့်အညီ ပိတ်သိမ်းရန် စီစဉ်ထားသည့် အချိန်



မတိုင်မီ(၁) နှစ်ထက် နောက်မကျစေဘဲ အပြီးသတ်ပိတ်သိမ်းခြင်း အစီအစဉ်ကို တင်ပြရန်၊

- (၂) စီမံကိန်းကြောင့် ပျက်စီးသွားသည့် နေရာများတွင် ဒေသနှင့်ကိုက်ညီသည့် သစ်ပင်များ ပြန်လည်စိုက်ပျိုးရန်နှင့် ရှင်သန်ကြီးထွားသည်အထိ အစီရင်ခံစာ၌ ဖော်ပြထားသည့် ကတိကဝတ်အတိုင်း တာဝန်ယူကြီးကြပ် ဆောင်ရွက်ရန်၊
- (၃) မြေဆီလွှာပျက်စီးသွားသည့် နေရာများအား သက်ဆိုင်ရာဌာန၊ အဖွဲ့ အစည်း၏ လမ်းညွှန်ချက်နှင့်အညီ မြေညှိခြင်း၊ မြေပြုပြင်ခြင်း၊ အပေါ်ယံ မြေဆီလွှာများ ဖုံးအုပ်ခြင်းတို့ကို ဆောင်ရွက်ရန်နှင့် ဒေသနှင့်ကိုက်ညီသော နှစ်ရှည်ပင်များ စိုက်ပျိုးရန်၊ အပင်များ ရှင်သန်ကြီးထွားသည်အထိ တာဝန်ယူ ဆောင်ရွက်ရန်။

(ဇ) အစီရင်ခံတင်ပြခြင်းဆိုင်ရာ စည်ကမ်းချက်များ။ ပတ်ဝန်းကျင်နှင့်လူမှုရေးဆိုင်ရာ စီမံခန့်ခွဲမှုအစီအစဉ်များ၊ စောင့်ကြပ်ကြည့်ရှုရေးအစီအစဉ်များ အကောင်အထည်ဖော် ဆောင်ရွက်ခြင်းနှင့်စပ်လျဉ်း၍ တစ်ဖက်ဖော်ပြပါကိစ္စရပ်များ ဖြစ်ပွားပါက ဝန်ကြီးဌာန သို့ နှောင့်နှေးမှုမရှိစေဘဲ အစီရင်ခံတင်ပြရမည်-

- (၁) ပစ္စည်းကိရိယာများ သို့မဟုတ် နည်းစနစ်များ မှားယွင်းအလုပ်လုပ်ခြင်း၊ ပျက်စီးခြင်း သို့မဟုတ် အလုပ်မလုပ်တော့ခြင်း၊
- (၂) သိသာထင်ရှားသော ညစ်ညမ်းမှုဖြစ်ပေါ်စေခဲ့သော (သို့မဟုတ်) ဖြစ်ပေါ်နေ စေသော သို့မဟုတ် ဖြစ်ပေါ်စေနိုင်သော မတော်တဆမှုတစ်ခု ဖြစ်ပွားခြင်း သို့မဟုတ် ထုတ်လွှတ်မှု ကန့်သတ်တန်ဖိုးဖြင့် ထိန်းချုပ်ထားခြင်း မရှိသည့် အရာဝတ္ထုတစ်ခု ထုတ်လွှတ်ခြင်း၊
- (၃) သတ်မှတ်ဖော်ပြထားသည့် ကန့်သတ်တန်ဖိုး တစ်ခုခုကို ကျော်လွန်ခြင်း၊
- (၄) ပတ်ဝန်းကျင်နှင့် သက်ရှိတို့၏ ကျန်းမာရေးတို့အပေါ် သိသာထင်ရှားသော ဆိုးကျိုးသက်ရောက်မှုများ ဖြစ်ပေါ်ခြင်း၊
- (၅) စီမံကိန်းအဆိုပြုသူသည် ယင်း၏တာဝန်များ ပျက်ကွက်မှု သို့မဟုတ် အခြား လုပ်ငန်းများဆောင်ရွက်ရန် ပျက်ကွက်မှုသို့မဟုတ် ပတ်ဝန်းကျင်ထိန်းသိမ်းရေး ဆိုင်ရာ လိုက်နာဆောင်ရွက်မှု သက်သေခံလက်မှတ်နှင့် ပတ်ဝန်းကျင် စီမံခန့်ခွဲမှုအစီအစဉ်ပါအတိုင်း လိုက်နာဆောင်ရွက်ရန် ပျက်ကွက်မှုများကို ဖြစ်နိုင်သမျှ ဆောလျင်စွာ ဝန်ကြီးဌာနသို့ စာဖြင့် အသိပေးတင်ပြရမည်။ ပျက်ကွက်မှုတစ်ရပ်ရပ်ကြောင့် အန္တရာယ်ဖြစ်စေနိုင်သော ပတ်ဝန်းကျင်အပေါ် သက်ရောက်မှု ဖြစ်လာနိုင်သည့် အကြောင်း ကိစ္စရပ် သို့မဟုတ် ဝန်ကြီးဌာနက



အမြန်သိရှိရန် လိုအပ်သည့်အကြောင်းကိစ္စရပ်ကို (၂၄)နာရီအတွင်းလည်းကောင်း၊ အခြားအကြောင်းကိစ္စရပ်များ အားလုံးတွင် စီမံကိန်းအဆိုပြုသူက ယင်းဖြစ်စဉ် ဖြစ်ရပ်ကို စတင်သိရှိသည့် အချိန်မှ(၇)ရက်အတွင်းလည်းကောင်း ဝန်ကြီးဌာန သို့ အသိပေးတင်ပြရမည်။

(၆) စီမံကိန်း၏ အရွယ်အစား၊ နယ်ပယ်အတိုင်းအတာ၊ တည်နေရာ၊ အခင်းအကျင်း၊ နည်းပညာ၊ ကြိုတင်မျှော်မှန်းနိုင်သော ဆိုးကျိုးသက်ရောက်မှုကြောင့် ဖြစ်လာ သည့် အန္တရာယ်၊ ထုတ်လုပ်မှုနည်းလမ်း သို့မဟုတ် ညစ်ညမ်းမှု တားဆီးရန် သို့မဟုတ် လျော့ချရန် ဆောင်ရွက်မှုတို့တွင် အဓိက ပြောင်းလဲ ခြင်း သို့မဟုတ် တိုးချဲ့ခြင်း သို့မဟုတ် ဒုတိယတိုးချဲ့ဆောင်ရွက်ရန် အဆိုပြု ခြင်းဖြစ်ပါက စီမံကိန်းအဆိုပြုသူသည် သတ်မှတ်ထားသော အချိန်ဇယားအတွင်း ပြောင်းလဲမှု များ၏ သတင်းအချက်အလက်များနှင့်အတူ ဝန်ကြီးဌာနသို့ တင်ပြရမည်။

(၇) စီမံကိန်းဧရိယာအတွင်း မမျှော်လင့်သော ဘေးအန္တရာယ်များကြောင့် လည်းကောင်း၊ ပတ်ဝန်းကျင်နှင့် လူမှုရေးအခြေအနေ ပြောင်းလဲမှုများ ကြောင့် လည်းကောင်း၊ ဖြစ်ပေါ်လာနိုင်သည့် ထိခိုက်မှုများအပေါ် မူတည်၍ သက်ဆိုင်ရာကဏ္ဍအလိုက် စီမံခန့်ခွဲမှုအစီအစဉ်များအား ဝန်ကြီးဌာနသို့ ပြန်လည်တင်ပြရမည်။

(၈) စောင့်ကြပ်ကြည့်ရှုမှုအစီရင်ခံစာ တင်ပြရာတွင် အောက်ပါအချက်များ ပြည့်စုံစွာ ပါဝင်တင်ပြရမည်-

(ကက) စည်းကမ်းချက်များအားလုံးကို လိုက်နာကြောင်း သက်သေခံ စာရွက်စာတမ်း အထောက်အထားများ၊

(ခခ) ကနဦးပတ်ဝန်းကျင်ဆန်းစစ်ခြင်း (IEE) အစီရင်ခံစာကို အကောင်အထည်ဖော်မှုအတွက် တင်ပြထားသည့် အကောင်အထည် ဖော်မှုဇယားအတိုင်း ဆောင်ရွက်ရာတွင် အစီရင်ခံသည့် အချိန်အထိ တိုးတက်မှု၊

(ဂဂ) ကနဦးပတ်ဝန်းကျင်ဆန်းစစ်ခြင်း (IEE) အစီရင်ခံစာအား အကောင်အထည်ဖော်ရာ တွင် တွေ့ကြုံရသော အခက်အခဲများ၊ ယင်းအခက်အခဲများကို ကုစားရန် အကြံပြုချက်များနှင့် အလားတူ အခက်အခဲများ၊ အနာဂတ်တွင် တွေ့ကြုံရနိုင်မှုကို တားဆီးကာကွယ် ရန် သို့မဟုတ် ရှောင်လွှဲရန် အဆိုပြုသည့် ဆောင်ရွက်မှုများ၊



(ဃဃ) ကနဦးပတ်ဝန်းကျင်ဆန်းစစ်ခြင်း (IEE) အစီရင်ခံစာကို လိုက်နာ ဆောင်ရွက်ရန် ပျက်ကွက်သည့်အကြိမ်နှင့် အမျိုးအစား၊ အဆိုပြု သည့် ကုစားမှု ဆောင်ရွက်ချက်များနှင့်ကုစားမှုပြီးမြောက်ရမည့် အချိန်သတ်မှတ်ချက်များ၊

(cc) လုပ်ငန်းခွင်နှင့် လူမှုအဖွဲ့အစည်း၏ ကျန်းမာရေး၊ ဘေးအန္တရာယ် ကင်းရှင်းရေးနှင့် ပတ်ဝန်းကျင်နှင့်စပ်လျဉ်း၍ ဖြစ်ပွားသော မတော်တဆမှုများနှင့် ဖြစ်စဉ်ဖြစ်ရပ်များ၊

(စစ) ကနဦးပတ်ဝန်းကျင်ဆန်းစစ်ခြင်းအစီရင်ခံစာအရ သတ်မှတ်ထား သည့် သို့မဟုတ် အခြားလိုအပ်သည့် ပတ်ဝန်းကျင်ဆိုင်ရာ အတိုင်အတာ နှင့် စည်းကမ်းချက်များဆိုင်ရာ အချက်အလက်များအား စောင့်ကြပ် ကြည့်ရှုမှု။

(၉) စီမံကိန်းအဆိုပြုသူသည် တည်ဆောက်ရေးအဆင့်လုပ်ငန်းများ ဆောင်ရွက် ပြီးနောက်တွင် စီမံကိန်း၏ လုပ်ငန်းခွင်မြေပုံများ၊ လုပ်သားနေရာထိုင်ခင်း စီမံချက်များ၊ တည်ဆောက်ရေးလုပ်ငန်းကို ဤ ECC နှင့်အညီ ဆောင်ရွက် ခဲ့ကြောင်း အထောက်အထားများ ပါဝင်သည့် စီမံကိန်း၏ အပြီးသတ် လုပ်ငန်းအစီအစဉ်များကို ကနဦးတင်ပြမည့် စောင့်ကြပ်ကြည့်ရှုမှုအစီအစဉ်နှင့် ပူးတွဲ၍ ပတ်ဝန်းကျင်ထိန်းသိမ်းရေးဦးစီးဌာနသို့ တင်ပြရမည်။

(၅) ယဉ်ကျေးမှုအမွေအနှစ် ထိန်းသိမ်းစောင့်ရှောက်ရေးဆိုင်ရာ စည်းကမ်းချက်များ။ စီမံကိန်းဆောင်ရွက်မည့် နေရာဒေသများတွင် မြေပေါ်/မြေအောက်ရှိ ရှေးဟောင်း ယဉ်ကျေးမှုအမွေအနှစ်နှင့် သက်ဆိုင်သည့် အထောက်အထားများ၊ ရှေးဟောင်း ဝတ္ထုပစ္စည်းများ၊ ရှေးဟောင်းအဆောက်အအုံများတွေ့ရှိပါက ရှေးဟောင်းသုတေသန နှင့် အမျိုးသားပြတိုက်ဦးစီးဌာနသို့ ချက်ချင်းဆက်သွယ် သတင်းပို့ အကြောင်းကြား ရမည်။

(ည) လူမှုတာဝန်သိအစီအစဉ်ဆိုင်ရာ စည်းကမ်းချက်များ။ လူမှုတာဝန်သိအစီအစဉ်နှင့် စပ်လျဉ်း၍ အောက်ပါတို့ကို လိုက်နာဆောင်ရွက်ရမည်-

(၁) စီမံကိန်းအဆိုပြုသူသည် စီမံကိန်းကြောင့် ထိခိုက်ခံစားရသူများအား လက်ရှိ သို့မဟုတ် စီမံကိန်းမဆောင်ရွက်မီ ကာလထက် မနိမ့်ကျသော လူမှုစီးပွားရေး တည်ငြိမ်ခိုင်မာမှု ရရှိသည်အထိ ဆောင်ရွက်ပေးရန်နှင့် သက်မွေးဝမ်းကျောင်း လုပ်ငန်းများ ပြန်လည်တည်ထောင်ရေးနှင့် ပြန်လည်နေရာချထားရေး အစီအစဉ်



များကို စီမံကိန်းကြောင့် ထိခိုက်ခံစားရသူများ၊ သက်ဆိုင်ရာအစိုးရဌာန၊ အဖွဲ့အစည်းများ၊ အခြားသက်ဆိုင်သူများနှင့် တိုင်ပင်ဆွေးနွေး၍ လိုအပ်သလို ပံ့ပိုးနိုင်ရေး စီစဉ်ဆောင်ရွက်ရန်၊

(၂) ဒေသဖွံ့ဖြိုးရေးလုပ်ငန်းများ (Community Development Plan) ဆောင်ရွက် ရာတွင် သက်ဆိုင်ရာဒေသရှိ ဌာနဆိုင်ရာများ၊ မြို့နယ်ဖွံ့ဖြိုး တိုးတက်ရေး စီမံကိန်း (Township Development Plans) များနှင့် ချိတ်ဆက် ဆောင်ရွက် ရန်နှင့် စီမံကိန်းအနီးရှိဒေသခံပြည်သူများ၊ ဆက်စပ်ပတ်သက်သူများနှင့် စဉ်ဆက်မပြတ် တွေ့ဆုံဆွေးနွေးပြီး ၎င်းတို့၏ အကြံပြုချက်နှင့် လိုအပ်ချက် များအား အလေးထားပေါင်းစပ်ဆောင်ရွက်ရန်။

(၄) အများပြည်သူသိရှိနိုင်ရေးဆိုင်ရာ စည်ကမ်းချက်များ။ စီမံကိန်းအဆိုပြုသူသည် အတည်ပြုထားသည့် ကနဦးပတ်ဝန်းကျင်ဆန်းစစ်ခြင်းအစီရင်ခံစာကို စီမံကိန်းနှင့် ဆက်စပ်ပတ်သက်သူများနှင့် အများပြည်သူများသိရှိနိုင်ရေးအတွက် မြန်မာဘာသာ ဖြင့် ရေးသားဖော်ပြထားသော အကျဉ်းချုပ်အစီရင်ခံစာနှင့် လိုက်နာဆောင်ရွက်မည့် ပတ်ဝန်းကျင်နှင့် လူမှုဆိုင်ရာ ကတိကဝတ်များအား ဖြန့်ဝေအသိပေး ထုတ်ဖော် ကြေညာရမည်။

(၅) စောင့်ကြပ်ကြည့်ရှုမှု အစီအစဉ်ဆိုင်ရာ စည်ကမ်းချက်များ။ စောင့်ကြပ်ကြည့်ရှုမှု အစီအစဉ်နှင့်စပ်လျဉ်း၍ အောက်ပါအတိုင်း လိုက်နာဆောင်ရွက်ရမည်-

(၁) စီမံကိန်းအဆိုပြုသူသည် သက်ဆိုင်ရာအခွင့်အမိန့်ရအဖွဲ့အစည်းထံမှစာဖြင့် ခွင့်ပြုချက်ကို လက်ခံရရှိသည့်အခါ အကြိုတည်ဆောက်ခြင်း၊ တည်ဆောက် ခြင်း၊ လုပ်ငန်းလည်ပတ်ဆောင်ရွက်ခြင်း၊ လုပ်ငန်းရပ်စဲခြင်း၊ လုပ်ငန်း ပိတ်သိမ်းခြင်း၊ လုပ်ငန်းပိတ်သိမ်းပြီးကာလဟူသည့် စီမံကိန်းအဆင့် အားလုံးတွင် ဆိုးကျိုးသက်ရောက်မှုအားလုံးအတွက် စီမံကိန်းနှင့် ဆက်စပ် ဆောင်ရွက်မှုများအပေါ် မိမိကိုယ်မိမိ ဘက်စုံစောင့်ကြပ်ကြည့်ရှုစစ်ဆေး ခြင်းကို လက်တွေ့စဉ်ဆက်မပြတ် ဆောင်ရွက်ရမည့်အပြင် သက်ဆိုင်ရာ ဥပဒေများ၊ နည်းဥပဒေများ၊ ပတ်ဝန်းကျင်ထိခိုက်မှုဆန်းစစ်ခြင်းဆိုင်ရာ လုပ်ထုံးလုပ်နည်းနှင့် စံချိန်စံညွှန်းများ၊ ဤပတ်ဝန်းကျင်ထိန်းသိမ်းရေးဆိုင်ရာ လိုက်နာဆောင်ရွက်မှု သက်သေခံလက်မှတ်ပါ စည်းကမ်း သတ်မှတ်ချက်များ နှင့် ကနဦးပတ်ဝန်းကျင်ဆန်းစစ်ခြင်း အစီရင်ခံစာပါ ကတိကဝတ်များကို လိုက်နာဆောင်ရွက်ရန်၊



- (၂) စီမံကိန်းအဆိုပြုသူသည် ပတ်ဝန်းကျင်ထိန်းသိမ်းရေးဆိုင်ရာ လိုက်နာဆောင်ရွက်မှု သက်သေခံလက်မှတ်တွင် သတ်မှတ်ဖော်ပြထားသည့် စောင့်ကြပ်ကြည့်ရှုရေးလုပ်ငန်းများကို မိမိအစီအစဉ်ဖြင့်ဆောင်ရွက်ရန်၊ ကနဦးပတ်ဝန်းကျင်ဆန်းစစ်ခြင်း အစီရင်ခံစာတွင် ဖော်ပြထားသည့် စောင့်ကြပ်ကြည့်ရှုရေးလုပ်ငန်းများကို မိမိအစီအစဉ်ဖြင့် ဆောင်ရွက်ရာမှ ရရှိသောရလဒ်များကို မှတ်တမ်းတင် ထိန်းသိမ်းထားရန်၊ ယင်းမှတ်တမ်းများတွင် နမူနာစုဆောင်းရယူခြင်းနှင့် ဓာတ်ခွဲဆန်းစစ်ခြင်းရလဒ်များ၊ ကိရိယာဖြင့် တိုင်းတာချက်များ၊ ချိန်ညှိတွက်ချက်ခြင်းများ (Calibrations)၊ စစ်ဆေးခြင်းများ၊ စမ်းသပ်ခြင်းနှင့် စာရင်းကောက်ခြင်း၊ အချက်အလက်အခြေခံအဖြစ် အသုံးပြုသည့်ဆန်းစစ်လေ့လာမှုများစသည်တို့ ပါဝင်ရန်၊ မှတ်တမ်းများ အားလုံးသည် ဖတ်ရှုနိုင်ရမည်ဖြစ်ပြီး ကြောင်းကျိုးညီညွတ်စွာဖြင့် အသုံးပြုနိုင်ရန်၊ ပြင်ဆင်ဖြည့်စွက်မှုများရှိပါက မူရင်းမှတ်တမ်းနှင့် ပြင်ဆင်ဖြည့်စွက်ထားသော မှတ်တမ်းနှစ်မျိုးလုံးကို ဖတ်ရှုနိုင်သည့် သို့မဟုတ် ပြန်လည်ဖော်ဆောင်ရယူနိုင်သည့် နည်းလမ်းဖြင့် ပြင်ဆင်ဖြည့်စွက်ရန်နှင့် ဝန်ကြီးဌာနမှစာဖြင့် သီးခြားရေးသားသဘောတူထားခြင်း မရှိပါက မှတ်တမ်းများ အားလုံးကို ထိန်းသိမ်းထားရန်။
- (၃) စောင့်ကြပ်ကြည့်ရှုမည့်နယ်ပယ် (ရေ၊ လေ၊ ဆူညံသံ) များ၊ နည်းစနစ်များ၊ နမူနာ စုဆောင်းခြင်းနှင့် ဓာတ်ခွဲစမ်းသပ်ခြင်း၊ စောင့်ကြပ်တိုင်းတာမည့်နေရာ၊ အကြိမ်အရေအတွက်၊ အချိန်ဇယား၊ မှတ်တမ်းတင်ခြင်းနှင့် အစီရင်ခံခြင်း စသည်တို့ကို ရေးဆွဲ၍ အကောင်အထည်ဖော်ဆောင်ရွက်ပြီး သယံဇာတနှင့် သဘာဝပတ်ဝန်းကျင်ထိန်းသိမ်းရေးဝန်ကြီးဌာနသို့ ၆ လ တစ်ကြိမ် တင်ပြရန်နှင့် အများပြည်သူသိရှိစေရန် ဝန်ကြီးဌာနသို့ တင်ပြသည့် နေ့ရက်မှ (၁၀) ရက်အတွင်း ထုတ်ဖော်ကြေညာရန်၊
- (၄) ကနဦးပတ်ဝန်းကျင်ဆန်းစစ်ခြင်း အစီရင်ခံစာတွင် ဖော်ပြထားသည့် ကုစားပြင်ဆင်ရေးလုပ်ငန်းများ၊ ကြိုတင်ကာကွယ်ရေးလုပ်ငန်းများ လိုက်နာဆောင်ရွက်ရန်နှင့် စောင့်ကြပ်ကြည့်ရှုရေးအစီအစဉ်တွင် ဖော်ပြထားသည့် ကတိကဝတ်အတိုင်း လိုက်နာအကောင်အထည်ဖော်ဆောင်ရွက်ရန်၊
- (၅) စီမံကိန်းအဆိုပြုသူသည် စောင့်ကြပ်ကြည့်ရှုမှုအစီရင်ခံစာအား ဤဝန်ကြီးဌာနသို့ တင်ပြသည့် နေ့ရက်မှ ၁၀ ရက်အတွင်း အမျိုးသားလုံခြုံရေးဆိုင်ရာ ကိစ္စရပ်များမှတစ်ပါး အများပြည်သူ သိရှိနိုင်ရန် စီမံကိန်း၏ ဝက်ဘ်ဆိုဒ်တွင်လည်းကောင်း၊ စာကြည့်တိုက်များ၊ ပြည်သူ့ခန်းမများစသည့် အများပြည်သူ



စုဝေးရာနေရာများတွင်လည်းကောင်း၊ စီမံကိန်းရုံးဌာနများတွင်လည်းကောင်း အများပြည်သူသိရှိနိုင်စေရေး တင်ပြထားရှိရန်၊ မည်သည့် အဖွဲ့အစည်း သို့မဟုတ် ပုဂ္ဂိုလ်မဆို စောင့်ကြပ်ကြည့်ရှုမှုအစီရင်ခံစာ၏ ဒီဂျီတယ်မိတ္တူ ကိုတောင်းခံနိုင်ပြီး စီမံကိန်းအဆိုပြုသူသည် ယင်းတောင်းခံချက်ကို ရရှိပြီး နောက်(၁၀)ရက်အတွင်း ဒီဂျီတယ်မိတ္တူကို အီးမေးလ်ဖြင့်ဖြစ်စေ၊ တောင်းခံသူ နှင့် သဘောတူညီထားသည့် အခြားနည်းလမ်းဖြင့် ဖြစ်စေ ပေးပို့ရန်၊

(၆) စီမံကိန်းအဆိုပြုသူသည် ဝန်ကြီးဌာနက စောင့်ကြပ်ကြည့်ရှုခြင်း၊ စစ်ဆေး ခြင်းနှင့်စပ်လျဉ်း၍ အောက်ပါတို့ကို လိုက်နာဆောင်ရွက်ရမည်-

(ကက) စီမံကိန်းလုပ်ငန်းများ သို့မဟုတ် စီမံကိန်းနှင့် ဆက်စပ်သည့် လုပ်ငန်းများကို ဆောင်ရွက်နေသည့် စီမံကိန်းရုံး၊ စီမံကိန်းလုပ်ငန်း ခွင်နေရာနှင့် အခြားမည်သည့်နေရာကိုမဆို ဝန်ကြီးဌာနမှ ဖြစ်စေ၊ ဝန်ကြီးဌာနအား ကိုယ်စားပြုသူများမှဖြစ်စေ စောင့်ကြပ်ကြည့်ရှု စစ်ဆေးခြင်းနှင့်စပ်လျဉ်း၍ ပုံမှန်အလုပ်ချိန်အတွင်း မည်သည့် အချိန်တွင်မဆို ဝင်ရောက်ကြည့်ရှုနိုင်ရေး ခွင့်ပြုရန်၊

(ခခ) အရေးပေါ်အခြေအနေတစ်ရပ် ဖြစ်ပေါ်လျှင်သော် လည်းကောင်း၊ စီမံကိန်းသည် သက်ဆိုင်ရာပတ်ဝန်းကျင်နှင့် လူမှုရေးဆိုင်ရာ သတ်မှတ်ချက်များအား ချိုးဖောက်သည် သို့မဟုတ် ချိုးဖောက်နိုင် ဖွယ်ရှိသည်ဟု ဝန်ကြီးဌာနက ထင်မြင်ယူဆလျှင်သော်လည်း ကောင်း၊ ဝန်ကြီးဌာနက သတ်မှတ်သည့် မည်သည့်အချိန်တွင်မဆို စီမံကိန်း လုပ်ငန်းခွင်ရှိ မည်သည့်နေရာမဆို ချက်ချင်းဝင်ရောက် နိုင်ရေး ခွင့်ပြုရန်၊

(ဂဂ) စီမံကိန်းအဆိုပြုသူသည် ဝန်ကြီးဌာနက စစ်ဆေးခြင်းကို ဆောင်ရွက်ရန် လိုအပ်သည့် ဓာတ်ပုံရိုက်ကူးခြင်း၊ အသံသွင်းခြင်း၊ ဗီဒီယိုရိုက်ကူးခြင်း၊ မြေသား၊ နန်းအနည်အနှစ်၊ ရေနှင့် လေနမူနာ များရယူခြင်းနှင့် ကွန်ပျူတာများ စစ်ဆေးခြင်း၊ ဒီဂျစ်တယ် စာတွဲ များအပါအဝင် စာရွက်စာတမ်း အထောက်အထားများကို မိတ္တူ ကူးခြင်း၊ လူပုဂ္ဂိုလ်များကို တွေ့ဆုံမေးမြန်းခြင်းနှင့် လိုအပ်သည်ဟု ယူဆသည့် အခြားစုံစမ်းစစ်ဆေးခြင်းအပါအဝင် မည်သည့်နည်းလမ်း ဖြင့်မဆို စစ်ဆေးဆောင်ရွက်ခြင်းကို လိုက်နာဆောင်ရွက်ရန်၊



(ဃဃ) စီမံကိန်းအဆိုပြုသူသည် ပတ်ဝန်းကျင်စစ်ဆေးသည့် ကုန်ကျစရိတ်များ၊ စစ်ဆေးသူများအတွက် ကုန်ကျစရိတ်များ ကျခံခြင်းနှင့်ပတ်သက်၍ ပတ်ဝန်းကျင်ထိခိုက်မှု ဆန်းစစ်ခြင်းဆိုင်ရာ လုပ်ထုံးလုပ်နည်းအပိုဒ် ၁၁၂ နှင့်အညီ စီမံကိန်းအဆိုပြုသူမှ ကျခံရန်။

(၃) ရန်ပုံငွေထားရှိမှုဆိုင်ရာစည်းကမ်းချက်များ။ ရန်ပုံငွေထားရှိမှုဆိုင်ရာ စည်းကမ်းချက်များနှင့်စပ်လျဉ်း၍ အောက်ပါအတိုင်း ထားရှိဆောင်ရွက်ရမည်-

(၁) ကနဦးပတ်ဝန်းကျင်ဆန်းစစ်ခြင်း (IEE) အစီရင်ခံစာကို အကောင်အထည်ဖော်ဆောင်ရွက်နိုင်ရေးရန်ပုံငွေ ထူထောင်ထားရှိရန်နှင့် လုပ်ငန်းပိတ်သိမ်းခြင်းအတွက် ရန်ပုံငွေတစ်ရပ် ကြိုတင်ထူထောင်ထားရှိရန်။

(၂) သတ္တုတွင်းပိတ်သိမ်းခြင်းကို သတ္တုတွင်းနည်းဥပဒေ ၁၈၆ ပါ သတ်မှတ်ချက်နှင့်အညီဆောင်ရွက်မည့် လုပ်ငန်းစဉ်များကို လိုက်နာဆောင်ရွက်ရန်နှင့် သတ္တုတွင်းနည်းဥပဒေ ၁၉၂ နှင့်အညီ ပြန်လည် ထူထောင်ခြင်း လုပ်ငန်းများအတွက် ရန်ပုံငွေထူထောင် ထားရှိရန်။

(၃) ပတ်ဝန်းကျင်ထိခိုက်ပျက်စီးမှုများအပေါ် အရည်အသွေးထိန်းသိမ်းရေးနှင့် ဖွံ့ဖြိုးတိုးတက်စေရေးအတွက် မြန်မာ့သတ္တုတွင်း နည်းဥပဒေ ၁၈၉၊ ၁၉၀၊ ၁၉၁၊ ၁၉၂၊ ၁၉၃ တို့နှင့်အညီ လိုက်နာဆောင်ရွက်ပြီး ပတ်ဝန်းကျင်ထိန်းသိမ်းရေး ရန်ပုံငွေ ထူထောင်ထားရှိရန်။

သက်သေခံလက်မှတ်ဆိုင်ရာ စည်းကမ်းချက်များ

၈။ သက်သေခံလက်မှတ်ဆိုင်ရာ စည်းကမ်းချက်များနှင့်ပတ်သက်၍ အောက်ပါတို့ကို လိုက်နာဆောင်ရွက်ရမည်-

(က) ဤပတ်ဝန်းကျင်ထိန်းသိမ်းရေးဆိုင်ရာ လိုက်နာဆောင်ရွက်မှု သက်သေခံလက်မှတ် သက်တမ်းသည် ထုတ်ပေးသည့်နေ့ရက်မှစ၍ (၅) နှစ် ဖြစ်သည်။ စီမံကိန်းအဆိုပြုသူသည် ပတ်ဝန်းကျင်ထိန်းသိမ်းရေးဆိုင်ရာ လိုက်နာဆောင်ရွက်မှု သက်သေခံလက်မှတ် သက်တမ်း မကုန်ဆုံးမီ ၆ လ ကြိုတင်၍ သက်တမ်းတိုးရန် ဝန်ကြီးဌာနသို့ လျှောက်ထားရန်။

(ခ) စီမံကိန်းအဆိုပြုသူသည် သက်သေခံလက်မှတ်ရရှိပြီး ပထမ ၂ နှစ်အတွင်း စီမံကိန်း၏ အကောင်အထည်ဖော်မှုကို စတင်ဆောင်ရွက်ရမည်။ ထိုသို့ဆောင်ရွက် ခြင်းကို စတင်ဆောင်ရွက်သည့်နေ့မှ ရက်ပေါင်း ၃၀ ထက် နောက်မကျစေဘဲ ဦးစီးဌာနသို့



စာဖြင့် သတင်းပို့အကြောင်းကြားရမည့်အပြင် စီမံကိန်းကို အကောင်အထည်ဖော်ရာ တွင် ပါဝင်သော ဆောင်ရွက်မှုများကို သတ်မှတ်ဖော်ပြရန်၊

(ဂ) စီမံကိန်းအဆိုပြုသူသည် စီမံကိန်းအကောင်အထည်ဖော်မှုကို မည်သည့်အတွက် ကြောင့် စတင်နိုင်ခြင်း မရှိကြောင်းနှင့် စတင်အကောင်အထည်ဖော်နိုင်ရန် အချိန် ကာလမည်မျှ လိုအပ်ကြောင်းကို အကျိုးအကြောင်းဖော်ပြ၍ ထိုလိုအပ်သည့် ကာလအတွက် အချိန်တိုးပေးရန် တင်ပြချက်အရ ဝန်ကြီးဌာနက အချိန်တိုးပေး သည့် ကိစ္စမှတစ်ပါး ပတ်ဝန်းကျင်ထိန်းသိမ်းရေးဆိုင်ရာ လိုက်နာဆောင်ရွက်မှု သက်သေခံ လက်မှတ်ရရှိပြီး ၂ နှစ်အတွင်း စီမံကိန်းကို ထိရောက်စွာ အကောင်အထည်ဖော်မှု အား စတင်ဆောင်ရွက်ခြင်းမပြုလျှင် ပတ်ဝန်းကျင်စီမံခန့်ခွဲမှုအစီအစဉ်ကို အသစ်ပြုလုပ် တင်ပြရန်၊

(ဃ) စီမံကိန်း အကောင်အထည်ဖော်ဆောင်ရွက်ရာတွင် အောက်ပါအချက်များ တွေ့ရှိရ ပါက ပတ်ဝန်းကျင်ထိန်းသိမ်းရေးဆိုင်ရာ လိုက်နာဆောင်ရွက်မှု သက်သေခံလက်မှတ် ပါ စည်းကမ်းချက်များကို ဝန်ကြီးဌာနမှ ပြင်ဆင်ခြင်း သို့မဟုတ် ပတ်ဝန်းကျင် စီမံခန့်ခွဲမှု အစီအစဉ်ကို ပြန်လည်ပြင်ဆင်စေပြီး တင်ပြရန် ညွှန်ကြားပါက စီမံကိန်း အဆိုပြုသူက လိုက်နာဆောင်ရွက်ရမည်-

- (၁) စီမံကိန်းကြောင့် အမှန်တကယ်ထိခိုက်မှု သို့မဟုတ် ထိခိုက်နိုင်မှုများကို လျော့ချရန် ဆောင်ရွက်မှုများသည် ပြည့်စုံမှုမရှိခြင်း သို့မဟုတ် လုံလောက်မှု မရှိခြင်း၊
- (၂) စီမံကိန်း၏ ဆိုးကျိုးသက်ရောက်မှုများသည် မည်ကဲ့သို့ ထိခိုက်မှုဖြစ်စေ ကြောင်း သို့မဟုတ် ဖြစ်စေနိုင်ကြောင်း သို့မဟုတ် ဖြစ်လာကြောင်း သိရှိနိုင် ရန် သတင်းအချက်အလက်သစ်များ ထွက်ပေါ်လာခြင်း၊
- (၃) စီမံကိန်းသည် ပတ်ဝန်းကျင်စီမံခန့်ခွဲမှုအစီအစဉ်ကို မူလအတည်ပြုခဲ့သည့် အချိန်မှ ကြိုတင်သိမြင်နိုင်ခြင်းမရှိသော ဆိုးကျိုးသက်ရောက်မှုများရှိခြင်း၊
- (၄) စီမံကိန်း၏ဆိုးကျိုးသက်ရောက်မှုများသည် ပတ်ဝန်းကျင်စီမံခန့်ခွဲမှုအစီအစဉ်၊ ပတ်ဝန်းကျင်ထိန်းသိမ်းရေးဆိုင်ရာ လိုက်နာဆောင်ရွက်မှုသက်သေခံလက်မှတ် နှင့် စည်းကမ်းချက်များထုတ်ပေးခြင်း၊ ပြင်ဆင်ခြင်း၊ တင်သွင်းခြင်းနှင့် အတည်ပြု ခြင်းများအတွက် အခြေခံအချက်များ ထုတ်ဖော်ခဲ့စဉ်က မျှော်မှန်းထားသည့် ထိခိုက်မှုထက် ပိုမိုကြီးမားခြင်း၊



- (၅) အကောင်းဆုံးရရှိနိုင်သော နည်းလမ်းအဓိပ္ပာယ်ဖွင့်ဆိုချက်အရ စီမံကိန်း၏ ဆိုးကျိုး သက်ရောက်မှုကို ထူးခြားစွာ လျှော့ချနိုင်ခြင်း၊
- (၆) စီမံကိန်း၏ ဆိုးကျိုးသက်ရောက်မှုများကို စီမံကိန်းတွင် စီးပွားရေးအရ သိသိသာသာ အပိုကုန်ကျစရိတ် မဖြစ်စေဘဲ အလေ့အကျင့်ကောင်းများဖြင့် လျှော့ချနိုင်ခြင်း၊
- (၇) ပတ်ဝန်းကျင်ထိန်းသိမ်းရေးဆိုင်ရာ လိုက်နာဆောင်ရွက်မှု သက်သေခံလက်မှတ် တွင် သတ်မှတ်ထားသော နည်းလမ်းများ/ စည်းကမ်းချက်များသည် ဆိုးကျိုး သက်ရောက်မှုများကို လျှော့ချရာတွင် မလိုအပ်တော့ဟု ဆုံးဖြတ်နိုင်ခြင်း။

ပတ်ဝန်းကျင်ထိန်းသိမ်းရေးရန်ပုံငွေဆိုင်ရာ စည်းကမ်းချက်များ

၉။ ပတ်ဝန်းကျင်ထိန်းသိမ်းရေးဆိုင်ရာ ရန်ပုံငွေနှင့် စပ်လျဉ်း၍ အောက်ပါတို့ကို လိုက်နာ ဆောင်ရွက်ရမည်-

- (က) ပတ်ဝန်းကျင်ထိန်းသိမ်းရေး နည်းဥပဒေများ၊ နည်းဥပဒေ ၃၀ နှင့်အညီ ညစ်ညမ်းမှု (ထုတ်လွှတ်မှု၊ စွန့်ပစ်ပစ္စည်း) ဖြစ်စေခြင်းအတွက် ပေးဆောင်ငွေများ၊ သယံဇာတ အသုံးပြုမှုနှင့် ဂေဟစနစ်ဝန်ဆောင်မှုများမှ အကျိုးရရှိခြင်းအတွက် ပတ်ဝန်းကျင် ထိန်းသိမ်းရေး ရန်ပုံငွေတွင် ပေးဆောင်ငွေများအဖြစ် ထည့်ဝင်ရန် ပတ်ဝန်းကျင် ထိန်းသိမ်းရေး ကော်မတီ၏ အတည်ပြုချက်ဖြင့် ဝန်ကြီးဌာနက သတ်မှတ်ပါက စီမံကိန်း အဆိုပြုသူမှ ငွေကြေးထည့်ဝင်ရန်၊
- (ခ) စီမံကိန်းအဆိုပြုသူသည် မြန်မာ့သတ္တုတွင်း နည်းဥပဒေများ၊ နည်းဥပဒေများ ၁၉၂ (က)အရ နိုင်ငံတော်ပိုင် ဘဏ်တစ်ခုခုတွင် ရန်ပုံငွေတစ်ရပ်ကို ထူထောင်ထားရှိရန်၊ ဝန်ကြီးဌာနသည် ပတ်ဝန်းကျင်နှင့် လူမှုစီးပွားထိခိုက်မှု သို့မဟုတ် ထိခိုက်ရန် အလားအလာရှိမှုများကို ကုစားပြင်ဆင်ရန် ချက်ချင်းဆောင်ရွက်သည့် လုပ်ငန်း များတွင် ထိုငွေရေးကြေးရေး အာမခံချက်ကိုအသုံးပြုရန်၊
- (ဂ) စီမံကိန်းအဆိုပြုသူသည် ငွေရေးကြေးရေး အာမခံချက်များအားလုံးကို ဝန်ကြီးဌာနမှ ပတ်ဝန်းကျင်ထိန်းသိမ်းရေးကော်မတီ၏ အတည်ပြုချက်ဖြင့် သတ်မှတ်/ ပြင်ဆင် တောင်းခံပါက ထည့်ဝင်ရန်။

အထွေထွေစည်းကမ်းချက်များ

၁၀။ စီမံကိန်းအဆိုပြုသူသည် စီမံကိန်းဒီဇိုင်းနှင့် စီမံကိန်းလုပ်ငန်းများကို ပြင်ဆင်ရန်ရှိပါက ဝန်ကြီးဌာနသို့ ကြိုတင်အသိပေးတင်ပြရမည်။



၁၁။ ဤပတ်ဝန်းကျင်ထိန်းသိမ်းရေးဆိုင်ရာ လိုက်နာဆောင်ရွက်မှု သက်သေခံလက်မှတ်သည် လက်မှတ်ပါလုပ်ငန်းနှင့်သာ သက်ဆိုင်စေရမည်။

၁၂။ ဤပတ်ဝန်းကျင်ထိန်းသိမ်းရေးဆိုင်ရာ လိုက်နာဆောင်ရွက်မှု သက်သေခံလက်မှတ်သည် ပတ်ဝန်းကျင်ထိန်းသိမ်းရေးနှင့် လူမှုရေးဆိုင်ရာ လိုက်နာဆောင်ရွက်ရန်ဖြစ်ပြီး စီမံကိန်းလုပ်ငန်း ဆောင်ရွက်ခွင့်ပြုမိန့်မှာ သက်ဆိုင်ရာဌာန၏ မူဝါဒ၊ ဥပဒေ၊ နည်းဥပဒေများ၊ လုပ်ထုံး လုပ်နည်း၊ လမ်းညွှန်ချက်များနှင့်အညီ ဆောင်ရွက်ရန်ဖြစ်သည်။ စီမံကိန်းသက်တမ်းအတွင်း စစ်ဆေးမှု ပြုလုပ်ချိန်တွင် ခွင့်ပြုမိန့်စာရွက်စာတမ်း အထောက်အထားများအားလုံးကို တင်ပြရမည်။

၁၃။ စီမံကိန်းပိုင်ရှင်နှင့်အဆိုပြုထားသောလွှဲပြောင်းလက်ခံသူတို့၏ ပူးပေါင်းလျှောက်ထားချက် အရ ဤသက်သေခံလက်မှတ် သို့မဟုတ် ယင်း၏အစိတ်အပိုင်းတစ်ရပ်ရပ်ကို အဆိုပြုထားသော လွှဲပြောင်းလက်ခံသူထံ ဝန်ကြီးဌာန၏ ခွင့်ပြုချက်ရရှိပြီးမှသာ လွှဲပြောင်းရမည်။

၁၄။ ပတ်ဝန်းကျင်ထိခိုက်မှုဆန်းစစ်ခြင်းဆိုင်ရာ လုပ်ထုံးလုပ်နည်း၊ အပိုဒ် ၁၀၂ အရ စီမံကိန်း အဆိုပြုသူသည် မိမိကိုယ်တိုင်ကြောင့်ဖြစ်စေ မိမိကိုယ်စားဆောင်ရွက်ရန် ခန့်ထားခြင်း သို့မဟုတ် ငှားရမ်းခြင်း သို့မဟုတ် အခွင့်အာဏာပေးခြင်း ပြုထားသည့် ကန်ထရိုက်တာ၊ လက်ခွဲဆောင်ရွက် ပေးသူ ဆပ်ကန်ထရိုက်တာ၊ အရာရှိ၊ အလုပ်သမား၊ ကိုယ်စားလှယ် သို့မဟုတ် အတိုင်ပင်ခံများ၏ ပြုလုပ်မှု သို့မဟုတ် ပျက်ကွက်မှုကြောင့်ဖြစ်စေ ပေါ်ပေါက်သည့် ဆိုးကျိုးသက်ရောက်မှုများ အားလုံးတို့အတွက် တာဝန်ရှိသည်။

၁၅။ စီမံကိန်းအဆိုပြုသူသည် ဤပတ်ဝန်းကျင်ထိန်းသိမ်းရေးဆိုင်ရာ လိုက်နာဆောင်ရွက်မှု သက်သေခံလက်မှတ်ပါ စည်းကမ်းချက်များကို လိုက်နာမှု မရှိပါက ပတ်ဝန်းကျင်ထိန်းသိမ်းရေး ဥပဒေ၊ နည်းဥပဒေများ၊ လုပ်ထုံးလုပ်နည်းများနှင့်အညီ အရေးယူခြင်းခံရမည်။

