

**ပြည်ထောင်စုသမ္မတမြန်မာနိုင်ငံတော်အစိုးရ**  
**သယံဇာတနှင့်သဘာဝပတ်ဝန်းကျင်ထိန်းသိမ်းရေးဝန်ကြီးဌာန**  
**နေပြည်တော်**



အောင်ငွေမိုးသတ္တုတူးဖော်ရေးကုမ္ပဏီလီမိတက်မှ မန္တလေးတိုင်းဒေသကြီး၊ မိတ္ထီလာခရိုင်၊ သာစည်မြို့နယ်၊ ကြပ်စခန်းကျေးရွာအုပ်စု၊ တောင်မတောင်ဒေသရှိ မြေဧရိယာ(၄၉.၅)ဧကစီ ကျယ်ဝန်းသော လုပ်ကွက်(၃)ကွက်တွင် ကျောက်မီးသွေးအလတ်စားထုတ်လုပ်ခြင်းလုပ်ငန်းအတွက် တင်ပြလာသည့် ကနဦးပတ်ဝန်းကျင်ဆန်းစစ်ခြင်း(IEE)အစီရင်ခံစာ၏

**ပတ်ဝန်းကျင်ထိန်းသိမ်းရေးဆိုင်ရာ လိုက်နာဆောင်ရွက်မှု သက်သေခံလက်မှတ်**  
**(Environmental Compliance Certificate-ECC)**

ရက်စွဲ။ ၂၀၂၃ ခုနှစ် စက်တင်ဘာလ ၂၂ ရက်



**ပြည်ထောင်စုသမ္မတမြန်မာနိုင်ငံတော်အစိုးရ**  
**သယံဇာတနှင့်သဘာဝပတ်ဝန်းကျင်ထိန်းသိမ်းရေးဝန်ကြီးဌာန**  
**ပတ်ဝန်းကျင်ထိန်းသိမ်းရေးဆိုင်ရာလိုက်နာဆောင်ရွက်မှု သက်သေခံလက်မှတ်**  
**(Environmental Compliance Certificate - ECC)**

သက်သေခံလက်မှတ်အမှတ်။ ECC (၄၂၂) ရက်စွဲ ။ ၂၀၂၃ ခုနှစ်၊ စက်တင်ဘာလ ၂၂ ရက်  
 ၁။ သယံဇာတနှင့် သဘာဝပတ်ဝန်းကျင်ထိန်းသိမ်းရေးဝန်ကြီးဌာနသည် ပတ်ဝန်းကျင်  
 ထိန်းသိမ်းရေးဥပဒေ (ပြည်ထောင်စုလွှတ်တော် ဥပဒေအမှတ် ၉/၂၀၁၂)နှင့် ပတ်ဝန်းကျင်  
 ထိခိုက်မှုဆန်းစစ်ခြင်းဆိုင်ရာလုပ်ထုံးလုပ်နည်း (အမိန့်ကြော်ငြာစာအမှတ် ၆၁၆/၂၀၁၅) တို့အရ  
 နောက်ဆက်တွဲ(က)တွင် ဖော်ပြထားသော အဆိုပြုစီမံကိန်းအား နောက်ဆက်တွဲ(ခ)ပါ  
 စည်းကမ်းချက်များကို လိုက်နာဆောင်ရွက်စေလျက် ဤပတ်ဝန်းကျင်ထိန်းသိမ်းရေးဆိုင်ရာ  
 လိုက်နာဆောင်ရွက်မှု သက်သေခံလက်မှတ် (Environmental Compliance Certificate - ECC)  
 ကို ထုတ်ပေးလိုက်သည်-

- (က) စီမံကိန်းအဆိုပြုသူ - ဒေါ်သန့်ဇင်ထွေး  
ဒါရိုက်တာ
- (ခ) ဆက်သွယ်ရန် လိပ်စာ - အမှတ်(၁၁၂)၊ ကာယလမ်း၊ ရွာငံစုရပ်ကွက်၊  
အောင်ပန်း၊ ကလေးမြို့၊ ရှမ်းပြည်နယ်  
(တောင်ပိုင်း)၊ ၀၉-၅၀၄၆၃၄၂၊ ၀၉-၂၅၂၀၂၈၅၇၃၊  
၀၉-၇၉၀၈၇၁၀၇၉
- (ဂ) စီမံကိန်းအမျိုးအစား - ကျောက်မီးသွေး အလတ်စားထုတ်လုပ်ခြင်း  
လုပ်ငန်း
- (ဃ) စီမံကိန်းကာလ - အခွင့်အမိန့်ရ အဖွဲ့အစည်းက ခွင့်ပြုသည့်ကာလ
- (င) စီမံကိန်း၏ အရွယ်အစား - စီမံကိန်းဧရိယာ(၄၉.၅၀)ဧက
- (စ) စီမံကိန်းတည်နေရာ - မန္တလေးတိုင်းဒေသကြီး၊ မိတ္ထီလာခရိုင်၊ သာစည်  
မြို့နယ်၊ ကြပ်စခန်းကျေးရွာအုပ်စု၊ တောင်မတောင်  
ဒေသ
- (ဆ) ECC သက်တမ်း - (၅)နှစ်  
စတင်ထုတ်ပေးရက် - ၁၇-၈-၂၀၂၂  
သက်တမ်းကုန်ဆုံးရက် - ၁၆-၈-၂၀၂၇
- (ဇ) အတည်ပြုအစီရင်ခံစာ - အမှတ်(၁)သတ္တုတွင်းလုပ်ငန်း၏ ၁၅-၇-၂၀၁၈  
ရက်စွဲပါ စာအမှတ်၊ ၁/၃/(ANM)/၁၇/(IEE)/၂၂/  
(၇၃၃၆)

**စည်းကမ်းချက်များသတ်မှတ်ခြင်း**

၂။ အောက်ဖော်ပြပါ ရည်ရွယ်ချက်များ ရရှိနိုင်ရေးအတွက် ဤသက်သေခံလက်မှတ်၏ နောက်ဆက်တွဲပါ စည်းကမ်းချက်များကို လိုက်နာဆောင်ရွက်ရန် သတ်မှတ်ထားခြင်း ဖြစ်ပါသည်-

- (က) ပတ်ဝန်းကျင်နှင့် လူမှုဆိုင်ရာ ဆိုးကျိုးသက်ရောက်မှုများကို ကြိုတင်ကာကွယ်ရေး၊ အနိမ့်ဆုံးဖြစ်စေရေးနှင့် ထိခိုက်မှုများကို ပြန်လည်ကုစားရေး ဆောင်ရွက်ပေးရန်၊
- (ခ) စီမံကိန်းအဆိုပြုသူ၏ စီမံကိန်းဆိုင်ရာ ကတိကဝတ်များနှင့် လိုက်နာထမ်းဆောင် ရမည့် တာဝန်များကို သတ်မှတ်ရန်၊
- (ဂ) လက်ခံနိုင်သော ပတ်ဝန်းကျင်အရည်အသွေး ဖြစ်စေရေးအတွက် စံချိန်စံညွှန်းများ နှင့် အရည်အသွေးတိုင်းတာရေးနည်းလမ်းများ သတ်မှတ်ရန်၊
- (ဃ) စောင့်ကြပ်ကြည့်ရှုခြင်းနှင့် အစီရင်ခံခြင်းတို့ကို ပုံမှန်ဆောင်ရွက်စေရန်၊
- (င) စီမံကိန်းတွင် စဉ်ဆက်မပြတ် ဆောင်ရွက်သွားရမည့် ပတ်ဝန်းကျင်စီမံခန့်ခွဲရေး အစီအမံတစ်ရပ်ကို ရေးဆွဲဆောင်ရွက်ရန်။



*Handwritten signature in blue ink*

(လှမောင်သိန်း)

အမြဲတမ်းအတွင်းဝန်

သယံဇာတနှင့်သဘာဝပတ်ဝန်းကျင်ထိန်းသိမ်းရေးဝန်ကြီးဌာန

*Handwritten mark*

*Handwritten mark*



အောင်ငွေမိုးသတ္တုတူးဖော်ရေးကုမ္ပဏီလီမိတက်မှ မန္တလေးတိုင်းဒေသကြီး၊ မိတ္ထီလာခရိုင်၊ သာစည်မြို့နယ်၊ ကြပ်စခန်းကျေးရွာအုပ်စု၊ တောင်မတောင်ဒေသရှိ မြေဧရိယာ(၄၉.၅) ဧကစီ ကျယ်ဝန်းသောလုပ်ကွက်(၃)ကွက်တွင် ကျောက်မီးသွေး အလတ်စားထုတ်လုပ်ခြင်းလုပ်ငန်း၏ စီမံကိန်းအကြောင်းအရာ

၁။ အောင်ငွေမိုးသတ္တုတူးဖော်ရေးကုမ္ပဏီလီမိတက်မှ မန္တလေးတိုင်းဒေသကြီး၊ မိတ္ထီလာခရိုင်၊ သာစည်မြို့နယ်၊ ကြပ်စခန်းကျေးရွာအုပ်စု၊ တောင်မတောင်ဒေသရှိ မြေဧရိယာ (၄၉.၅) ဧကစီ ကျယ်ဝန်းသော လုပ်ကွက် (၃)ကွက်တွင် ကျောက်မီးသွေးအလတ်စား ထုတ်လုပ်ခြင်းလုပ်ငန်းအတွက် အမှတ်(၁)သတ္တုတွင်းလုပ်ငန်းမှတစ်ဆင့် ၁၅-၇-၂၀၁၈ ရက်စွဲပါအမှတ်၊ ၁/၃/(ANM)/၁၇/(IEE)/၂၂/ (၇၃၃၆)ဖြင့် တင်ပြခဲ့သည့် အပြီးသတ် ကနဦးပတ်ဝန်းကျင်ဆန်းစစ်ခြင်း (IEE) အစီရင်ခံစာကို ပတ်ဝန်းကျင်ထိန်းသိမ်းရေးဆိုင်ရာ လိုက်နာဆောင်ရွက်မှု သက်သေခံလက်မှတ် (Environmental Compliance Certificate - ECC) ထုတ်ပေးခြင်းဖြစ်သည်။

၂။ စီမံကိန်းအဆိုပြုသူ။ အမှတ်(၁၁၂)၊ ကာယလမ်း၊ ရွာငံစုရပ်ကွက်၊ အောင်ပန်း၊ ကလေးမြို့၊ ရှမ်းပြည်နယ် (တောင်ပိုင်း)၊ ဖုန်း၊ ၀၉-၂၅၂၀၂၈၅၇၃၊ ၀၉-၇၉၀၈၇၁၀၇၉ အောင်ငွေမိုးသတ္တုတူးဖော်ရေး ကုမ္ပဏီလီမိတက် ဖြစ်ပါသည်။

၃။ စီမံကိန်းဆောင်ရွက်ပုံအဆင့်ဆင့်။ အဆိုပြုစီမံကိန်းသည် မြေဧရိယာ (၄၉.၅) ဧကစီ ကျယ်ဝန်းသော လုပ်ကွက် (၃)ကွက်တွင် ကျောက်မီးသွေး အလတ်စားတူးဖော်ထုတ်လုပ်ရန်အတွက် ဟင်းလင်းဖွင့်သတ္တုတူးဖော်နည်းစနစ်နှင့် မြေအောက်သတ္တုတူးဖော်နည်းစနစ်ကို အသုံးပြုမည် ဖြစ်ကြောင်း၊ လုပ်ကွက် (၁)တွင် တစ်နှစ်လျှင် (၁၀၀၀) မက်ထရစ်တန်ခန့်နှင့် လုပ်ကွက်(၂) နှင့် (၄) တို့တွင် တစ်နှစ်လျှင် (၅၀၀) မက်ထရစ်တန်ခန့်စီ စုစုပေါင်း (၂၀၀၀) မက်ထရစ်တန်အား ထုတ်လုပ် မည်ဖြစ်ကြောင်း၊ တူးဖော်ရရှိသည့်ကျောက်မီးသွေးများအား စုပုံကွင်း၌ထားရှိကာ တင်ပို့ရောင်းချရန် ပြင်ပမှ မော်တော်ယာဉ်များကို ဌားရမ်းအသုံးပြုမည်ဖြစ်ပြီး ဝန်ထမ်းအင်အား (၆၈) ဦးဖြင့် လည်ပတ် ဆောင်ရွက်မည်ဖြစ်ပါသည်။

၄။ အသုံးပြုကုန်ကြမ်းပစ္စည်းများ။ အောင်ငွေမိုးသတ္တုတူးဖော်ရေးကုမ္ပဏီလီမိတက်တွင် ဟင်းလင်းဖွင့်နည်းစနစ်နှင့် မြေအောက်သတ္တုတူးဖော်နည်းစနစ်တို့ဖြင့် တူးဖော်ပြီး နှစ်စဉ်လောင်စာဆီ လိုအပ်ချက်အနေဖြင့် ဒီဇယ် (၄၀၀၀) ဂါလံခန့်၊ စက်ဆီ၊ ချောဆီ (၈၀) ဂါလံခန့် အသုံးပြုမည် ဖြစ်ပါသည်။ တစ်နှစ်အတွက် ရေလိုအပ်ချက်အနေဖြင့် (၂၅၀၀၀) ဂါလံခန့် အသုံးပြုမည်ဖြစ် ပါသည်။ စက်ယန္တရားအမျိုးအစား (၆) မျိုးနှင့် အရေအတွက် (၁၅) စီးကို အသုံးပြုမည်ဖြစ်ပါသည်။

၅။ စီမံကိန်းတည်နေရာ။ မန္တလေးတိုင်းဒေသကြီး၊ မိတ္ထီလာခရိုင်၊ သာစည်မြို့နယ်၊ ကြပ်စခန်း ကျေးရွာအုပ်စု၊ တောင်မတောင်ဒေသ လုပ်ကွက် (၁)၊ (၂) နှင့် (၄) တို့တွင် လုပ်ကွက်အမှတ် (၁)သည်









မန္တလေးတိုင်းဒေသကြီး၊ သာစည်မြို့နယ်၊ ကြပ်စခန်းကျေးရွာအုပ်စု၊ တောင်မတောင်ဒေသတွင်  
 အောင်ငွေမိုးသတ္တုတူးဖော်ထုတ်လုပ်ရေးကုမ္ပဏီလီမိတက်မှကျောက်မီးသွေး အသေးစား  
 ထုတ်လုပ်မှုမှ အလတ်စားထုတ်လုပ်မှုသို့ ကူးပြောင်းဆောင်ရွက်မည့်  
 လုပ်ကွက်(၁)၏တည်နေရာပြမြေပုံ

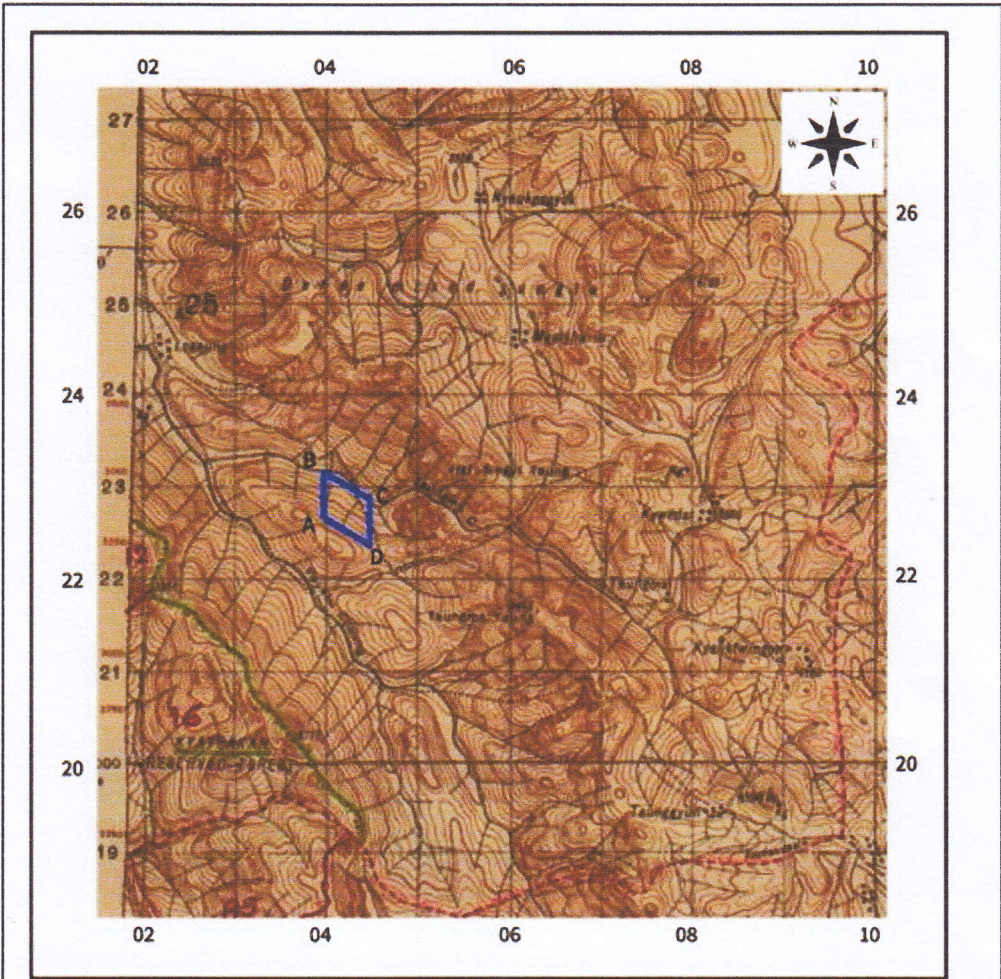

ဇရိယာ(၄၉.၅)ကေ

Sr	Coordinate	Latitude	Longitude
A	040 227	20° 48' 33.1180" N	96° 31' 06.5853" E
B	040 232	20° 48' 47.9934" N	96° 31' 06.2723" E
C	045 229	20° 48' 39.3623" N	96° 31' 22.2813" E
D	045 224	20° 48' 24.4869" N	96° 31' 22.5940" E





မန္တလေးတိုင်းဒေသကြီး၊ သာစည်မြို့နယ်၊ ကြပ်စခန်းကျေးရွာအုပ်စု၊ တောင်မတောင်ဒေသတွင်  
အောင်ငွေမိုးသတ္တုတူးဖော်ထုတ်လုပ်ရေးကုမ္ပဏီလီမိတက်မှ ကျောက်မီးသွေး အသေးစား  
ထုတ်လုပ်မှုမှ အလတ်စားထုတ်လုပ်မှုသို့ ကူးပြောင်းဆောင်ရွက်မည့် လုပ်ကွက်(၁)၏

(Layout Plan)

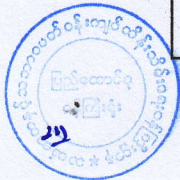
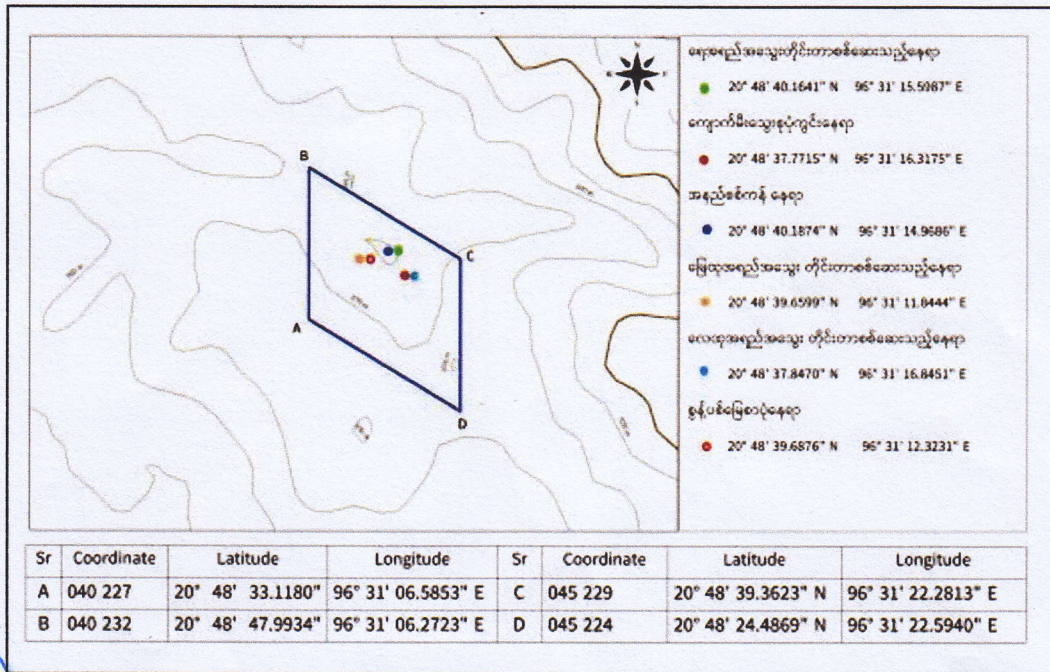



မန္တလေးတိုင်းဒေသကြီး၊ သာစည်မြို့နယ်၊ ကြပ်စခန်းကျေးရွာအုပ်စု၊ တောင်မတောင်ဒေသတွင်  
 အောင်ငွေမိုးသတ္တုတူးဖော်ထုတ်လုပ်ရေးကုမ္ပဏီလီမိတက်မှကျောက်မီးသွေး အသေးစား  
 ထုတ်လုပ်မှုမှ အလတ်စားထုတ်လုပ်မှုသို့ ကူးပြောင်းဆောင်ရွက်မည့် လုပ်ကွက် (၂) ၏  
 တည်နေရာပြမြေပုံ

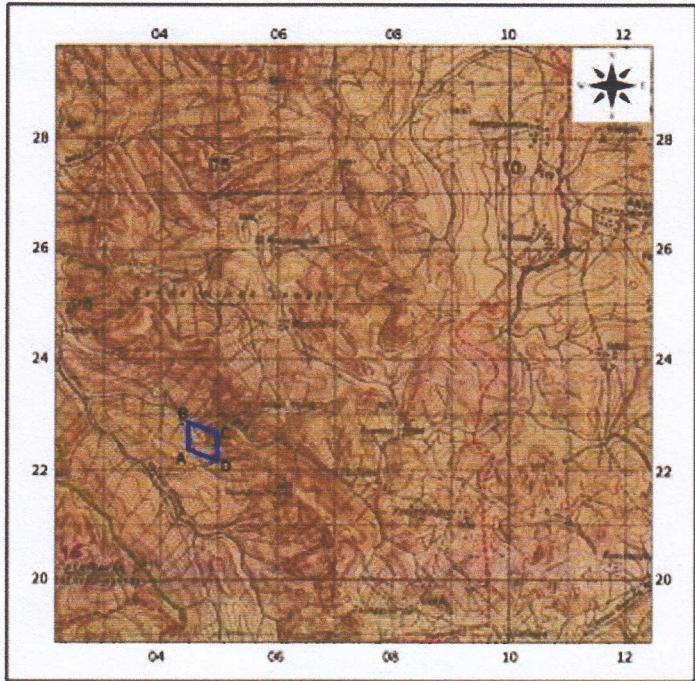

ဧရိယာ(၄၉.၅)ဧက

Sr	Coordinate	Latitude	Longitude
A	045 224	20° 48' 24.4869" N	96° 31' 22.5940" E
B	045 229	20° 48' 39.3623" N	96° 31' 22.2813" E
C	050 227	20° 48' 33.7059" N	96° 31' 38.2275" E
D	050 222	20° 48' 18.8305" N	96° 31' 38.5397" E





မန္တလေးတိုင်းဒေသကြီး၊ သာစည်မြို့နယ်၊ ကြပ်စခန်းကျေးရွာအုပ်စု၊ တောင်မတောင်ဒေသတွင် အောင်ငွေမိုးသတ္တုတူးဖော်ထုတ်လုပ်ရေးကုမ္ပဏီလီမိတက်မှ ကျောက်မီးသွေး အသေးစား ထုတ်လုပ်မှုမှ အလတ်စားထုတ်လုပ်မှုသို့ ကူးပြောင်းဆောင်ရွက်မည့် လုပ်ကွက်(၂)၏

(Layout Plan)

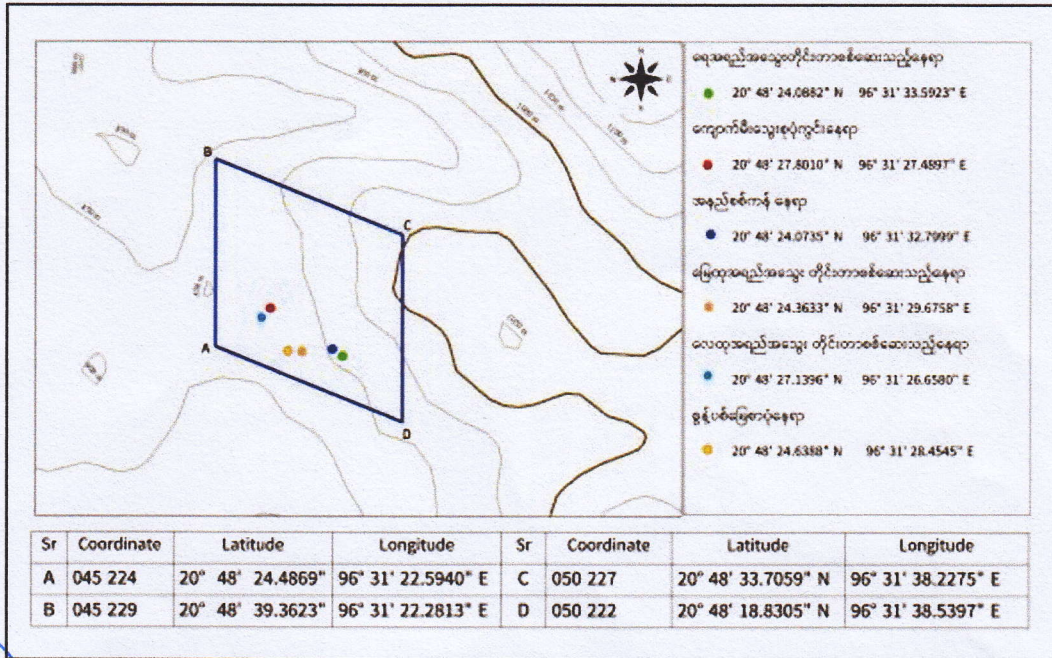



မန္တလေးတိုင်းဒေသကြီး၊ သာစည်မြို့နယ်၊ ကြပ်စခန်းကျေးရွာအုပ်စု၊ တောင်မတောင်ဒေသတွင်  
အောင်ငွေမိုးသတ္တုတူးဖော်ထုတ်လုပ်ရေးကုမ္ပဏီလီမိတက်မှကျောက်မီးသွေး အသေးစား  
ထုတ်လုပ်မှုမှ အလတ်စားထုတ်လုပ်မှုသို့ ကူးပြောင်းဆောင်ရွက်မည့် လုပ်ကွက် (၄) ၏  
တည်နေရာပြမြေပုံ

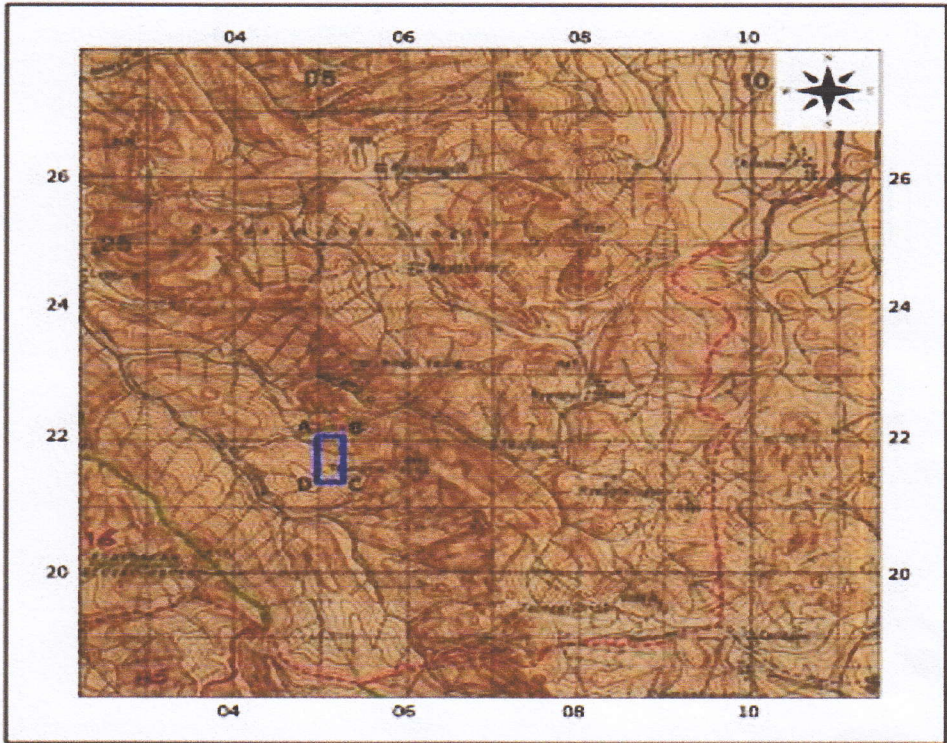

ဧရိယာ(၄၉.၅)ဧက

Sr	Coordinate	Latitude	Longitude
A	050 221	20° 48' 15.8554" N	96° 31' 38.6022" E
B	053 221	20° 48' 16.0315" N	96° 31' 48.0946" E
C	053 214	20° 47' 55.2058" N	96° 31' 48.5313" E
D	050 214	20° 47' 55.0297" N	96° 31' 39.0393" E





မန္တလေးတိုင်းဒေသကြီး၊ သာစည်မြို့နယ်၊ ကြပ်စခန်းကျေးရွာအုပ်စု၊ တောင်မတောင်ဒေသတွင် အောင်ငွေမိုးသတ္တုတူးဖော်ထုတ်လုပ်ရေးကုမ္ပဏီလီမိတက်မှ ကျောက်မီးသွေး အသေးစား ထုတ်လုပ်မှုမှ အလတ်စားထုတ်လုပ်မှုသို့ ကူးပြောင်းဆောင်ရွက်မည့် လုပ်ကွက် (၄)၏

(Layout Plan)

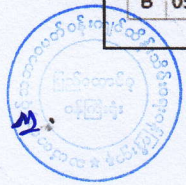
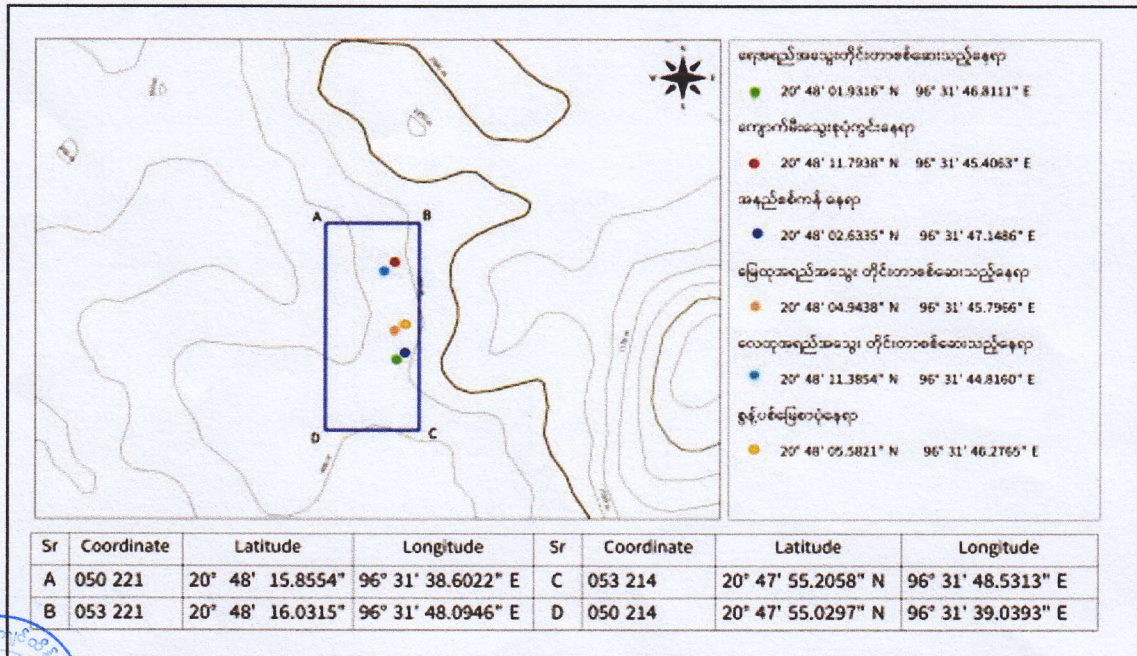



ကတိကဝတ်များ၊ စည်းကမ်းသတ်မှတ်ချက်များနှင့် အထွေထွေစည်းကမ်းချက်များ

ပတ်ဝန်းကျင်စီမံခန့်ခွဲမှုအစီအစဉ်အရ လိုက်နာဆောင်ရွက်ရမည့်ကတိကဝတ်များ

၆။ စီမံကိန်းအဆိုပြုသူသည် အမှတ် (၁)သတ္တုတွင်းလုပ်ငန်းမှတစ်ဆင့် ၁၅-၇-၂၀၁၈ ရက်စွဲပါ အမှတ်၊ ၁/၃/(ANM)/၁၇/(IEE)/၂၂/(၇၃၃၆) ဖြင့် တင်ပြလာသည့် ကနဦးပတ်ဝန်းကျင်ဆန်းစစ်ခြင်း အစီရင်ခံစာတွင် ဖော်ပြထားသည့် အောက်ပါကတိကဝတ်များကို လိုက်နာဆောင်ရွက်ရမည်-

(က) မူဝါဒ၊ ဥပဒေနှင့်လုပ်ထုံးလုပ်နည်း။ စီမံကိန်းအဆိုပြုသူသည် ပတ်ဝန်းကျင် ထိန်းသိမ်းရေး ဥပဒေ၊ ပတ်ဝန်းကျင်ထိန်းသိမ်းရေး နည်းဥပဒေများ၊ ပတ်ဝန်းကျင် ထိခိုက်မှုဆန်းစစ်ခြင်းဆိုင်ရာ လုပ်ထုံးလုပ်နည်း၊ အမျိုးသားပတ်ဝန်းကျင်ဆိုင်ရာ အရည်အသွေး (ထုတ်လွှတ်မှု) လမ်းညွှန်ချက်များနှင့် စီမံကိန်းနှင့် သက်ဆိုင်သည့် အခြားမူဝါဒ၊ ဥပဒေ၊ နည်းဥပဒေများကို လိုက်နာဆောင်ရွက်ရမည်။

(ခ) စီမံကိန်းဆောင်ရွက်မည့်လုပ်ငန်းစဉ်။ အဆိုပြုစီမံကိန်းသည် မြေဧရိယာ(၄၉.၅) ဧကစီ ကျယ်ဝန်းသော လုပ်ကွက် (၃)ကွက်တွင် ကျောက်မီးသွေး အလတ်စားတူးဖော် ထုတ်လုပ်ရန်အတွက် ဟင်းလင်းဖွင့်သတ္တုတူးဖော်နည်းစနစ်နှင့် မြေအောက်သတ္တု တူးဖော်နည်းစနစ်ကို အသုံးပြုမည်ဖြစ်ကြောင်း၊ လုပ်ကွက်(၁) တွင် တစ်နှစ်လျှင် (၁၀၀၀) မက်ထရစ်တန်ခန့်နှင့် လုပ်ကွက် (၂) နှင့် (၄) တို့တွင် တစ်နှစ်လျှင် (၅၀၀) မက်ထရစ်တန်ခန့်စီ စုစုပေါင်း (၂၀၀၀)မက်ထရစ်တန်အား ထုတ်လုပ်မည်ဖြစ်ကြောင်း၊ တူးဖော်ရရှိသည့် ကျောက်မီးသွေးများအား စုပုံကွင်း၌ထားရှိကာ တင်ပို့ရောင်းချရန် ပြင်ပမှ မော်တော်ယာဉ်များကို ဌားရမ်းအသုံးပြုမည်ဖြစ်ပြီး ဝန်ထမ်းအင်အား (၆၈) ဦး ဖြင့် လည်ပတ်ဆောင်ရွက်မည်ဖြစ်ပါသည်။

(ဂ) လေထုအရည်အသွေးစီမံခန့်ခွဲမှု။ အောက်ပါအတိုင်း လိုက်နာဆောင်ရွက်ရမည်-

(၁) စီမံကိန်းဧရိယာနှင့် ကျောက်မီးသွေးသယ်ယူပို့ဆောင်သည့် လမ်းတလျှောက်တွင် ယာဉ်များအား တစ်နာရီလျှင် ကီလိုမီတာ ၂၀ နှုန်းထက် ပိုမမောင်းစေရေး ကြပ်မတ်ဆောင်ရွက်ရန်၊

(၂) လေထုအတွင်း အမှုန်အမွှားပျံ့လွင့်မှု မရှိစေရေးအတွက် ကျောက်မီးသွေး သယ်ယူပို့ဆောင်ရာ မြေသားကားလမ်းများအား အနည်စစ်ကန်နှင့် လုပ်ကွက် အတွင်းရှိ ရေထွက် (၃)ခုမှ ရေကိုရယူ၍ တစ်ရက်လျှင် ဂါလံ(၁၆၀၀)ဆုံ ရေကား(၂)စီးဖြင့် ရေဖြန်းခြင်းလုပ်ငန်းအား ဆောင်ရွက်ရန်၊





- (၃) ကား၏ကိုယ်ထည်နှင့် ကားဘီးများအား ရေဖြင့်ဆေးကြောပြီးမှ ထွက်ရှိ စေခြင်းနှင့် ကျောက်မီးသွေးသယ်ယူရာတွင် လုံခြုံစွာဖုံးအုပ်သယ်ယူခြင်းနှင့် ဖုန်မှုန့်ထွက်ရှိနိုင်သည့် စုပုံကွင်းဧရိယာအား ပိုက်ကွန်များဖြင့်ကာရံပြီး ပတ်ဝန်းကျင်သို့ အမှုန့်အမွှားပြန့်လွင့်မှုမရှိအောင် ဆောင်ရွက်ရန်၊
- (၄) လေထုအတွင်းထုတ်လွှတ် (အခိုးအငွေ့)ထွက်ရှိမှုအား အမျိုးသားပတ်ဝန်းကျင် ဆိုင်ရာ အရည်အသွေး (ထုတ်လွှတ်မှု) လမ်းညွှန်ချက်များပါ စံချိန်စံညွှန်း အတွင်း ရောက်ရှိအောင် ဆောင်ရွက်ရန်၊
- (၅) အလုပ်သမားဝန်ထမ်းများအား လုပ်ငန်းဆောင်ရွက်ရာတွင် နှာခေါင်းစီး (Mask) များ အသုံးပြုစေခြင်းနှင့် သယ်ယူပို့ဆောင်ရာ လမ်းကြောင်းဘေး ပတ်ဝန်းကျင်တွင် သစ်ပင်များစိုက်ပျိုးရန်။

(ဃ) ရေအရည်အသွေးစီမံခန့်ခွဲမှု။ အောက်ပါအတိုင်း လိုက်နာဆောင်ရွက်ရမည်-

- (၁) စွန့်ပစ်ရေအား ရေစစ်ကန်များတွင် စုဆောင်းစစ်ယူ၍ ပြန်လည်အသုံး ပြုခြင်းဖြင့် ထိန်းသိမ်းဆောင်ရွက်ရန်၊
- (၂) စွန့်ပစ်ရေတွင် အက်စစ်ဓာတ်မြင့်မားမှုအား စစ်ဆေးတွေ့ရှိပါက ထုံးအသုံး ပြု၍ ဓာတ်ပြယ်စေပြီးမှ စွန့်ပစ်ခြင်း၊ ပြန်လည်အသုံးပြုခြင်းအား ဆောင်ရွက် ရန်၊
- (၃) ကျောက်မီးသွေးတူးဖော် ထုတ်လုပ်ရာတွင် မြေပေါ်ရေစိမ့်ထွက်ခြင်းနှင့် မြေအောက်ရေ စိမ့်ထွက်ခြင်းတို့ကြောင့် ထွက်ရှိလာမည့်စွန့်ပစ်ရေကို ရေစစ်ကန်များပြုလုပ်၍ ထိန်းသိမ်းပြီး နောက်ဆုံးရေစစ်ကန်မှရေကြည်အား ပြန်လည်အသုံးပြုသည့်စနစ်ဖြင့် ပြန်လည်အသုံးပြုသွားရန်၊
- (၄) မိုးရွာသွန်းမှုကြောင့် မြေပေါ်ဟင်းလင်းဖွင့်သတ္တုတွင်းသို့ ဝင်ရောက်လာမည့် ရေများကို ကောင်းမွန်စွာ စွန့်ထုတ်နိုင်ရေးအတွက် ရေနုတ်မြောင်းများ၊ ရေစုကန်များအား ရှင်းလင်းထားရှိ၍ ရေစုပ်စက်များကို ကြံ့ခိုင်ကောင်းမွန်အောင် ဆောင်ရွက်ထားရှိပြီး အရံရေစုပ်စက်များကိုလည်း အသင့်တပ်ဆင်ထားရှိရန်၊
- (၅) ဝန်ထမ်းများ၏ ရေချိုးခန်း၊ ရေအိမ်များမှ ထွက်ရှိလာသော အညစ်အကြေး များ၊ စားသောက်ဆောင်မှ ထွက်ရှိလာသော အညစ်အကြေးများနှင့် ရေဆိုး များအား WHO မှ သတ်မှတ်ထားသော စံချိန်များနှင့်အညီ စွန့်ပစ်သည့် နည်းစနစ်များတည်ဆောက်၍ အသုံးပြုသွားရန်။

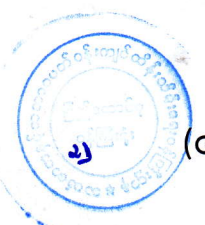

(င) မြေအရည်အသွေးစီမံခန့်ခွဲမှု။ တစ်ဖက်ပါအတိုင်း လိုက်နာဆောင်ရွက်ရမည်-



- (၁) အပေါ်ယံမြေဆီလွှာနှင့် စွန့်ပစ်မြေစာများအား စနစ်တကျစုပုံထားရှိပြီး မိုင်းပိတ်သိမ်းသည့်အချိန်တွင် စနစ်တကျမြေပြန်ဖို့၍ သာစည်မြို့နယ်၊ သစ်တောဦးစီးဌာန၏ လမ်းညွှန်မှုနှင့်အညီ ဒေသနှင့်ကိုက်ညီသော သစ်ပင် များပြန်လည် စိုက်ပျိုးသွားရန်၊
- (၂) မြေပေါ်ဟင်းလင်းဖွင့်သတ္တုတွင်းများ၏ လုပ်ကွက်ကမ်းပါးယံတစ်လျှောက် ဖြတ်သန်း ဖောက်လုပ်ထားသောလမ်းများအား ရေတိုက်စားမှု၊ မြေပြိုကျမှုများ မရှိစေရေးအတွက် ထိန်းသိမ်းရေးအစီအမံများကို ကြိုတင်ဆောင်ရွက်ထားရှိ မည်ဖြစ်ကြောင်းနှင့် မိုးရာသီကာလအတွင်း လမ်းများကို နေ့စဉ်စစ်ဆေး ကြပ်မတ်ဆောင်ရွက်ရန်၊
- (၃) စွန့်ပစ်မြေစာများအား (၂၀၀'×၂၀၀'×၅') အကျယ်အဝန်းအတိုင်း စနစ်တကျ ထားရှိစွန့်ပစ်သွားရန်၊
- (၄) အပေါ်ယံမြေဆီလွှာနှင့် စွန့်ပစ်မြေစာစုပုံကွင်းများအား ရေတိုက်စားခြင်း မရှိ စေရန် မြေထိန်းနံရံတည်ဆောက်၍ ကာကွယ်ထားမည်ဖြစ်ပြီး တိုက်စားမှု၊ အနည်ပို့ချမှုများမဖြစ်စေရေး ဆောင်ရွက်ရန်၊
- (၅) စွန့်ပစ်မြေစာအရည်အသွေးအား (၆)လတစ်ကြိမ် ဓာတ်ခွဲစမ်းသပ်ဆောင်ရွက်၍ စောင့်ကြည့်သွားမည်ဖြစ်ပြီး မြေဆီလွှာညစ်ညမ်းမှုမရှိစေရေးအတွက် စွန့်ပစ် ရေအား Neutralize ပြုလုပ်ပြီးမှသာ စွန့်ပစ်ရန်။

(စ) ဆူညံသံစီမံခန့်ခွဲမှု။ အောက်ပါအတိုင်း လိုက်နာဆောင်ရွက်ရမည်-

- (၁) ဆူညံသံထိန်းချုပ်မှုနှင့်ပတ်သက်၍ စက်များမှထွက်ရှိသည့် အသံကိုစုပ်ယူ နိုင်သည့် အသံလုံစနစ်များတပ်ဆင်ခြင်းနှင့် အိတ်ဇောတပ်ဆင်ခြင်းဖြင့် ကာကွယ်ထိန်းသိမ်းရန်၊
- (၂) အရည်အသွေးမြင့် စက်ပစ္စည်းများအား ရွေးချယ်သုံးစွဲခြင်း၊ ညအချိန် စက်ပစ္စည်းများ သုံးစွဲမှုအနည်းဆုံးဖြစ်စေရန် စီမံဆောင်ရွက်ရန်၊
- (၃) သတ္တုတွင်းလုပ်သားဝန်ထမ်းများအား Ear Plus တပ်ဆင်ခြင်းနှင့် ကျောက်မီးသွေး သယ်ယူသောကားများအား အရှိန်လျှော့မောင်းနှင်စေခြင်းတို့ဖြင့် ဆူညံသံ ထွက်ရှိမှုအား လျှော့ချသွားရန်၊
- (၄) ဆူညံသံအား လုပ်ကွက်အတွင်းရှိစခန်းနေရာတွင် (50) dB နှင့် လုပ်ငန်းခွင် ဆောင်ရွက်သည့်နေရာတွင် (70) dB အတွင်း ရောက်ရှိအောင် သတ်မှတ် ဆောင်ရွက်ရန်။





(ဆ) **စွန့်ပစ်ပစ္စည်းစီမံခန့်ခွဲမှု။** အောက်ပါအတိုင်း လိုက်နာဆောင်ရွက်ရမည်-

- (၁) အပေါ်ယံမြေဆီလွှာနှင့် စွန့်ပစ်မြေစာများအား စနစ်တကျစုပုံခြင်းနှင့် စွန့်ပစ်ရေအား ရေစစ်ကန်များတွင်စုဆောင်းယူ၍ ပြန်လည်အသုံးပြုရန်၊
- (၂) စွန့်ပစ်အမှိုက်များအားကျင်းတူး၍ စနစ်တကျစွန့်ပစ်ခြင်း၊ မီးရှို့ပျက်ဆီးခြင်းများ ဆောင်ရွက်ရန်၊
- (၃) စက်ဆီ၊ ချောဆီသုံးစွဲမှုကြောင့် မြေပေါ်စီးဆင်းရေ၊ မြေအောက်ရေညစ်ညမ်းမှု မဖြစ်စေရေးနှင့် ဇီဝမျိုးစိတ်မျိုးကွဲများအား ထိခိုက်မှုမဖြစ်စေရေးအတွက် စက်ဆီ၊ ချောဆီများကို ကွန်ကရစ်ခင်းထားသည့် အလုပ်ရုံအတွင်း၌သာ လဲလှယ်၍ လဲလှယ်ပြီး စက်ဆီ၊ ချောဆီအဟောင်းများကို စနစ်တကျ သိုလှောင်၍ ပြန်လည်အသုံးပြုမည့်သူများထံ ရောင်းချသွားရန်။

(ဇ) **ဇီဝမျိုးစုံမျိုးကွဲစီမံခန့်ခွဲမှု။** အောက်ပါအတိုင်း လိုက်နာဆောင်ရွက်ရမည်-

- (၁) လုပ်ကွက်အတွင်း ပျိုးဥယျာဉ်တည်ထောင်၍ သစ်ပင်များပြန်လည် စိုက်ပျိုးခြင်း၊ လိုအပ်သည့်အနည်းဆုံး သစ်ပင်အရေအတွက်ကိုသာ ခုတ်လှဲသွားရန်၊
- (၂) ဇီဝမျိုးစုံမျိုးကွဲများ ပျက်သုန်းခြင်းများမရှိစေရန် တောရိုင်းတိရစ္ဆာန်များအား ဖမ်းဆီးသတ်ဖြတ်ခြင်းကို တင်းကြပ်စွာတားမြစ်ခြင်းနှင့် အသိပညာပေး ဆွေးနွေးပွဲများ ပြုလုပ်ဆောင်ရွက်ရန်။

(ဈ) **ကျန်းမာရေးနှင့် ဘေးအန္တရာယ်ကင်းရှင်းရေးအစီအစဉ်။** အောက်ပါအတိုင်းလိုက်နာ ဆောင်ရွက်ရမည်-

- (၁) ဝန်ထမ်းများအား သာစည်မြို့နယ်မီးသတ်ဦးစီးဌာနနှင့်ညှိနှိုင်း၍ မီးငြိမ်းသတ်ရေး သင်တန်းများ သင်ကြားပို့ချသွားရန် စီစဉ်ဆောင်ရွက်ရန်၊
- (၂) တောမီးလောင်ကျွမ်းမှုကို တားဆီးကာကွယ်နိုင်ရန်အတွက် အပင်ငယ်၊ ချုံနွယ်များနှင့် အမှိုက်များအား ရှင်းလင်းခုတ်ထွင်၍ မီးတားလမ်းများ ဖောက်လုပ်ထားရှိမည်ဖြစ်ကြောင်းနှင့် အရေးပေါ်မီးသတ်နိုင်ရန် စီမံကိန်းအတွင်းရှိ အနည်စစ်ကန်နှင့် ရေထွက် (၃)ခုမှ သွယ်ယူပက်ဖြန်းနိုင်ရန် ရေစုပ်စက်နှင့် ပိုက်များကို စီစဉ်ထားရန်၊
- (၃) မီးသတ်ဆေးဗူးများ၊ မီးချိပ်၊ မီးကပ်၊ ရေပုံး၊ ရေကန်နှင့် သဲပုံးများ နေရာ (၃) နေရာခန့်တွင် အဆင်သင့်ဆောင်ရွက်ထားရှိရန်။





- (၄) လုပ်သားဝန်ထမ်းများအား လုပ်ငန်းခွင်ဘေးအန္တရာယ် ကင်းရှင်းရေးအတွက် ဘေးအန္တရာယ်ကာကွယ်ဝတ်စုံ (PPE) များ ဝတ်ဆင်အသုံးပြုစေခြင်းနှင့် ပုံမှန် စစ်ဆေးမှုများပြုလုပ်ရန်၊
- (၅) မြေအောက်သတ္တုတူးဖော်ခြင်း လုပ်ငန်းဆောင်ရွက်ရာတွင် လေပြတ်လပ်မှု မရှိစေရေးအတွက် ပုံမှန်လေအေးပေးစက် (၁)လုံးနှင့် အရေးပေါ်အခြေအနေတွင် အသုံးပြုရန် လေအေးပေးစက် (၁)လုံး တပ်ဆင်အသုံးပြုမည်ဖြစ်ပြီး လုပ်ငန်း ခွင်တွင် မြေပြိုကျမှုဖြစ်ပွားလာပါက သတ္တုတွင်းလုပ်သားများအား ရှောင်ရှား နိုင်ရန်အတွက် အရေးပေါ်အသုံးပြုနိုင်မည့် လှိုက်ခေါင်းငယ်များကို စနစ်တကျ တူးဖော်ဖောက်လုပ်ထားရှိရန်၊
- (၆) အရေးပေါ်ထိခိုက်မှုများရှိလာပါက လုပ်ငန်းခွင်ရှိ ရှေးဦးသူနာပြုခြင်း နည်းစဉ် များဖြင့် လည်းကောင်း၊ လုပ်ငန်းခွင်တွင် ယာယီဖွင့်လှစ်ထားမည့်ဆေးခန်းမှ ဆေးဝန်ထမ်းဖြင့်လည်းကောင်း ကုသပေးသွားမည်ဖြစ်ပြီး စိုးရိမ်ရသော အခြေအနေရှိနေပါက သာစည်မြို့ဆေးရုံသို့ တင်ပို့ကုသပေးရန် စီစဉ် ဆောင်ရွက်ရန်၊
- (၇) လုပ်ငန်းခွင်ဘေးအန္တရာယ် ကင်းရှင်းရေးအတွက် လုပ်ငန်းခွင်ဘေးအန္တရာယ် ကင်းရှင်းရေး သင်တန်းများအား ဌာနဆိုင်ရာများနှင့်ညှိနှိုင်း၍ သင်တန်းများ ပို့ချဆောင်ရွက်ပေးမည်ဖြစ်ပြီး လုပ်ငန်းခွင်အတွင်း ဘေးအန္တရာယ်သတိပေး ဆိုင်းဘုတ်များကို သိသာမြင်သာသည့် နေရာများတွင် ထားရှိရန်၊
- (၈) လုပ်ငန်းဌာနများအားလုံးတွင် (First Aid Kid) ကြက်ခြေနီဆေးပုံးများ ထားရှိရန်၊
- (၉) လုပ်ငန်းခွင်ဘေးအန္တရာယ် ကင်းရှင်းကာကွယ်ရေးအတွက် လုပ်ငန်းဌာန အလိုက် ကြီးကြပ်ရန် တာဝန်ရှိသူအဆင့်ဆင့်မှ အမြဲကြပ်မတ်စစ်ဆေးပြီး ထူးခြားဖြစ်စဉ်နှင့် စစ်ဆေးတွေ့ရှိမှုများကို သက်ဆိုင်ရာဌာနများသို့ တင်ပြ သွားရန်။

(ည) အရေးပေါ်အခြေအနေတုန့်ပြန်ရေးအစီအစဉ်။ အောက်ပါအတိုင်းလိုက်နာဆောင်ရွက် ရမည်-



- (၁) လုပ်ငန်းခွင်အတွင်း အရေးပေါ်အခြေအနေဖြစ်ပေါ်လာပါက တုံ့ပြန်နိုင်ရေး စီမံချက်များချမှတ်ပြီး ကယ်ဆယ်ရေးလုပ်ငန်းများ ဆောင်ရွက်ရန်၊



- (၂) လုပ်ငန်းခွင်အတွင်း အရေးပေါ်အခြေအနေဖြစ်ပေါ်လာပါက ကယ်ဆယ်ရေး လုပ်ငန်းများ လုပ်ဆောင်နိုင်ရေး ဆောင်ရွက်သွားရန်၊
- (၃) အရေးပေါ်အခြေအနေတွင် ဝန်ထမ်းများအား ကယ်ဆယ်ရေးလုပ်ငန်းများ လုပ်ဆောင် နိုင်ရန်ဝန်ထမ်းများကို အခြေခံရှေးဦးသူနာပြုစုခြင်း သင်တန်းများ ပို့ချသွားရန်၊
- (၄) အရေးပေါ်အခြေအနေဖြစ်ပေါ်လာပါက အနီးဆေးပေးခန်း၊ ဆေးရုံတို့အား အမြန်ဆုံးပို့ဆောင်နိုင်ရန် (Emergency Response Exercise) ကြိုတင် ဇာတ်တိုက်လေ့ကျင့်မှုများ ပြုလုပ်ခြင်းနှင့် အရေးပေါ်အခြေအနေအတွက် လူနာတင်ယာဉ်တစ်စီးဝယ်ယူ၍ အသုံးပြုရန်၊
- (၅) သဘာဝဘေးအန္တရာယ်ကျရောက်လာပါက လုပ်ဆောင်ရမည့် ကယ်ဆယ်ရေး လုပ်ငန်းများအား စီမံချက်များ ရေးဆွဲစီမံထားခြင်း၊ ကယ်ဆယ်ရေး လုပ်ငန်းများတွက် လိုအပ်သောပစ္စည်း ကိရိယာများစုဆောင်းထားခြင်း၊ အရေးပေါ်ကယ်ဆယ်ရေး ဆောင်ရွက်ရမည့် လုပ်ငန်းများဖြစ်သော ရှေးဦး သူနာပြုစုနည်းများနှင့် အသက်ကယ်နည်းတို့အား ဇာတ်တိုက်လေ့ကျင့် သင်ကြားသွားရန်။

(င) စောင့်ကြပ်ကြည့်ရှုမည့်အစီအစဉ်။ အောက်ပါအတိုင်း လိုက်နာဆောင်ရွက်ရမည်-

- (၁) လေထုအရည်အသွေးအား လုပ်ငန်းခွင်အတွင်း စက်ယန္တရား အများဆုံး အသုံးပြုမည့်နေရာနှင့် လယ်ခေါင်ကျေးရွာအကြား စသည့်နေရာ (၂)ခုတွင် PM<sub>10</sub>, PM<sub>2.5</sub> , CO, CO<sub>2</sub> , NO<sub>2</sub> , SO<sub>2</sub> , RH% နှင့် Tmpc တို့အား (၆)လ တစ်ကြိမ် တိုင်းတာစစ်ဆေးရန်၊
- (၂) ဆူညံသံအား လုပ်ငန်းခွင်အတွင်း စက်ယန္တရားအများဆုံး အသုံးပြုမည့်နေရာ နှင့် လယ်ခေါင်ကျေးရွာအကြား စသည့်နေရာ (၂)ခုတို့၌ (၆)လ တစ်ကြိမ် တိုင်းတာ စစ်ဆေးရန်၊
- (၃) ရေထုအရည်အသွေးအား လုပ်ကွက်အတွင်းရှိ ရေထွက် (၃)နေရာတို့တွင် Arsenic, Cadmium, COD, Chromium(hexavakent), Copper, Cyanide, Cyanide(free), Cyanide(weak aciddissociable), Iron (total), Lead, Mercury, Nickel, pH, Temperature, Total suspended solids, Zinc တို့အား (၆)လ တစ်ကြိမ် တိုင်းတာစစ်ဆေးရန်၊





(၄) မြေအရည်အသွေးအား လုပ်ကွက်အတွင်းတွင် Arsenic, Cadmium, Lead, Mercury တို့အား (၆) လတစ်ကြိမ် တိုင်းတာစစ်ဆေးရန်။

(၅) တာဝန်ယူဆောင်ရွက်မည့်အဖွဲ့အစည်းများ။ ပတ်ဝန်းကျင်စီမံခန့်ခွဲမှုအစီအစဉ်၊ စောင့်ကြပ်ကြည့်ရှုခြင်းအစီအစဉ်နှင့် မိုင်းပိတ်သိမ်းခြင်းအစီအစဉ်အတွက် တာဝန်ယူဆောင်ရွက်မည့်အဖွဲ့အစည်းတို့အား အစီရင်ခံစာ၌ ဖော်ပြထားသည့်အတိုင်း ဖွဲ့စည်းဆောင်ရွက်ရမည်။

(၆) အများပြည်သူနှင့် တိုင်ပင်ဆွေးနွေးခြင်း။ ခိုင်ရှင်းသတ္တုတူးဖော်ရေးကုမ္ပဏီလီမိတက် အနေဖြင့် လုပ်ငန်းလည်ပတ်ခြင်းကာလတွင် ဒေသခံပြည်သူနှင့် စဉ်ဆက်မပြတ်တွေ့ဆုံဆွေးနွေးခြင်း၊ အကြံပြုခြင်း၊ ဒေသဖွံ့ဖြိုးရေးလုပ်ငန်းများကို ဆက်လက်ဆွေးနွေးဖော်ဆောင်ရမည်။

(ဗ) လျာထားအသုံးစရိတ်။ ပတ်ဝန်းကျင်စီမံခန့်ခွဲမှုအစီအစဉ်အတွက် အသုံးပြုမည့် လျာထားအသုံးစရိတ်အား အောက်ပါကတိကဝတ်အတိုင်း ဆောင်ရွက်ရန်နှင့် လုံလောက်မှုမရှိပါက ထပ်မံဖြည့်တင်းဆောင်ရွက်ရမည်-

(၁) စောင့်ကြပ်ကြည့်ရှုမည့်အစီအစဉ်အတွက် ရန်ပုံငွေကျပ် (၂၆) သိန်းခန့် လျာထားသုံးစွဲရန်၊

(၂) စီမံကိန်းအဆိုပြုသူမှ CSRလုပ်ငန်းများအတွက် ရန်ပုံငွေကျပ်သိန်း (၃၅) သိန်းခန့် လျာထားသုံးစွဲရန်၊

(၃) ပတ်ဝန်းကျင်ထိခိုက်မှု လျော့နည်းစေရေးလုပ်ငန်းများ ဆောင်ရွက်ရန်အတွက် ရန်ပုံငွေ ကျပ်သိန်း (၂၀)ခန့် လျာထားသုံးစွဲရန်၊

(၄) မိုင်းပိတ်သိမ်းခြင်းလုပ်ငန်းများ ဆောင်ရွက်ရန်အတွက် ရန်ပုံငွေကျပ်သိန်း (၂၀၀) ခန့် ထားသုံးစွဲရန်၊

(၅) စိုက်ခင်းတည်ထောင်ခြင်းအစီအစဉ် ဆောင်ရွက်ရန်အတွက် ရန်ပုံငွေကျပ်သိန်း (၆၀) ခန့် လျာထားသုံးစွဲရန်၊

(၆) စွမ်းဆောင်ရည်မြှင့်တင်ခြင်း သင်တန်းများဆောင်ရွက်ရန်အတွက် ရန်ပုံငွေကျပ်သိန်း (၅၀) ခန့် လျာထားသုံးစွဲရန်၊

(၇) အများပြည်သူနှင့် တိုင်ပင်ဆွေးနွေးခြင်း ဆောင်ရွက်ရန်အတွက် ရန်ပုံငွေကျပ်သိန်း (၅၀) ခန့် လျာထားသုံးစွဲရန်။





- (၈) အရေးပေါ်ကာကွယ်ရေးအစီအစဉ် ဆောင်ရွက်ရန်အတွက် ရန်ပုံငွေကျပ်သိန်း (၇၅) ခန့် လျာထားသုံးစွဲရန်၊
- (၉) လုပ်ငန်းခွင်နှင့်ကျန်းမာရေးစောင့်ရှောက်မှု အစီအစဉ်ဆောင်ရွက်ရန်အတွက် ရန်ပုံငွေကျပ်သိန်း (၈၀)ခန့် လျာထားသုံးစွဲရန်။
- (က) လုပ်ငန်းပိတ်သိမ်းခြင်းစီမံခန့်ခွဲမှုအစီအစဉ်။ အောက်ပါအတိုင်း လိုက်နာဆောင်ရွက် ရမည်-
  - (၁) တူးဖော်ထုတ်လုပ်သည့် လုပ်ငန်းစတင်ချိန်မှစ၍ Top Soil နှင့် Tailing များအား Dumping Site များတွင် စနစ်တကျစုပုံရန်၊
  - (၂) အပေါ်ယံမြေဆီလွှာအား (၁၀၀'× ၁၀၀'×၄') ရှိ စုပုံကွင်းတွင် သီးခြားစုပုံ ထားရှိမည်ဖြစ်ပြီး သတ္တုတွင်းပိတ်သိမ်းချိန်တွင် ပြန်လည်ဖြည့်တင်းနိုင်ရန် အသုံးပြုသွားရန်၊
  - (၃) Open Pit Mining နှင့် Underground Mining နည်းစဉ်ကြောင့် ဖြစ်ပေါ် လာသော ချိုင့်ဝှမ်းများအတွင်း၌ Parched Water များရှိနေမည်ဖြစ်ပါ၍ ၎င်းရေများအား ဓာတ်ခွဲစမ်းသပ်ခြင်း၊ လိုအပ်ပါက Treatment ပြုလုပ် ဆောင်ရွက်၍ စွန့်ထုတ်ရန်၊
  - (၄) Tailing Dumping Site တွင် စုပုံထားသော Tailing များကို ဖြည့်သွင်းခြင်း ပြုလုပ်မည်ဖြစ်ပြီး ၎င်း Tailing ဖြည့်တင်းမှုအပေါ်မှ Top Soil Dumping Site မှ မြေသားအား ဖြန့်ခင်းသွားမည်ဖြစ်ကြောင်းနှင့် ဖြန့်ခင်းထားသော မြေသားပေါ်တွင် သာစည်မြို့နယ်သစ်တောဦးစီးဌာန၏ လမ်းညွှန်မှုဖြင့် ဒေသ နှင့်ကိုက်ညီသင့်လျော်သော နှစ်တိုနှင့် နှစ်ရှည်သစ်ပင်များကို ပြန်လည် စိုက်ပျိုးပေးရန်၊
  - (၅) လုပ်ကွက်အတွင်း ယာယီဖောက်လုပ်ထားသော လမ်းများအား ပြန်လည် ပြုပြင်ပေးခြင်း၊ မြေဖို့ခြင်းများ ပြုလုပ်ပေးသွားရန်၊
  - (၆) မြေသားပြိုကျနိုင်သော နံရံများ၊ တောင်စောင်းများရှိနေပါက သစ်ပင်များ စိုက်ပျိုး၍ မြေထိန်းခြင်းပြုလုပ်မည်ဖြစ်ပြီး လိုအပ်လာပါက မြေထိန်းနံရံများ ပြုလုပ်ပေးသွားရန်၊
  - (၇) သတ္တုတွင်းပိတ်သိမ်းချိန်တွင် ဧရိယာဝန်းကျင်ရှိ ထုတ်လုပ်မှုကာလတွင် ဖြစ်ပေါ်ခဲ့သော ရေအရည်အသွေး ထိခိုက်မှု ရှိ/မရှိကို ဓာတ်ခွဲစစ်ဆေး ပြီးနောက် Baseline Data နှင့် တိုက်ဆိုင်စစ်ဆေး၍ ပြုပြင်ပြီး စောင့်ကြည့်





ကာလအတွင်း Treatment ပြုလုပ်ခြင်း၊ လိုအပ်ပါက Neutralization များ ပြုလုပ်ပေးရန်၊

- (၈) သတ္တုတွင်းပိတ်သိမ်းချိန်တွင် ဆောက်လုပ်ထားသော အဆောက်အဦအား ဖျက်သိမ်းသယ်ယူခြင်း၊ ယာဉ်စက်ယန္တရားများအား အခြားစီမံကိန်းသို့ ပြောင်းရွှေ့ခြင်း၊ လူ့အသုံးအဆောင်ပစ္စည်း၊ စွန့်ပစ်ပစ္စည်းများအား တွင်းတူး၍ မြေမြှုပ်ခြင်း၊ မီးရှို့ခြင်းများ ပြုလုပ်ပေးရန်၊
- (၉) သတ္တုတွင်းပိတ်သိမ်းချိန်တွင် ခန့်အပ်ထားသော ဝန်ထမ်းများအား ဆက်လက်လုပ်ကိုင်လိုပါက မိမိတို့ကုမ္ပဏီ၏ အခြားလုပ်ငန်းခွင်သို့ ဆက်လက် အသုံးပြုခြင်း (သို့မဟုတ်) ဒေသအတွင်းရှိ အခြားထုတ်လုပ်ရေး လုပ်ငန်း များသို့ ပြောင်းရွှေ့တာဝန်ထမ်းဆောင်နိုင်စေရန် ကူညီပေးသွားမည်ဖြစ်ကြောင်းနှင့် ၎င်းတို့၏မိရိုးဖလာ လုပ်ငန်းများအား ပြန်လည်လုပ်ကိုင် လိုပါကလည်း လိုအပ်သည်များကို ကူညီဆောင်ရွက်ပေးရန်၊
- (၁၀) သတ္တုတွင်းပိတ်သိမ်းပြီး ပြုပြင်ထိန်းသိမ်းထားသည့် သဘာဝပတ်ဝန်းကျင် အခြေအနေများအား ပိတ်သိမ်းပြီးကာလ (၅) နှစ်အထိ ရန်ပုံငွေထား၍ မိုင်းပိတ်သိမ်းခြင်းလုပ်ငန်းကို တာဝန်ယူဆောင်ရွက်မည့်အဖွဲ့ဖြင့် စောင့်ကြည့် ဆောင်ရွက်သွားရန်။

ပတ်ဝန်းကျင်နှင့် လူမှုရေးစီမံခန့်ခွဲမှုဆိုင်ရာ လိုက်နာဆောင်ရွက်ရမည့်စည်းကမ်းချက်များ

၇။ စီမံကိန်းအဆိုပြုသူသည် အထက်အပိုဒ် (၆) တွင် ဖော်ပြထားသော ကနဦးပတ်ဝန်းကျင် ဆန်းစစ်ခြင်းအစီရင်ခံစာအရ အကောင်အထည်ဖော် ဆောင်ရွက်ရမည့် ကတိကဝတ်များအပြင် အောက်ဖော်ပြပါ စည်းကမ်းချက်များ၊ သတ်မှတ်ချက်များကိုလည်း အပြည့်အဝလိုက်နာဆောင်ရွက် ရမည်-

- (က) မူဝါဒ၊ ဥပဒေ၊ မဟာဗျူဟာနှင့် ပင်မလုပ်ငန်းအစီအစဉ်ပါ စည်းကမ်းချက်များ။ အမျိုးသားပတ်ဝန်းကျင်ရေးရာ မူဝါဒ၊ မြန်မာနိုင်ငံရာသီဥတုပြောင်းလဲမှုဆိုင်ရာ မူဝါဒ၊ မြန်မာနိုင်ငံ ရာသီဥတုပြောင်းလဲမှုဆိုင်ရာ မဟာဗျူဟာ၊ မြန်မာနိုင်ငံ ရာသီဥတု ပြောင်းလဲမှုဆိုင်ရာ ပင်မလုပ်ငန်းစဉ်၊ မြန်မာနိုင်ငံအမျိုးသားအဆင့် စွန့်ပစ်ပစ္စည်း စီမံခန့်ခွဲမှု မဟာဗျူဟာနှင့် ပင်မလုပ်ငန်းအစီအစဉ်တို့နှင့် စပ်လျဉ်း၍ အောက်ပါ အတိုင်း လိုက်နာဆောင်ရွက်ရမည်-
- (၁) စီမံကိန်းဆောင်ရွက်ခြင်းကြောင့် ပတ်ဝန်းကျင်ကို ခြိမ်းခြောက်နေသည့် ပြုမှု လုပ်ဆောင်ချက်များကို ရှောင်ရှားခြင်း၊ တားမြစ်ခြင်းနှင့် ထိန်းချုပ်ခြင်းဖြင့်





ပတ်ဝန်းကျင်ပျက်စီးမှုများမဖြစ်မီ ကာကွယ်တားဆီးရန် သို့မဟုတ် အနည်းဆုံး ဖြစ်စေရန် ကြိုတင်ပြင်ဆင် ဆောင်ရွက်ထားရန်၊

- (၂) ရာသီဥတုပြောင်းလဲမှု လျော့ချရေးနှင့် လိုက်လျောညီထွေဖြစ်စေရေးအတွက် ရေရှည်တည်တံ့သော သဘာဝသယံဇာတ စီမံအုပ်ချုပ်ခြင်း၊ ဇီဝမျိုးစုံမျိုးကွဲ များနှင့် သဘာဝဂေဟစနစ်များကို ထိန်းသိမ်းကာကွယ်ခြင်းနှင့် ပြန်လည် ပြုစုပျိုးထောင်ခြင်းတို့ကို မြှင့်တင်ဆောင်ရွက်ရန်၊
- (၃) လတ်တလောနှင့် ရေရှည်တွင် ဖြစ်ပေါ်လာနိုင်သည့် ရာသီဥတုပြောင်းလဲမှု၏ သက်ရောက်မှုများမှ ကြိုတင်ကာကွယ်ရေး၊ ပြန်လည်ထူထောင်ရေးနှင့် လူမှု ကာကွယ်စောင့်ရှောက်ရေးတို့ကို ခိုင်မာအားကောင်းစေမည့် လုပ်ငန်းစဉ်များ ဆောင်ရွက်ထားရှိရန်၊
- (၄) ရာသီဥတုကြောင့် ဖြစ်ပေါ်လာနိုင်မည့် ဘေးအန္တရာယ်များအတွက် ကြိုတင် ပြင်ဆင်ရန်နှင့် ပြန်လည်ထူထောင်လာနိုင်စေရန် အရင်းအမြစ်များ စုစည်း ခြင်းနှင့် ခွဲဝေသုံးစွဲခြင်းတို့ဖြင့် ဘဏ္ဍာရေးလုပ်ငန်းလည်ပတ်မှုကို မြှင့်တင်ပေး နိုင်ရေးအတွက်အရပ်ဘက်လူ့အဖွဲ့အစည်းများနှင့် ပေါင်းစပ်ဆောင်ရွက်ရန်၊
- (၅) စွန့်ပစ်ပစ္စည်းစီမံခန့်ခွဲမှုနှင့်စပ်လျဉ်း၍ အောက်ပါအတိုင်း ဆောင်ရွက်ရန်-
  - (ကက) စီမံကိန်းမှ ထွက်ရှိလာမည့် ပလတ်စတစ်စွန့်ပစ်ပစ္စည်းများ၊ မိလ္လာ အညစ်အကြေးများ၊ ဓာတုဗေဒစွန့်ပစ်ပစ္စည်းများ၊ စက်မှုလုပ်ငန်း များမှ ထွက်ရှိလာသော စွန့်ပစ်ပစ္စည်းများအား စနစ်တကျစွန့်ပစ် ရန်နှင့် လေဟာပြင်မီးရှို့မှုပျောက်ရေး ဆောင်ရွက်ရန်၊
  - (ခခ) စွန့်ပစ်ပစ္စည်းများအား သက်ဆိုင်ရာက စွန့်ပစ်ပစ္စည်းစုပုံစွန့်ပစ်ရန် သတ်မှတ်ထားသော နေရာများတွင် ဘေးအန္တရာယ်ကင်းရှင်းစွာ စွန့်ပစ်ဆောင်ရွက်ရန်၊
  - (ဂဂ) စွန့်ပစ်ပစ္စည်းများအား သိမ်းဆည်းခြင်း၊ သယ်ယူပို့ဆောင်ခြင်း၊ စွန့်ပစ် ခြင်းတို့နှင့်ပတ်သက်၍ ပြန့်ကျဲထွက်ကျမှု၊ အနံ့အသက်ဆိုးများ ထွက်ရှိမှု၊ ဆူညံမှု၊ တုန်ခါမှုတို့မရှိစေရေး လိုက်နာဆောင်ရွက်ရန်၊
  - (ဃဃ) စီမံကိန်းမှ ထွက်ရှိသော စွန့်ပစ်ပစ္စည်းနှင့် ဘေးအန္တရာယ်ရှိ စွန့်ပစ် ပစ္စည်းများ စီမံဆောင်ရွက်ထားရှိမှုကို စောင့်ကြပ်ကြည့်ရှုစစ်ဆေး နိုင်ရေးအတွက် စွန့်ပစ်ပစ္စည်းဆိုင်ရာ မှတ်တမ်းပုံစံထားရှိ ဆောင်ရွက် ရန်၊

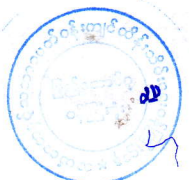



- (cc) ဘေးအန္တရာယ်ရှိ စွန့်ပစ်ပစ္စည်းများနှင့် စက်မှုလုပ်ငန်းများမှ ထွက်ရှိလာသော စွန့်ပစ်ပစ္စည်းများအတွက် ပတ်ဝန်းကျင်နှင့် သဟဇာတ ဖြစ်စေသော စီမံခန့်ခွဲမှုစနစ်ကို တိုးမြှင့်ဆောင်ရွက်ရန်၊
- (စစ) စီမံကိန်းမှထွက်ရှိလာမည့် စွန့်ပစ်ပစ္စည်းများ နှင့်ပတ်သက်၍ ထွက်ရှိမှု လျှော့ချခြင်း၊ ပြန်လည်သုံးစွဲခြင်း၊ ပြန်လည်ပြုပြင် ထုတ်လုပ်ခြင်းဖြင့် စွန့်ပစ်ပစ္စည်းထွက်ရှိမှုများကို ကာကွယ်ဆောင်ရွက်ရန်၊
- (ဆဆ) စီမံကိန်းမှ ထွက်ရှိလာမည့် စွန့်ပစ်ပစ္စည်းများ စီမံခန့်ခွဲမှုအတွက် အစဉ်လည်ပတ်နေသည့် ရန်ပုံငွေထားရှိဆောင်ရွက်ရန်၊
- (ဇဇ) စီမံကိန်းမှ ထွက်ရှိလာမည့် စွန့်ပစ်ကျောက်များကြောင့် ရေစီးရေလာ ပိတ်ဆို့မှု၊ နုန်းအနည်ကျမှုနှင့် ရေကြီးရေလျှံမှုမဖြစ်စေရန် စွန့်ပစ် မြေစာများကို မြစ်၊ ချောင်း၊ မြောင်းများမှ အနည်းဆုံးပေ (၃၀၀) အကွာတွင် မြေစာပုံကွင်းပြုလုပ်၍ စနစ်တကျစွန့်ပစ်ရန်နှင့် ရေစီး ရေလာပိတ်ဆို့မှုမရှိစေရေး ရှင်းလင်းခြင်းများ ဆောင်ရွက်ရန်။

(ခ) စံချိန်စံညွှန်းစည်းကမ်းချက်များ။ စံချိန်စံညွှန်းစည်းကမ်းချက်များနှင့် စပ်လျဉ်း၍ အောက်ပါအတိုင်း လိုက်နာဆောင်ရွက်ရမည်-

- (၁) လေအရည်အသွေး၊ ဆူညံသံ၊ အလုပ်စခန်းများ၊ မိလ္လာစနစ်များ၊ အိမ်တွင်း ရေဆိုးများနှင့် စပ်လျဉ်း၍ အမျိုးသားပတ်ဝန်းကျင်ဆိုင်ရာ အရည်အသွေး (ထုတ်လွှတ်မှု) လမ်းညွှန်ချက်၊ အထွေထွေလမ်းညွှန်ချက်ပါ သတ်မှတ်ချက် နှင့်အညီ လိုက်နာဆောင်ရွက်ရန်၊
- (၂) ဆူညံသံအတွက် စီမံကိန်း ဧရိယာပြင်ပရှိ အနီးဆုံးလက်ခံသည့် နေရာတွင် အခြေခံအဆင့်မှ အများဆုံးမြင့်တက်မှု ၃ dBA ထက် မကျော်လွန်စေရေး လိုက်နာဆောင်ရွက်ရန်၊
- (၃) စွန့်ထုတ်အရည်အသွေးနှင့် စပ်လျဉ်း၍ အမျိုးသားပတ်ဝန်းကျင်ဆိုင်ရာ အရည်အသွေး (ထုတ်လွှတ်မှု) လမ်းညွှန်ချက် အပိုဒ် ၂.၇.၂ ပါ Parameter များ တိုင်းတာ၍ သတ်မှတ်ချက်နှင့်အညီ သန့်စင်ပြီးမှ စွန့်ထုတ်ရန်၊
- (၄) စီမံကိန်းနှင့် အခြားသက်ဆိုင်ရာ မူဝါဒ၊ ဥပဒေနှင့် သတ်မှတ်ချက်များကို လိုက်နာဆောင်ရွက်ရန်။



(ဂ) ဇီဝမျိုးစုံမျိုးကွဲစီမံခန့်ခွဲရေးဆိုင်ရာစည်းကမ်းချက်များ။ ဇီဝမျိုးစုံမျိုးကွဲများ စီမံ ခန့်ခွဲရေးဆိုင်ရာ စည်းကမ်းချက်များနှင့်စပ်လျဉ်း၍ အလုပ်သမားများမှ တောရိုင်း



တိရိစ္ဆာန်များအား ဖမ်းဆီးခြင်း၊ ဝယ်ယူခြင်း၊ တရားမဝင်သစ်ခုတ်ခြင်းများ မရှိစေရေး ကြပ်မတ်ဆောင်ရွက်ရမည်။

(ဃ) ကျန်းမာရေးနှင့်လုပ်ငန်းခွင်ဘေးအန္တရာယ်ကင်းရှင်းရေးဆိုင်ရာ စည်းကမ်းချက်များ။ ကျန်းမာရေးနှင့် လုပ်ငန်းခွင်ဘေးအန္တရာယ် ကင်းရှင်းရေးဆိုင်ရာ စည်းကမ်းချက် များနှင့်စပ်လျဉ်း၍ အောက်ပါအတိုင်း လိုက်နာဆောင်ရွက်ရမည်-

(၁) ကျန်းမာရေးနှင့် လုပ်ငန်းခွင်ဘေးအန္တရာယ် ကင်းရှင်းရေးအတွက် မြန်မာ့သတ္တုတွင်း ဥပဒေ ပုဒ်မ ၁၃၊ မြန်မာ့သတ္တုတွင်း နည်းဥပဒေများ၊ နည်းဥပဒေ ၁၄၇ (ဃ)၊ ၁၇၀ (ဂ)၊ ၁၇၄၊ ၁၇၆၊ ၁၇၇၊ ၁၇၈၊ ၁၈၀၊ ၁၈၁၊ ၁၈၄ (ခ) တို့နှင့်အညီ လိုက်နာဆောင်ရွက်ရန်၊

(၂) စီမံကိန်းလုပ်ငန်းကြောင့် ထိခိုက်ခံစားရမည့် ဒေသခံများအတွက် ပညာရေး၊ ကျန်းမာရေးစောင့်ရှောက်မှု၊ အခြေခံအဆောက်အအုံ ဖွံ့ဖြိုးတိုးတက်ရေး၊ အလုပ်အကိုင်ခန့်ထားခြင်း၊ ရေရှည်လူမှုစီးပွားရေး ဖွံ့ဖြိုးတိုးတက်စေရေးတို့ကို ဆောင်ရွက်ပေးရန်နှင့် ဝန်ထမ်းများ၏ ကျန်းမာရေးနှင့် ဘေးအန္တရာယ် ကင်းရှင်းရေးတို့ကို ဆောင်ရွက်ရန်၊

(၃) ယမ်းဖောက်ခွဲသည့်အချိန်တွင် မိုင်းလုပ်သားများ အကြားအာရုံထိခိုက်မှု မရှိစေရေးအတွက် မိုင်းလုပ်သားများအား (Personal Protective Equipment- PPE) ထောက်ပံ့ပေးရန်။

(င) သတ္တုတွင်းလုပ်ငန်းများအတွက်ရေယူသုံးစွဲခြင်းဆိုင်ရာစည်းကမ်းချက်များ။ သတ္တုတွင်းလုပ်ငန်းများအတွက် ရေယူသုံးစွဲခြင်းနှင့်စပ်လျဉ်း၍ မြန်မာ့သတ္တုတွင်း ဥပဒေပုဒ်မ ၁၆၊ မြန်မာ့သတ္တုတွင်း နည်းဥပဒေများ၊ နည်းဥပဒေ ၁၅၂၊ ၁၅၃၊ ၁၅၄ ပါ သတ်မှတ်ချက်များကိုအလေးထားလိုက်နာဆောင်ရွက်ရမည်။

(စ) ဒေသခံများနှင့် တိုင်ပင်ဆွေးနွေးခြင်းဆိုင်ရာ စည်းကမ်းချက်များ။ စီမံကိန်းအဆိုပြု သူသည် ဒေသခံများနှင့် တိုင်ပင်ဆွေးနွေးရေးလုပ်ငန်းစဉ်များနှင့် စပ်လျဉ်း၍ အောက်ပါအချက်များကို လိုက်နာဆောင်ရွက်ရမည်-

(၁) ဘေးအန္တရာယ်ရှိလုပ်ငန်းများအပါအဝင် တည်ဆောက်ရေး လုပ်ငန်းများနှင့် ဆောင်ရွက်မည့်လုပ်ငန်းများကို ဒေသခံပြည်သူများသို့ ကြိုတင်အသိပေးရန်၊

(၂) တည်ဆောက်ရေးကာလအတွင်း ယာဉ်သွားလာမှု လမ်းကြောင်းများ၊ ယာဉ် သွားလာမှုကြောင့်ဖြစ်နိုင်သော အနှောက်အယှက်များ၊ ပတ်ဝန်းကျင်သာယာမှု





အပေါ် ထိခိုက်မှုများနှင့်စပ်လျဉ်း၍ သက်ဆိုင်ရာဒေသခံများသို့ ကြိုတင် အသိပေးရန်၊

(၃) ဒေသခံပြည်သူများနှင့် တိုင်ပင်ဆွေးနွေးခြင်း၊ ပူးပေါင်းပါဝင်စေခြင်း၊ နစ်နာမှု ဖြေရှင်းရေးလုပ်ငန်းစဉ်များကို လုပ်ငန်းဆောင်ရွက်နေစဉ်အတွင်း အကောင် အထည်ဖော်ဆောင်ရွက်သွားရန်။

(ဆ) လုပ်ငန်းပိတ်သိမ်းခြင်းဆိုင်ရာစည်းကမ်းချက်များ။ လုပ်ငန်းပိတ်သိမ်းခြင်းနှင့် စပ်လျဉ်း၍ အောက်ပါအတိုင်း လိုက်နာဆောင်ရွက်ရမည်-

(၁) မိုင်းပိတ်သိမ်းခြင်းလုပ်ငန်းများကို အစီရင်ခံစာတွင် ဖော်ပြထားသည့် သတ္တုတွင်းပိတ်သိမ်းရာ၌ ဆောင်ရွက်မည့်လုပ်ငန်းစဉ်များအတိုင်း လုပ်ငန်း စတင်ဆောင်ရွက်စဉ်ကပင် ကြိုတင်စီစဉ်ထားရှိ လိုက်နာဆောင်ရွက်ရန်နှင့် စီမံကိန်းအဆိုပြုသူသည် မြန်မာ့သတ္တုတွင်းနည်းဥပဒေများ၊ နည်းဥပဒေများ ၁၈၆ (ဃ)ပါ ပြဋ္ဌာန်းချက်နှင့်အညီ ပိတ်သိမ်းရန် စီစဉ်ထားသည့် အချိန် မတိုင်မီ (၁)နှစ်ထက် နောက်မကျစေဘဲ အပြီးသတ်ပိတ်သိမ်းခြင်း အစီအစဉ်ကို တင်ပြရန်၊

(၂) စီမံကိန်းကြောင့် ပျက်စီးသွားသည့် နေရာများတွင် ဒေသနှင့်ကိုက်ညီသည့် သစ်ပင်များ ပြန်လည်စိုက်ပျိုးရန်နှင့် ရှင်သန်ကြီးထွားသည်အထိ အစီရင်ခံစာ၌ ဖော်ပြထားသည့် ကတိကဝတ်အတိုင်း တာဝန်ယူကြီးကြပ် ဆောင်ရွက်ရန်၊

(၃) မြေဆီလွှာပျက်စီးသွားသည့် နေရာများအား သက်ဆိုင်ရာဌာန၊ အဖွဲ့ အစည်း၏ လမ်းညွှန်ချက်နှင့်အညီ မြေညှိခြင်း၊ မြေပြုပြင်ခြင်း၊ အပေါ်ယံမြေဆီလွှာများ ဖုံးအုပ်ခြင်းတို့ကို ဆောင်ရွက်ရန်နှင့် ဒေသနှင့်ကိုက်ညီသော နှစ်ရှည်ပင်များ စိုက်ပျိုးရန်၊အပင်များ ရှင်သန်ကြီးထွားသည်အထိ တာဝန်ယူဆောင်ရွက်ရန်။

(ဇ) အစီရင်ခံတင်ပြခြင်းဆိုင်ရာစည်းကမ်းချက်များ။ ပတ်ဝန်းကျင်နှင့်လူမှုရေးဆိုင်ရာ စီမံခန့်ခွဲမှုအစီအစဉ်များ၊ စောင့်ကြပ်ကြည့်ရှုရေးအစီအစဉ်များ အကောင်အထည်ဖော် ဆောင်ရွက်ခြင်းနှင့်စပ်လျဉ်း၍ အောက်ဖော်ပြပါ ကိစ္စရပ်များဖြစ်ပွားပါက ဝန်ကြီး ဌာနသို့ နှောင့်နှေးမှုမရှိစေဘဲ အစီရင်ခံတင်ပြရမည်-

(၁) ပစ္စည်းကိရိယာများ သို့မဟုတ် နည်းစနစ်များ မှားယွင်းအလုပ်လုပ်ခြင်း၊ ပျက်စီးခြင်း သို့မဟုတ် အလုပ်မလုပ်တော့ခြင်း၊

(၂) သိသာထင်ရှားသော ညစ်ညမ်းမှုဖြစ်ပေါ်စေခဲ့သော (သို့မဟုတ်) ဖြစ်ပေါ်နေ စေသော သို့မဟုတ် ဖြစ်ပေါ်စေနိုင်သော မတော်တဆမှုတစ်ခု ဖြစ်ပွားခြင်း





သို့မဟုတ် ထုတ်လွှတ်မှု ကန့်သတ်တန်ဖိုးဖြင့် ထိန်းချုပ်ထားခြင်း မရှိသည့် အရာဝတ္ထုတစ်ခု ထုတ်လွှတ်ခြင်း၊

- (၃) သတ်မှတ်ဖော်ပြထားသည့် ကန့်သတ်တန်ဖိုး တစ်ခုခုကို ကျော်လွန်ခြင်း၊
- (၄) ပတ်ဝန်းကျင်နှင့် သက်ရှိတို့၏ ကျန်းမာရေးတို့အပေါ် သိသာထင်ရှားသော ဆိုးကျိုးသက်ရောက်မှုများ ဖြစ်ပေါ်ခြင်း၊
- (၅) စီမံကိန်းအဆိုပြုသူသည် ယင်း၏တာဝန်များ ပျက်ကွက်မှု သို့မဟုတ် အခြား လုပ်ငန်းများဆောင်ရွက်ရန် ပျက်ကွက်မှု သို့မဟုတ် ပတ်ဝန်းကျင်ထိန်းသိမ်းရေး ဆိုင်ရာ လိုက်နာဆောင်ရွက်မှု သက်သေခံလက်မှတ်နှင့် ပတ်ဝန်းကျင် စီမံခန့်ခွဲမှုအစီအစဉ်ပါအတိုင်း လိုက်နာဆောင်ရွက်ရန် ပျက်ကွက်မှုများကို ဖြစ်နိုင်သမျှ ဆောလျင်စွာ ဝန်ကြီးဌာနသို့ စာဖြင့်အသိပေး တင်ပြရမည်။ ပျက်ကွက်မှုတစ်ရပ်ရပ်ကြောင့် အန္တရာယ်ဖြစ်စေနိုင်သော ပတ်ဝန်းကျင်အပေါ် သက်ရောက်မှုဖြစ်လာနိုင်သည့် အကြောင်းကိစ္စရပ် သို့မဟုတ် ဝန်ကြီးဌာနက အမြန်သိရှိရန် လိုအပ်သည့်အကြောင်းကိစ္စရပ်ကို (၂၄) နာရီအတွင်း လည်းကောင်း၊ အခြားအကြောင်းကိစ္စရပ်များ အားလုံးတွင် စီမံကိန်းအဆိုပြု သူက ယင်းဖြစ်စဉ်ဖြစ်ရပ်ကို စတင်သိရှိသည့် အချိန်မှ (၇) ရက်အတွင်း လည်းကောင်း ဝန်ကြီးဌာနသို့ အသိပေးတင်ပြရမည်။
- (၆) စီမံကိန်း၏ အရွယ်အစား၊ နယ်ပယ်အတိုင်းအတာ၊ တည်နေရာ၊ အခင်းအကျင်း၊ နည်းပညာ၊ ကြိုတင်မျှော်မှန်းနိုင်သော ဆိုးကျိုးသက်ရောက်မှုကြောင့်ဖြစ်လာ သည့် အန္တရာယ်၊ ထုတ်လုပ်မှုနည်းလမ်း သို့မဟုတ် ညစ်ညမ်းမှုတားဆီးရန် သို့မဟုတ် လျော့ချရန် ဆောင်ရွက်မှုတို့တွင် အဓိကပြောင်းလဲခြင်း သို့မဟုတ် တိုးချဲ့ခြင်း သို့မဟုတ် ဒုတိယတိုးချဲ့ဆောင်ရွက်ရန် အဆိုပြုခြင်းဖြစ်ပါက စီမံကိန်းအဆိုပြုသူသည် သတ်မှတ်ထားသော အချိန်ဇယားအတွင်း ပြောင်းလဲမှု များ၏ သတင်းအချက်အလက်များနှင့်အတူ ဝန်ကြီးဌာနသို့ တင်ပြရမည်။
- (၇) စီမံကိန်းဧရိယာအတွင်း မမျှော်လင့်သော ဘေးအန္တရာယ်များကြောင့် လည်းကောင်း၊ ပတ်ဝန်းကျင်နှင့် လူမှုရေးအခြေအနေ ပြောင်းလဲမှုများကြောင့် လည်းကောင်း၊ ဖြစ်ပေါ်လာနိုင်သည့် ထိခိုက်မှုများအပေါ် မူတည်၍ သက်ဆိုင်ရာကဏ္ဍအလိုက် စီမံခန့်ခွဲမှုအစီအစဉ်များအား ဝန်ကြီးဌာနသို့ ပြန်လည်တင်ပြရမည်။
- (၈) စောင့်ကြပ်ကြည့်ရှုမှုအစီရင်ခံစာ တင်ပြရာတွင် တစ်ဖက်ပါအချက်များ ပြည့်စုံစွာ ပါဝင်တင်ပြရမည်-





- (ကက) စည်းကမ်းချက်များအားလုံးကို လိုက်နာကြောင်း သက်သေခံစာရွက်စာတမ်း အထောက်အထားများ၊
- (ခခ) ကနဦးပတ်ဝန်းကျင်ဆန်းစစ်ခြင်း (IEE) အစီရင်ခံစာကို အကောင်အထည်ဖော်မှုအတွက် တင်ပြထားသည့် အကောင်အထည်ဖော်မှုဇယားအတိုင်း ဆောင်ရွက်ရာတွင် အစီရင်ခံသည့် အချိန်အထိ တိုးတက်မှု၊
- (ဂဂ) ကနဦးပတ်ဝန်းကျင်ဆန်းစစ်ခြင်း (IEE) အစီရင်ခံစာအား အကောင်အထည်ဖော်ရာတွင် တွေ့ကြုံရသော အခက်အခဲများ၊ ယင်းအခက်အခဲများကို ကုစားရန် အကြံပြုချက်များနှင့် အလားတူအခက်အခဲများ၊ အနာဂတ်တွင် တွေ့ကြုံရနိုင်မှုကို တားဆီးကာကွယ်ရန် သို့မဟုတ် ရှောင်လွှဲရန် အဆိုပြုသည့် ဆောင်ရွက်မှုများ၊
- (ဃဃ) ကနဦးပတ်ဝန်းကျင်ဆန်းစစ်ခြင်း (IEE) အစီရင်ခံစာကို လိုက်နာဆောင်ရွက်ရန် ပျက်ကွက်သည့်အကြိမ်နှင့် အမျိုးအစား၊ အဆိုပြုသည့် ကုစားမှု ဆောင်ရွက်ချက်များနှင့် ကုစားမှုပြီးမြောက်ရမည့် အချိန်သတ်မှတ်ချက်များ၊
- (ငင) လုပ်ငန်းခွင်နှင့် လူမှုအဖွဲ့အစည်း၏ ကျန်းမာရေး၊ ဘေးအန္တရာယ်ကင်းရှင်းရေးနှင့် ပတ်ဝန်းကျင်နှင့်စပ်လျဉ်း၍ ဖြစ်ပွားသော မတော်တဆမှုများနှင့် ဖြစ်စဉ်ဖြစ်ရပ်များ၊
- (စစ) ကနဦးပတ်ဝန်းကျင်ဆန်းစစ်ခြင်းအစီရင်ခံစာအရ သတ်မှတ်ထားသည့် သို့မဟုတ် အခြားလိုအပ်သည့် ပတ်ဝန်းကျင်ဆိုင်ရာ အတိုင်းအတာနှင့် စည်းကမ်းချက်များဆိုင်ရာ အချက်အလက်များအား စောင့်ကြပ်ကြည့်ရှုမှု၊
- (ဇ) စီမံကိန်းအဆိုပြုသူသည် တည်ဆောက်ရေးအဆင့်လုပ်ငန်းများ ဆောင်ရွက်ပြီးနောက်တွင် စီမံကိန်း၏ လုပ်ငန်းခွင်မြေပုံများ၊ လုပ်သားနေရာထိုင်ခင်းစီမံချက်များ၊ တည်ဆောက်ရေးလုပ်ငန်းကို ဤ ECC နှင့်အညီ ဆောင်ရွက်ခဲ့ကြောင်း အထောက်အထားများပါဝင်သည့် စီမံကိန်း၏ အပြီးသတ်လုပ်ငန်းအစီအစဉ်များကို ကနဦးတင်ပြမည့် စောင့်ကြပ်ကြည့်ရှုမှုအစီအစဉ်နှင့် ပူးတွဲ၍ ပတ်ဝန်းကျင်ထိန်းသိမ်းရေးဦးစီးဌာနသို့ တင်ပြရမည်။





(ဈ) ယဉ်ကျေးမှုအမွေအနှစ် ထိန်းသိမ်းစောင့်ရှောက်ရေးဆိုင်ရာ စည်းကမ်းချက်များ။

စီမံကိန်းဆောင်ရွက်မည့် နေရာဒေသများတွင် မြေပေါ်/မြေအောက်ရှိ ရှေးဟောင်း ယဉ်ကျေးမှုအမွေအနှစ်နှင့် သက်ဆိုင်သည့် အထောက်အထားများ၊ ရှေးဟောင်း ဝတ္ထုပစ္စည်းများ၊ ရှေးဟောင်းအဆောက်အအုံများတွေ့ရှိပါက ရှေးဟောင်းသုတေသန နှင့် အမျိုးသားပြတိုက်ဦးစီးဌာနသို့ ချက်ချင်းဆက်သွယ် သတင်းပို့အကြောင်းကြား ရမည်။

(ည) လူမှုတာဝန်သိအစီအစဉ်ဆိုင်ရာ စည်းကမ်းချက်များ။ လူမှုတာဝန်သိအစီအစဉ် နှင့်စပ်လျဉ်း၍ အောက်ပါတို့ကို လိုက်နာဆောင်ရွက်ရမည်-

(၁) စီမံကိန်းအဆိုပြုသူသည် စီမံကိန်းကြောင့် ထိခိုက်ခံစားရသူများအား လက်ရှိ သို့မဟုတ် စီမံကိန်းမဆောင်ရွက်မီ ကာလထက် မနိမ့်ကျသော လူမှုစီးပွားရေး တည်ငြိမ်ခိုင်မာမှုရရှိသည်အထိ ဆောင်ရွက်ပေးရန်နှင့် သက်မွေးဝမ်းကျောင်း လုပ်ငန်းများ ပြန်လည်တည်ထောင်ရေးနှင့် ပြန်လည်နေရာချထားရေး အစီအစဉ်များကို စီမံကိန်းကြောင့် ထိခိုက်ခံစားရသူများ၊ သက်ဆိုင်ရာ အစိုးရဌာန၊ အဖွဲ့အစည်းများ၊ အခြားသက်ဆိုင်သူများနှင့် တိုင်ပင်ဆွေးနွေး၍ လိုအပ်သလို ပံ့ပိုးနိုင်ရေး စီစဉ်ဆောင်ရွက်ရန်၊

(၂) ဒေသဖွံ့ဖြိုးရေးလုပ်ငန်းများ (Community Development Plan) ဆောင်ရွက် ရာတွင် သက်ဆိုင်ရာဒေသရှိ ဌာနဆိုင်ရာများ၊ မြို့နယ်ဖွံ့ဖြိုး တိုးတက်ရေး စီမံကိန်း (Township Development Plans) များနှင့် ချိတ်ဆက်ဆောင်ရွက် ရန်နှင့် စီမံကိန်းအနီးရှိ ဒေသခံပြည်သူများ၊ ဆက်စပ်ပတ်သက်သူများနှင့် စဉ်ဆက်မပြတ် တွေ့ဆုံဆွေးနွေးပြီး ၎င်းတို့၏ အကြံပြုချက်နှင့် လိုအပ်ချက် များအား အလေးထားပေါင်းစပ်ဆောင်ရွက်ရန်။

(ဋ) အများပြည်သူသိရှိနိုင်ရေးဆိုင်ရာ စည်းကမ်းချက်များ။ စီမံကိန်းအဆိုပြုသူသည် အတည်ပြုထားသည့် ကနဦးပတ်ဝန်းကျင်ဆန်းစစ်ခြင်းအစီရင်ခံစာကို စီမံကိန်းနှင့် ဆက်စပ်ပတ်သက်သူများနှင့် အများပြည်သူများ သိရှိနိုင်ရေးအတွက် မြန်မာဘာသာ ဖြင့် ရေးသားဖော်ပြထားသော အကျဉ်းချုပ်အစီရင်ခံစာနှင့် လိုက်နာဆောင်ရွက်မည့် ပတ်ဝန်းကျင်နှင့် လူမှုဆိုင်ရာ ကတိကဝတ်များအား ဖြန့်ဝေအသိပေး ထုတ်ဖော် ကြေညာရမည်။

(ဌ) စောင့်ကြပ်ကြည့်ရှုမှု အစီအစဉ်ဆိုင်ရာ စည်းကမ်းချက်များ။ စောင့်ကြပ်ကြည့်ရှုမှု အစီအစဉ်နှင့်စပ်လျဉ်း၍ တစ်ဖက်ပါအတိုင်း လိုက်နာဆောင်ရွက်ရမည်-





(၁) စီမံကိန်းအဆိုပြုသူသည် သက်ဆိုင်ရာအခွင့်အမိန့်ရ အဖွဲ့အစည်းထံမှစာဖြင့် ခွင့်ပြုချက်ကိုလက်ခံရရှိသည့်အခါ အကြိုတည်ဆောက်ခြင်း၊ တည်ဆောက်ခြင်း၊ လုပ်ငန်းလည်ပတ်ဆောင်ရွက်ခြင်း၊ လုပ်ငန်းရပ်စဲခြင်း၊ လုပ်ငန်းပိတ်သိမ်းခြင်း၊ လုပ်ငန်းပိတ်သိမ်းပြီးကာလဟူသည့် စီမံကိန်းအဆင့်အားလုံးတွင် ဆိုးကျိုးသက်ရောက်မှုအားလုံးအတွက် စီမံကိန်းနှင့် ဆက်စပ်ဆောင်ရွက်မှုများအပေါ် မိမိကိုယ်မိမိ ဘက်စုံစောင့်ကြပ်ကြည့်ရှုစစ်ဆေးခြင်းကို လက်တွေ့စဉ်ဆက်မပြတ် ဆောင်ရွက်ရမည့်အပြင် သက်ဆိုင်ရာဥပဒေများ၊ နည်းဥပဒေများ၊ ပတ်ဝန်းကျင်ထိခိုက်မှု ဆန်းစစ်ခြင်းဆိုင်ရာ လုပ်ထုံးလုပ်နည်းနှင့် စံချိန်စံညွှန်းများ၊ ဤပတ်ဝန်းကျင်ထိန်းသိမ်းရေးဆိုင်ရာ လိုက်နာဆောင်ရွက်မှု သက်သေခံလက်မှတ်ပါ စည်းကမ်းသတ်မှတ်ချက်များနှင့် ကနဦးပတ်ဝန်းကျင်ဆန်းစစ်ခြင်း အစီရင်ခံစာပါ ကတိကဝတ်များကို လိုက်နာဆောင်ရွက်ရန်၊

(၂) စီမံကိန်းအဆိုပြုသူသည် ပတ်ဝန်းကျင်ထိန်းသိမ်းရေးဆိုင်ရာ လိုက်နာဆောင်ရွက်မှု သက်သေခံလက်မှတ်တွင် သတ်မှတ်ဖော်ပြထားသည့် စောင့်ကြပ်ကြည့်ရှုရေးလုပ်ငန်းများကို မိမိအစီအစဉ်ဖြင့်ဆောင်ရွက်ရန်၊ ကနဦးပတ်ဝန်းကျင်ဆန်းစစ်ခြင်း အစီရင်ခံစာတွင် ဖော်ပြထားသည့် စောင့်ကြပ်ကြည့်ရှုရေးလုပ်ငန်းများကို မိမိအစီအစဉ်ဖြင့် ဆောင်ရွက်ရာမှ ရရှိသောရလဒ်များကို မှတ်တမ်းတင်ထိန်းသိမ်းထားရန်၊ ယင်းမှတ်တမ်းများတွင် နမူနာစုဆောင်းရယူခြင်းနှင့် ဓာတ်ခွဲဆန်းစစ်ခြင်းရလဒ်များ၊ ကိရိယာဖြင့် တိုင်းတာချက်များ၊ ချိန်ညှိတွက်ချက်ခြင်းများ (Calibrations)၊ စစ်ဆေးခြင်းများ၊ စမ်းသပ်ခြင်းနှင့် စာရင်းကောက်ခြင်း၊ အချက်အလက်အခြေခံအဖြစ် အသုံးပြုသည့် ဆန်းစစ်လေ့လာမှုများ စသည်တို့ပါဝင်ရန်၊ မှတ်တမ်းများအားလုံးသည် ဖတ်ရှုနိုင်ရမည်ဖြစ်ပြီး ကြောင်းကျိုးညီညွတ်စွာဖြင့် အသုံးပြုနိုင်ရန်၊ ပြင်ဆင်ဖြည့်စွက်မှုများရှိပါက မူရင်းမှတ်တမ်းနှင့် ပြင်ဆင်ဖြည့်စွက်ထားသော မှတ်တမ်းနှစ်မျိုးလုံးကို ဖတ်ရှုနိုင်သည့် သို့မဟုတ် ပြန်လည်ဖော်ဆောင်ရယူနိုင်သည့် နည်းလမ်းဖြင့် ပြင်ဆင်ဖြည့်စွက်ရန်နှင့် ဝန်ကြီးဌာနမှ စာဖြင့်သီးခြားရေးသား သဘောတူထားခြင်းမရှိပါက မှတ်တမ်းများအားလုံးကို ထိန်းသိမ်းထားရန်၊

(၃) စောင့်ကြပ်ကြည့်ရှုမည့်နယ်ပယ် (ရေ၊ လေ၊ ဆူညံသံ) များ၊ နည်းစနစ်များ၊ နမူနာစုဆောင်းခြင်းနှင့် ဓာတ်ခွဲစမ်းသပ်ခြင်း၊ စောင့်ကြပ်တိုင်းတာမည့် နေရာ၊ အကြိမ်အရေအတွက်၊ အချိန်ဇယား၊ မှတ်တမ်းတင်ခြင်းနှင့် အစီရင်ခံခြင်း





စသည်တို့ကို ရေးဆွဲ၍ အကောင်အထည်ဖော်ဆောင်ရွက်ပြီး သယံဇာတနှင့် သဘာဝပတ်ဝန်းကျင်ထိန်းသိမ်းရေးဝန်ကြီးဌာနသို့ ၆ လ တစ်ကြိမ် တင်ပြရန် နှင့် အများပြည်သူသိရှိစေရန် ဝန်ကြီးဌာနသို့ တင်ပြသည့် နေ့ရက်မှ (၁၀) ရက် အတွင်း ထုတ်ဖော်ကြေညာရန်၊

(၄) ကနဦးပတ်ဝန်းကျင်ဆန်းစစ်ခြင်း အစီရင်ခံစာတွင် ဖော်ပြထားသည့် ကုစား ပြင်ဆင်ရေးလုပ်ငန်းများ၊ ကြိုတင်ကာကွယ်ရေးလုပ်ငန်းများ လိုက်နာ ဆောင်ရွက်ရန်နှင့် စောင့်ကြပ်ကြည့်ရှုရေးအစီအစဉ်တွင် ဖော်ပြထားသည့် ကတိကဝတ်အတိုင်း လိုက်နာအကောင်အထည်ဖော်ဆောင်ရွက်ရန်၊

(၅) စီမံကိန်းအဆိုပြုသူသည် စောင့်ကြပ်ကြည့်ရှုမှုအစီရင်ခံစာအား ဤဝန်ကြီး ဌာနသို့ တင်ပြသည့် နေ့ရက်မှ ၁၀ ရက်အတွင်း အမျိုးသားလုံခြုံရေးဆိုင်ရာ ကိစ္စရပ်များမှတစ်ပါး အများပြည်သူ သိရှိနိုင်ရန် စီမံကိန်း၏ ဝက်ဘ်ဆိုဒ် တွင်လည်းကောင်း၊ စာကြည့်တိုက်များ၊ ပြည်သူ့ခန်းမများစသည့် အများပြည်သူ စုဝေးရာနေရာများတွင်လည်းကောင်း၊ စီမံကိန်းရုံးဌာနများတွင်လည်းကောင်း အများပြည်သူ သိရှိနိုင်စေရေး တင်ပြထားရှိရန်၊ မည်သည့်အဖွဲ့အစည်း သို့မဟုတ် ပုဂ္ဂိုလ်မဆို စောင့်ကြပ်ကြည့်ရှုမှုအစီရင်ခံစာ၏ ဒီဂျီတယ်မိတ္တူ ကိုတောင်းခံနိုင်ပြီး စီမံကိန်းအဆိုပြုသူသည် ယင်းတောင်းခံချက်ကို ရရှိပြီး နောက် (၁၀) ရက်အတွင်း ဒီဂျီတယ်မိတ္တူကို အီးမေးလ်ဖြင့်ဖြစ်စေ၊ တောင်းခံ သူနှင့် သဘောတူညီထားသည့် အခြားနည်းလမ်းဖြင့်ဖြစ်စေ ပေးပို့ရန်၊

(၆) စီမံကိန်းအဆိုပြုသူသည် ဝန်ကြီးဌာနက စောင့်ကြပ်ကြည့်ရှုခြင်း၊ စစ်ဆေးခြင်း နှင့်စပ်လျဉ်း၍ အောက်ပါတို့ကို လိုက်နာဆောင်ရွက်ရမည်-

(ကက) စီမံကိန်းလုပ်ငန်းများ သို့မဟုတ် စီမံကိန်းနှင့် ဆက်စပ်သည့် လုပ်ငန်းများကို ဆောင်ရွက်နေသည့် စီမံကိန်းရုံး၊ စီမံကိန်းလုပ်ငန်း ခွင်နေရာနှင့် အခြားမည်သည့်နေရာကိုမဆို ဝန်ကြီးဌာနမှ ဖြစ်စေ၊ ဝန်ကြီးဌာနအား ကိုယ်စားပြုသူများမှဖြစ်စေ စောင့်ကြပ်ကြည့်ရှု စစ်ဆေးခြင်းနှင့်စပ်လျဉ်း၍ ပုံမှန်အလုပ်ချိန်အတွင်း မည်သည့် အချိန်တွင်မဆို ဝင်ရောက်ကြည့်ရှုနိုင်ရေး ခွင့်ပြုရန်၊

(ခခ) အရေးပေါ်အခြေအနေတစ်ရပ် ဖြစ်ပေါ်လျှင်သော်လည်းကောင်း၊ စီမံကိန်းသည် သက်ဆိုင်ရာပတ်ဝန်းကျင်နှင့် လူမှုရေးဆိုင်ရာ သတ်မှတ်ချက်များအား ချိုးဖောက်သည် သို့မဟုတ် ချိုးဖောက်နိုင် ဖွယ်ရှိသည်ဟု ဝန်ကြီးဌာနက ထင်မြင်ယူဆလျှင်သော်လည်းကောင်း၊

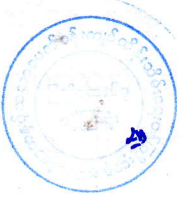



ဝန်ကြီးဌာနက သတ်မှတ်သည့် မည်သည့်အချိန်တွင်မဆို စီမံကိန်း လုပ်ငန်းခွင်ရှိ မည်သည့်နေရာမဆို ချက်ချင်းဝင်ရောက်နိုင်ရေး ခွင့်ပြုရန်၊

(ဂဂ) စီမံကိန်းအဆိုပြုသူသည် ဝန်ကြီးဌာနကစစ်ဆေးခြင်းကို ဆောင်ရွက်ရန် လိုအပ်သည့် ဓာတ်ပုံရိုက်ကူးခြင်း၊ အသံသွင်းခြင်း၊ ဗီဒီယိုရိုက်ကူး ခြင်း၊ မြေသား၊ နန်းအနည်အနှစ်၊ ရေနှင့် လေနမူနာများရယူခြင်းနှင့် ကွန်ပျူတာများ စစ်ဆေးခြင်း၊ ဒီဂျစ်တယ် စာတွဲများအပါအဝင် စာရွက်စာတမ်း အထောက်အထားများကို မိတ္တူကူးခြင်း၊ လူပုဂ္ဂိုလ် များကို တွေ့ဆုံမေးမြန်းခြင်းနှင့် လိုအပ်သည်ဟုယူဆသည့် အခြား စုံစမ်းစစ်ဆေးခြင်းအပါအဝင် မည်သည့်နည်းလမ်းဖြင့်မဆို စစ်ဆေး ဆောင်ရွက်ခြင်းကို လိုက်နာဆောင်ရွက်ရန်၊

(ဃဃ) စီမံကိန်းအဆိုပြုသူသည် ပတ်ဝန်းကျင်စစ်ဆေးသည့် ကုန်ကျစရိတ် များ၊ စစ်ဆေးသူများအတွက် ကုန်ကျစရိတ်များ ကျခံခြင်းနှင့် ပတ်သက်၍ ပတ်ဝန်းကျင်ထိခိုက်မှု ဆန်းစစ်ခြင်းဆိုင်ရာ လုပ်ထုံးလုပ်နည်း အပိုဒ် ၁၁၂ နှင့်အညီ စီမံကိန်းအဆိုပြုသူမှ ကျခံ ရန်။

(၃) ရန်ပုံငွေထားရှိမှုဆိုင်ရာစည်းကမ်းချက်များ။ ရန်ပုံငွေထားရှိမှုဆိုင်ရာ စည်းကမ်းချက် များနှင့်စပ်လျဉ်း၍ အောက်ပါအတိုင်း ထားရှိဆောင်ရွက်ရမည်-

- (၁) ကနဦးပတ်ဝန်းကျင်ဆန်းစစ်ခြင်း (IEE) အစီရင်ခံစာကို အကောင်အထည်ဖော် ဆောင်ရွက်နိုင်ရေးရန်ပုံငွေ ထူထောင်ထားရှိရန်နှင့် လုပ်ငန်းပိတ်သိမ်းခြင်း အတွက် ရန်ပုံငွေတစ်ရပ် ကြိုတင်ထူထောင်ထားရှိရန်၊
- (၂) သတ္တုတွင်းပိတ်သိမ်းခြင်းကို သတ္တုတွင်းနည်းဥပဒေ ၁၈၆ ပါသတ်မှတ်ချက် နှင့်အညီ ဆောင်ရွက်မည့် လုပ်ငန်းစဉ်များကို လိုက်နာဆောင်ရွက်ရန်နှင့် သတ္တုတွင်းနည်းဥပဒေ ၁၉၂ နှင့်အညီ ပြန်လည်ထူထောင်ခြင်း လုပ်ငန်းများ အတွက် ရန်ပုံငွေထူထောင်ထားရှိရန်၊
- (၃) ပတ်ဝန်းကျင်ထိခိုက်ပျက်စီးမှုများအပေါ် အရည်အသွေးထိန်းသိမ်းရေးနှင့် ဖွံ့ဖြိုး တိုးတက်စေရေးအတွက် မြန်မာ့သတ္တုတွင်း နည်းဥပဒေ ၁၈၉၊ ၁၉၀၊ ၁၉၁၊ ၁၉၂၊ ၁၉၃ တို့နှင့်အညီ လိုက်နာဆောင်ရွက်ပြီး ပတ်ဝန်းကျင်ထိန်းသိမ်းရေး ရန်ပုံငွေ ထူထောင်ထားရှိရန်။





သက်သေခံလက်မှတ်ဆိုင်ရာ စည်းကမ်းချက်များ

၈။ သက်သေခံလက်မှတ်ဆိုင်ရာ စည်းကမ်းချက်များနှင့်ပတ်သက်၍ အောက်ပါတို့ကို လိုက်နာဆောင်ရွက်ရမည်-

- (က) ဤပတ်ဝန်းကျင်ထိန်းသိမ်းရေးဆိုင်ရာ လိုက်နာဆောင်ရွက်မှု သက်သေခံလက်မှတ် သက်တမ်းသည် ထုတ်ပေးသည့်နေ့ရက်မှစ၍ (၅) နှစ် ဖြစ်သည်။ စီမံကိန်းအဆိုပြုသူသည် ပတ်ဝန်းကျင်ထိန်းသိမ်းရေးဆိုင်ရာ လိုက်နာဆောင်ရွက်မှု သက်သေခံလက်မှတ် သက်တမ်းမကုန်ဆုံးမီ ၆ လ ကြိုတင်၍ သက်တမ်းတိုးရန် ဝန်ကြီးဌာနသို့ လျှောက်ထားရန်၊
- (ခ) စီမံကိန်းအဆိုပြုသူသည် သက်သေခံလက်မှတ်ရရှိပြီး ပထမ ၂ နှစ်အတွင်း စီမံကိန်း၏ အကောင်အထည်ဖော်မှုကို စတင်ဆောင်ရွက်ရမည်။ ထိုသို့ဆောင်ရွက်ခြင်းကို စတင်ဆောင်ရွက်သည့်နေ့မှ ရက်ပေါင်း ၃၀ ထက် နောက်မကျစေဘဲ ဦးစီးဌာနသို့ စာဖြင့် သတင်းပို့အကြောင်းကြားရမည့်အပြင် စီမံကိန်းကို အကောင်အထည်ဖော်ရာတွင် ပါဝင်သော ဆောင်ရွက်မှုများကို သတ်မှတ်ဖော်ပြရန်၊
- (ဂ) စီမံကိန်းအဆိုပြုသူသည် စီမံကိန်းအကောင်အထည်ဖော်မှုကို မည်သည့်အတွက်ကြောင့် စတင်နိုင်ခြင်း မရှိကြောင်းနှင့် စတင်အကောင်အထည်ဖော်နိုင်ရန် အချိန်ကာလ မည်မျှလိုအပ်ကြောင်းကို အကျိုးအကြောင်းဖော်ပြ၍ ထိုလိုအပ်သည့် ကာလအတွက် အချိန်တိုးပေးရန် တင်ပြချက်အရ ဝန်ကြီးဌာနက အချိန်တိုးပေးသည့် ကိစ္စမှတစ်ပါး ပတ်ဝန်းကျင်ထိန်းသိမ်းရေးဆိုင်ရာ လိုက်နာဆောင်ရွက်မှု သက်သေခံလက်မှတ်ရရှိပြီး ၂ နှစ်အတွင်း စီမံကိန်းကို ထိရောက်စွာ အကောင်အထည်ဖော်မှုအား စတင်ဆောင်ရွက်ခြင်းမပြုလျှင် ပတ်ဝန်းကျင်စီမံခန့်ခွဲမှုအစီအစဉ်ကို အသစ်ပြုလုပ် တင်ပြရန်၊
- (ဃ) စီမံကိန်း အကောင်အထည်ဖော်ဆောင်ရွက်ရာတွင် အောက်ပါအချက်များ တွေ့ရှိရပါက ပတ်ဝန်းကျင်ထိန်းသိမ်းရေးဆိုင်ရာ လိုက်နာဆောင်ရွက်မှု သက်သေခံလက်မှတ်ပါ စည်းကမ်းချက်များကို ဝန်ကြီးဌာနမှ ပြင်ဆင်ခြင်း သို့မဟုတ် ပတ်ဝန်းကျင်စီမံခန့်ခွဲမှု အစီအစဉ်ကို ပြန်လည်ပြင်ဆင်စေပြီး တင်ပြရန် ညွှန်ကြားပါက စီမံကိန်းအဆိုပြုသူက လိုက်နာဆောင်ရွက်ရမည်-
  - (၁) စီမံကိန်းကြောင့် အမှန်တကယ်ထိခိုက်မှု သို့မဟုတ် ထိခိုက်နိုင်မှုများကို လျှော့ချရန် ဆောင်ရွက်မှုများသည် ပြည့်စုံမှုမရှိခြင်း သို့မဟုတ် လုံလောက်မှု မရှိခြင်း၊





- (၂) စီမံကိန်း၏ ဆိုးကျိုးသက်ရောက်မှုများသည် မည်ကဲ့သို့ထိခိုက်မှုဖြစ်စေကြောင်း သို့မဟုတ် ဖြစ်စေနိုင်ကြောင်း သို့မဟုတ် ဖြစ်လာကြောင်း သိရှိနိုင်ရန် သတင်းအချက်အလက်သစ်များ ထွက်ပေါ်လာခြင်း၊
- (၃) စီမံကိန်းသည် ပတ်ဝန်းကျင်စီမံခန့်ခွဲမှုအစီအစဉ်ကို မူလအတည်ပြုခဲ့သည့် အချိန်မှ ကြိုတင်သိမြင်နိုင်ခြင်းမရှိသော ဆိုးကျိုးသက်ရောက်မှုများရှိခြင်း၊
- (၄) စီမံကိန်း၏ဆိုးကျိုးသက်ရောက်မှုများသည် ပတ်ဝန်းကျင်စီမံခန့်ခွဲမှုအစီအစဉ်၊ ပတ်ဝန်းကျင်ထိန်းသိမ်းရေးဆိုင်ရာ လိုက်နာဆောင်ရွက်မှု သက်သေခံလက်မှတ်နှင့် စည်းကမ်းချက်များထုတ်ပေးခြင်း၊ ပြင်ဆင်ခြင်း၊ တင်သွင်းခြင်းနှင့် အတည်ပြုခြင်းများအတွက် အခြေခံအချက်များ ထုတ်ဖော်ခဲ့စဉ်က မျှော်မှန်းထားသည့် ထိခိုက်မှုထက် ပိုမိုကြီးမားခြင်း၊
- (၅) အကောင်းဆုံးရရှိနိုင်သော နည်းလမ်းအဓိပ္ပာယ်ဖွင့်ဆိုချက်အရ စီမံကိန်း၏ ဆိုးကျိုးသက်ရောက်မှုကို ထူးခြားစွာ လျော့ချနိုင်ခြင်း၊
- (၆) စီမံကိန်း၏ ဆိုးကျိုးသက်ရောက်မှုများကို စီမံကိန်းတွင် စီးပွားရေးအရ သိသိသာသာ အပိုကုန်ကျစရိတ်မဖြစ်စေဘဲ အလေ့အကျင့်ကောင်းများဖြင့် လျော့ချနိုင်ခြင်း၊
- (၇) ပတ်ဝန်းကျင်ထိန်းသိမ်းရေးဆိုင်ရာ လိုက်နာဆောင်ရွက်မှု သက်သေခံလက်မှတ်တွင် သတ်မှတ်ထားသော နည်းလမ်းများ/ စည်းကမ်းချက်များသည် ဆိုးကျိုးသက်ရောက်မှုများကို လျော့ချရာတွင် မလိုအပ်တော့ဟု ဆုံးဖြတ်နိုင်ခြင်း။

**ပတ်ဝန်းကျင်ထိန်းသိမ်းရေးရန်ပုံငွေဆိုင်ရာ စည်းကမ်းချက်များ**

၉။ ပတ်ဝန်းကျင်ထိန်းသိမ်းရေးဆိုင်ရာ ရန်ပုံငွေနှင့်စပ်လျဉ်း၍ အောက်ပါတို့ကို လိုက်နာဆောင်ရွက်ရမည်-

- (က) ပတ်ဝန်းကျင်ထိန်းသိမ်းရေး နည်းဥပဒေများ၊ နည်းဥပဒေ ၃၀ နှင့်အညီ ညစ်ညမ်းမှု (ထုတ်လွှတ်မှု၊ စွန့်ပစ်ပစ္စည်း) ဖြစ်စေခြင်းအတွက် ပေးဆောင်ငွေများ၊ သယံဇာတအသုံးပြုမှုနှင့် ဂေဟစနစ်ဝန်ဆောင်မှုများမှ အကျိုးရရှိခြင်းအတွက် ပတ်ဝန်းကျင်ထိန်းသိမ်းရေး ရန်ပုံငွေတွင် ပေးဆောင်ငွေများအဖြစ် ထည့်ဝင်ရန် ပတ်ဝန်းကျင်ထိန်းသိမ်းရေး ကော်မတီ၏ အတည်ပြုချက်ဖြင့် ဝန်ကြီးဌာနက သတ်မှတ်ပါက စီမံကိန်း အဆိုပြုသူမှ ငွေကြေးထည့်ဝင်ရန်၊





- (ခ) စီမံကိန်းအဆိုပြုသူသည် မြန်မာ့သတ္တုတွင်း နည်းဥပဒေများ၊ နည်းဥပဒေများ ၁၉၂ (က)အရ နိုင်ငံတော်ပိုင် ဘဏ်တစ်ခုခုတွင် ရန်ပုံငွေတစ်ရပ်ကို ထူထောင်ထားရှိရန်၊ ဝန်ကြီးဌာနသည် ပတ်ဝန်းကျင်နှင့် လူမှုစီးပွားထိခိုက်မှု သို့မဟုတ် ထိခိုက်ရန် အလားအလာရှိမှုများကို ကုစားပြင်ဆင်ရန် ချက်ချင်းဆောင်ရွက်သည့် လုပ်ငန်းများတွင် ထိုငွေရေးကြေးရေး အာမခံချက်ကိုအသုံးပြုရန်၊
- (ဂ) စီမံကိန်းအဆိုပြုသူသည် ငွေရေးကြေးရေး အာမခံချက်များအားလုံးကို ဝန်ကြီးဌာနမှ ပတ်ဝန်းကျင်ထိန်းသိမ်းရေးကော်မတီ၏ အတည်ပြုချက်ဖြင့် သတ်မှတ်/ပြင်ဆင်တောင်းခံပါက ထည့်ဝင်ရန်။

**အထွေထွေစည်းကမ်းချက်များ**

- ၁၀။ စီမံကိန်းအဆိုပြုသူသည် စီမံကိန်းဒီဇိုင်းနှင့် စီမံကိန်းလုပ်ငန်းများကို ပြင်ဆင်ရန်ရှိပါက ဝန်ကြီးဌာနသို့ ကြိုတင်အသိပေးတင်ပြရမည်။
- ၁၁။ ဤပတ်ဝန်းကျင်ထိန်းသိမ်းရေးဆိုင်ရာ လိုက်နာဆောင်ရွက်မှု သက်သေခံလက်မှတ်သည် လက်မှတ်ပါလုပ်ငန်းနှင့်သာ သက်ဆိုင်စေရမည်။
- ၁၂။ ဤပတ်ဝန်းကျင်ထိန်းသိမ်းရေးဆိုင်ရာ လိုက်နာဆောင်ရွက်မှု သက်သေခံလက်မှတ်သည် ပတ်ဝန်းကျင်ထိန်းသိမ်းရေးနှင့် လူမှုရေးဆိုင်ရာ လိုက်နာဆောင်ရွက်ရန်ဖြစ်ပြီး စီမံကိန်းလုပ်ငန်းဆောင်ရွက်ခွင့်ပြုမိန့်မှာ သက်ဆိုင်ရာဌာန၏ မူဝါဒ၊ ဥပဒေ၊ နည်းဥပဒေများ၊ လုပ်ထုံး လုပ်နည်း၊ လမ်းညွှန်ချက်များနှင့်အညီ ဆောင်ရွက်ရန်ဖြစ်သည်။ စီမံကိန်းသက်တမ်းအတွင်း စစ်ဆေးမှု ပြုလုပ်ချိန်တွင် ခွင့်ပြုမိန့်စာရွက်စာတမ်း အထောက်အထားများအားလုံးကို တင်ပြရမည်။
- ၁၃။ စီမံကိန်းပိုင်ရှင်နှင့်အဆိုပြုထားသောလွှဲပြောင်းလက်ခံသူတို့၏ ပူးပေါင်းလျှောက်ထားချက်အရ ဤသက်သေခံလက်မှတ် သို့မဟုတ် ယင်း၏အစိတ်အပိုင်းတစ်ရပ်ရပ်ကို အဆိုပြုထားသော လွှဲပြောင်းလက်ခံသူထံ ဝန်ကြီးဌာန၏ ခွင့်ပြုချက်ရရှိပြီးမှသာ လွှဲပြောင်းရမည်။
- ၁၄။ ပတ်ဝန်းကျင်ထိခိုက်မှုဆန်းစစ်ခြင်းဆိုင်ရာ လုပ်ထုံးလုပ်နည်း၊ အပိုဒ် ၁၀၂ အရ စီမံကိန်းအဆိုပြုသူသည် မိမိကိုယ်တိုင်ကြောင့်ဖြစ်စေ မိမိကိုယ်စားဆောင်ရွက်ရန် ခန့်ထားခြင်း သို့မဟုတ် ငှားရမ်းခြင်း သို့မဟုတ် အခွင့်အာဏာပေးခြင်း ပြုထားသည့် ကန်ထရိုက်တာ၊ လက်ခွဲဆောင်ရွက်ပေးသူ ဆပ်ကန်ထရိုက်တာ၊ အရာရှိ၊ အလုပ်သမား၊ ကိုယ်စားလှယ် သို့မဟုတ် အတိုင်ပင်ခံများ၏ ပြုလုပ်မှု သို့မဟုတ် ပျက်ကွက်မှုကြောင့်ဖြစ်စေ ပေါ်ပေါက်သည့် ဆိုးကျိုးသက်ရောက်မှုများအားလုံးတို့အတွက် တာဝန်ရှိသည်။





၁၅။ စီမံကိန်းအဆိုပြုသူသည် ဤပတ်ဝန်းကျင်ထိန်းသိမ်းရေးဆိုင်ရာ လိုက်နာဆောင်ရွက်မှု သက်သေခံလက်မှတ်ပါ စည်းကမ်းချက်များကို လိုက်နာမှုမရှိပါက ပတ်ဝန်းကျင်ထိန်းသိမ်းရေး ဥပဒေ၊ နည်းဥပဒေများ၊ လုပ်ထုံးလုပ်နည်းများနှင့်အညီ အရေးယူခြင်းခံရမည်။

---