



ပြည်ထောင်စုသမ္မတမြန်မာနိုင်ငံတော်အစိုးရ  
သယံဇာတနှင့်သဘာဝပတ်ဝန်းကျင်ထိန်းသိမ်းရေးဝန်ကြီးဌာန  
နေပြည်တော်



ဝဏ္ဏသိန်းသန်းသတ္တုထုတ်လုပ်မှုကုမ္ပဏီလီမိတက်မှ  
ရှမ်းပြည်နယ် (အရှေ့ပိုင်း)၊ တာချီလိတ်ခရိုင်၊ တာချီလိတ်မြို့နယ်၊  
မိုင်းကိုးကျေးရွာအုပ်စု၊ အားရဲဒေသရှိ မြေဧရိယာ (၄၉.၅၀) ဧကကျယ်ဝန်းသော  
လုပ်ကွက်အမှတ် (၂) တွင် မင်းဂနီးစ်ဒိုင်အောက်ဆိုဒ်အလတ်စားတူးဖော်  
ထုတ်လုပ်ခြင်းလုပ်ငန်းအတွက်တင်ပြလာသော ကနဦးပတ်ဝန်းကျင်ဆန်းစစ်ခြင်းအစီရင်ခံစာ၏

ပတ်ဝန်းကျင်ထိန်းသိမ်းရေးဆိုင်ရာ လိုက်နာဆောင်ရွက်မှု သက်သေခံလက်မှတ်  
(Environmental Compliance Certificate-ECC)

ရက်စွဲ။ ၂၀၂၃ ခုနှစ် စက်တင်ဘာလ ၂၂ ရက်



**ပြည်ထောင်စုသမ္မတမြန်မာနိုင်ငံတော်အစိုးရ**  
**သယံဇာတနှင့်သဘာဝပတ်ဝန်းကျင်ထိန်းသိမ်းရေးဝန်ကြီးဌာန**  
**ပတ်ဝန်းကျင်ထိန်းသိမ်းရေးဆိုင်ရာလိုက်နာဆောင်ရွက်မှု သက်သေခံလက်မှတ်**  
**(Environmental Compliance Certificate - ECC)**



သက်သေခံလက်မှတ်အမှတ်။ ECC ( ၄၇၇ ) ရက်စွဲ။ ၂၀၂၃ ခုနှစ်၊ စက်တင်ဘာလ ၂၂ ရက်

၁။ သယံဇာတနှင့် သဘာဝပတ်ဝန်းကျင်ထိန်းသိမ်းရေးဝန်ကြီးဌာနသည် ပတ်ဝန်းကျင်ထိန်းသိမ်းရေးဥပဒေ (ပြည်ထောင်စုလွှတ်တော် ဥပဒေအမှတ် ၉/၂၀၁၂) နှင့် ပတ်ဝန်းကျင်ထိခိုက်မှုဆန်းစစ်ခြင်းဆိုင်ရာလုပ်ထုံးလုပ်နည်း (အမိန့်ကြော်ငြာစာအမှတ် ၆၁၆/၂၀၁၅) တို့အရ နောက်ဆက်တွဲ(က)တွင် ဖော်ပြထားသော အဆိုပြုစီမံကိန်းအား နောက်ဆက်တွဲ (ခ) ပါ စည်းကမ်းချက်များကို လိုက်နာဆောင်ရွက်စေလျက် ဤပတ်ဝန်းကျင်ထိန်းသိမ်းရေးဆိုင်ရာ လိုက်နာဆောင်ရွက်မှု သက်သေခံလက်မှတ် (Environmental Compliance Certificate - ECC) ကို ထုတ်ပေးလိုက်သည်-

- (က) စီမံကိန်းအဆိုပြုသူ - ဒေါ်နန်းရှန်းယုန်  
မန်နေဂျင်းဒါရိုက်တာ  
ဝဏ္ဏသိန်းသန်းသတ္တုထုတ်လုပ်မှုကုမ္ပဏီ
- (ခ) ဆက်သွယ်ရန် လိပ်စာ - အမှတ်(ဘီ-၄)(၁၀၅)၊ နှင်းဆီလမ်း၊ ဘိုလိန်းအောင်  
မင်္ဂလာရပ်၊ တာမွေမြို့နယ်၊ ရန်ကုန်တိုင်းဒေသကြီး
- (ဂ) စီမံကိန်းအမျိုးအစား - မင်းဂနီးစီဒိုင်အောက်ဆိုင် အလတ်စားတူးဖော်  
ထုတ်လုပ်ခြင်းလုပ်ငန်း
- (ဃ) စီမံကိန်းကာလ - အခွင့်အမိန့်ရ အဖွဲ့အစည်းက ခွင့်ပြုသည့်ကာလ
- (င) စီမံကိန်း၏ အရွယ်အစား - စီမံကိန်းဧရိယာ ( ၄၉.၅၀ ) ဧက
- (စ) စီမံကိန်းတည်နေရာ - ရှမ်းပြည်နယ် (အရှေ့ပိုင်း)၊ တာချီလိတ်  
ခရိုင်၊ တာချီလိတ်မြို့နယ်၊ မိုင်းကိုးကျေးရွာ  
အုပ်စု၊ အားရဲဒေသ
- (ဆ) ECC သက်တမ်း - (၅)နှစ်  
စတင်ထုတ်ပေးရက် - ၃- ၈- ၂၀၂၂  
သက်တမ်းကုန်ဆုံးရက် - ၂- ၈- ၂၀၂၇
- (ဇ) အတည်ပြုအစီရင်ခံစာ - အမှတ် (၁) သတ္တုတွင်းလုပ်ငန်း၏ ၂၂-၁၂  
၂၀၂၃ ရက်စွဲပါစာအမှတ်၊ ၉၅၄၁/၉၀၀/ထလရ-၁  
(၁၆) / တဏ္ဏသိန်းသန်း/၂၀၂၁

စည်းကမ်းချက်များသတ်မှတ်ခြင်း

၂။ အောက်ဖော်ပြပါ ရည်ရွယ်ချက်များ ရရှိနိုင်ရေးအတွက် ဤသက်သေခံလက်မှတ်၏ နောက်ဆက်တွဲပါ စည်းကမ်းချက်များကို လိုက်နာဆောင်ရွက်ရန် သတ်မှတ်ထားခြင်းဖြစ်ပါသည်။

- (က) ပတ်ဝန်းကျင်နှင့် လူမှုဆိုင်ရာ ဆိုးကျိုးသက်ရောက်မှုများကို ကြိုတင်ကာကွယ်ရေး၊ အနိမ့်ဆုံးဖြစ်စေရေးနှင့် ထိခိုက်မှုများကို ပြန်လည်ကုစားရေး ဆောင်ရွက်ပေးရန်၊
- (ခ) စီမံကိန်းအဆိုပြုသူ၏ စီမံကိန်းဆိုင်ရာ ကတိကဝတ်များနှင့် လိုက်နာထမ်းဆောင်ရမည့် တာဝန်များကို သတ်မှတ်ရန်၊
- (ဂ) လက်ခံနိုင်သော ပတ်ဝန်းကျင်အရည်အသွေး ဖြစ်စေရေးအတွက် စံချိန်စံညွှန်းများ နှင့် အရည်အသွေးတိုင်းတာရေးနည်းလမ်းများ သတ်မှတ်ရန်၊
- (ဃ) စောင့်ကြပ်ကြည့်ရှုခြင်းနှင့် အစီရင်ခံခြင်းတို့ကို ပုံမှန်ဆောင်ရွက်စေရန်၊
- (င) စီမံကိန်းတွင် စဉ်ဆက်မပြတ် ဆောင်ရွက်သွားရမည့် ပတ်ဝန်းကျင်စီမံခန့်ခွဲရေး အစီအမံတစ်ရပ်ကို ရေးဆွဲဆောင်ရွက်ရန်။



၂၂.၉.၂၀၂၃

(လှမောင်သိန်း)

အမြဲတမ်းအတွင်းဝန်

သယံဇာတနှင့်သဘာဝပတ်ဝန်းကျင်ထိန်းသိမ်းရေးဝန်ကြီးဌာန

ဝဏ္ဏသိန်းသန်းသတ္တုထုတ်လုပ်မှုကုမ္ပဏီလီမိတက်မှ ရှမ်းပြည်နယ် (အရှေ့ပိုင်း)၊ တာချီလိတ်ခရိုင်၊ တာချီလိတ်မြို့နယ်၊ မိုင်းကိုးကျေးရွာအုပ်စု၊ အားရဒေသရှိ မြေဧရိယာ (၄၉.၅၀) ဧကကျယ်ဝန်းသော လုပ်ကွက်အမှတ် (၂) တွင် မင်းဂနီးစ်ဒိုင်အောက်ဆိုဒ် အလတ်စားတူးဖော်ထုတ်လုပ်ခြင်းလုပ်ငန်း၏ စီမံကိန်းအကြောင်းအရာ

၁။ ဝဏ္ဏသိန်းသန်းသတ္တုထုတ်လုပ်မှုကုမ္ပဏီလီမိတက်က ရှမ်းပြည်နယ် (အရှေ့ပိုင်း)၊ တာချီလိတ်ခရိုင်၊ တာချီလိတ်မြို့နယ်၊ မိုင်းကိုးကျေးရွာအုပ်စု၊ အားရဒေသရှိ မြေဧရိယာ (၄၉.၅၀) ဧကတွင် ဆောင်ရွက်မည့် မင်းဂနီးစ်ဒိုင်အောက်ဆိုဒ် အလတ်စားတူးဖော်ထုတ်လုပ်ခြင်း လုပ်ငန်းအတွက် အမှတ် (၁) သတ္တုတွင်းလုပ်ငန်း ၏ ၂၂-၁၂-၂၀၂၁ ရက်စွဲပါစာအမှတ်၊ ၉၅၄၁/၉၀၀/ထလရ-၁ (၁၆) / တဏ္ဏသိန်းသန်း/၂၀၂၁ ဖြင့်တင်ပြခဲ့သည့် အပြီးသတ် ကနဦးပတ်ဝန်းကျင်ဆန်းစစ်ခြင်း (IEE) အစီရင်ခံစာကို ပတ်ဝန်းကျင်ထိန်းသိမ်းရေးဆိုင်ရာ လိုက်နာဆောင်ရွက်မှုသက်သေခံလက်မှတ် (Environmental Compliance Certificate - ECC) ထုတ်ပေးခြင်းဖြစ်သည်။

၂။ စီမံကိန်းအဆိုပြုသူ။ ဒေါ်နန်းရှန်းယုန်၊ မန်နေဂျင်းဒါရိုက်တာ၊ အမှတ်(ဘီ-၄)(၁၀၅)၊ နှင်းဆီလမ်း၊ ဘိုလိန်းအောင်မင်္ဂလာရပ်၊ တာမွေမြို့နယ်၊ ရန်ကုန်တိုင်းဒေသကြီး၊ ဝဏ္ဏသိန်းသန်းသတ္တုထုတ်လုပ်မှုကုမ္ပဏီလီမိတက် ဖြစ်ပါသည်။

၃။ စီမံကိန်းဆောင်ရွက်ပုံအဆင့်ဆင့်။ အဆိုပြုစီမံကိန်းသည် (၄၉.၅) ဧက ကျယ်ဝန်း၍ မင်းဂနီးစ်အောက်ဆိုဒ်ထုတ်လုပ်မှုလုပ်ဆောင်ရာတွင် မြေပေါ်ဟင်းလင်းဖွင့်သတ္တုတူးဖော်နည်းစနစ် (Open Cut Mining Method) ဖြင့်တူးဖော်ပြီး လုပ်ကွက်မျက်နှာပြင်ရှင်းလင်းခြင်း၊ အပေါ်ယံမြေဖယ်ရှားခြင်းနှင့် မင်းဂနီးစ်အောက်ဆိုဒ်ကြောများထုတ်လုပ်၍ Dumping Site တွင်စုပုံခြင်းတို့ပါဝင်ပါသည်။ ဝဏ္ဏသိန်းသန်းကုမ္ပဏီလီမိတက်၏ လုပ်ကွက်တွင်ရှိသော မင်းဂနီးစ်အောက်ဆိုဒ်ကြောများတွင် အပေါ်ယံမြေသားအထူ (Overburden thickness) မှာ ပျမ်းမျှ (၂၀) မှ (၂၅) ပေ အထိရှိပြီး ၎င်းတို့ကိုဖယ်ရှား၍ မင်းဂနီးစ်အောက်ဆိုဒ် တူးဖော်သွားမည်ဖြစ်ပါသည်။

၄။ အသုံးပြုကုန်ကြမ်းပစ္စည်းများ။ စီမံကိန်းတွင် စက်ယန္တရား (၇) မျိုးအသုံးပြုမည်ဖြစ်ပါသည်။ ဝန်ထမ်းအင်အား (၁၇) ဦးခန့်ထား၍ တစ်နှစ်အတွက် ရေအသုံးပြုမှုအနေဖြင့် ဂါလံ (၁၀,၀၀၀) ခန့်နှင့်ရေရယူသုံးစွဲမည့် အရင်းအမြစ်အနေဖြင့် အားရကျေးရွာအနီး လုပ်ကွက်အတွင်းရှိ သဘာဝရေထွက်မှ သယ်ယူအသုံးပြုမည်ဖြစ်ပြီး၊ တစ်နှစ်အတွက် လောင်စာဆီလိုအပ်ချက်အနေဖြင့် ဒီဇယ်ဆီ (၁၀,၀၀၀) ဂါလံခန့်၊ အင်ဂျင်ဝိုင် (၁,၀၀၀) ဂါလံခန့်၊ လုပ်ငန်းသုံးယာဉ်များနှင့် မီးစက်အတွက် ဓာတ်ဆီ (၂,၀၀၀) ဂါလံလိုအပ်မည်ဖြစ်ပါသည်။



၅။ စီမံကိန်းတည်နေရာ၊ ရှမ်းပြည်နယ် (အရှေ့ပိုင်း)၊ တာချီလိတ်ခရိုင်၊ တာချီလိတ်မြို့နယ်၊  
မိုင်းကိုးကျေးရွာအုပ်စု၊ အားရဒေသတွင်တည်ရှိပြီး မြေပုံအမှတ် 93-P/14 (A-959 960, B-968  
960, C-965 963, D-959 963) အတွင်းတွင်တည်ရှိပါသည်။



ဝဏ္ဏသိန်းသန်းသတ္တုထုတ်လုပ်မှုကုမ္ပဏီလီမိတက်၏ ရှမ်းပြည်နယ် (အရှေ့ပိုင်း) တာချီလိတ်ခရိုင်၊  
 တာချီလိတ်မြို့နယ်၊ မိုင်းကိုးကျေးရွာအုပ်စု၊ အားရဒေသတွင် မင်းဂန်းစ်ဒိုင်အောက်ဆိုင်  
 အလတ်စားတူးဖော်ထုတ်လုပ်ခြင်းလုပ်ငန်းလုပ်ကွက် (၂) ၏ တည်နေရာပြမြေပုံ

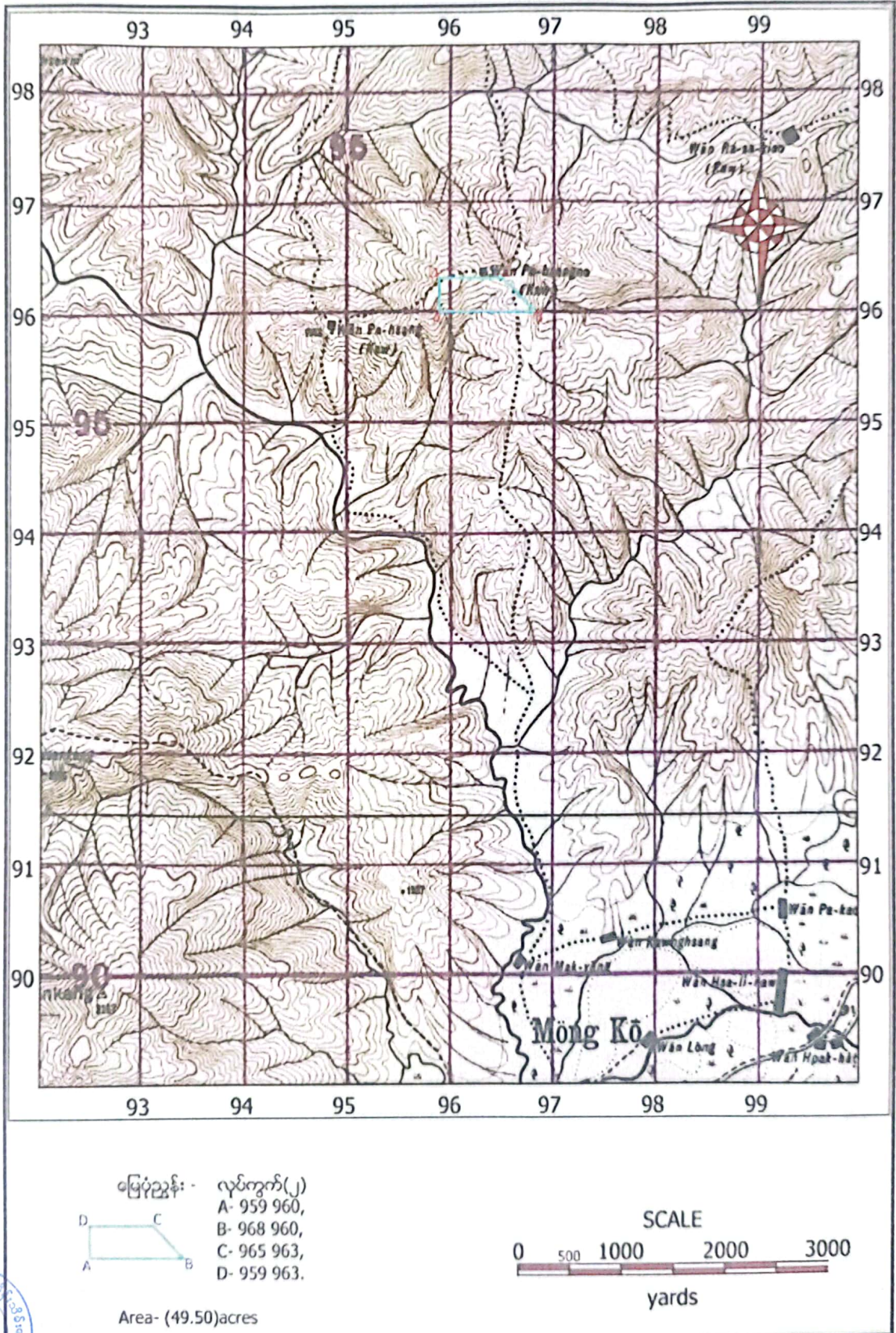

ဝဏ္ဏသိန်းသန်းသတ္တုထုတ်လုပ်မှုကုမ္ပဏီလီမိတက်၏ ရှမ်းပြည်နယ် (အရှေ့ပိုင်း)၊ တာချီလိတ်ခရိုင်၊ တာချီလိတ်မြို့နယ်၊ မိုင်းကိုးကျေးရွာအုပ်စု၊ အားရဒေသတွင် မင်းဂနီးစ်ဒိုင်အောက်ဆိုဒ် အလတ်စားတူးဖော်ထုတ်လုပ်ခြင်းလုပ်ငန်းလုပ်ကွက် (၂) တွင် ထားရှိမည့် အဆောက်အဦများအကွက်ချမြေပုံ

(Building Layout)

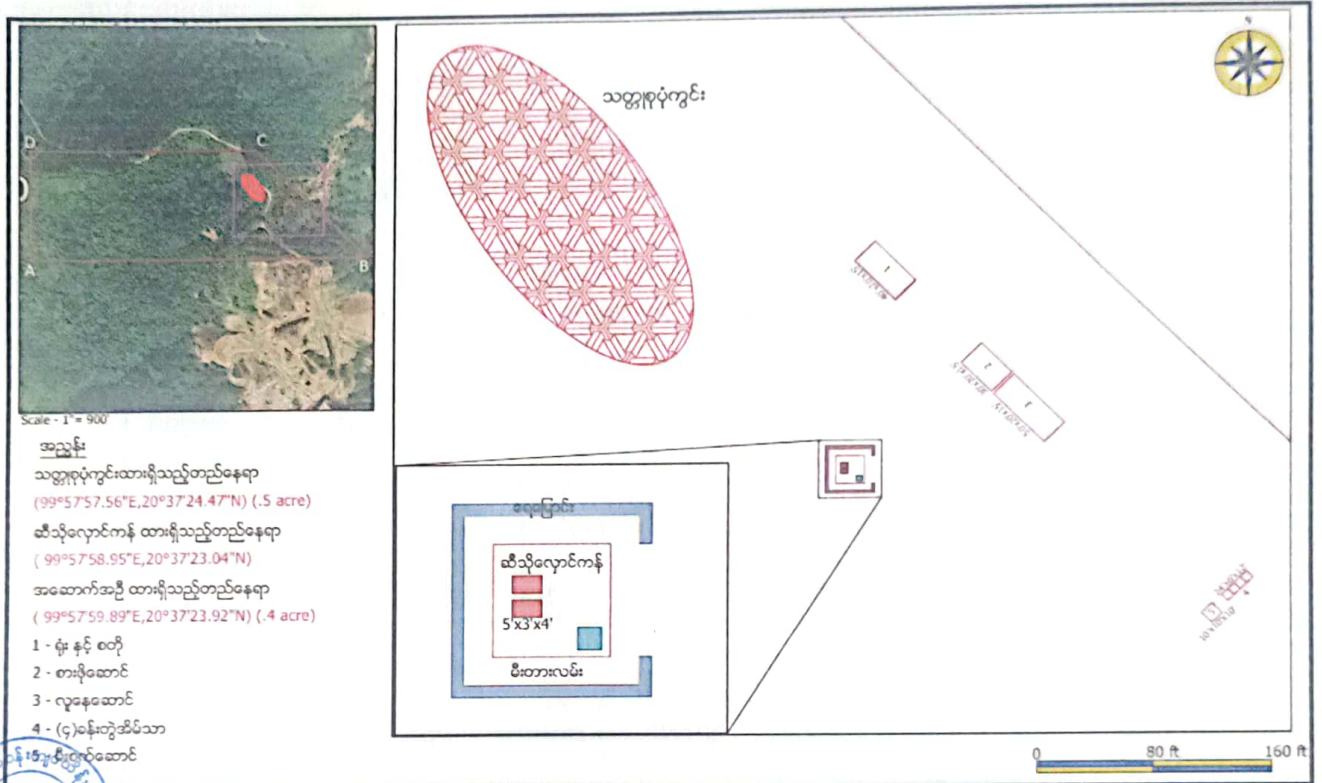

ဝဏ္ဏသိန်းသန်းသတ္တုထုတ်လုပ်မှုကုမ္ပဏီလီမိတက်၏ လုပ်ငန်းဆောင်ရွက်မှုအဆင့်ဆင့်ပြပုံ

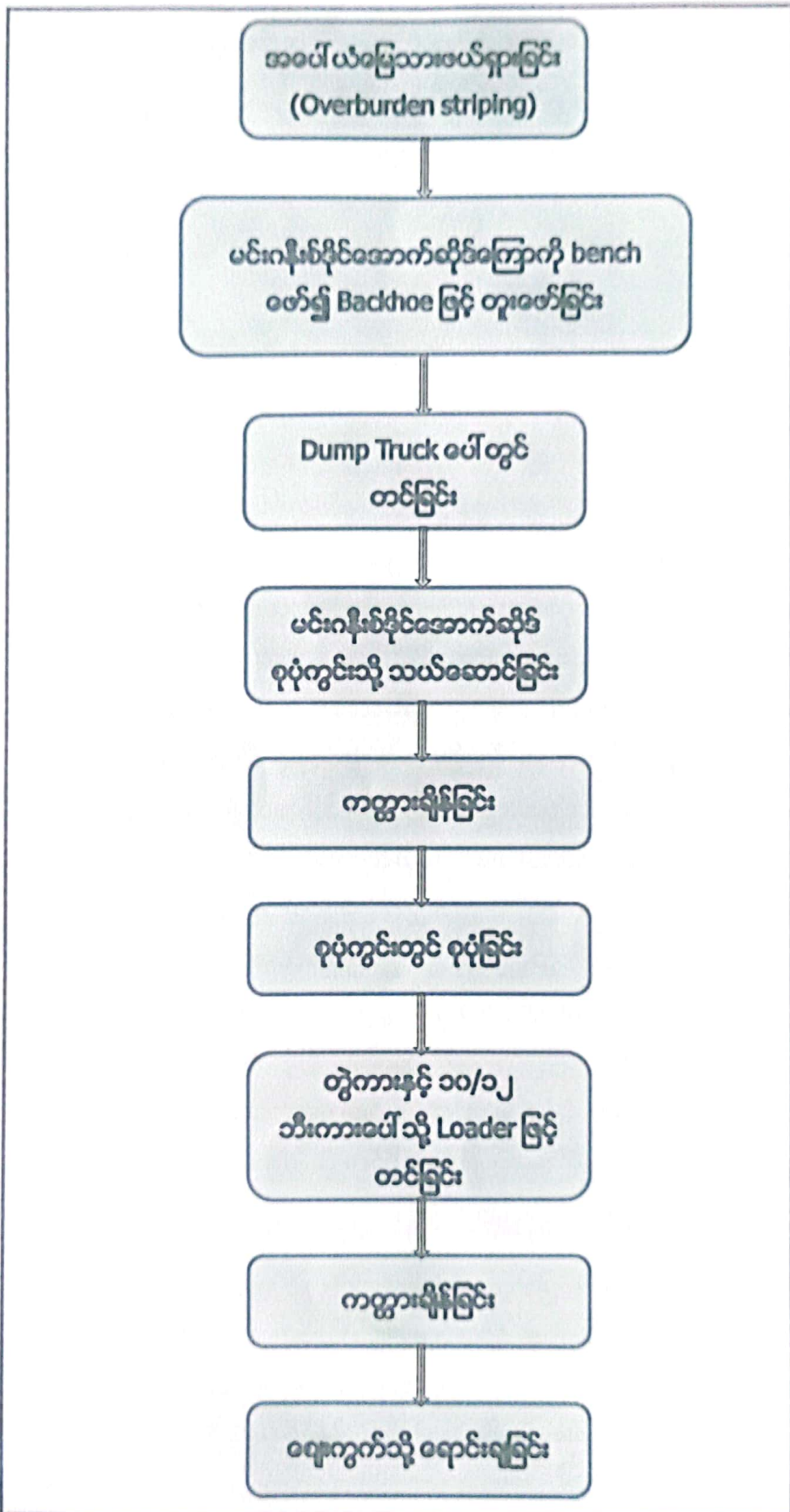



ကတိကဝတ်များ၊ စည်းကမ်းသတ်မှတ်ချက်များနှင့် အထွေထွေစည်းကမ်းချက်များ

ပတ်ဝန်းကျင်စီမံခန့်ခွဲမှုအစီအစဉ်အရ လိုက်နာဆောင်ရွက်ရမည့်ကတိကဝတ်များ

၆။ စီမံကိန်းအဆိုပြုသူသည် အမှတ် (၁) သတ္တုတွင်းလုပ်ငန်း၏ ၂၂-၂၂-၂၀၂၁ ရက်စွဲပါစာအမှတ်၊ ၉၅၄၁/၉၀၀/ထလရ-၁ (၁၆) / တဏ္ဍသိန်းသန်း/၂၀၂၁ ဖြင့်တင်ပြလာသည့် ကနဦးပတ်ဝန်းကျင် ဆန်းစစ်ခြင်းအစီရင်ခံစာတွင် ဖော်ပြထားသည့် အောက်ပါကတိကဝတ်များကို လိုက်နာဆောင်ရွက်ရမည်-

- (က) မူဝါဒ၊ ဥပဒေနှင့် လုပ်ထုံးလုပ်နည်း။ စီမံကိန်းအဆိုပြုသူသည် ပတ်ဝန်းကျင်ထိန်းသိမ်းရေးဥပဒေ၊ ပတ်ဝန်းကျင်ထိန်းသိမ်းရေး နည်းဥပဒေများ၊ ပတ်ဝန်းကျင်ထိခိုက်မှု ဆန်းစစ်ခြင်းဆိုင်ရာ လုပ်ထုံးလုပ်နည်း၊ အမျိုးသားပတ်ဝန်းကျင်ဆိုင်ရာ အရည်အသွေး (ထုတ်လွှတ်မှု) လမ်းညွှန်ချက်များနှင့် စီမံကိန်းနှင့်သက်ဆိုင်သည့် အခြားမူဝါဒ၊ ဥပဒေ၊ နည်းဥပဒေများကို လိုက်နာဆောင်ရွက်ရမည်။
- (ခ) စီမံကိန်းဆောင်ရွက်မည့်လုပ်ငန်းစဉ်။ မင်းဂနီးစ်ဒိုင်အောက်ဆိုဒ်ရှိသည့်နေရာ၏ အပေါ်ယံမြေဆီလွှာအား မင်းဂနီးစ်ဒိုင်အောက်ဆိုဒ်ပေါ်သည်အထိ Excavator ဖြင့် တူးဖော်ပါမည်။ ထွက်လာသောမြေစာများအား Dump Truck ဖြင့်သယ်ယူပြီး သတ်မှတ်ထားသော စွန့်ပစ်မြေစာထားရှိမည့် နေရာတွင်စုပုံပြီး အမြင့် (၃၀) ပေ ထက်မပိုစေရန် မျက်နှာပြင်အားဖြန့်၍ ညှိသွားမည်ဖြစ်ပါသည်။ အပေါ်ယံမြေသား ဖယ်ရှားခြင်းနှင့် မင်းဂနီးစ်အောက်ဆိုဒ် တူးဖော်ခြင်းလုပ်ငန်းများဆောင်ရွက်ရာတွင် Bench များကို အမြင့် (၁၀) ပေ၊ လျှောစောက် (Repose Angle) (၃၀) ဒီဂရီထား၍ Excavator ဖြင့် တူးဖော်မည်ဖြစ်၍ တူးဖော်ရာမှထွက်ရှိလာသော စွန့်ပစ်မြေစာနှင့် မင်းဂနီးစ်အောက်ဆိုဒ်များကို စွန့်ပစ်မြေစာစုပုံကွင်းနှင့် မင်းဂနီးစ်အောက်ဆိုဒ်စုပုံကွင်းသို့ Dump Truck ဖြင့် သယ်ယူစုပုံသွားမည်ဖြစ်ပါသည်။ မင်းဂနီးစ်အောက်ဆိုဒ် သတ္တုများကို လုပ်ကွက်အတွင်းရှိ စုပုံကွင်းတွင် စုပုံ၍ ၎င်းစုပုံကွင်းမှ ဖိဘီးကားဖြင့် သယ်ဆောင်၍ ဈေးကွက်သို့ တင်ပို့ရောင်းချသွားမည်ဖြစ်ပါသည်။
- (ဂ) လေထုအရည်အသွေးစီမံခန့်ခွဲမှု။ အောက်ပါအတိုင်း လိုက်နာဆောင်ရွက်ရမည်-
  - (၁) သယ်ယူပို့ဆောင်ရာတွင် အသုံးပြုသော မြေသားလမ်းများနှင့် မင်းဂနီးစ်ဒိုင်အောက်ဆိုဒ် အတင်အချပြုလုပ်သည့် စုပုံကွင်းအား နံနက် (၁) ကြိမ်၊ ညနေ (၁) ကြိမ် ရေဖျန်းရန်နှင့် ယာဉ်၊ ကားများအား ရေဆေးခြင်းနှင့် တစ်နာရီ (၁၀) မိုင်နှုန်း အတွင်း မောင်းနှင်စေခြင်းတို့ကို ပြုလုပ်ရန်၊



- (၂) လုပ်ငန်းဆောင်ရွက်ခြင်းမှ ထွက်ရှိလာသော မြေစာစုပုံသည့်နေရာနှင့် စုပုံကွင်းများအတွင်းတွင် ဝန်း/ ခြံ အကာအရံများ ထားရှိဆောင်ရွက်သွားရန်၊ စုပုံကွင်းပတ်လည်တွင် အမှုန်များပျံ့လွင့်မှုမရှိစေရန်အစီမံအစဉ်အတိုင်း ဇကာကွက်ဖြင့်ကာရံထားရန်နှင့် မန်းဂနီးစ်ဒိုင်အောက်ဆိုဒ် သယ်ဆောင်ရာတွင် မိုးကာစဖုံးအုပ်၍ သယ်ဆောင်ခြင်းတို့အား လုပ်ဆောင်ရန်၊
- (၃) လုပ်ကွက်အတွင်း မြေစာသယ်ယူသည့်လမ်းကြောင်းနှင့် စုပုံကွင်းတွင် အမှုန်အမွှား ထွက်ရှိမှုအား အမျိုးသားပတ်ဝန်းကျင်ဆိုင်ရာ အရည်အသွေး (ထုတ်လွှတ်မှု) လမ်းညွှန်ချက်အတိုင်းရှိစေရေး ဆောင်ရွက်ရန်။

(ဃ) ရေအရည်အသွေးစီမံခန့်ခွဲမှု။ အောက်ပါအတိုင်း လိုက်နာဆောင်ရွက်ရမည်-

- (၁) မြေပြင်ဟင်းလင်းဖွင့်တူးဖော်ရာမှ ထွက်ရှိလာမည့်စွန့်ပစ်ရေများအား စွန့်ပစ်ကန်အတွင်း ထုံးကျောက် (သို့) ထုံးထည့်၍ ရေ၏ pH ကို pH Meter ဖြင့် တိုင်းတာစစ်ဆေးပြီး (pH-6-9) အတွင်းရှိမှသာ စွန့်ထုတ်ရန်၊
- (၂) မြေအောက်စိမ့်ထွက်ရေများထွက်ရှိပါက အပတ်စဉ် ချဉ်ဖန်ဓာတ် (pH) တိုင်းတာစစ်ဆေးရန်၊ (၆) လ တစ်ကြိမ် အမျိုးသားပတ်ဝန်းကျင်ဆိုင်ရာ အရည်အသွေး (ထုတ်လွှတ်မှု) လမ်းညွှန်ချက်များ၊ စွန့်ထုတ်ရည်အရည်အသွေးပါ parameter များအား ဓာတ်ခွဲစမ်းသပ်ရန်၊
- (၃) လုပ်ကွက်နှင့် ရေသွားလမ်း၊ ချောင်း/ မြောင်းတို့ကြား ရေလွှဲမြောင်း၊ ရေနှုတ်မြောင်းစနစ် ( Drainage System ) များထားရှိရန်နှင့် လုပ်ငန်းမှ စွန့်ပစ်ပစ္စည်းများကို ရေသွားလမ်းကြောင်းများသို့ တိုက်ရိုက်စွန့်ပစ်မှုမရှိစေရန်၊
- (၄) မြေအောက်စိမ့်ထွက်ရေများ ထွက်ရှိပါက မြေအောက်ရေများအား အနည်ထိုင်ကန်၊ ရေစစ်ကန်များထားရှိ၍ အနည်ထိုင်စေပြီး အစားထိုးစိုက်ခင်းများအားရေလောင်းရန်နှင့် လုပ်ကွက်အတွင်းရှိ လမ်းများအား ရေဖျန်းရာတွင် အသုံးပြုရန်။

(င) မြေအရည်အသွေးစီမံခန့်ခွဲမှု။ အောက်ပါအတိုင်း လိုက်နာဆောင်ရွက်ရမည်-

- (၁) မင်းဂနီးစ်ဒိုင်အောက်ဆိုဒ်တူးဖော်ထုတ်လုပ်မှုမှ မြေဆီလွှာပျက်ဆီးမှု၊ သစ်တော/ ဝါးတောများ ဆုံးရှုံးမှုစသော မြေထုပတ်ဝန်းကျင်အပေါ်သက်ရောက်မှုများမှ လျော့နည်းသက်သာစေရေးအတွက်နှင့် လုပ်ငန်းဆောင်ရွက်မှုတွင် အနည်းဆုံးဧရိယာဖြစ်စေရေးအတွက် စိုက်ခင်းနှင့် ဒေသနှင့်ကိုက်ညီသော သစ်မျိုးကောင်းများကို စိုက်ပျိုးခြင်းတို့ကိုပြုလုပ်ရန်၊



- (၂) လုပ်ငန်းမှထွက်ရှိလာသော မြေစာစုပုံသည့်နေရာနှင့်စုပုံကွင်းများအတွင်းတွင် ဝန်း/ ခြံ အကာအရံ (Fencing and Green belts) များဆောင်ရွက် ထားရှိရန်၊
- (၃) မြေယာအသုံးပြုခြင်း မရှိသောနေရာများမှ သဘာဝပေါက်ပင်များအား ထိန်းသိမ်းခြင်း၊ အစားထိုးစိုက်ပျိုးခြင်း လုပ်ငန်းများဆောင်ရွက်ရန်။

(စ) ဆူညံသံစီမံခန့်ခွဲမှု။ အောက်ပါအတိုင်း လိုက်နာဆောင်ရွက်ရမည်-

- (၁) သယ်ယူပို့ဆောင်ရေးယာဉ်များနှင့် စက်ယန္တရားများအား အင်ဂျင်အမြဲကောင်း နေစေရေး ဆောင်ရွက်ရန်၊ စက်ယန္တရားများအသုံးပြုမှုကို နေ့အချိန်တွင်သာ ဆောင်ရွက်စေရန်နှင့် အသံထိန်းကိရိယာ တပ်ဆင်ထားသောစက်များကို အသုံးပြုရန်၊
- (၂) လုပ်ငန်းဆောင်ရွက်မှုအား အချိန်ကန့်သတ်ခြင်း၊ ဝန်ထမ်းလုပ်သားတို့အား စွမ်းရည်မြင့်အကာအကွယ်ပစ္စည်း (PPE) များတပ်ဆင်စေခြင်းတို့ကို ဆောင်ရွက်ရန်၊
- (၃) ဆူညံသံထွက်ရှိမှုအား အမျိုးသားပတ်ဝန်းကျင်ဆိုင်ရာ အရည်အသွေး (ထုတ်လွှတ်မှု) လမ်းညွှန်ချက်ပါ အသံဆူညံမှုအဆင့်အတွင်း ရောက်ရှိစေရေး ဆောင်ရွက်ရန်။

(ဆ) စွန့်ပစ်ပစ္စည်းစီမံခန့်ခွဲမှု။ အောက်ပါအတိုင်း လိုက်နာဆောင်ရွက်ရမည်-

- (၁) မင်းဂနီးစ်ဒိုင်အောက်ဆိုင် တူးဖော်ထုတ်လုပ်မှုမှ ထွက်ရှိလာမည့် စွန့်ပစ် မြေစာများအား မြေစာသယ်ယူပို့ဆောင်ရေးလမ်းနှင့် ကျင်းချိုင့်များတွင် မြေဖို့ခြင်းများ ဆောင်ရွက်ရန်၊
- (၂) စားဖိုဆောင်/ ရေချိုးကန်တို့မှထွက်ရှိသော စွန့်ပစ်ရေအား အလျား(၁၀)ပေ၊ အနံ (၅) ပေ၊ အနက် (၅) ပေကျင်းတူးပြီး စနစ်တကျ စွန့်ပစ်ရန်နှင့်လိုအပ် ပါက Treatment ပြုလုပ်၍ စွန့်ပစ်ရန်၊
- (၃) အပေါ်ယံမြေဆီလွှာနှင့် (မြေစာ + ကျောက်) များအား Waste Dumping Site များထားရှိ၍ သစ်သားဘောင်၊ ဝါးများဖြင့် တမံပြုလုပ်ထားသောမြေ ထိန်းနံရံပြုလုပ်ပြီး စုပုံထားရှိရန်၊ စွန့်ပစ်မြေစာပုံကို အမြင့် (၂၅-၃၀) ပေ၊ လျှောစောက် (၄၅°- ၆၀°) ထားရှိရန်နှင့် စွန့်ပစ်မြေစာအချို့အား လုပ်ကွက် အတွင်းနှင့် အခြားလိုအပ်သော နေရာများတွင်မြေဖို့ခြင်းများ ဆောင်ရွက် ရန်၊
- (၄) မိုးတွင်းကာလတွင် မိုးရေတိုက်စား၍ စွန့်ပစ်မြေစာပုံမှ နုန်းအနယ်အနှစ်များ ပျံ့နှံ့ပြီး မြေထုညစ်ညမ်းမှုမရှိစေရေးအတွက် စွန့်ပစ်မြေစာပုံပတ်လည်တွင်



ရေနုတ်မြောင်းများ တူးဖော်ရန်၊ စွန့်ပစ်မြေစာပုံအပေါ် မျက်နှာပြင်အား မြေညှိ၍ မြေသိပ်သည်းစေရန်အတွက် ပြုပြင်ထားရန်နှင့် ဘေးနံရံများအား လျှောစောက်ပုံပြုလုပ်၍ မြက်များစိုက်ပျိုးရန်။

(ဇ) ဇီဝမျိုးစုံမျိုးကွဲစီမံခန့်ခွဲမှု။ အောက်ပါအတိုင်း လိုက်နာဆောင်ရွက်ရမည်-

- (၁) လုပ်ငန်းဆောင်ရွက်စဉ်အတွင်း တောတောင်အခြေအနေအား ထိခိုက်မှု လျော့နည်းစေရေး အဆောက်အဦများဆောက်လုပ်ခြင်းအတွက် သစ်ပင် ခုတ်ခြင်း၊ ထင်းအဖြစ် အသုံးပြုခြင်းများမပြုလုပ်စေရေးတို့ကို ကြပ်မတ် ဆောင်ရွက်ရန်၊
- (၂) မင်းဂနီးစ်ဒိုင်အောက်ဆိုဒ်တူးဖော်ခြင်းအား မင်းဂနီးစ်ဒိုင်အောက်ဆိုဒ်ကြော ရှိသည့်နေရာတွင်သာကွက်၍ ဆောင်ရွက်သွားရန်နှင့် ဂေဟစနစ်ပျက်စီးမှု မရှိစေရေး ဆောင်ရွက်ရန်၊
- (၃) လုပ်ကွက်အနီးဝန်းကျင်ရှိ တောရိုင်းတိရစ္ဆာန်များအား ဖမ်းဆီးသတ်ဖြတ် စားသောက်ခြင်းများမပြုရန် သတိပေးဆိုင်းဘုတ်များထားရှိခြင်းနှင့် ဒေသခံ များအား ပညာပေးဆွေးနွေးမှုများပြုလုပ်ခြင်းတို့ကို ဆောင်ရွက်ရန်။

(ဈ) ကျန်းမာရေးနှင့် ဘေးအန္တရာယ်ကင်းရှင်းရေးအစီအစဉ်။ အောက်ပါအတိုင်း လိုက်နာ ဆောင်ရွက်ရမည်-

- (၁) စားဖိုဆောင်တွင် အစားအသောက်များအား ယင်မနားစေရန် စနစ်တကျ ဖုံးအုပ်ထားခြင်း၊ ယင်လုံရေလောင်းအိမ်သာများ ဆောက်လုပ်စေပြီး စနစ် တကျအညစ်အကြေး စွန့်ပစ်စေခြင်း၊ အမှိုက်နှင့် စားကြွင်းစားကျန်များအား အလျား (၁၀) ပေ၊ အနံ (၅) ပေ၊ အနက် (၅) ပေရှိ စွန့်ပစ်ကန်တူး၍ စွန့်ပစ် စေခြင်းတို့ကို ဆောင်ရွက်ရန်၊
- (၂) ဝန်ထမ်းလုပ်သားများအား ဆေးစိမ်ခြင်ထောင်ဖြင့် အိပ်စေခြင်း၊ လူနေ အဆောက်အဦများ အနီးဝန်းကျင်ရှိ ခြံပုတ်၊ မြက်ပင်များရှင်းလင်း၍ ခြင် ဆေးဖျန်းခြင်း၊ ငှက်ဖျားနှင့်အသည်းရောင်အသည်းဝါရောဂါ ကာကွယ်ဆေး များတိုက်ကျွေးခြင်း၊ ကာကွယ်ဆေးထိုးနှံခြင်းတို့ကို ဆောင်ရွက်ရန်၊
- (၃) ဝန်ထမ်းနှင့်လုပ်သားများအား ရေကို ကျိုချက်သောက်ရန်၊ သောက်ရေသန့် သောက်ရန်နှင့် ရောဂါဖြစ်ပွားပါက တာချီလိတ်မြို့နယ် ပြည်သူ့ဆေးရုံနှင့် ဆက်သွယ်ဆောင်ရွက်ရန်၊
- (၄) လုပ်သားဝန်ထမ်းများအား ဘေးအန္တရာယ်ကင်းရှင်းစေရေးအတွက် လုပ်ငန်း ခွင်ကာကွယ်ရေးပစ္စည်း (PPE) များဝတ်ဆင်စေ၍ လုပ်ငန်းခွင်သို့ဝင်ရောက် စေရန်၊ လုပ်ငန်းခွင်ကျွမ်းကျင်မှုရှိစေရေးအတွက် ကျွမ်းကျင်ပညာရှင်များမှ



လေ့ကျင့်သင်ကြားပေးရန်၊ သက်ဆိုင်ရာဌာနများနှင့် ပူးပေါင်း၍ လေ့ကျင့်သင်ကြားမည့် အစီအစဉ်များဆောင်ရွက်ရန်၊

- (၅) Safety First အရ သတ်မှတ်ဝတ်စုံဝတ်ဆင်ရန်၊ လုပ်ငန်းခွင်အတွင်း အန္တရာယ်ကင်းရှင်းစေရေးအတွက် သတိပေးဆိုင်းဘုတ်များတပ်ဆင်ရန်၊ အရေးပေါ်ကယ်ဆယ်ရေး အဖွဲ့များ ဖွဲ့စည်းထားရှိပြီး ရေ၊ ရိက္ခာ၊ ဆေးဝါးနှင့် ရှေးဦးသူနာပြု ဆေးသေတ္တာထားရှိရန်၊ လုံလောက်သောလေ့ကျင့်မှုများနှင့် အခါအားလျော်စွာ မွမ်းမံလေ့ကျင့်ပေးသည့် အစီအစဉ်များဆောင်ရွက်ရန်၊
- (၆) မီးဘေးအန္တရာယ်ကာကွယ်ရေးအတွက် စီမံချက်ရေးဆွဲရန်၊ မီးသတ်တပ်ဖွဲ့ ဖွဲ့စည်းရန်၊ မီးတားလမ်းဖောက်လုပ်ရန်၊ မီးချိတ်၊ မီးကပ်နှင့် မီးသတ်ဆေးဘူးများ လုံလောက်စွာ ထားရှိရန်နှင့် မီးသတ်ရေကန်တို့ထားရှိရန်။

(ည) အရေးပေါ်အခြေအနေတုံ့ပြန်ရေးအစီအစဉ်။ အောက်ပါအတိုင်း လိုက်နာဆောင်ရွက်ရမည်-

- (၁) တာချီလိတ်မြို့နယ် လူမှုဝန်ထမ်းကယ်ဆယ်ရေးနှင့် ပြန်လည်နေရာချထားရေး ဦးစီးဌာနနှင့် ညှိနှိုင်းတင်ပြ၍ လုပ်ကွက်မန်နေဂျာ၊ လုပ်သားခေါင်းဆောင်နှင့် လုပ်သားတို့အား အရေးပေါ်ကယ်ဆယ်ရေးဆိုင်ရာ ရက်တိုသင်တန်းများပေးရန်၊
- (၂) တာချီလိတ်မြို့နယ် ကြက်ခြေနီအဖွဲ့နှင့် ဆက်သွယ်၍ ရှေးဦးသူနာပြုစု သင်တန်းပေးခြင်းနှင့် ဇာတ်တိုက်ခြင်းများ ပြုလုပ်ရန်၊
- (၃) တာချီလိတ်မြို့နယ် မီးသတ်ဦးစီးဌာန၏ အကူအညီရယူ၍ မီးသတ်ဆေးဘူး အသုံးပြုနည်း၊ နမူနာပြုမိမိခြမ်းသတ်နည်းသရုပ်ပြပွဲပြုလုပ်၍ လက်တွေ့သင်ကြားခြင်းနှင့်ဇာတ်တိုက်ခြင်းများ ပြုလုပ်ရန်။

(ဋ) စောင့်ကြပ်ကြည့်ရှုမည့်အစီအစဉ်။ အောက်ပါအတိုင်း လိုက်နာဆောင်ရွက်ရမည်-

- (၁) မြေထုအရည်အသွေးအား စွန့်ပစ်မြေစာစုပုံသည့်နေရာနှင့် အနီးဝန်းကျင်ရှိ လယ်ယာ မြေနေရာတို့တွင် As, Pb, Hg, Cd, Mo, Cr, Cu, Zn, pH တို့အား (၁) နှစ်လျှင် နှစ်ကြိမ်တိုင်းတာစစ်ဆေးရန်၊
- (၂) မြေပေါ်/ မြေအောက်ရေအရည်အသွေးအတွက် လုပ်ကွက်အနီးဝန်းကျင်ရှိ ရေမြောင်းများ၊ အနီးဆုံးချောင်းများသို့ စီးဆင်းသည့်နေရာတွင် pH, Fe, Total Suspended , Soil, Total Solid, As, Pb, Cu, Zn တို့အား (၁) နှစ်လျှင် နှစ်ကြိမ်တိုင်းတာ စစ်ဆေးရန်၊



- (၃) လေအရည်အသွေးအား လုပ်ကွက်ဧရိယာအတွင်းနှင့်ဖုန်မှုန့်များ ထွက်ရှိသည့် နေရာများတွင် NO<sub>2</sub>, PM<sub>10</sub>, PM<sub>2.5</sub>, SO<sub>2</sub>, CO, NO တို့အား (၆) လလျှင် တစ်ကြိမ် တိုင်းတာစစ်ဆေးရန်၊
- (၄) ဆူညံသံအရည်အသွေးအား လုပ်ကွက်ဧရိယာအတွင်းနှင့် အနီးဝန်းကျင်ရှိ ကျေးရွာများ တွင် (၆) လလျှင် တစ်ကြိမ်တိုင်းတာစစ်ဆေးရန်၊
- (၅) စွန့်ပစ်ပစ္စည်းအား လုပ်ကွက်အတွင်းရှိ စွန့်ပစ်ကန်၊ စက်ဆီ ချောဆီများ ထွက်ရှိသည့်နေရာတွင် pH, Zn, Cd, Fe, Suspended Solid, Pb, As, Cu, Hg တို့အား အပတ်စဉ်တိုင်းတာစစ်ဆေးရန်။

(၄) တာဝန်ယူဆောင်ရွက်မည့်အဖွဲ့အစည်းများ။ ပတ်ဝန်းကျင်စီမံခန့်ခွဲမှုအစီအစဉ်၊ စောင့်ကြပ်ကြည့်ရှုခြင်းအစီအစဉ်နှင့် မိုင်းပိတ်သိမ်းခြင်းအစီအစဉ်အတွက်တာဝန်ယူ ဆောင်ရွက်မည့်အဖွဲ့အစည်းတို့အား အစီရင်ခံစာဥပေဒ်ပြထားသည့်အတိုင်းဖွဲ့စည်း ဆောင်ရွက်ရမည်။

(၃) အများပြည်သူနှင့် တိုင်ပင်ဆွေးနွေးခြင်း။ အများပြည်သူနှင့်တိုင်ပင် ဆွေးနွေး ခြင်းနှင့်စပ်လျဉ်း၍ စီမံကိန်းအဆို ပြုသူအနေဖြင့် CSR လုပ်ငန်းများအတွက် ရန်ပုံငွေကျပ် သိန်း (၂၀၀) ခန့် လျာထားသုံးစွဲရမည်။

(ဗ) လျာထားအသုံးစရိတ်။ ပတ်ဝန်းကျင်စီမံခန့်ခွဲမှုအစီအစဉ်အတွက် အသုံးပြုမည့် လျာထားအသုံးစရိတ်အား အောက်ပါကတိကဝတ်အတိုင်း ဆောင်ရွက်ရန်နှင့် လုံလောက်မှုမရှိပါက ထပ်မံဖြည့်တင်းဆောင်ရွက်ရမည်-

- (၁) စောင့်ကြပ်ကြည့်ရှုမှုအစီအစဉ်အတွက် ရန်ပုံငွေ ကျပ် သိန်း(၂၀၀) လျာထား သုံးစွဲရန်၊
- (၂) ထိခိုက်မှုနှင့်လျော့ပါးစေရေး ဆောင်ရွက်မည့်အစီအစဉ်အတွက် ရန်ပုံငွေ ကျပ်သိန်း (၆၀) လျာထားသုံးစွဲရန်၊
- (၃) ဘေးအန္တရာယ်ကာကွယ်ရေးအစီအစဉ်အတွက် ရန်ပုံငွေကျပ် သိန်း (၅၀) လျာထားသုံးစွဲရန်၊
- (၄) စီမံကိန်းအဆိုပြုသူမှ CSR လုပ်ငန်းများအတွက် ရန်ပုံငွေကျပ် သိန်း (၂၀၀) လျာထားသုံးစွဲရန်၊
- (၅) အများပြည်သူနှင့်တိုင်ပင်ဆွေးနွေးခြင်းအစီအစဉ်အတွက် ရန်ပုံငွေကျပ် (၅) သိန်းလျာထားသုံးစွဲရန်၊
- (၆) မိုင်းပိတ်သိမ်းခြင်းလုပ်ငန်းများ ဆောင်ရွက်ရန်အတွက် ကုမ္ပဏီမှ ရန်ပုံငွေ ကျပ်သိန်း (၇၀) ခန့်လျာထားသုံးစွဲရန်။



(က) လုပ်ငန်းပိတ်သိမ်းခြင်းစီမံခန့်ခွဲမှုအစီအစဉ်။ အောက်ပါအတိုင်း လိုက်နာဆောင်ရွက်ရမည်-

- (၁) လုပ်ငန်းစတင်ချိန်မှစ၍ အပေါ်ယံမြေဆီလွှာနှင့် (မြေစာ+ကျောက်) များအား စုပုံကွင်းတွင် စနစ်တကျစုပုံ၍ တူးဖော်ထားသော ဟင်းလင်းဖွင့်ဧရိယာ တစ်ခုလုံးကို ဖြည့်သွင်းပြုပြင်ပေးရန်နှင့် ယာယီဖောက်လုပ်ထားသော လမ်းများအား ပြန်လည်ပြုပြင်ပေးခြင်း၊ မြေဖို့ခြင်းများ ပြုလုပ်ရန်၊
- (၂) မြေသားပြိုကျနိုင်သောနံရံများ၊ တောင်စောင်းများရှိနေပါက သစ်ပင်များ စိုက်ပျိုး၍ မြေထိန်းခြင်းပြုလုပ်ရန်နှင့် လိုအပ်လာပါက Retaining Wall များ ပြုလုပ်ရန်၊
- (၃) တူးဖော်ထားသည့်ကျင်းများ၊ ချိုင့်များအားမြေဖို့ခြင်း၊ မြေညှိ၍ အပေါ်ယံ မြေဆီလွှာများဖုံးအုပ်ပြီး ဒေသနှင့်ကိုက်ညီသော အပင် (၂၅၀၀) ခန့် ပြန်လည် စိုက်ပျိုးရန်၊
- (၄) မိုင်းပိတ်သိမ်းချိန်တွင် ဆောက်လုပ်ထားသော အဆောက်အဦများအား ဖျက်သိမ်းသယ်ယူခြင်း၊ ယာဉ်စက်ယန္တရားများအား အခြားစီမံကိန်းသို့ ပြောင်းရွှေ့ခြင်း၊ လူ့အသုံးအဆောင်ပစ္စည်း၊ စွန့်ပစ်ပစ္စည်းများအား တွင်းတူး၍ မြေမြှုပ်ခြင်းများ ပြုလုပ်ဆောင်ရွက်၍ သစ်ပင်များပြန်လည် စိုက်ပျိုးရန်၊
- (၅) လုပ်ငန်းပြီးဆုံးချိန်တွင် ဖြစ်ပေါ်ခဲ့သည့် Impact များကို ဓာတ်ခွဲစစ်ဆေး၍ Back-ground value နှင့်တိုက်ဆိုင်စစ်ဆေးပြုပြင်ပြီး စောင့်ကြည့်ကာလ အထိ Treat-ment ပြုလုပ်ရန်နှင့် Neutralization များပြုလုပ်၍ ပြုပြင်ပေး ရန်၊
- (၆) သစ်ပင်များပြန်လည်စိုက်ပျိုးရာတွင် အပင်ပေါက်မှ သစ်ပင်များကြီးထွား သည်အထိ စောင့်ကြပ်ကြည့်ရှုရန်၊ ပြုစုပျိုးထောင်ခြင်းလုပ်ငန်းများကို စီမံ ချက်ရေးဆွဲ၍ စီစဉ်ဆောင်ရွက်ရန်၊
- (၇) မိုင်းပိတ်သိမ်းခြင်းအစီအစဉ် အသေးစိတ်အား မိုင်းမပိတ်သိမ်းမီ (၁) နှစ် အလိုတွင် ဝန်ကြီးဌာနသို့ တင်ပြအတည်ပြုချက်ရယူ၍ ဆောင်ရွက်ရန်။

ပတ်ဝန်းကျင်နှင့် လူမှုရေးစီမံခန့်ခွဲမှုဆိုင်ရာ လိုက်နာဆောင်ရွက်ရမည့်စည်းကမ်းချက်များ

၇။ စီမံကိန်းအဆိုပြုသူသည် အထက်အပိုဒ် (၆)တွင် ဖော်ပြထားသော ကနဦးပတ်ဝန်းကျင် ဆန်းစစ်ခြင်း အစီရင်ခံစာအရ အကောင်အထည်ဖော် ဆောင်ရွက်ရမည့် ကတိကဝတ်များအပြင် တစ်ဖက်ဖော်ပြပါ စည်းကမ်းချက်များ၊ သတ်မှတ်ချက်များကိုလည်း အပြည့်အဝ လိုက်နာ ဆောင်ရွက်ရမည်-



(က) မူဝါဒ၊ ဥပဒေ၊ မဟာဗျူဟာနှင့် ပင်မလုပ်ငန်းအစီအစဉ်ပါ စည်းကမ်းချက်များ။ အမျိုးသားပတ်ဝန်းကျင်ရေးရာ မူဝါဒ၊ မြန်မာနိုင်ငံရာသီဥတုပြောင်းလဲမှုဆိုင်ရာ မူဝါဒ၊ မြန်မာနိုင်ငံ ရာသီဥတုပြောင်းလဲမှုဆိုင်ရာမဟာဗျူဟာ၊ မြန်မာနိုင်ငံ ရာသီဥတုပြောင်းလဲမှုဆိုင်ရာ ပင်မလုပ်ငန်းစဉ်၊ မြန်မာနိုင်ငံအမျိုးသားအဆင့် စွန့်ပစ်ပစ္စည်းစီမံခန့်ခွဲမှု မဟာဗျူဟာ နှင့် ပင်မလုပ်ငန်းအစီအစဉ်တို့နှင့် စပ်လျဉ်း၍ အောက်ပါအတိုင်း လိုက်နာဆောင်ရွက်ရမည်-

- (၁) စီမံကိန်းဆောင်ရွက်ခြင်းကြောင့် ပတ်ဝန်းကျင်ကို ခြိမ်းခြောက်နေသည့် ပြုမူလုပ်ဆောင်ချက်များကို ရှောင်ရှားခြင်း၊ တားမြစ်ခြင်းနှင့် ထိန်းချုပ်ခြင်းဖြင့် ပတ်ဝန်းကျင်ပျက်စီးမှုများ မဖြစ်မီ ကာကွယ်တားဆီးရန် သို့မဟုတ် အနည်းဆုံးဖြစ်စေရန် ကြိုတင်ပြင်ဆင် ဆောင်ရွက်ထားရန်၊
- (၂) ရာသီဥတုပြောင်းလဲမှု လျော့ချရေးနှင့် လိုက်လျောညီထွေဖြစ်စေရေးအတွက် ရေရှည်တည်တံ့သော သဘာဝသယံဇာတ စီမံအုပ်ချုပ်ခြင်း၊ ဇီဝမျိုးစုံမျိုးကွဲများနှင့် သဘာဝဂေဟစနစ်များကို ထိန်းသိမ်းကာကွယ်ခြင်းနှင့် ပြန်လည်ပြုစုပျိုးထောင်ခြင်းတို့ကို မြှင့်တင်ဆောင်ရွက်ရန်၊
- (၃) လတ်တလောနှင့် ရေရှည်တွင် ဖြစ်ပေါ်လာနိုင်သည့် ရာသီဥတုပြောင်းလဲမှု၏ သက်ရောက်မှုများမှ ကြိုတင်ကာကွယ်ရေး၊ ပြန်လည်ထူထောင်ရေးနှင့် လူမှုကာကွယ်စောင့်ရှောက်ရေးတို့ကို ခိုင်မာအားကောင်းစေမည့် လုပ်ငန်းစဉ်များ ဆောင်ရွက်ထားရှိရန်၊
- (၄) ရာသီဥတုကြောင့် ဖြစ်ပေါ်လာနိုင်မည့် ဘေးအန္တရာယ်များအတွက် ကြိုတင်ပြင်ဆင်ရန်နှင့် ပြန်လည်ထူထောင်လာနိုင်စေရန် အရင်းအမြစ်များ စုစည်းခြင်းနှင့် ခွဲဝေသုံးစွဲခြင်းတို့ဖြင့် ဘဏ္ဍာရေး လုပ်ငန်းလည်ပတ်မှုကို မြှင့်တင်ပေးနိုင်ရေးအတွက်အရပ်ဘက်လူ့အဖွဲ့အစည်းများနှင့် ပေါင်းစပ်ဆောင်ရွက်ရန်၊

(၅) စွန့်ပစ်ပစ္စည်းစီမံခန့်ခွဲမှုနှင့်စပ်လျဉ်း၍ အောက်ပါအတိုင်း ဆောင်ရွက်ရန်-

(ကက) အဆိုပြုစီမံကိန်းဆောင်ရွက်ခြင်းမှ ထွက်ရှိလာမည့် စွန့်ပစ်မြေစာများကြောင့် ရေစီးရေလာပိတ်ဆို့မှု၊ နုန်းအနည်ကျမှုနှင့် ရေကြီးရေလျှံမှုမဖြစ်စေရန်၊ စွန့်ပစ်မြေစာများကို မြစ်၊ ချောင်း၊ မြောင်းများမှ အနည်းဆုံးပေ (၃၀၀) အကွာတွင် မြေစာပုံကွင်း ပြုလုပ်၍ စနစ်တကျစွန့်ပစ်ရန်နှင့် ရေစီးရေလာပိတ်ဆို့မှုမရှိစေရေး ရှင်းလင်းခြင်းများ ဆောင်ရွက်ရန်။





- (ခခ) စီမံကိန်းမှထွက်ရှိလာမည့် စွန့်ပစ်မြေစာများ၊ ဓာတုစွန့်ပစ်ပစ္စည်း၊ လုပ်ငန်းဆောင်ရွက်ရာတွင် အသုံးပြုသော အင်ဂျင်စက်နှင့် သယ်ပို့ယာဉ်များမှ ထွက်ရှိသည့် စက်သုံးဆီ၊ ချောဆီ၊ အင်ဂျင်ပိုင်းများအားယိုဖိတ်မှုနည်းစေရန်နှင့် ပတ်ဝန်းကျင်ထိခိုက်မှုမရှိစေရန် စနစ်တကျအလေအလွင့်အနည်းဆုံးဖြစ်အောင် သုံးစွဲရန်နှင့် မြေပေါ်၌ စွန့်ပစ်ခြင်းမပြုရန်၊
- (ဂဂ) စွန့်ပစ်အမှိုက်များအား လေဟာပြင်မီးရှို့ခြင်းများ မပြုလုပ်ဘဲ ပတ်ဝန်းကျင်ထိခိုက်စေသော နည်းလမ်းဖြင့် စနစ်တကျစွန့်ပစ်ရန်နှင့်အခြားစွန့်ပစ်ပစ္စည်းများအား အမှိုက်အမျိုးအစားများခွဲ၍ စနစ်တကျစွန့်ပစ်ရန်၊
- (ဃဃ) မိုးရာသီမိုးရွာသွန်းစဉ် စွန့်ပစ်မြေစာပုံမှ မြေတိုက်စား၍ နုန်းအနည်အနှစ်များ အနီးပတ်ဝန်းကျင်သို့ ရေစီးကြောင်းနှင့်အတူ မျောပါခြင်းမရှိစေရန်အတွက် လုံလောက်သောနုန်းဖမ်းကန်များ အဆင့်ဆင့်ထားရှိဆောင်ရွက်ရန်၊
- (ငင) စုပုံထားသော အပေါ်ယံမြေဆီလွှာများကို မိုးရေနှင့်အတူ မျောပါမှုမရှိစေရန် မြေထိန်းနံရံ (Retaining Wall) တည်ဆောက်ခြင်းနှင့် မိုးကာများဖုံးအုပ်ခြင်းတို့ကို ပြုလုပ်ပေးရန်၊
- (စစ) စီမံကိန်းမှထွက်ရှိသော စွန့်ပစ်ပစ္စည်းနှင့် ဘေးအန္တရာယ်ရှိ စွန့်ပစ်ပစ္စည်းများအားစီမံဆောင်ရွက်ထားရှိမှုကို စောင့်ကြပ်ကြည့်ရှုစစ်ဆေးနိုင်ရေးအတွက်စွန့်ပစ်ပစ္စည်းဆိုင်ရာ မှတ်တမ်းပုံစံထားရှိဆောင်ရွက်ရန်နှင့် ထွက်ရှိလာသော စွန့်ပစ်ပစ္စည်းများအတွက် ပတ်ဝန်းကျင်နှင့် သဟဇာတဖြစ်စေသော စီမံခန့်ခွဲမှုစနစ်ကို တိုးမြှင့်ဆောင်ရွက်ရန်။

(ခ) စံချိန်စံညွှန်းစည်းကမ်းချက်များ။ စံချိန်စံညွှန်းစည်းကမ်းချက်များနှင့် စပ်လျဉ်း၍ အောက်ပါအတိုင်း လိုက်နာဆောင်ရွက်ရမည်-

- (၁) လေအရည်အသွေး၊ ဆူညံသံ၊ အလုပ်စခန်းများ၊ မိလ္လာစနစ်များ၊ အိမ်တွင်းရေဆိုးများနှင့် စပ်လျဉ်း၍ အမျိုးသားပတ်ဝန်းကျင်ဆိုင်ရာ အရည်အသွေး (ထုတ်လွှတ်မှု) လမ်းညွှန်ချက်၊ အထွေထွေလမ်းညွှန်ချက်ပါ သတ်မှတ်ချက်နှင့်အညီ လိုက်နာဆောင်ရွက်ရန်၊



- (၂) ဆူညံသံအတွက် စီမံကိန်း ဧရိယာပြင်ပရှိ အနီးဆုံးလက်ခံသည့် နေရာတွင် အခြေခံအဆင့်မှ အများဆုံးမြင့်တက်မှု ၃ dBA ထက် မကျော်လွန်စေရေး လိုက်နာဆောင်ရွက်ရန်နှင့် မည်သည့်ဖောက်ခွဲမှုတွင်မဆို (120) dB Linear ထက်မကျော်လွန်စေရန်၊ မြေတုန်ခါမှုအတွက် 5mm/s (Peak Particle Velocity- ppv) ထက်မကျော်လွန်စေရန်နှင့်ဖောက်ခွဲခြင်းကို နေ့အလင်းရောင် ရှိသည့် အချိန်တွင်သာပြုလုပ်ရန်၊
  - (၃) စွန့်ထုတ်အရည်အသွေးနှင့် စပ်လျဉ်း၍ အမျိုးသားပတ်ဝန်းကျင်ဆိုင်ရာ အရည်အသွေး (ထုတ်လွှတ်မှု) လမ်းညွှန်ချက် အပိုဒ် ၂.၇.၂ ပါ Parameter များ တိုင်းတာ၍ သတ်မှတ်ချက်နှင့်အညီ သန့်စင်ပြီးမှ စွန့်ထုတ်ရန်၊
  - (၄) စီမံကိန်းနှင့် အခြားသက်ဆိုင်ရာ မူဝါဒ၊ ဥပဒေနှင့် သတ်မှတ်ချက်များကို လိုက်နာဆောင်ရွက်ရန်။
- (ဂ) ဇီဝမျိုးစုံမျိုးကွဲစီမံခန့်ခွဲရေးဆိုင်ရာစည်းကမ်းချက်များ။ ဇီဝမျိုးစုံမျိုးကွဲများစီမံခန့်ခွဲ ရေးဆိုင်ရာ စည်းကမ်းချက်များနှင့်စပ်လျဉ်း၍ အလုပ်သမားများမှ တောရိုင်း တိရိစ္ဆာန်များအား ဖမ်းဆီးခြင်း၊ ဝယ်ယူခြင်း၊ တရားမဝင်သစ်ခုတ်ခြင်းများ မရှိစေ ရေး ကြပ်မတ်ဆောင်ရွက်ရမည်။
- (ဃ) ကျန်းမာရေးနှင့်လုပ်ငန်းခွင်ဘေးအန္တရာယ်ကင်းရှင်းရေးဆိုင်ရာ စည်းကမ်းချက်များ။ ကျန်းမာရေးနှင့် လုပ်ငန်းခွင်ဘေးအန္တရာယ် ကင်းရှင်းရေးဆိုင်ရာ စည်းကမ်းချက် များနှင့်စပ်လျဉ်း၍ အောက်ပါအတိုင်း လိုက်နာဆောင်ရွက်ရမည်-
- (၁) ကျန်းမာရေးနှင့် လုပ်ငန်းခွင်ဘေးအန္တရာယ် ကင်းရှင်းစေရေးအတွက် မြန်မာ့ သတ္တုတွင်း ဥပဒေပုဒ်မ ၁၃၊ မြန်မာ့သတ္တုတွင်းနည်းဥပဒေများ၊ နည်းဥပဒေ ၁၄၇ (ဃ)၊ ၁၇၀ (ဂ)၊ ၁၇၄၊ ၁၇၆၊ ၁၇၇၊ ၁၇၈၊ ၁၈၀၊ ၁၈၁၊ ၁၈၄ (ခ) တို့နှင့် အညီလိုက်နာဆောင်ရွက်ရန်၊
  - (၂) စီမံကိန်းလုပ်ငန်းကြောင့် ထိခိုက်ခံစားရမည့် ဒေသခံများအတွက် ပညာရေး၊ ကျန်းမာရေးစောင့်ရှောက်မှု၊ အခြေခံအဆောက်အအုံ ဖွံ့ဖြိုးတိုးတက်ရေး၊ အလုပ်အကိုင်ခန့်ထားခြင်း၊ ရေရှည်လူမှုစီးပွားရေးဖွံ့ဖြိုးတိုးတက်စေရေး တို့ကို ဆောင်ရွက်ပေးရန်နှင့်ဝန်ထမ်းများ၏ ကျန်းမာရေးနှင့်ဘေးအန္တရာယ် ကင်း ရှင်းရေးတို့ကိုဆောင်ရွက်ရန်၊
  - (၃) ယမ်းဖောက်ခွဲသည့်အချိန်တွင် မိုင်းလုပ်သားများ အကြားအာရုံထိခိုက်မှု မရှိ စေရေးအတွက် မိုင်းလုပ်သားများအား (Personal Protective Equipment- PPE) ထောက်ပံ့ပေးရန်။



(င) သတ္တုတွင်းလုပ်ငန်းများအတွက် ရေရယူသုံးစွဲခြင်းဆိုင်ရာစည်းကမ်းချက်များ။  
သတ္တုတွင်းလုပ်ငန်းများအတွက် ရေရယူသုံးစွဲခြင်းနှင့်စပ်လျဉ်း၍ မြန်မာ့သတ္တုတွင်း  
ဥပဒေပုဒ်မ ၁၆၊ မြန်မာ့သတ္တုတွင်း နည်းဥပဒေများ၊ နည်းဥပဒေ ၁၅၂၊ ၁၅၃၊ ၁၅၄ ပါ  
သတ်မှတ်ချက်များကိုအလေးထားလိုက်နာဆောင်ရွက်ရမည်။

(စ) ဒေသခံများနှင့် တိုင်ပင်ဆွေးနွေးခြင်းဆိုင်ရာ စည်းကမ်းချက်များ။ စီမံကိန်းအဆိုပြု  
သူသည် ဒေသခံများနှင့် တိုင်ပင်ဆွေးနွေးရေးလုပ်ငန်းစဉ်များနှင့် စပ်လျဉ်း၍  
အောက်ပါအချက်များကို လိုက်နာဆောင်ရွက်ရမည်-

- (၁) ဖောက်ခွဲခြင်းလုပ်ငန်းများအပါအဝင် တည်ဆောက်ရေး လုပ်ငန်းများနှင့် ဆောင်ရွက်မည့်လုပ်ငန်းများကို ဒေသခံပြည်သူများသို့ ကြိုတင်အသိပေးရန်၊
- (၂) တည်ဆောက်ရေးကာလအတွင်း ယာဉ်သွားလာမှု လမ်းကြောင်းများ၊ ယာဉ် သွားလာမှုကြောင့်ဖြစ်နိုင်သော အနှောက်အယှက်များ၊ ပတ်ဝန်းကျင်သာယာ မှုအပေါ် ထိခိုက်မှုများနှင့်စပ်လျဉ်း၍ သက်ဆိုင်ရာဒေသခံများသို့ ကြိုတင် အသိပေးရန်၊
- (၃) ဒေသခံပြည်သူများနှင့် တိုင်ပင်ဆွေးနွေးခြင်း၊ ပူးပေါင်းပါဝင်စေခြင်း၊ နစ်နာမှု ဖြေရှင်းရေးလုပ်ငန်းစဉ်များကို လုပ်ငန်းဆောင်ရွက်နေစဉ်အတွင်း အကောင် အထည်ဖော်ဆောင်ရွက်သွားရန်။

(ဆ) လုပ်ငန်းပိတ်သိမ်းခြင်းဆိုင်ရာစည်းကမ်းချက်များ။ လုပ်ငန်းပိတ်သိမ်းခြင်းနှင့်စပ်လျဉ်း  
၍အောက်ပါအတိုင်း လိုက်နာဆောင်ရွက်ရမည်-

- (၁) မိုင်းပိတ်သိမ်းခြင်းလုပ်ငန်းများကို ကနဦးပတ်ဝန်းကျင်ဆန်းစစ်ခြင်းအစီရင် ခံစာတွင် ဖော်ပြထားသည့် သတ္တုတွင်းပိတ်သိမ်းရာ၌ ဆောင်ရွက်မည့် လုပ်ငန်းစဉ်များအတိုင်း လုပ်ငန်းစတင်ဆောင်ရွက်စဉ်ကပင် ကြိုတင်စီစဉ် ထားရှိလိုက်နာဆောင်ရွက်ရန်နှင့် စီမံကိန်းအဆိုပြုသူသည် မြန်မာ့သတ္တုတွင်း နည်းဥပဒေများ၊ နည်းဥပဒေ (၁၈၆) နည်းဥပဒေခွဲ (ဃ) ပါပြဋ္ဌာန်းချက်နှင့် အညီ ပိတ်သိမ်းရန်စီစဉ်ထားသည့် အချိန်မတိုင်မီ (၁) နှစ်ထက် နောက်မကျ စေဘဲ အပြီးသတ် ပိတ်သိမ်းခြင်းအစီအစဉ်ကို တင်ပြရန်၊
- (၂) စီမံကိန်းကြောင့် ပျက်စီးသွားသည့်နေရာများတွင် ဒေသနှင့်ကိုက်ညီသည့် သစ်ပင်များ ပြန်လည်စိုက်ပျိုးရန်နှင့် စိုက်ပျိုးမည့်နေရာ၊ ဧကအကျယ်အဝန်း အားစောင့်ကြပ်ကြည့်ရှုမည့်အစီရင်ခံစာတွင် ထည့်သွင်းဖော်ပြရန်နှင့် ရှင်သန် ကြီးထွားသည်အထိ တာဝန်ယူကြီးကြပ်ဆောင်ရွက်ရန်၊
- (၃) ခွင့်ပြုလုပ်ကွက်အတွင်း၌ ဆက်လက်တူးဖော်ခြင်းမပြုတော့ပါက တူးဖော်ထား



သည့်နေရာများအား သက်ဆိုင်ရာဌာန၊ အဖွဲ့အစည်း၏ လမ်းညွှန်ချက်နှင့် အညီမြေညိုခြင်း၊ မြေပြုပြင်ခြင်း၊ အပေါ်ယံမြေဆီလွှာများဖုံးအုပ်ခြင်း၊ တစ် ဧကလျှင် ဒေသနှင့်ကိုက်ညီသော နှစ်ရှည်ပင် (၂၀၀) ထက်မနည်း စိုက်ပျိုး ခြင်းနှင့် အပင်များ ရှင်သန်ကြီးထွားသည်အထိ တာဝန်ယူဆောင်ရွက်ရန်။

(ဇ) အစီရင်ခံတင်ပြခြင်းဆိုင်ရာစည်းကမ်းချက်များ။ ပတ်ဝန်းကျင်နှင့်လူမှုရေးဆိုင်ရာ စီမံခန့်ခွဲမှုအစီအစဉ်များ၊ စောင့်ကြပ်ကြည့်ရှုရေးအစီအစဉ်များ အကောင်အထည် ဖော်ဆောင်ရွက်ခြင်းနှင့်စပ်လျဉ်း၍ အောက်ဖော်ပြပါကိစ္စရပ်များ ဖြစ်ပွားပါက ဝန်ကြီးဌာနသို့ နှောင့်နှေးမှုမရှိစေဘဲ အစီရင်ခံတင်ပြရမည်-

- (၁) ပစ္စည်းကိရိယာများ သို့မဟုတ် နည်းစနစ်များ မှားယွင်းအလုပ်လုပ်ခြင်း၊ ပျက်စီးခြင်း သို့မဟုတ် အလုပ်မလုပ်တော့ခြင်း၊
- (၂) သိသာထင်ရှားသော ညစ်ညမ်းမှုဖြစ်ပေါ်စေခဲ့သော (သို့မဟုတ်) ဖြစ်ပေါ်နေ စေသော သို့မဟုတ် ဖြစ်ပေါ်စေနိုင်သော မတော်တဆမှုတစ်ခု ဖြစ်ပွားခြင်း သို့မဟုတ် ထုတ်လွှတ်မှု ကန့်သတ်တန်ဖိုးဖြင့် ထိန်းချုပ်ထားခြင်း မရှိသည့် အရာဝတ္ထုတစ်ခု ထုတ်လွှတ်ခြင်း၊
- (၃) သတ်မှတ်ဖော်ပြထားသည့် ကန့်သတ်တန်ဖိုး တစ်ခုခုကို ကျော်လွန်ခြင်း၊
- (၄) ပတ်ဝန်းကျင်နှင့် သက်ရှိတို့၏ ကျန်းမာရေးတို့အပေါ် သိသာထင်ရှားသော ဆိုးကျိုးသက်ရောက်မှုများ ဖြစ်ပေါ်ခြင်း၊
- (၅) စီမံကိန်းအဆိုပြုသူသည် ယင်း၏ တာဝန်များ ပျက်ကွက်မှု သို့မဟုတ် အခြားလုပ်ငန်းများဆောင်ရွက်ရန် ပျက်ကွက်မှုသို့မဟုတ် ပတ်ဝန်းကျင် ထိန်းသိမ်းရေးဆိုင်ရာ လိုက်နာဆောင်ရွက်မှု သက်သေခံလက်မှတ်နှင့် ပတ်ဝန်းကျင်စီမံခန့်ခွဲမှု အစီအစဉ်ပါအတိုင်း လိုက်နာဆောင်ရွက်ရန် ပျက် ကွက်မှုများကို ဖြစ်နိုင်သမျှ ဆောလျင်စွာ ဝန်ကြီးဌာနသို့ စာဖြင့် အသိပေး တင်ပြရမည်။ ပျက်ကွက်မှု တစ်ရပ်ရပ်ကြောင့် အန္တရာယ်ဖြစ်စေနိုင်သော ပတ်ဝန်းကျင်အပေါ် သက်ရောက်မှု ဖြစ်လာနိုင်သည့် အကြောင်း ကိစ္စရပ် သို့မဟုတ် ဝန်ကြီးဌာနက အမြန်သိရှိရန် လိုအပ်သည့် အကြောင်းကိစ္စရပ်ကို (၂၄) နာရီအတွင်းလည်းကောင်း၊ အခြားအကြောင်းကိစ္စရပ်များ အားလုံးတွင် စီမံကိန်းအဆိုပြုသူက ယင်းဖြစ်စဉ်ဖြစ်ရပ်ကို စတင်သိရှိသည့် အချိန်မှ (၇) ရက်အတွင်းလည်းကောင်း ဝန်ကြီးဌာနသို့ အသိပေးတင်ပြရမည်။

(ဇ) စီမံကိန်း၏ အရွယ်အစား၊ နယ်ပယ်အတိုင်းအတာ၊ တည်နေရာ၊ အခင်းအ ကျင်း၊ နည်းပညာ၊ ကြိုတင်မျှော်မှန်းနိုင်သော ဆိုးကျိုးသက်ရောက်မှုကြောင့်



ဖြစ်လာသည့် အန္တရာယ်၊ ထုတ်လုပ်မှုနည်းလမ်း သို့မဟုတ် ညစ်ညမ်းမှု တားဆီးရန် သို့မဟုတ် လျော့ချရန် ဆောင်ရွက်မှုတို့တွင် အဓိကပြောင်းလဲခြင်း သို့မဟုတ် တိုးချဲ့ခြင်း သို့မဟုတ် ဒုတိယတိုးချဲ့ဆောင်ရွက်ရန် အဆိုပြုခြင်းဖြစ်ပါက စီမံကိန်းအဆိုပြုသူသည် သတ်မှတ်ထားသော အချိန်ဇယားအတွင်း ပြောင်းလဲမှုများ၏ သတင်းအချက်အလက်များနှင့်အတူ ဝန်ကြီးဌာနသို့တင်ပြရမည်။

(၇) စီမံကိန်းဧရိယာအတွင်း မမျှော်လင့်သော ဘေးအန္တရာယ်များကြောင့် လည်းကောင်း၊ ပတ်ဝန်းကျင်နှင့် လူမှုရေးအခြေအနေပြောင်းလဲမှုများကြောင့် လည်းကောင်း၊ ဖြစ်ပေါ်လာနိုင်သည့် ထိခိုက်မှုများအပေါ် မူတည်၍သက်ဆိုင်ရာ ကဏ္ဍအလိုက် စီမံခန့်ခွဲမှုအစီအစဉ်များအား ဝန်ကြီးဌာနသို့ ပြန်လည်တင်ပြရမည်။

(၈) စောင့်ကြပ်ကြည့်ရှုမှုအစီရင်ခံစာ တင်ပြရာတွင် အောက်ပါအချက်များ ပြည့်စုံစွာ ပါဝင်တင်ပြရမည်-

(ကက) စည်းကမ်းချက်များအားလုံးကို လိုက်နာကြောင်း သက်သေခံစာရွက်စာတမ်းအထောက်အထားများ၊

(ခခ) ကနဦးပတ်ဝန်းကျင်ဆန်းစစ်ခြင်း (IEE) အစီရင်ခံစာကို အကောင်အထည်ဖော်မှုအတွက် တင်ပြထားသည့် အကောင်အထည်ဖော်မှုဇယားအတိုင်း ဆောင်ရွက်ရာတွင် အစီရင်ခံသည့် အချိန်အထိ တိုးတက်မှု၊

(ဂဂ) ကနဦးပတ်ဝန်းကျင်ဆန်းစစ်ခြင်း (IEE) အစီရင်ခံစာအားအကောင်အထည်ဖော်ရာတွင် တွေ့ကြုံရသော အခက်အခဲများ၊ ယင်းအခက်အခဲများကို ကုစားရန် အကြံပြုချက်များနှင့် အလားတူ အခက်အခဲများ၊ အနာဂတ်တွင် တွေ့ကြုံရနိုင်မှုကို တားဆီးကာကွယ်ရန် သို့မဟုတ် ရှောင်လွှဲရန် အဆိုပြုသည့် ဆောင်ရွက်မှုများ၊

(ဃဃ) ကနဦးပတ်ဝန်းကျင်ဆန်းစစ်ခြင်း (IEE) အစီရင်ခံစာကို လိုက်နာဆောင်ရွက်ရန် ပျက်ကွက်သည့်အကြိမ်နှင့် အမျိုးအစား၊ အဆိုပြုသည့်ကုစားမှု ဆောင်ရွက်ချက်များနှင့်ကုစားမှုပြီးမြောက်ရမည့် အချိန်သတ်မှတ်ချက်များ၊



(cc) လုပ်ငန်းခွင်နှင့် လူမှုအဖွဲ့အစည်း၏ ကျန်းမာရေး၊ ဘေးအန္တရာယ် ကင်းရှင်းရေးနှင့် ပတ်ဝန်းကျင်နှင့်စပ်လျဉ်း၍ ဖြစ်ပွားသော မတော်တဆမှုများနှင့် ဖြစ်စဉ်ဖြစ်ရပ်များ၊

(စစ) ကနဦးပတ်ဝန်းကျင်ဆန်းစစ်ခြင်းအစီရင်ခံစာအရ သတ်မှတ်ထား သည့် သို့မဟုတ် အခြားလိုအပ်သည့် ပတ်ဝန်းကျင်ဆိုင်ရာ အတိုင်း အတာနှင့် စည်းကမ်းချက်များဆိုင်ရာ အချက်အလက်များအား စောင့်ကြပ်ကြည့်ရှုမှု။

(ဇ) စီမံကိန်းအဆိုပြုသူသည် တည်ဆောက်ရေးအဆင့်လုပ်ငန်းများ ဆောင်ရွက် ပြီးနောက်တွင် စီမံကိန်း၏ လုပ်ငန်းခွင်မြေပုံများ၊ လုပ်သားနေရာထိုင်ခင်း စီမံချက်များ၊ တည်ဆောက်ရေးလုပ်ငန်းကို ဤ ECC နှင့်အညီ ဆောင်ရွက် ခဲ့ကြောင်း အထောက်အထားများ ပါဝင်သည့် စီမံကိန်း၏ အပြီးသတ် လုပ်ငန်းအစီအစဉ်များကို ကနဦးတင်ပြမည့် စောင့်ကြပ်ကြည့်ရှုမှုအစီအစဉ် နှင့် ပူးတွဲ၍ ပတ်ဝန်းကျင်ထိန်းသိမ်းရေးဦးစီးဌာနသို့ တင်ပြရမည်။

(ဈ) ယဉ်ကျေးမှုအမွေအနှစ် ထိန်းသိမ်းစောင့်ရှောက်ရေးဆိုင်ရာ စည်းကမ်းချက်များ။  
စီမံကိန်းဆောင်ရွက်မည့် နေရာဒေသများတွင် မြေပေါ်/မြေအောက်ရှိ ရှေးဟောင်း ယဉ်ကျေးမှုအမွေအနှစ်နှင့် သက်ဆိုင်သည့် အထောက်အထားများ၊ ရှေးဟောင်း ဝတ္ထုပစ္စည်းများ၊ ရှေးဟောင်းအဆောက်အအုံများတွေ့ရှိပါက ရှေးဟောင်းသုတေသန နှင့် အမျိုးသားပြတိုက်ဦးစီးဌာနသို့ ချက်ချင်းဆက်သွယ် သတင်းပို့ အကြောင်းကြား ရမည်။

(ည) လူမှုတာဝန်သိအစီအစဉ်ဆိုင်ရာ စည်းကမ်းချက်များ။ လူမှုတာဝန်သိအစီအစဉ်နှင့် စပ်လျဉ်း၍ အောက်ပါတို့ကို လိုက်နာဆောင်ရွက်ရမည်-

(၁) စီမံကိန်းအဆိုပြုသူသည် စီမံကိန်းကြောင့် ထိခိုက်ခံစားရသူများအား လက်ရှိ သို့မဟုတ် စီမံကိန်းမဆောင်ရွက်မီ ကာလထက် မနိမ့်ကျသောလူမှုစီးပွားရေး တည်ငြိမ်ခိုင်မာမှု ရရှိသည်အထိဆောင်ရွက်ပေးရန်နှင့် သက်မွေးဝမ်းကျောင်း လုပ်ငန်းများပြန်လည်တည်ထောင်ရေးနှင့် ပြန်လည်နေရာချထားရေး အစီ အစဉ်များကို စီမံကိန်းကြောင့် ထိခိုက်ခံစားရသူများ၊ သက်ဆိုင်ရာအစိုးရ ဌာန၊ အဖွဲ့အစည်းများ၊ အခြားသက်ဆိုင်သူများနှင့် တိုင်ပင်ဆွေးနွေး၍ လိုအပ်သလို ပံ့ပိုးနိုင်ရေးစီစဉ်ဆောင်ရွက်ရန်။



(၂) ဒေသဖွံ့ဖြိုးရေးလုပ်ငန်းများ (Community Development Plan) ဆောင်ရွက်ရာတွင် သက်ဆိုင်ရာဒေသရှိ ဌာနဆိုင်ရာများ၊ မြို့နယ်ဖွံ့ဖြိုးတိုးတက်ရေးစီမံကိန်း (Township Development Plans) များနှင့် ချိတ်ဆက်ဆောင်ရွက်ရန်နှင့် စီမံကိန်းအနီးရှိဒေသခံပြည်သူများ၊ ဆက်စပ်ပတ်သက်သူများနှင့် စဉ်ဆက်မပြတ် တွေ့ဆုံဆွေးနွေးပြီး ၎င်းတို့၏ အကြံပြုချက်နှင့် လိုအပ်ချက်များအား အလေးထားပေါင်းစပ်ဆောင်ရွက်ရန်။

(ဋ) အများပြည်သူသိရှိနိုင်ရေးဆိုင်ရာ စည်းကမ်းချက်များ။ စီမံကိန်းအဆိုပြုသူသည် အတည်ပြုထားသည့် ကနဦးပတ်ဝန်းကျင်ဆန်းစစ်ခြင်းအစီရင်ခံစာကို စီမံကိန်းနှင့် ဆက်စပ်ပတ်သက်သူများနှင့် အများပြည်သူများသိရှိနိုင်ရေးအတွက် မြန်မာဘာသာဖြင့် ရေးသားဖော်ပြထားသော အကျဉ်းချုပ်အစီရင်ခံစာနှင့် လိုက်နာဆောင်ရွက်မည့် ပတ်ဝန်းကျင်နှင့် လူမှုဆိုင်ရာ ကတိကဝတ်များအား ဖြန့်ဝေအသိပေး ထုတ်ဖော်ကြေညာရမည်။

(ဌ) စောင့်ကြပ်ကြည့်ရှုမှု အစီအစဉ်ဆိုင်ရာ စည်းကမ်းချက်များ။ စောင့်ကြပ်ကြည့်ရှုမှု အစီအစဉ်နှင့်စပ်လျဉ်း၍ အောက်ပါအတိုင်း လိုက်နာဆောင်ရွက်ရမည်-

(၁) စောင့်ကြပ်ကြည့်ရှုမည့်နယ်ပယ် (ရေ၊ လေ၊ ဆူညံသံ) များ၊ နည်းစနစ်များ၊ နမူနာစုဆောင်းခြင်းနှင့် ဓါတ်ခွဲစမ်းသပ်ခြင်း၊ စောင့်ကြပ်တိုင်းတာမည့်နေရာ၊ အကြိမ်အရေအတွက်၊ အချိန်ဇယားနှင့်မှတ်တမ်းတင်ခြင်းနှင့် အစီရင်ခံခြင်း စသည်တို့ကိုရေးဆွဲ၍ အကောင်အထည်ဖော်ဆောင်ရွက်ပြီး သယံဇာတနှင့် သဘာဝပတ်ဝန်းကျင်ထိန်းသိမ်းရေးဝန်ကြီးဌာနသို့ (၆) လ(၁) ကြိမ်တင်ပြရန်နှင့်အများပြည်သူသိရှိစေရန် ဝန်ကြီးဌာနသို့တင်ပြသည့်နေ့ရက်မှ (၁၀) ရက်အတွင်းထုတ်ဖော်ကြေညာရန်။

(၂) ကနဦးပတ်ဝန်းကျင်ဆန်းစစ်ခြင်းအစီရင်ခံစာတွင် သတ်မှတ်ဖော်ပြထားသော ကန်ထရိုက်တာနှင့် သက်ဆိုင်သည့် စည်းကမ်းချက်များကိုလည်းကောင်း၊ ကုစားပြင်ဆင်ရေးလုပ်ငန်းများ၊ ကြိုတင်ကာကွယ်ရေးလုပ်ငန်းများ လိုက်နာဆောင်ရွက်ရန်နှင့် စောင့်ကြပ်ကြည့်ရှုရေးအစီအစဉ်တွင် ဖော်ပြထားသည့် ကတိကဝတ်အတိုင်း လိုက်နာအကောင်အထည်ဖော်ဆောင်ရွက်ရန်။

(၃) အစီရင်ခံစာတွင်ဖော်ပြထားသော ပတ်ဝန်းကျင်ထိခိုက်မှုအနည်းဆုံးဖြစ်စေရေး ဆောင်ရွက်မည့်လုပ်ငန်းအစီအစဉ်များအတိုင်း အလေးထား လိုက်နာဆောင်ရွက်ရန်။



(၄) စီမံကိန်းလုပ်ငန်း လည်ပတ်ဆောင်ရွက်နေစဉ်ကာလအတွင်း အနီးဝန်းကျင်ရှိ ရေ၊ လေ၊ မြေအရည်အသွေးအား စောင့်ကြပ်ကြည့်ရှုရန်နှင့် အနီးဝန်းကျင်ရှိ ဒေသခံများနှင့်ဝန်ထမ်းများအတွက် ကျန်းမာရေးစစ်ဆေးမှုများပြုလုပ် ဆောင်ရွက်ပေးရန်။

(၆) စီမံကိန်းအဆိုပြုသူသည် ဝန်ကြီးဌာနက စောင့်ကြပ်ကြည့်ရှုခြင်း၊ စစ်ဆေးခြင်းနှင့်စပ်လျဉ်း၍ အောက်ပါတို့ကို လိုက်နာဆောင်ရွက်ရမည်-

(ကက) စီမံကိန်းလုပ်ငန်းများ သို့မဟုတ် စီမံကိန်းနှင့် ဆက်စပ်သည့် လုပ်ငန်းများကို ဆောင်ရွက်နေသည့် စီမံကိန်းရုံး၊ စီမံကိန်းလုပ်ငန်းခွင်နေရာနှင့် အခြားမည်သည့်နေရာကိုမဆို ဝန်ကြီးဌာနမှ ဖြစ်စေ၊ ဝန်ကြီးဌာနအား ကိုယ်စားပြုသူများမှဖြစ်စေ စောင့်ကြပ်ကြည့်ရှု စစ်ဆေးခြင်းနှင့်စပ်လျဉ်း၍ ပုံမှန်အလုပ်ချိန်အတွင်း မည်သည့်အချိန်တွင်မဆို ဝင်ရောက်ကြည့်ရှုနိုင်ရေး ခွင့်ပြုရန်၊

(ခခ) အရေးပေါ်အခြေအနေတစ်ရပ် ဖြစ်ပေါ်လျှင်သော်လည်းကောင်း၊ စီမံကိန်းသည် သက်ဆိုင်ရာပတ်ဝန်းကျင်နှင့် လူမှုရေးဆိုင်ရာ သတ်မှတ်ချက်များအား ချိုးဖောက်သည် သို့မဟုတ် ချိုးဖောက်နိုင်ဖွယ်ရှိသည်ဟု ဝန်ကြီးဌာနက ထင်မြင်ယူဆလျှင်သော်လည်းကောင်း၊ ဝန်ကြီးဌာနက သတ်မှတ်သည့် မည်သည့်အချိန်တွင် မဆို စီမံကိန်းလုပ်ငန်းခွင်ရှိ မည်သည့်နေရာမဆို ချက်ချင်းဝင်ရောက် နိုင်ရေးခွင့်ပြုရန်၊

(ဂဂ) စီမံကိန်းအဆိုပြုသူသည် ဝန်ကြီးဌာနက စစ်ဆေးခြင်းကို ဆောင်ရွက်ရန် လိုအပ်သည့် ဓာတ်ပုံရိုက်ကူးခြင်း၊ အသံသွင်းခြင်း၊ ဗီဒီယိုရိုက်ကူးခြင်း၊ မြေသား၊ နုန်းအနည်အနှစ်၊ ရေနှင့် လေနမူနာများ ရယူခြင်းနှင့် ကွန်ပျူတာများ စစ်ဆေးခြင်း၊ ဒီဂျစ်တယ် စာတွဲများ အပါအဝင် စာရွက်စာတမ်း အထောက်အထားများကို မိတ္တူကူးခြင်း၊ လူပုဂ္ဂိုလ်များကို တွေ့ဆုံမေးမြန်းခြင်းနှင့် လိုအပ် သည်ဟု ယူဆသည့်အခြားစုံစမ်းစစ်ဆေးခြင်း အပါအဝင် မည်သည့် နည်းလမ်းဖြင့်မဆို စစ်ဆေးဆောင်ရွက်ခြင်းကို လိုက်နာ ဆောင်ရွက်ရန်၊

(ဃဃ) စီမံကိန်းအဆိုပြုသူသည် ပတ်ဝန်းကျင်စစ်ဆေးသည့် ကုန်ကျစရိတ်များ၊ စစ်ဆေးသူများအတွက် ကုန်ကျစရိတ်များ ကျခံခြင်းနှင့်





ပတ်သက်၍ ပတ်ဝန်းကျင်ထိခိုက်မှု ဆန်းစစ်ခြင်းဆိုင်ရာ လုပ်ထုံး  
လုပ်နည်း အပိုဒ် ၁၁၂ နှင့်အညီ စီမံကိန်းအဆိုပြုသူမှ ကျခံရန်။

(၃) ရန်ပုံငွေထားရှိမှုဆိုင်ရာစည်းကမ်းချက်များ ။ ရန်ပုံငွေထားရှိမှုဆိုင်ရာ စည်းကမ်းချက်  
များနှင့်စပ်လျဉ်း၍ အောက်ပါအတိုင်း ထားရှိဆောင်ရွက်ရမည်-

(၁) ပတ်ဝန်းကျင်ထိန်းသိမ်းရေးနည်းဥပဒေများ၊ နည်းဥပဒေ (၂၉)၊ (၃၀)၊ (၃၁)  
အရ သဘာဝသယံဇာတများ ထုတ်ယူရောင်းဝယ်သုံးစွဲသည့်လုပ်ငန်းများမှ  
အကျိုးအမြတ်၏ တစ်စိတ်တစ်ပိုင်းကို ပတ်ဝန်းကျင်ထိန်းသိမ်းရေးလုပ်ငန်း  
ရန်ပုံငွေသို့ ထည့်ဝင်ရန်၊

(၂) သတ္တုတွင်းပိတ်သိမ်းခြင်းကို မြန်မာ့သတ္တုတွင်းနည်းဥပဒေများ၊ နည်းဥပဒေ  
၁၈၆ ဆောင်ရွက်မည့်လုပ်ငန်းစဉ်များကို လိုက်နာဆောင်ရွက်ရန်နှင့် မြန်မာ့  
သတ္တုတွင်း နည်းဥပဒေများ၊ နည်းဥပဒေ (၁၉၂) နှင့်အညီ ပြန်လည်ထူ  
ထောင်ခြင်း လုပ်ငန်းများအတွက် ရန်ပုံငွေထူထောင်ထားရန်၊

(၃) ဓာတ်သတ္တုနှင့်ပြုမိန့်ရရှိသူအနေဖြင့်  
ပတ်ဝန်းကျင်ထိခိုက်ပျက်စီးမှုများအပေါ် အရည်အသွေးထိန်းသိမ်းရေးနှင့်  
ဖွံ့ဖြိုးတိုးတက်စေရေးအတွက် မြန်မာ့သတ္တုတွင်းနည်းဥပဒေများ နည်း  
ဥပဒေ (၁၈၉)၊ (၁၉၀)၊ (၁၉၁)၊ (၁၉၂)၊ (၁၉၃) တို့နှင့်အညီ လိုက်နာ  
ဆောင်ရွက်ပြီး ပတ်ဝန်းကျင်ထိန်းသိမ်းရေး ရန်ပုံငွေ ထူထောင်ထားရှိရန်  
နှင့်လုပ်ငန်းများအတွက် ထည့်သွင်းဖော်ပြထားသည့် လျာထားအသုံးစရိတ်  
များနှင့်ပတ်သက်၍ သီးခြားငွေစာရင်းဖွင့်လှစ်ထားသော အထောက်အထား  
အချက်အလက်ဖြင့် ထည့်သွင်းဖော်ပြရန်။

သက်သေခံလက်မှတ်ဆိုင်ရာ စည်းကမ်းချက်များ

၈။ သက်သေခံလက်မှတ်ဆိုင်ရာ စည်းကမ်းချက်များနှင့်ပတ်သက်၍ အောက်ပါတို့ကို လိုက်နာ  
ဆောင်ရွက်ရမည်-

(က) ဤပတ်ဝန်းကျင်ထိန်းသိမ်းရေးဆိုင်ရာ လိုက်နာဆောင်ရွက်မှု သက်သေခံလက်မှတ်  
သက်တမ်းသည် ထုတ်ပေးသည့်နေ့ရက်မှစ၍ (၅) နှစ် ဖြစ်သည်။ စီမံကိန်း အဆို  
ပြုသူသည် ပတ်ဝန်းကျင်ထိန်းသိမ်းရေးဆိုင်ရာ လိုက်နာဆောင်ရွက်မှု သက်သေခံ  
လက်မှတ်သက်တမ်း မကုန်ဆုံးမီ ၆ လ ကြိုတင်၍ သက်တမ်းတိုးရန် ဝန်ကြီးဌာနသို့  
လျှောက်ထားရန်၊

စီမံကိန်းအဆိုပြုသူသည် သက်သေခံလက်မှတ်ရရှိပြီး ပထမ ၂ နှစ်အတွင်း  
စီမံကိန်း၏ အကောင်အထည်ဖော်မှုကို စတင်ဆောင်ရွက်ရမည်။ ထိုသို့ဆောင်ရွက်



ခြင်းကို စတင်ဆောင်ရွက်သည့်နေ့မှ ရက်ပေါင်း ၃၀ ထက် နောက်မကျစေဘဲ ဦးစီးဌာနသို့ စာဖြင့် သတင်းပို့အကြောင်းကြားရမည့်အပြင် စီမံကိန်းကို အကောင်အထည်ဖော်ရာတွင် ပါဝင်သော ဆောင်ရွက်မှုများကို သတ်မှတ်ဖော်ပြရန်၊

(ဂ) စီမံကိန်းအဆိုပြုသူသည် စီမံကိန်းအကောင်အထည်ဖော်မှုကို မည်သည့်အတွက်ကြောင့် စတင်နိုင်ခြင်း မရှိကြောင်းနှင့် စတင်အကောင်အထည်ဖော်နိုင်ရန် အချိန်ကာလမည်မျှ လိုအပ်ကြောင်းကို အကျိုးအကြောင်းဖော်ပြ၍ ထိုလိုအပ်သည့် ကာလအတွက် အချိန်တိုးပေးရန် တင်ပြချက်အရ ဝန်ကြီးဌာနက အချိန်တိုးပေးသည့် ကိစ္စမှတစ်ပါး ပတ်ဝန်းကျင်ထိန်းသိမ်းရေးဆိုင်ရာ လိုက်နာဆောင်ရွက်မှု သက်သေခံလက်မှတ်ရရှိပြီး ၂ နှစ်အတွင်း စီမံကိန်းကို ထိရောက်စွာ အကောင်အထည်ဖော်မှုအား စတင်ဆောင်ရွက်ခြင်းမပြုလျှင် ပတ်ဝန်းကျင်စီမံခန့်ခွဲမှု အစီအစဉ်ကို အသစ်ပြုလုပ်တင်ပြရန်၊

(ဃ) စီမံကိန်း အကောင်အထည်ဖော်ဆောင်ရွက်ရာတွင် အောက်ပါအချက်များ တွေ့ရှိရပါက ပတ်ဝန်းကျင်ထိန်းသိမ်းရေးဆိုင်ရာ လိုက်နာဆောင်ရွက်မှု သက်သေခံလက်မှတ်ပါ စည်းကမ်းချက်များကို ဝန်ကြီးဌာနမှ ပြင်ဆင်ခြင်း သို့မဟုတ် ပတ်ဝန်းကျင်စီမံခန့်ခွဲမှုအစီအစဉ်ကို ပြန်လည်ပြင်ဆင်စေပြီး တင်ပြရန် ညွှန်ကြားပါက စီမံကိန်းအဆိုပြုသူက လိုက်နာဆောင်ရွက်ရမည်-

- (၁) စီမံကိန်းကြောင့် အမှန်တကယ်ထိခိုက်မှု သို့မဟုတ် ထိခိုက်နိုင်မှုများကို လျော့ချရန် ဆောင်ရွက်မှုများသည် ပြည့်စုံမှုမရှိခြင်း သို့မဟုတ် လုံလောက်မှု မရှိခြင်း၊
- (၂) စီမံကိန်း၏ ဆိုးကျိုးသက်ရောက်မှုများသည် မည်ကဲ့သို့ ထိခိုက်မှုဖြစ်စေကြောင်း သို့မဟုတ် ဖြစ်စေနိုင်ကြောင်း သို့မဟုတ် ဖြစ်လာကြောင်း သိရှိနိုင်ရန် သတင်းအချက်အလက်သစ်များ ထွက်ပေါ်လာခြင်း၊
- (၃) စီမံကိန်းသည် ပတ်ဝန်းကျင်စီမံခန့်ခွဲမှုအစီအစဉ်ကို မူလအတည်ပြုခဲ့သည့် အချိန်မှ ကြိုတင်သိမြင်နိုင်ခြင်းမရှိသော ဆိုးကျိုးသက်ရောက်မှုများရှိခြင်း၊
- (၄) စီမံကိန်း၏ဆိုးကျိုးသက်ရောက်မှုများသည် ပတ်ဝန်းကျင်စီမံခန့်ခွဲမှုအစီအစဉ်၊ပတ်ဝန်းကျင်ထိန်းသိမ်းရေးဆိုင်ရာ လိုက်နာဆောင်ရွက်မှုသက်သေခံလက်မှတ်နှင့် စည်းကမ်းချက်များထုတ်ပေးခြင်း၊ ပြင်ဆင်ခြင်း၊ တင်သွင်းခြင်းနှင့် အတည်ပြုခြင်းများအတွက် အခြေခံအချက်များ ထုတ်ဖော်ခဲ့စဉ်က မျှော်မှန်းထားသည့် ထိခိုက်မှုထက် ပိုမိုကြီးမားခြင်း၊



- (၅) အကောင်းဆုံးရရှိနိုင်သော နည်းလမ်း အဓိပ္ပာယ်ဖွင့်ဆိုချက်အရ စီမံကိန်း၏ ဆိုးကျိုး သက်ရောက်မှုကို ထူးခြားစွာ လျော့ချနိုင်ခြင်း၊
- (၆) စီမံကိန်း၏ ဆိုးကျိုးသက်ရောက်မှုများကို စီမံကိန်းတွင် စီးပွားရေးအရ သိသိသာသာ အပိုကုန်ကျစရိတ် မဖြစ်စေဘဲ အလေ့အကျင့်ကောင်းများဖြင့် လျော့ချနိုင်ခြင်း၊
- (၇) ပတ်ဝန်းကျင်ထိန်းသိမ်းရေးဆိုင်ရာ လိုက်နာဆောင်ရွက်မှု သက်သေခံ လက်မှတ်တွင် သတ်မှတ်ထားသော နည်းလမ်းများ/ စည်းကမ်းချက်များသည် ဆိုးကျိုးသက်ရောက်မှုများကို လျော့ချရာတွင် မလိုအပ်တော့ဟု ဆုံးဖြတ် နိုင်ခြင်း။

ပတ်ဝန်းကျင်ထိန်းသိမ်းရေးရန်ပုံငွေဆိုင်ရာ စည်းကမ်းချက်များ

၉။ ပတ်ဝန်းကျင်ထိန်းသိမ်းရေးဆိုင်ရာ ရန်ပုံငွေနှင့်စပ်လျဉ်း၍ အောက်ပါတို့ကို လိုက်နာ ဆောင်ရွက်ရမည်-

- (က) ပတ်ဝန်းကျင်ထိန်းသိမ်းရေး နည်းဥပဒေများ၊ နည်းဥပဒေ ၃၀ နှင့်အညီ ညစ်ညမ်းမှု (ထုတ်လွှတ်မှု၊ စွန့်ပစ်ပစ္စည်း) ဖြစ်စေခြင်းအတွက် ပေးဆောင်ငွေများ၊ သယံဇာတ အသုံးပြုမှုနှင့် ဂေဟစနစ်ဝန်ဆောင်မှုများမှ အကျိုးရရှိခြင်းအတွက် ပတ်ဝန်းကျင် ထိန်းသိမ်းရေး ရန်ပုံငွေတွင် ပေးဆောင်ငွေများအဖြစ် ထည့်ဝင်ရန် ပတ်ဝန်းကျင် ထိန်းသိမ်းရေး ကော်မတီ၏ အတည်ပြုချက်ဖြင့် ဝန်ကြီးဌာနက သတ်မှတ်ပါက စီမံကိန်း အဆိုပြုသူမှ ငွေကြေးထည့်ဝင်ရန်၊
- (ခ) စီမံကိန်းအဆိုပြုသူသည် မြန်မာ့သတ္တုတွင်း နည်းဥပဒေများ၊ နည်းဥပဒေများ ၁၉၂ (က)အရ နိုင်ငံတော်ပိုင် ဘဏ်တစ်ခုခုတွင် ရန်ပုံငွေတစ်ရပ်ကို ထူထောင်ထားရှိရန်၊ ဝန်ကြီးဌာနသည် ပတ်ဝန်းကျင်နှင့် လူမှုစီးပွားထိခိုက်မှု သို့မဟုတ် ထိခိုက်ရန် အလားအလာရှိမှုများကို ကုစားပြင်ဆင်ရန် ချက်ချင်းဆောင်ရွက်သည့် လုပ်ငန်း များတွင် ထိုငွေရေးကြေးရေး အာမခံချက်ကိုအသုံးပြုရန်၊
- (ဂ) စီမံကိန်းအဆိုပြုသူသည် ငွေရေးကြေးရေး အာမခံချက်များအားလုံးကို ဝန်ကြီး ဌာနမှ ပတ်ဝန်းကျင်ထိန်းသိမ်းရေးကော်မတီ၏ အတည်ပြုချက်ဖြင့် သတ်မှတ်/ ပြင်ဆင်တောင်းခံပါက ထည့်ဝင်ရန်။

အထွေထွေစည်းကမ်းချက်များ

၁၀။ စီမံကိန်းအဆိုပြုသူသည် စီမံကိန်းဒီဇိုင်းနှင့် စီမံကိန်းလုပ်ငန်းများကို ပြင်ဆင်ရန်ရှိပါက ဝန်ကြီးဌာနသို့ ကြိုတင်အသိပေးတင်ပြရမည်။



၁၁။ ဤပတ်ဝန်းကျင်ထိန်းသိမ်းရေးဆိုင်ရာ လိုက်နာဆောင်ရွက်မှု သက်သေခံလက်မှတ်သည် လက်မှတ်ပါလုပ်ငန်းနှင့်သာ သက်ဆိုင်စေရမည်။

၁၂။ ဤပတ်ဝန်းကျင်ထိန်းသိမ်းရေးဆိုင်ရာ လိုက်နာဆောင်ရွက်မှု သက်သေခံလက်မှတ်သည် ပတ်ဝန်းကျင်ထိန်းသိမ်းရေးနှင့် လူမှုရေးဆိုင်ရာ လိုက်နာဆောင်ရွက်ရန်ဖြစ်ပြီး စီမံကိန်းလုပ်ငန်း ဆောင်ရွက်ခွင့်ပြုမိန့်မှာ သက်ဆိုင်ရာဌာန၏ မူဝါဒ၊ ဥပဒေ၊ နည်းဥပဒေများ၊ လုပ်ထုံး လုပ်နည်း၊ လမ်းညွှန်ချက်များနှင့်အညီ ဆောင်ရွက်ရန်ဖြစ်သည်။ စီမံကိန်းသက်တမ်းအတွင်း စစ်ဆေးမှု ပြုလုပ်ချိန်တွင် ခွင့်ပြုမိန့်စာရွက်စာတမ်း အထောက်အထားများအားလုံးကို တင်ပြရမည်။

၁၃။ စီမံကိန်းပိုင်ရှင်နှင့်အဆိုပြုထားသောလွှဲပြောင်းလက်ခံသူတို့၏ ပူးပေါင်းလျှောက်ထားချက် အရ ဤသက်သေခံလက်မှတ် သို့မဟုတ် ယင်း၏အစိတ်အပိုင်းတစ်ရပ်ရပ်ကို အဆိုပြုထားသော လွှဲပြောင်းလက်ခံသူထံ ဝန်ကြီးဌာန၏ ခွင့်ပြုချက်ရရှိပြီးမှသာ လွှဲပြောင်းရမည်။

၁၄။ ပတ်ဝန်းကျင်ထိခိုက်မှုဆန်းစစ်ခြင်းဆိုင်ရာ လုပ်ထုံးလုပ်နည်း၊ အပိုဒ် ၁၀၂ အရ စီမံကိန်း အဆိုပြုသူသည် မိမိကိုယ်တိုင်ကြောင့်ဖြစ်စေ မိမိကိုယ်စားဆောင်ရွက်ရန် ခန့်ထားခြင်း သို့မဟုတ် ငှားရမ်းခြင်း သို့မဟုတ် အခွင့်အာဏာပေးခြင်း ပြုထားသည့် ကန်ထရိုက်တာ၊ လက်ခွဲဆောင်ရွက် ပေးသူ ဆပ်ကန်ထရိုက်တာ၊ အရာရှိ၊ အလုပ်သမား၊ ကိုယ်စားလှယ် သို့မဟုတ် အတိုင်ပင်ခံများ၏ ပြုလုပ်မှု သို့မဟုတ် ပျက်ကွက်မှုကြောင့်ဖြစ်စေ ပေါ်ပေါက်သည့် ဆိုးကျိုးသက်ရောက်မှုများ အားလုံးတို့အတွက် တာဝန်ရှိသည်။

၁၅။ စီမံကိန်းအဆိုပြုသူသည် ဤပတ်ဝန်းကျင်ထိန်းသိမ်းရေးဆိုင်ရာ လိုက်နာဆောင်ရွက်မှု သက်သေခံလက်မှတ်ပါ စည်းကမ်းချက်များကို လိုက်နာမှု မရှိပါက ပတ်ဝန်းကျင်ထိန်းသိမ်းရေး ဥပဒေ၊ နည်းဥပဒေများ၊ လုပ်ထုံးလုပ်နည်းများနှင့်အညီ အရေးယူခြင်းခံရမည်။

