

ပြည်ထောင်စုသမ္မတမြန်မာနိုင်ငံတော်အစိုးရ
သယံဇာတနှင့်သဘာဝပတ်ဝန်းကျင်ထိန်းသိမ်းရေးဝန်ကြီးဌာန
နေပြည်တော်

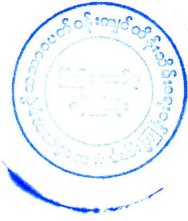

ရွှေမြစ်သောင်ရင်းစက်မှုလက်မှုနှင့် ထုတ်လုပ်မှုကုမ္ပဏီလီမိတက်မှ ကရင်ပြည်နယ်၊
လှိုင်းဘွဲ့မြို့နယ်၊ နောင်တိုင်ကျေးရွာအုပ်စု၊ ကလောင်ကျော်ဒေသရှိ မြေဧရိယာ(၈၀)ဧက
ကျယ်ဝန်းသောလုပ်ကွက်တွင် အကောင်အထည်ဖော်ဆောင်ရွက်လျက်ရှိသည့်
ဂေါဒန်ကျောက်ထုတ်လုပ်ခြင်းလုပ်ငန်းအတွက် တင်ပြလာသော
ကနဦးပတ်ဝန်းကျင်ဆန်းစစ်ခြင်း(IEE)အစီရင်ခံစာ၏

ပတ်ဝန်းကျင်ထိန်းသိမ်းရေးဆိုင်ရာ လိုက်နာဆောင်ရွက်မှု သက်သေခံလက်မှတ်
(Environmental Compliance Certificate - ECC)

ရက်စွဲ။ ၂၀၂၃ ခုနှစ်၊ စက်တင်ဘာလ ၂၂ ရက်



ပြည်ထောင်စုသမ္မတမြန်မာနိုင်ငံတော်အစိုးရ
 သယံဇာတနှင့်သဘာဝပတ်ဝန်းကျင်ထိန်းသိမ်းရေးဝန်ကြီးဌာန
 ပတ်ဝန်းကျင်ထိန်းသိမ်းရေးဆိုင်ရာလိုက်နာဆောင်ရွက်မှု သက်သေခံလက်မှတ်
 (Environmental Compliance Certificate - ECC)

သက်သေခံလက်မှတ်အမှတ်။ ECC (၄၁၀) ရက်စွဲ။ ၂၀၂၃ခုနှစ်၊ စက်တင်ဘာလ ၂၂ ရက်

၁။ သယံဇာတနှင့်သဘာဝပတ်ဝန်းကျင်ထိန်းသိမ်းရေးဝန်ကြီးဌာနသည် ပတ်ဝန်းကျင်ထိန်းသိမ်းရေးဥပဒေ (ပြည်ထောင်စုလွှတ်တော် ဥပဒေအမှတ် ၉/၂၀၁၂)နှင့် ပတ်ဝန်းကျင်ထိခိုက်မှုဆန်းစစ်ခြင်းဆိုင်ရာ လုပ်ထုံးလုပ်နည်း (အမိန့်ကြော်ငြာစာအမှတ် ၆၁၆/၂၀၁၅)တို့အရ နောက်ဆက်တွဲ(က)တွင် ဖော်ပြထားသော အဆိုပြုစီမံကိန်းအား နောက်ဆက်တွဲ(ခ)ပါ စည်းကမ်းချက်များကို လိုက်နာဆောင်ရွက်စေလျက် ဤပတ်ဝန်းကျင်ထိန်းသိမ်းရေးဆိုင်ရာ လိုက်နာဆောင်ရွက်မှု သက်သေခံလက်မှတ် (Environmental Compliance Certificate - ECC)ကို ထုတ်ပေးလိုက်သည်-

- (က) စီမံကိန်းအဆိုပြုသူ - ဦးစောတင်ဝင်း
 ၃/မဝတ(နိုင်)၀၃၈၀၀၂
 မန်နေဂျင်းဒါရိုက်တာ
- (ခ) ဆက်သွယ်ရန်လိပ်စာ - အမှတ်(၃၅၆)၊ ဟေမာဦးလမ်း၊(၄)ရပ်ကွက်၊
 မြဝတီမြို့နယ်၊ ကရင်ပြည်နယ်
 ၀၉-၅၆၇၀၅၀၉
 ရွှေမြစ်သောင်ရင်းစက်မှုလက်မှုနှင့်ထုတ်လုပ်မှု
 ကုမ္ပဏီလီမိတက်
- (ဂ) စီမံကိန်းအမျိုးအစား - ဂေါဒန်ကျောက်ထုတ်လုပ်ခြင်း
- (ဃ) စီမံကိန်းကာလ - အခွင့်အမိန့်ရ အဖွဲ့အစည်းက ခွင့်ပြုသည့်ကာလ
- (င) စီမံကိန်း၏ အရွယ်အစား - (၈၀)ဧက
- (စ) စီမံကိန်းတည်နေရာ - ကရင်ပြည်နယ်၊ လှိုင်းဘွဲ့မြို့နယ်၊ နောင်တိုင်
 ကျေးရွာအုပ်စု၊ ကလောင်ကျော်ဒေသ
- (ဆ) ECC သက်တမ်း - (၅)နှစ်
 စတင်ထုတ်ပေးရက် - ၂၂ - ၆ - ၂၀၂၂
 သက်တမ်းကုန်ဆုံးရက် - ၂၁ - ၆ - ၂၀၂၇

(၉) အတည်ပြုအစီရင်ခံစာ - အမှတ်(၁)သတ္တုတွင်းလုပ်ငန်းမှတစ်ဆင့် တင်ပြ
ထားသည့် ၂၀-၄-၂၀၂၂ ရက်စွဲပါ စာအမှတ်၊
၄၀၄၇/၃၅၁/ထလရ(၁၁)/ရွှေမြစ်သောင်ရင်း/၂၀၂၂

စည်းကမ်းချက်များသတ်မှတ်ခြင်း

၂။ အောက်ဖော်ပြပါ ရည်ရွယ်ချက်များ ရရှိနိုင်ရေးအတွက် ဤသက်သေခံလက်မှတ်၏ နောက်ဆက်တွဲပါ စည်းကမ်းချက်များကို လိုက်နာဆောင်ရွက်ရန် သတ်မှတ်ထားခြင်းဖြစ်ပါသည်-

- (က) ပတ်ဝန်းကျင်နှင့် လူမှုဆိုင်ရာ ဆိုးကျိုးသက်ရောက်မှုများကို ကြိုတင်ကာကွယ်ရေး၊ အနိမ့်ဆုံးဖြစ်စေရေးနှင့် ထိခိုက်မှုများကို ပြန်လည်ကုစားရေး ဆောင်ရွက်ပေးရန်၊
- (ခ) စီမံကိန်းအဆိုပြုသူ၏ စီမံကိန်းဆိုင်ရာ ကတိကဝတ်များနှင့် လိုက်နာထမ်းဆောင်ရမည့် တာဝန်များကို သတ်မှတ်ရန်၊
- (ဂ) လက်ခံနိုင်သော ပတ်ဝန်းကျင်အရည်အသွေး ဖြစ်စေရေးအတွက် စံချိန်စံညွှန်းများနှင့် အရည်အသွေးတိုင်းတာရေးနည်းလမ်းများ သတ်မှတ်ရန်၊
- (ဃ) စောင့်ကြပ်ကြည့်ရှုခြင်းနှင့် အစီရင်ခံခြင်းတို့ကို ပုံမှန်ဆောင်ရွက်စေရန်၊
- (င) စီမံကိန်းတွင် စဉ်ဆက်မပြတ် ဆောင်ရွက်သွားရမည့် ပတ်ဝန်းကျင်စီမံခန့်ခွဲရေး အစီအမံတစ်ရပ်ကို ရေးဆွဲဆောင်ရွက်ရန်။



Handwritten signature in blue ink

(လှမောင်သိန်း)

အမြဲတမ်းအတွင်းဝန်

သယံဇာတနှင့်သဘာဝပတ်ဝန်းကျင်ထိန်းသိမ်းရေးဝန်ကြီးဌာန

ရွှေမြစ်သောင်ရင်းစက်မှုလက်မှုနှင့် ထုတ်လုပ်မှုကုမ္ပဏီလီမိတက်မှ ကရင်ပြည်နယ်၊ လှိုင်းဘွဲ့၊
 မြို့နယ်၊ နောင်တိုင်ကျေးရွာအုပ်စု၊ ကလောင်ကျော်ဒေသရှိ မြေဧရိယာ (၈၀) ဧက ကျယ်ဝန်းသော
 လုပ်ကွက်တွင်ဆောင်ရွက်မည့် ဂေါဒန်ကျောက်တူးဖော်ထုတ်လုပ်ခြင်းလုပ်ငန်း၏
 စီမံကိန်းအကြောင်းအရာ

၁။ ရွှေမြစ်သောင်ရင်းစက်မှုလက်မှုနှင့် ထုတ်လုပ်မှုကုမ္ပဏီလီမိတက်မှ ကရင်ပြည်နယ်၊ လှိုင်းဘွဲ့၊
 မြို့နယ်၊ နောင်တိုင်ကျေးရွာအုပ်စု၊ ကလောင်ကျော်ဒေသရှိ မြေဧရိယာ (၈၀) ဧက ကျယ်ဝန်းသော
 လုပ်ကွက်တွင်ဆောင်ရွက်မည့် ဂေါဒန်ကျောက် တူးဖော်ထုတ်လုပ်ခြင်းလုပ်ငန်းအတွက် အမှတ် (၁)
 သတ္တုတွင်းလုပ်ငန်းမှတစ်ဆင့် ၂၀-၄-၂၀၂၂ ရက်စွဲပါအမှတ်၊ ၄၀၄၇/၃၅၁/ထလရ-၁(၁၁)/ ရွှေမြစ်
 သောင်ရင်း/၂၀၂၂ ဖြင့် တင်ပြခဲ့သည့် အပြီးသတ် ကနဦးပတ်ဝန်းကျင်ဆန်းစစ်ခြင်း (IEE) အစီရင်ခံ
 စာကို ပတ်ဝန်းကျင်ထိန်းသိမ်းရေးဆိုင်ရာ လိုက်နာဆောင်ရွက်မှု သက်သေခံလက်မှတ် (Environmental
 Compliance Certificate - ECC) ထုတ်ပေးခြင်းဖြစ်သည်။

၂။ စီမံကိန်းအဆိုပြုသူ။ အမှတ် (၃၅၆)၊ ဟေမာဦးလမ်း၊ (၄) ရပ်ကွက်၊ မြဝတီမြို့နယ်၊ ကရင်
 ပြည်နယ်၊ ဖုန်း၊ ၀၉-၅၆၇၀၅၀၉၊ ရွှေမြစ်သောင်ရင်းစက်မှုလက်မှုနှင့် ထုတ်လုပ်မှုကုမ္ပဏီလီမိတက်
 ဖြစ်ပါသည်။

၃။ စီမံကိန်းဆောင်ရွက်ပုံအဆင့်ဆင့်။ အဆိုပြုစီမံကိန်းသည် မြေဧရိယာ (၈၀) ဧကကျယ်ဝန်း
 သော လုပ်ကွက်တွင် တစ်နှစ်လျှင် ဂေါဒန်ကျောက် တန်ချိန် ၂၅၀၀ ခန့်ထုတ်လုပ်ရန် လျာထားကြောင်း၊
 ဟင်းလင်းဖွင့်သတ္တုတူးဖော်နည်းစနစ်ကို အသုံးပြု၍ လုပ်ကွက်အဆင့်အလိုက် တစ်ဆင့်ပြီးတစ်ဆင့်
 နိမ့်ဆင်းတူးဖော်သွားမည်ဖြစ်ပြီး အန္တရာယ်ကင်းကမ်းပါးများ (Safety bank) များထားရှိမည်
 ဖြစ်ကြောင်း၊ ဂေါဒန်ကျောက်၏ Hanging Wall ဘက်တွင် Working Bank အား (၈၀) ပေထား၍
 ကမ်းပါးအမြင့်အား (၂၅) ပေထားရှိပြီး safety bank အလယ် (၂၀) ပေနှင့် Slope Angel အား (၇၅)
 ဒီဂရီထားရှိမည်ဖြစ်ကြောင်း၊ Foot Wall ဘက်တွင် Safety bank အကျယ် (၁၀) ပေနှင့် မြေသားနံရံ
 ခိုင်ခံ့မှုရှိသဖြင့် Slope Angel (၆၅) ဒီဂရီထားရှိမည်ဖြစ်ကြောင်း၊ တူးဖော်ရရှိသည့် ဂေါဒန်ကျောက်
 များအား စုပုံကွင်းသို့သယ်ယူပို့ဆောင်၍ တင်ပို့ရောင်းချရန် သယ်ယူမှုတွင် ပြင်ပမှမော်တော်ယာဉ်
 များအား ငှားရမ်းသုံးစွဲမည်ဖြစ်ကြောင်း၊ တစ်နှစ်လျှင် အပေါ်ယံမြေဆီလွှာ ၇၀၀ ကုဗပေခန့်နှင့်
 စွန့်ပစ်ရေ (၈၀၀) ဂါလန်ခန့် ထွက်ရှိမည်ဖြစ်ပြီး ဝန်ထမ်းအင်အား (၁၃) ဦးခန့်ဖြင့် လည်ပတ်
 ဆောင်ရွက်မည်ဖြစ်ကြောင်း ဖော်ပြထားပါသည်။

၄။ အသုံးပြုကုန်ကြမ်းပစ္စည်းများ။ ရွှေမြစ်သောင်ရင်းစက်မှုလက်မှုနှင့် ထုတ်လုပ်မှုကုမ္ပဏီ
 လီမိတက်တွင် ဟင်းလင်းဖွင့်နည်းစနစ်ဖြင့် တူးဖော်ပြီး ရေအသုံးပြုမှုအနေဖြင့် လုပ်ကွက်၏ အရှေ့ဘက်
 (၁.၅) မိုင်ခန့် ကွာဝေးသော ကလောင်ကျော်ချောင်းမှရေအား သွယ်ယူအသုံးပြုမည်ဖြစ်ကြောင်း၊

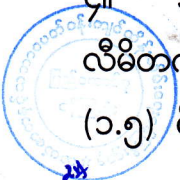



တစ်နှစ်အတွက် ရေလိုအပ်ချက်အနေဖြင့် (၁၅၀,၀၀၀) ဂါလံခန့်၊ နှစ်စဉ်လောင်စာဆီ လိုအပ်ချက် အနေဖြင့် ဒီဇယ် (၃၀၀၀) ဂါလံခန့်၊ စက်ဆီ၊ ချောဆီ (၆၀၀) ဂါလံခန့် အသုံးပြုမည်ဖြစ်ပါသည်။ စက်ယန္တရားအမျိုးအစား (၆) မျိုးနှင့် အရေအတွက် (၇) စီးကို အသုံးပြုမည်ဖြစ်ပါသည်။

၅။ စီမံကိန်းတည်နေရာ။ ကရင်ပြည်နယ်၊ လှိုင်းဘွဲ့မြို့နယ်၊ နောင်တိုင်ကျေးရွာအုပ်စု၊ ကလောင် ကျော်ဒေသ မြေပုံအမှတ် 94-G/ 16 (A-624 784 ,B-628 785 , C- 633 777 , D- 630 744) မြေဧရိယာ (၈၀) ဧကတွင် တည်ရှိပါသည်။

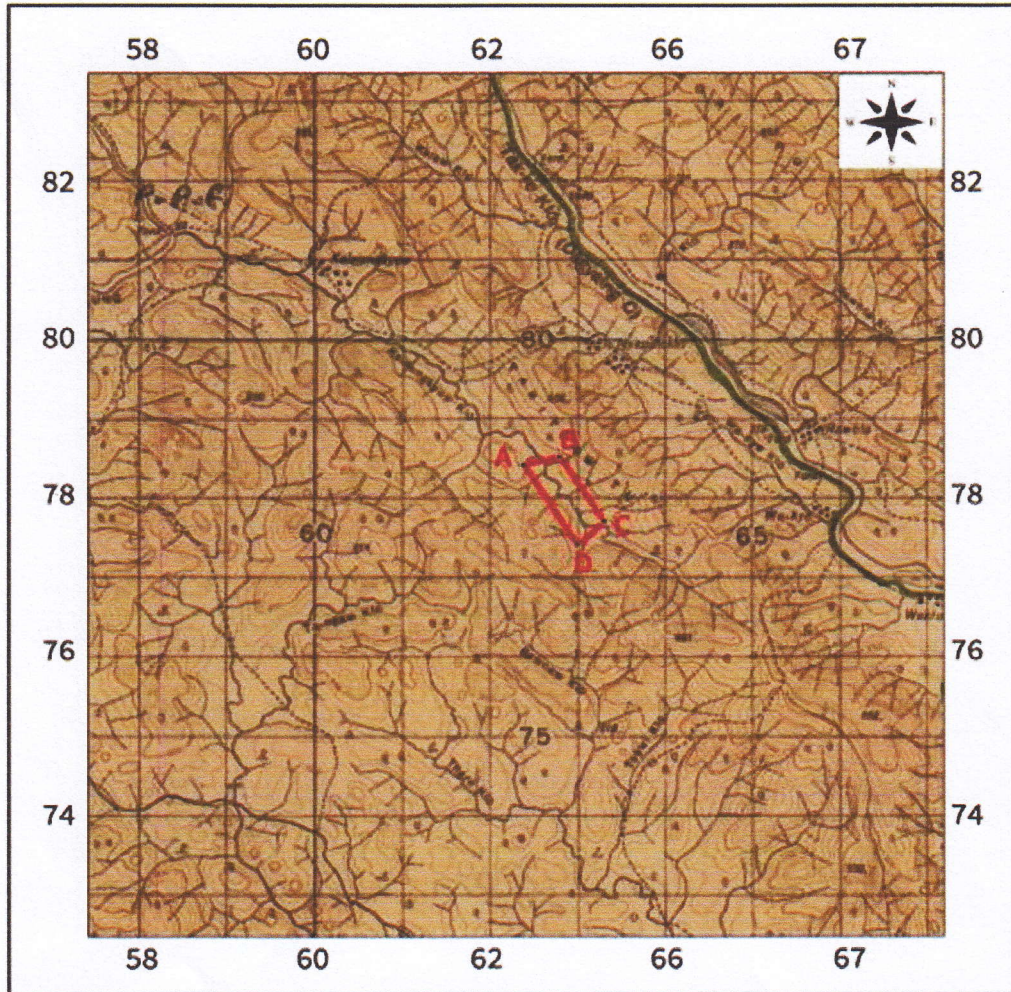

ရွှေမြစ်သောင်ရင်းစက်မှုလက်မှုနှင့် ထုတ်လုပ်မှုကုမ္ပဏီလီမိတက်မှ ကရင်ပြည်နယ်၊ လှိုင်းဘွဲ့မြို့နယ်၊
 နောင်တိုင်ကျေးရွာအုပ်စု၊ ကလောင်ကျော်ဒေသတွင် ဂေါဒန်ကျောက် တူးဖော်ထုတ်လုပ်ခြင်း
 လုပ်ငန်းဆောင်ရွက်မည့် လုပ်ကွက်၏ တည်နေရာပြမြေပုံ



လုပ်ကွက်(၁) ဧရိယာ - 

	Coordinate	Latitude	Longitude	Area
A	624 784	17° 09' 20.7867" N	97° 57' 22.6937" E	80 Acre
B	628 785	17° 09' 23.9015" N	97° 57' 35.0430" E	
C	633 777	17° 09' 00.2612" N	97° 57' 50.8112" E	
D	630 774	17° 08' 51.2281" N	97° 57' 41.6302" E	



ကတိကဝတ်များ၊ စည်းကမ်းသတ်မှတ်ချက်များနှင့် အထွေထွေစည်းကမ်းချက်များ

ပတ်ဝန်းကျင်စီမံခန့်ခွဲမှုအစီအစဉ်အရ လိုက်နာဆောင်ရွက်ရမည့်ကတိကဝတ်များ

၆။ စီမံကိန်းအဆိုပြုသူသည် အမှတ် (၁) သတ္တုတွင်းလုပ်ငန်းမှတစ်ဆင့် ၂၀-၄၂၀၂၂ ရက်စွဲပါ စာအမှတ်၊ ၄၀၄၇/ ၃၅၁/ ထလရ-၁ (၁၁)/ ရွှေမြစ်သောင်ရင်း/ ၂၀၂၂ ဖြင့် တင်ပြလာသည့် ကနဦး ပတ်ဝန်းကျင်ဆန်းစစ်ခြင်း အစီရင်ခံစာတွင် ဖော်ပြထားသည့် အောက်ပါကတိကဝတ်များကို လိုက်နာ ဆောင်ရွက်ရမည်-

(က) မူဝါဒ၊ ဥပဒေနှင့်လုပ်ထုံးလုပ်နည်း။ စီမံကိန်းအဆိုပြုသူသည် ပတ်ဝန်းကျင် ထိန်းသိမ်းရေး ဥပဒေ၊ ပတ်ဝန်းကျင်ထိန်းသိမ်းရေး နည်းဥပဒေများ၊ ပတ်ဝန်းကျင် ထိခိုက်မှုဆန်းစစ်ခြင်းဆိုင်ရာ လုပ်ထုံးလုပ်နည်း၊ အမျိုးသားပတ်ဝန်းကျင်ဆိုင်ရာ အရည်အသွေး (ထုတ်လွှတ်မှု) လမ်းညွှန်ချက်များနှင့် စီမံကိန်းနှင့် သက်ဆိုင်သည့် အခြားမူဝါဒ၊ ဥပဒေ၊ နည်းဥပဒေများကို လိုက်နာဆောင်ရွက်ရမည်။

(ခ) စီမံကိန်းဆောင်ရွက်မည့်လုပ်ငန်းစဉ်။ အဆိုပြုစီမံကိန်းသည် မြေရေယာ (၈၀) ဧက ကျယ်ဝန်းသောလုပ်ကွက်တွင် တစ်နှစ်လျှင် ဂေါဒန်ကျောက် တန်ချိန် ၂၅၀၀ ခန့်ထုတ်လုပ်ရန် လျာထားကြောင်း၊ ဟင်းလင်းဖွင့်သတ္တုတူးဖော်နည်းစနစ်ကို အသုံးပြု၍ လုပ်ကွက်အဆင့်အလိုက် တစ်ဆင့်ပြီးတစ်ဆင့်နိမ့်ဆင်း တူးဖော်သွားမည်ဖြစ်ပြီး အန္တရာယ်ကင်းကမ်းပါးများ (Safety bank) များထားရှိမည်ဖြစ်ကြောင်း၊ ဂေါဒန်ကျောက်၏ Hanging Wall ဘက် တွင် Working Bank အား (၈၀) ပေထား၍ ကမ်းပါးအမြင့်အား (၂၅) ပေထားရှိပြီး safety bank အလယ် (၂၀) ပေနှင့် Slope Angel အား (၇၅) ဒီဂရီထားရှိမည်ဖြစ်ကြောင်း၊ Foot Wall ဘက်တွင် Safety bank အကျယ် (၁၀) ပေနှင့် မြေသားနံရံခိုင်ခံ့မှုရှိသဖြင့် Slope Angel (၆၅) ဒီဂရီထားရှိမည် ဖြစ်ကြောင်း၊ တူးဖော်ရရှိသည့်ဂေါဒန်ကျောက်များအား စုပုံကွင်းသို့သယ်ယူပို့ဆောင်၍ တင်ပို့ရောင်းချရန် သယ်ယူမှုတွင် ပြင်ပမှမော်တော်ယာဉ်များအား ငှားရမ်းသုံးစွဲမည် ဖြစ်ကြောင်း၊ တစ်နှစ်လျှင် အပေါ်ယံမြေဆီလွှာ (၇၀၀) ကုဗပေခန့်နှင့် စွန့်ပစ်ရေ (၈၀၀) ဂါလန်ခန့်ထွက်ရှိမည်ဖြစ်ပြီး ဝန်ထမ်းအင်အား (၁၃) ဦးခန့်ဖြင့် လည်ပတ် ဆောင်ရွက်မည်ဖြစ်ကြောင်း ဖော်ပြထားပါသည်။

(ဂ) လေထုအရည်အသွေးစီမံခန့်ခွဲမှု။ အောက်ပါအတိုင်း လိုက်နာဆောင်ရွက်ရမည်-

(၁) ဂေါဒန်ကျောက်သယ်ယူရာ မြေသားကားလမ်းများအား အနည်စစ်ကန်မှ ရေနှင့် ကလောင်ကျော်ချောင်းရေမှ ရေတို့အား ရေသယ်ယာဉ်ဖြင့်သယ်ယူ၍



မော်တော်ယာဉ်နှင့် စက်ယန္တရားများ ဖြည့်သန့်သွားလာမည့်ရက်များတွင် တစ်ရက်လျှင် ဂါလန် (၁၆၀၀) ဆန့် ရေကား (၂) စီးဖြင့် ရေဖျန်းပေးခြင်း၊ မြေသားလမ်းများတွင် မော်တော်ယာဉ်များကို (၂၀) ကီလိုမီတာအောက်တွင် အရှိန်လျှော့မောင်းနှင်ခြင်းတို့နှင့် ကုန်ကြမ်းများအား ဖုံးအုပ်သယ်ယူခြင်းတို့ဖြင့် ထိန်းသိမ်းသွားရန်၊

- (၂) လေထုအရည်အသွေး ထိခိုက်မှုမရှိစေရေး စီမံကိန်းဧရိယာအတွင်းမှ ဂေါဒန် ကျောက်သတ္တုသယ်ကားများထွက်ရှိရာတွင် ကား၏ကိုယ်ထည်နှင့် ကားဘီး များအား ရေဖြင့်ဆေးကြောပြီးမှ ထွက်ရှိစေခြင်း၊ သတ္တုသယ်ယူရာတွင် လုံခြုံစွာဖုံးအုပ်၍ သယ်ယူစေခြင်းတို့ကို ဆောင်ရွက်ရန်၊
- (၃) ဂေါဒန်ကျောက်သတ္တုထုတ်လုပ်မှုမှာ တစ်နှစ်လျှင် တန် (၂၅၀၀) ခန့်သာ ဖြစ်သဖြင့် သတ္တုသယ်ယူမှုလုပ်ငန်းအား တစ်လလျှင် အများဆုံး (၂) ကြိမ်သာ သယ်ယူရန်၊
- (၄) သတ္တုသယ်ယူရာ ကားလမ်းကြောင်းဘေးပတ်ဝန်းကျင်တွင် သစ်ပင်များ စိုက်ပျိုးခြင်းဖြင့် လေထုညစ်ညမ်းမှုအား ကာကွယ်ထိန်းသိမ်းသွားရန်၊
- (၅) လုပ်ကွက်အတွင်းရှိ သစ်ပင်များကိုလည်း ခုတ်ထွင်ရှင်းလင်းခြင်းများမပြုဘဲ ထိန်းသိမ်းထားရှိရန်။

(ဃ) ရေအရည်အသွေးစီမံခန့်ခွဲမှု။ အောက်ပါအတိုင်း လိုက်နာဆောင်ရွက်ရမည်-

- (၁) ဂေါဒန်ကျောက်တူးဖော်ရာမှ ထွက်ရှိလာသည့်စွန့်ပစ်ရေအား ရေစစ်ကန် များတွင် စုဆောင်းစစ်ယူ၍ နောက်ဆုံးရေကန်မှရေကြည်အား ပြန်လည် အသုံးပြုခြင်းဖြင့် ရေထုညစ်ညမ်းမှုမရှိစေရန် ထိန်းသိမ်းဆောင်ရွက်သွားရန်၊
- (၂) စွန့်ပစ်ရေများတွင် အက်ဆစ်ဓာတ်မြင့်မားမှုအား စစ်ဆေးတွေ့ရှိပါက ထုံး အသုံးပြု၍ ဓာတ်ပြယ်စေပြီးမှစွန့်ပစ်ခြင်း၊ ပြန်လည်အသုံးပြုခြင်းတို့အား ဆောင်ရွက်သွားရန်၊
- (၃) ဝန်ထမ်းများ၏ ရေချိုးခန်း၊ ရေအိမ်များမှထွက်ရှိသော အညစ်အကြေးများ၊ စားသောက်ဆောင်မှထွက်လာသော အညစ်အကြေးများနှင့် ရေဆိုးများအား WHO ၏ သတ်မှတ်ထားသော စံချိန်စံညွှန်းများနှင့်အညီပြုလုပ်၍ စွန့်ပစ်ရန်၊
- (၄) လုပ်ကွက်အနီးရှိ ကလောင်ကျော်ချောင်းအတွင်းသို့ စွန့်ပစ်ပစ္စည်းများနှင့် စွန့်ပစ်ရေကျရောက်မှု မရှိစေရေးအတွက် စနစ်တကျကြီးကြပ်ဆောင်ရွက် သွားရန်။



(င) မြေအရည်အသွေးစီမံခန့်ခွဲမှု။ အောက်ပါအတိုင်း လိုက်နာဆောင်ရွက်ရမည်-

- (၁) အပေါ်ယံမြေဆီလွှာနှင့် စွန့်ပစ်မြေစာများအား စနစ်တကျစုပုံထားရှိပြီး သတ္တုတွင်းပိတ်သိမ်းချိန်တွင် မြေပြန်ဖို့ရေး စီစဉ်ဆောင်ရွက်ထားရှိရန်၊
- (၂) အပေါ်ယံမြေဆီလွှာများအား စနစ်တကျစုပုံထားရှိပြီး မိုင်းပိတ်သိမ်းသည့် အချိန်တွင် စနစ်တကျမြေပြန်ဖို့၍ လှိုင်းဘွဲ့မြို့နယ်၊ သစ်တောဦးစီးဌာန၏ လမ်းညွှန်မှုနှင့် ဒေသနှင့်ကိုက်ညီသော သစ်ပင်များအား ပြန်လည်စိုက်ပျိုးရန် အတွက် ဆောင်ရွက်ထားရှိရန်၊
- (၃) ဟင်းလင်းဖွင့်သတ္တုတွင်းများ၌ ဖြစ်ပေါ်လာသောအက်ကြောင်းများ အခြေအနေနှင့် မြေပြင်ထူးခြားမှုတို့အားတာဝန်ရှိသူအဆင့်ဆင့်သို့ အကြောင်းကြားသတင်းပို့ခြင်းနှင့် တာဝန်ရှိသူများမှ အရေးယူခြင်းများဆောင်ရွက်ရန်အတွက် စီစဉ်ထားရှိရန်၊
- (၄) လုပ်ကွက်အတွင်း ဖြတ်သန်းစီးဆင်းနေသောချောင်းများ၊ မြောင်းများကို ရေစီးရေလာကောင်းမွန်စေရေး ဆောင်ရွက်ထားရှိရန်။

(စ) ဆူညံသံစီမံခန့်ခွဲမှု။ အောက်ပါအတိုင်း လိုက်နာဆောင်ရွက်ရမည်-

- (၁) စက်ယန္တရားများလည်ပတ်မှုကြောင့် အသံနှင့်ပတ်သက်၍ သတ်မှတ်ထားသည့် စံချိန်စံညွှန်းများအတိုင်း ပြည့်မီအောင် ဆောင်ရွက်ပေးရန်၊
- (၂) ညအချိန်စက်ပစ္စည်းများသုံးစွဲမှု အနည်းဆုံးဖြစ်စေရန် စီမံဆောင်ရွက်ခြင်း၊ အိတ်ဇောတပ်ဆင်ခြင်း၊ Ear Plug တပ်ဆင်ခြင်းတို့ဖြင့် ဆောင်ရွက်ရန်၊
- (၃) ဆူညံသံနှင့်တုန်ခါမှုနှုန်းကို ထိန်းချုပ်နိုင်ရန်အတွက် အရည်အသွေးမြင့် စက်ပစ္စည်းများရွေးချယ်သုံးစွဲခြင်း၊ ညအချိန်စက်ပစ္စည်းများ သုံးစွဲမှုအနည်းဆုံး ဖြစ်စေရန်စီမံဆောင်ရွက်ခြင်း၊ အိတ်ဇောတပ်ဆင်ခြင်း၊ Ear Plug တပ်ဆင်ခြင်းတို့ဖြင့် ဆောင်ရွက်ရန်။

(ဆ) စွန့်ပစ်ပစ္စည်းစီမံခန့်ခွဲမှု။ အောက်ပါအတိုင်း လိုက်နာဆောင်ရွက်ရမည်-

- (၁) အပေါ်ယံမြေစာနှင့် စွန့်ပစ်မြေစာများအား စုပုံကွင်းတည်ဆောက်၍ စနစ်တကျစုပုံခြင်းနှင့် စွန့်ပစ်ရေအား ရေစစ်ကန်များတွင် စုဆောင်းစစ်ယူ၍ ပြန်လည်အသုံးပြုခြင်းဖြင့် ထိန်းသိမ်းဆောင်ရွက်သွားရန်၊
- (၂) စွန့်ပစ်ရေများတွင် အက်ဆစ်ဓာတ်မြင့်မားမှုအား စစ်ဆေးတွေ့ရှိပါက ထုံးအသုံးပြု၍ ဓာတ်ပြယ်စေပြီးမှ စွန့်ပစ်ခြင်း၊ ပြန်လည်အသုံးပြုခြင်းအား ဆောင်ရွက်သွားရန်၊



- (၃) ဝန်ထမ်းများ၏ ရေချိုးခန်း၊ ရေအိမ်များမှထွက်ရှိသော အညစ်အကြေးများ၊ စားသောက်ဆောင်မှထွက်ရှိသော အညစ်အကြေးများနှင့် ရေဆိုးများအား WHO ၏ သတ်မှတ်ထားသော စံချိန်စံညွှန်းများနှင့်အညီ စွန့်ပစ်သည့်နည်းစနစ်များ အသုံးပြုရန်၊
- (၄) စွန့်ပစ်အမှိုက်များကိုလည်း စနစ်တကျစွန့်ပစ်ခြင်းများ ပြုလုပ်ဆောင်ရွက်သွားရန်၊
- (၅) ဂေါဒန်ကျောက်တူးဖော်ထုတ်လုပ်ရာတွင် ထွက်ရှိလာမည့် စွန့်ပစ်ရေအား ရေစစ်ကန်များပြုလုပ်၍ ထိန်းသိမ်းခြင်း၊ နောက်ဆုံးရေစစ်ကန်မှ ရေကြည်အား ပြန်လည်အသုံးပြုသည့်စနစ်ဖြင့် ပြန်လည်အသုံးပြုနိုင်ရန် စီစဉ်ဆောင်ရွက်ခြင်းတို့ ပြုလုပ်သွားရန်၊
- (၆) လုပ်ကွက်အနီးရှိ ကလောင်ကျော်ချောင်းအတွင်းသို့ စွန့်ပစ်ပစ္စည်းများနှင့် စွန့်ပစ်ရေကျရောက်မှု မရှိစေရေးအတွက် စနစ်တကျကြီးကြပ် ဆောင်ရွက်သွားရန်၊
- (၇) အပေါ်ယံမြေဆီလွှာနှင့် စွန့်ပစ်မြေစာစုပုံကွင်းများအား ရေတိုက်စားခြင်းမရှိစေရန် မြေထိန်းနံရံတည်ဆောက်၍ တိုက်စားမှု၊ အနည်ပို့ချမှုများ မဖြစ်စေရေးအတွက် ဆောင်ရွက်ရန်။

(ဇ) **ဇီဝမျိုးစုံမျိုးကွဲစီမံခန့်ခွဲမှု။** အောက်ပါအတိုင်း လိုက်နာဆောင်ရွက်ရမည်-

- (၁) ဂေါဒန်ကျောက်သတ္တရိုင်း တူးဖော်ထုတ်လုပ်ခြင်းလုပ်ငန်းကြောင့် ဇီဝမျိုးစိတ်များ ပျက်သုဉ်းခြင်းမရှိစေရန်အတွက် စီမံကိန်းဝန်ထမ်းများအား ဇီဝမျိုးစိတ်များကို သတ်ဖြတ်စားသောက်ခြင်းအား တင်းကြပ်စွာတားမြစ်သွားရန်၊
- (၂) ဇီဝမျိုးစုံမျိုးကွဲများ ထိန်းသိမ်းခြင်းလုပ်ငန်းစဉ်များအတွက် ကြီးကြပ်ဆောင်ရွက်မည့်အဖွဲ့များဖွဲ့စည်းကာ စီစဉ်ဆောင်ရွက်ထားရှိရန်။

(ဈ) **ကျန်းမာရေးနှင့် ဘေးအန္တရာယ်ကင်းရှင်းရေးအစီအစဉ်။** အောက်ပါအတိုင်းလိုက်နာဆောင်ရွက်ရမည်-

- (၁) လုပ်ငန်းခွင်ဘေးအန္တရာယ် ကင်းရှင်းကာကွယ်ရေးအတွက် ဝန်ထမ်းများအား လုပ်ငန်းခွင်ဘေးအန္တရာယ်ကင်းရှင်းရေးသင်တန်းများ သင်ကြားပို့ချပေးရန်၊
- (၂) လုပ်ငန်းခွင်ဘေးအန္တရာယ် ကင်းရှင်းရေးနှင့် ကျန်းမာရေးစီမံခန့်ခွဲမှုစနစ်ကို စနစ်တကျ အကောင်အထည်ဖော်ဆောင်ရွက်ထားရှိရန်။



- (၃) လုပ်ငန်းခွင်အတွင်း ဘေးအန္တရာယ်ကင်းရှင်းရေးအတွက် အန္တရာယ်ကင်းသတိပေးဆိုင်းဘုတ်များ သိသာမြင်သာသည့်နေရာများတွင် တပ်ဆင်ထားရှိရန်၊
- (၄) လုပ်သားဝန်ထမ်းများအားလုံး လုပ်ငန်းခွင်ဘေးအန္တရာယ် ကင်းရှင်းရေးအတွက် ဘေးအန္တရာယ်ကာကွယ်ရေးဝတ်စုံများ ဝတ်ဆင်အသုံးပြုစေပြီး ပုံမှန်စစ်ဆေးမှုများ ပြုလုပ်ဆောင်ရွက်သွားရန်၊
- (၅) ကြက်ခြေနီဆေးပုံးများကို လုပ်ငန်းဆောင်ရွက်သည့်နေရာတိုင်းတွင် အလွယ်တကူရရှိနိုင်ရေး ထားရှိဆောင်ရွက်သွားရန်၊
- (၆) သဘာဝဘေးအန္တရာယ်ကျရောက်လာပါက လုပ်ဆောင်ရမည့်ကယ်ဆယ်ရေးလုပ်ငန်းများအား စီမံချက်များရေးဆွဲစီမံထားခြင်း၊ ကယ်ဆယ်ရေးလုပ်ငန်းများအတွက် လိုအပ်သောပစ္စည်းကိရိယာများ စုဆောင်းထားခြင်း၊ အရေးပေါ်ကယ်ဆယ်ရေးဆောင်ရွက်ရမည့်လုပ်ငန်းများဖြစ်သော ရှေးဦးသူနာပြုစုနည်းများနှင့် အသက်ကယ်နည်းတို့အား ဇာတ်တိုက်လေ့ကျင့်သင်ကြားပေးခြင်းတို့ဆောင်ရွက်သွားရန်။

(ည) အရေးပေါ်အခြေအနေတုန့်ပြန်ရေးအစီအစဉ်။ အောက်ပါအတိုင်းလိုက်နာဆောင်ရွက်ရမည်-

- (၁) လုပ်ငန်းခွင်အတွင်း အရေးပေါ်အခြေအနေများ ဖြစ်ပေါ်လာပါက တုန့်ပြန်နိုင်ရေးစီမံချက်များချမှတ်ပြီး ကယ်ဆယ်ရေးလုပ်ငန်းများ ဆောင်ရွက်သွားရန်၊
- (၂) လုပ်ငန်းခွင်အတွင်း အရေးပေါ်အခြေအနေဖြစ်ပေါ်လာပါက ကယ်ဆယ်ရေးလုပ်ငန်းများလုပ်ဆောင်နိုင်ရန် အရေးပေါ်ကယ်ဆယ်ရေးအဖွဲ့ ဖွဲ့စည်းထားရှိရန်၊
- (၃) အရေးပေါ်အခြေအနေတွင် ဝန်ထမ်းများ ကယ်ဆယ်ရေးလုပ်ငန်းများအား လုပ်ဆောင်နိုင်ရန် ဝန်ထမ်းများအား အခြေခံရှေးဦးလူနာပြုစုခြင်း သင်တန်းများ ပို့ချပေးထားရန်၊
- (၄) အရေးပေါ်အခြေအနေ ဖြစ်ပေါ်လာပါက အနီးဆုံးဆေးပေးခန်း၊ ဆေးရုံသို့ အစရှိသည်တို့ အမြန်ဆုံးပို့ဆောင်ပေးနိုင်ရေး ဆောင်ရွက်သွားရန်။

(ဋ) စောင့်ကြပ်ကြည့်ရှုမည့်အစီအစဉ်။ တစ်ဖက်ပါအတိုင်း လိုက်နာဆောင်ရွက်ရမည်-



- (၁) မြေထုအရည်အသွေးအား လက်ရှိပတ်ဝန်းကျင်အရည်အသွေး တိုင်းတာထားသည့်နေရာတွင် Arsenic, Cadmium, Lead, Mercury တို့အား (၃) လ တစ်ကြိမ် တိုင်းတာစစ်ဆေးရန်၊
- (၂) လေအရည်အသွေးအား လက်ရှိပတ်ဝန်းကျင်အရည်အသွေး တိုင်းတာထားသည့် နေရာတွင် CO, CO₂, NO₂, PM_{2.5}, PM₁₀ နှင့် SO₂ တို့အား (၆) လ လျှင် တစ်ကြိမ် တိုင်းတာစစ်ဆေးရန်၊
- (၃) ဆူညံသံအား (၆) လတစ်ကြိမ် လုပ်ကွက်အတွင်းရှိ စခန်းတည်ဆောက်မည့် နေရာတွင် တိုင်းတာစစ်ဆေးရန်၊
- (၄) ရေအရည်အသွေးအား လုပ်ကွက်၏အရှေ့ဘက် (၁.၅) မိုင်ခန့်ကွာဝေးသော ကလောင်ကျော်ချောင်းရေနှင့် ကျေးရွာအတွင်းရှိ ရေတွင်းမှရေတို့အား (၆) လ တစ်ကြိမ် Biological Oxygen Demand, Chemical Oxygen Demand, Oil and grease, pH, Total coliform bacteria, Total nitrogen တို့အား တိုင်းတာစစ်ဆေးရန်၊
- (၅) စွန့်ပစ်ပစ္စည်း (စွန့်ထုတ်အရည်) အတွက် အနည်စစ်ကန်မှ ရေအရည်အသွေးအား (၆) လ တစ်ကြိမ် Biological Oxygen Demand, Chemical Oxygen Demand, Oil and grease, pH, Total coliform bacteria, Total nitrogen တို့အား တိုင်းတာစစ်ဆေးရန်။

(၄) တာဝန်ယူဆောင်ရွက်မည့်အဖွဲ့အစည်းများ။ ပတ်ဝန်းကျင်စီမံခန့်ခွဲမှုအစီအစဉ်၊ စောင့်ကြပ်ကြည့်ရှုခြင်းအစီအစဉ်နှင့် မိုင်းပိတ်သိမ်းခြင်းအစီအစဉ်အတွက် တာဝန်ယူဆောင်ရွက်မည့်အဖွဲ့အစည်းတို့အား အစီရင်ခံစာ၌ ဖော်ပြထားသည့်အတိုင်း ဖွဲ့စည်းဆောင်ရွက်ရမည်။

(၃) အများပြည်သူနှင့်တိုင်ပင်ဆွေးနွေးခြင်း။ မြစ်သောင်ရင်းစက်မှုလက်မှုနှင့်ထုတ်လုပ်မှု ကုမ္ပဏီလီမိတက်အနေဖြင့် လုပ်ငန်းလည်ပတ်ခြင်းကာလတွင် ဒေသခံပြည်သူနှင့် စဉ်ဆက်မပြတ်တွေ့ဆုံ ဆွေးနွေးခြင်း၊ အကြံပြုခြင်း၊ ဒေသဖွံ့ဖြိုးရေးလုပ်ငန်းများကို ဆက်လက်ဆွေးနွေး ဖော်ဆောင်ရမည်။

(၂) လျာထားအသုံးစရိတ်။ ပတ်ဝန်းကျင်စီမံခန့်ခွဲမှုအစီအစဉ်အတွက် အသုံးပြုမည့် လျာထားအသုံးစရိတ်အား တစ်ဖက်ပါကတိကဝတ်အတိုင်း ဆောင်ရွက်ရန်နှင့် လုံလောက်မှုမရှိပါက ထပ်မံဖြည့်တင်းဆောင်ရွက်ရမည်-



- (၁) စောင့်ကြပ်ကြည့်ရှုမည့်အစီအစဉ်အတွက် ရန်ပုံငွေကျပ် (၂၃) သိန်းခန့် လျာထားသုံးစွဲရန်၊
 - (၂) ထိခိုက်မှုနှင့်လျော့ပါးစေရေး ဆောင်ရွက်မည့်အစီအစဉ်အတွက် ရန်ပုံငွေကျပ် သိန်း (၂၀) ခန့် လျာထားသုံးစွဲရန်၊
 - (၃) အရေးပေါ်ကာကွယ်ရေးအစီအစဉ်အတွက် ရန်ပုံငွေကျပ် (၇၅) သိန်းခန့် လျာထားသုံးစွဲရန်၊
 - (၄) စီမံကိန်းအဆိုပြုသူမှ CSR လုပ်ငန်းများအတွက် ရန်ပုံငွေကျပ်သိန်း (၃၅၀) ခန့် လျာထားသုံးစွဲရန်၊
 - (၅) လုပ်ငန်းခွင်နှင့် ကျန်းမာရေးစောင့်ရှောက်မှု အစီအစဉ်အတွက် ရန်ပုံငွေကျပ် သိန်း (၁၀၀) ခန့် လျာထားသုံးစွဲရန်၊
 - (၆) အများပြည်သူနှင့် တိုင်ပင်ဆွေးနွေးခြင်းအစီအစဉ်အတွက် ရန်ပုံငွေကျပ် သိန်း (၅၀) ခန့် လျာထားသုံးစွဲရန်၊
 - (၇) မိုင်းပိတ်သိမ်းခြင်းအစီအစဉ်အတွက် ရန်ပုံငွေကျပ်သိန်း (၂၀၀) ခန့် လျာထား သုံးစွဲရန်၊
 - (၈) စိုက်ခင်းတည်ထောင်ခြင်းအစီအစဉ်အတွက် ရန်ပုံငွေကျပ် သိန်း (၈၀) ခန့် လျာထားသုံးစွဲရန်၊
 - (၉) စွမ်းဆောင်ရည်မြှင့်တင်ခြင်းသင်တန်းများ အစီအစဉ်အတွက် ရန်ပုံငွေကျပ် သိန်း (၅၀) ခန့် လျာထားသုံးစွဲရန်။
- (ဏ) လုပ်ငန်းပိတ်သိမ်းခြင်းစီမံခန့်ခွဲမှုအစီအစဉ်။ အောက်ပါအတိုင်း လိုက်နာဆောင်ရွက် ရမည်-
- (၁) တူးဖော်ထုတ်လုပ်သည့် လုပ်ငန်းစတင်ချိန်မှစ၍ အပေါ်ယံမြေဆီလွှာအား (၁၀၀'× ၁၀၀'× ၄') ရှိစုပုံကွင်းတွင် သီးခြားစုပုံထားရှိမည်ဖြစ်ပြီး သတ္တုတွင်း ပိတ်သိမ်းချိန်တွင် ပြန်လည်ဖြည့်တင်းနိုင်ရန် အသုံးပြုသွားရန်၊
 - (၂) Open Pit Mining Method ဖြင့် ဆောင်ရွက်ခြင်းကြောင့် ဖြစ်ပေါ်လာသော ချိုင့်ဝှမ်းများအား မိုင်းပိတ်သိမ်းချိန်တွင် Tailing Dumping Site တွင် စုပုံ ထားသော Tailing များကို ဖြည့်သွင်းခြင်းပြုလုပ်မည်ဖြစ်ကြောင်း၊ Tailing ဖြည့်တင်းမှုအပေါ်မှ Top Soil Dumping Site မှ မြေသားအား ဖြန့်ခင်းရန်၊



- (၃) မိုင်းပိတ်သိမ်းချိန်တွင် လှိုင်းဘွဲ့မြို့နယ်၊ သစ်တောဦးစီးဌာန၏ လမ်းညွှန်မှု များကိုရယူ၍ ဒေသနှင့်ကိုက်ညီသင့်လျော်သော နှစ်တို၊ နှစ်ရှည်ပင်များကို ပြန်လည်စိုက်ပျိုးပေးသွားမည်ဖြစ်ကြောင်းနှင့် စိုက်ပျိုးရာတွင် ကျွမ်းကျင် သော စိုက်ပျိုးရေးပညာရှင်များမှ ကြီးကြပ်ဆောင်ရွက်ရန်၊
- (၄) မြေသားပြိုကျနိုင်သောနေရာများ၊ တောင်စောင်းများရှိပါက သစ်ပင်များ စိုက်ပျိုး၍ မြေထိန်းခြင်းပြုလုပ်မည်ဖြစ်ပြီး လိုအပ်လာပါက မြေထိန်းနံရံများ ပြုလုပ်ပေးရန်၊
- (၅) လှိုင်းဘွဲ့မြို့နယ်၊ သစ်တောဦးစီးဌာန၏ လမ်းညွှန်မှုတို့ဖြင့် ပျိုးဥယျာဉ် (၁) ခု အား သတ္တုတွင်းမပိတ်သိမ်းမီ ကြိုတင်တည်ဆောက်သွားရန်၊
- (၆) အလတ်စားထုတ်လုပ်မှုလုပ်ငန်း စတင်သည့်အချိန်တွင် ပျိုးဥယျာဉ်အား စတင်တည်ထောင်သွားမည်ဖြစ်ပြီး ပျိုးပင်များအား (၆) လ အတွင်း ဝယ်ယူ ဖြည့်တင်းပျိုးထောင်သွားမည်ဖြစ်ကြောင်းနှင့် ဒေသနှင့်သင့်လျော်သည့် ပျဉ်းကတိုး၊ မန်ဂျန်ရှားနှင့် ကျွန်းပင်များစိုက်ပျိုး၍ အပင် (၁) မျိုးလျှင် (၂၀၀) နှုန်းခန့်ဖြင့် စိုက်ပျိုးရန်၊
- (၇) သတ္တုတွင်းပိတ်သိမ်းချိန်တွင် လုပ်ကွက်ဝန်းကျင်ရှိ ရေအရည်အသွေး ထိခိုက်မှု ရှိ/ မရှိကို ဓာတ်ခွဲစစ်ဆေး၍ လိုအပ်ပါက စောင့်ကြပ်ကြည့်ရှုသည့် ကာလအတွင်း Treatment ပြုလုပ်ပေးခြင်းနှင့် Neutralization များ ပြုလုပ် ပေးခြင်းတို့ ဆောင်ရွက်ရန်၊
- (၈) မိုင်းပိတ်သိမ်းချိန်တွင် ထိခိုက်မှုရှိသောနေရာများမှ မြေဆီလွှာများအား ဓာတ်ခွဲစစ်ဆေး၍ ကျွမ်းကျင်သောပညာရှင်များဖြင့် ပြန်လည်ပြုပြင်ပေး၍ လိုအပ်ပါက မြေဆီလွှာအစားထိုးခြင်းတို့ကို ပြုလုပ်ရန်၊
- (၉) သတ္တုတွင်းပိတ်သိမ်းချိန်တွင် ဆောက်လုပ်ထားသော အဆောက်အဦများ အား ဖျက်သိမ်းသယ်ယူခြင်း၊ ယာဉ်စက်ယန္တရားများအား အခြားစီမံကိန်းသို့ ပြောင်းရွှေ့ခြင်း၊ လူ့အသုံးအဆောင်နှင့် စွန့်ပစ်ပစ္စည်းများကို တွင်းတူး၍ မြှုပ်ခြင်းများ၊ လိုအပ်သောနေရာတွင် သစ်ပင်စိုက်ပျိုးခြင်းများအား ပြုလုပ် ရန်၊
- (၁၀) သတ္တုတွင်းပိတ်သိမ်းပြီးချိန်တွင် ပြန်လည်ထိန်းသိမ်းထားသည့် သဘာဝ ပတ်ဝန်းကျင်အခြေအနေများအား ပိတ်သိမ်းပြီးကာလ (၅) နှစ်အထိ ရန်ပုံ ငွေထား၍ စောင့်ကြပ်ကြည့်ရှုရေးအဖွဲ့များဖြင့် စောင့်ကြပ်ကြည့်ရှု သွားရန်။



ပတ်ဝန်းကျင်နှင့် လူမှုရေးစီမံခန့်ခွဲမှုဆိုင်ရာ လိုက်နာဆောင်ရွက်ရမည့်စည်းကမ်းချက်များ

၇။ စီမံကိန်းအဆိုပြုသူသည် အထက်အပိုဒ် (၆) တွင် ဖော်ပြထားသော ကနဦးပတ်ဝန်းကျင် ဆန်းစစ်ခြင်းအစီရင်ခံစာအရ အကောင်အထည်ဖော် ဆောင်ရွက်ရမည့် ကတိကဝတ်များအပြင် အောက်ဖော်ပြပါ စည်းကမ်းချက်များ၊ သတ်မှတ်ချက်များကိုလည်း အပြည့်အဝလိုက်နာဆောင်ရွက် ရမည်-

(က) မူဝါဒ၊ ဥပဒေ၊ မဟာဗျူဟာနှင့် ပင်မလုပ်ငန်းအစီအစဉ်ပါ စည်းကမ်းချက်များ။ အမျိုးသားပတ်ဝန်းကျင်ရေးရာ မူဝါဒ၊ မြန်မာနိုင်ငံရာသီဥတုပြောင်းလဲမှုဆိုင်ရာ မူဝါဒ၊ မြန်မာနိုင်ငံ ရာသီဥတုပြောင်းလဲမှုဆိုင်ရာ မဟာဗျူဟာ၊ မြန်မာနိုင်ငံ ရာသီဥတု ပြောင်းလဲမှုဆိုင်ရာ ပင်မလုပ်ငန်းစဉ်၊ မြန်မာနိုင်ငံအမျိုးသားအဆင့် စွန့်ပစ်ပစ္စည်း စီမံခန့်ခွဲမှု မဟာဗျူဟာနှင့် ပင်မလုပ်ငန်းအစီအစဉ်တို့နှင့် စပ်လျဉ်း၍ အောက်ပါ အတိုင်း လိုက်နာဆောင်ရွက်ရမည်-

- (၁) စီမံကိန်းဆောင်ရွက်ခြင်းကြောင့် ပတ်ဝန်းကျင်ကို ခြိမ်းခြောက်နေသည့် ပြုမှု လုပ်ဆောင်ချက်များကို ရှောင်ရှားခြင်း၊ တားမြစ်ခြင်းနှင့် ထိန်းချုပ်ခြင်းဖြင့် ပတ်ဝန်းကျင်ပျက်စီးမှုများမဖြစ်မီ ကာကွယ်တားဆီးရန် သို့မဟုတ် အနည်းဆုံး ဖြစ်စေရန် ကြိုတင်ပြင်ဆင် ဆောင်ရွက်ထားရန်၊
- (၂) ရာသီဥတုပြောင်းလဲမှု လျော့ချရေးနှင့် လိုက်လျောညီထွေဖြစ်စေရေးအတွက် ရေရှည်တည်တံ့သော သဘာဝသယံဇာတ စီမံအုပ်ချုပ်ခြင်း၊ ဇီဝမျိုးစုံမျိုးကွဲ များနှင့် သဘာဝဂေဟစနစ်များကို ထိန်းသိမ်းကာကွယ်ခြင်းနှင့် ပြန်လည် ပြုစုပျိုးထောင်ခြင်းတို့ကို မြှင့်တင်ဆောင်ရွက်ရန်၊
- (၃) လတ်တလောနှင့် ရေရှည်တွင် ဖြစ်ပေါ်လာနိုင်သည့် ရာသီဥတုပြောင်းလဲမှု၏ သက်ရောက်မှုများမှ ကြိုတင်ကာကွယ်ရေး၊ ပြန်လည်ထူထောင်ရေးနှင့် လူမှု ကာကွယ်စောင့်ရှောက်ရေးတို့ကို ခိုင်မာအားကောင်းစေမည့် လုပ်ငန်းစဉ်များ ဆောင်ရွက်ထားရှိရန်၊
- (၄) ရာသီဥတုကြောင့် ဖြစ်ပေါ်လာနိုင်မည့် ဘေးအန္တရာယ်များအတွက် ကြိုတင် ပြင်ဆင်ရန်နှင့် ပြန်လည်ထူထောင်လာနိုင်စေရန် အရင်းအမြစ်များ စုစည်း ခြင်းနှင့် ခွဲဝေသုံးစွဲခြင်းတို့ဖြင့် ဘဏ္ဍာရေးလုပ်ငန်းလည်ပတ်မှုကို မြှင့်တင်ပေး နိုင်ရေးအတွက်အရပ်ဘက်လူ့အဖွဲ့အစည်းများနှင့် ပေါင်းစပ်ဆောင်ရွက်ရန်၊
- (၅) စွန့်ပစ်ပစ္စည်းစီမံခန့်ခွဲမှုနှင့်စပ်လျဉ်း၍ တစ်ဖက်ပါအတိုင်း ဆောင်ရွက်ရန်-



- (ကက) စီမံကိန်းမှ ထွက်ရှိလာမည့် ပလတ်စတစ်စွန့်ပစ္စည်းများ၊ မိလ္လာ အညစ်အကြေးများ၊ ဓာတုဗေဒစွန့်ပစ်ပစ္စည်းများ၊ စက်မှုလုပ်ငန်း များမှ ထွက်ရှိလာသော စွန့်ပစ်ပစ္စည်းများအား စနစ်တကျစွန့်ပစ် ရန်နှင့် လေဟာပြင်မီးရှို့မှုပျောက်ရေး ဆောင်ရွက်ရန်၊
- (ခခ) စွန့်ပစ်ပစ္စည်းများအား သက်ဆိုင်ရာက စွန့်ပစ်ပစ္စည်းစုပုံစွန့်ပစ်ရန် သတ်မှတ်ထားသော နေရာများတွင် ဘေးအန္တရာယ်ကင်းရှင်းစွာ စွန့်ပစ်ဆောင်ရွက်ရန်၊
- (ဂဂ) စွန့်ပစ်ပစ္စည်းများအား သိမ်းဆည်းခြင်း၊ သယ်ယူပို့ဆောင်ခြင်း၊ စွန့်ပစ် ခြင်းတို့နှင့်ပတ်သက်၍ ပြန့်ကျဲထွက်ကျမှု၊ အနံ့အသက်ဆိုးများ ထွက်ရှိမှု၊ ဆူညံမှု၊ တုန်ခါမှုတို့မရှိစေရေး လိုက်နာဆောင်ရွက်ရန်၊
- (ဃဃ) စီမံကိန်းမှ ထွက်ရှိသော စွန့်ပစ်ပစ္စည်းနှင့် ဘေးအန္တရာယ်ရှိ စွန့်ပစ် ပစ္စည်းများ စီမံဆောင်ရွက်ထားရှိမှုကို စောင့်ကြပ်ကြည့်ရှုစစ်ဆေး နိုင်ရေးအတွက် စွန့်ပစ်ပစ္စည်းဆိုင်ရာ မှတ်တမ်းပုံစံထားရှိ ဆောင်ရွက် ရန်၊
- (ငင) ဘေးအန္တရာယ်ရှိ စွန့်ပစ်ပစ္စည်းများနှင့် စက်မှုလုပ်ငန်းများမှ ထွက်ရှိ လာသော စွန့်ပစ်ပစ္စည်းများအတွက် ပတ်ဝန်းကျင်နှင့် သဟဇာတ ဖြစ်စေသော စီမံခန့်ခွဲမှုစနစ်ကို တိုးမြှင့်ဆောင်ရွက်ရန်၊
- (စစ) စီမံကိန်းမှထွက်ရှိလာမည့် စွန့်ပစ်ပစ္စည်းများ နှင့်ပတ်သက်၍ ထွက်ရှိမှု လျှော့ချခြင်း၊ ပြန်လည်သုံးစွဲခြင်း၊ ပြန်လည်ပြုပြင် ထုတ်လုပ်ခြင်းဖြင့် စွန့်ပစ်ပစ္စည်းထွက်ရှိမှုများကို ကာကွယ်ဆောင်ရွက်ရန်၊
- (ဆဆ) စီမံကိန်းမှ ထွက်ရှိလာမည့် စွန့်ပစ်ပစ္စည်းများ စီမံခန့်ခွဲမှုအတွက် အစဉ်လည်ပတ်နေသည့် ရန်ပုံငွေထားရှိဆောင်ရွက်ရန်၊
- (ဇဇ) အဆိုပြုစီမံကိန်းမှ တစ်နှစ်လျှင် အပေါ်ယံမြေစာ ၇၀၀ ကုဗပေနှင့် စွန့်ပစ်ကျောက် ၁၀၀၀ ကုဗပေခန့် ထွက်ရှိမည်ဖြစ်သောကြောင့် အဆိုပါ စွန့်ပစ်မြေစာများကို မြစ်၊ ချောင်း၊ မြောင်းများမှ အနည်းဆုံး ပေ (၃၀၀) အကွာတွင် စွန့်ပစ်မြေစာစုပုံကွင်းများပြုလုပ်၍ စနစ်တကျ စွန့်ပစ်ရန်နှင့် ရေစီးရေလာပိတ်ဆို့မှုများ မရှိစေရေး ရှင်းလင်း ခြင်းများ ဆောင်ရွက်ရန်။



(ခ) စံချိန်စံညွှန်းစည်းကမ်းချက်များ။ စံချိန်စံညွှန်းစည်းကမ်းချက်များနှင့် စပ်လျဉ်း၍ အောက်ပါအတိုင်း လိုက်နာဆောင်ရွက်ရမည်-

- (၁) လေအရည်အသွေး၊ ဆူညံသံ၊ အလုပ်စခန်းများ၊ မိလ္လာစနစ်များ၊ အိမ်တွင်း ရေဆိုးများနှင့် စပ်လျဉ်း၍ အမျိုးသားပတ်ဝန်းကျင်ဆိုင်ရာ အရည်အသွေး (ထုတ်လွှတ်မှု) လမ်းညွှန်ချက်၊ အထွေထွေလမ်းညွှန်ချက်ပါ သတ်မှတ်ချက် နှင့်အညီ လိုက်နာဆောင်ရွက်ရန်၊
- (၂) ဆူညံသံအတွက် စီမံကိန်း ရေယာပြင်ပရှိ အနီးဆုံးလက်ခံသည့် နေရာတွင် အခြေခံအဆင့်မှ အများဆုံးမြင့်တက်မှု ၃ dBA ထက် မကျော်လွန်စေရေး လိုက်နာဆောင်ရွက်ရန်၊
- (၃) စွန့်ထုတ်အရည်အသွေးနှင့် စပ်လျဉ်း၍ အမျိုးသားပတ်ဝန်းကျင်ဆိုင်ရာ အရည်အသွေး (ထုတ်လွှတ်မှု) လမ်းညွှန်ချက် အပိုဒ် ၂.၇.၂ ပါ Parameter များ တိုင်းတာ၍ သတ်မှတ်ချက်နှင့်အညီ သန့်စင်ပြီးမှ စွန့်ထုတ်ရန်၊
- (၄) စီမံကိန်းနှင့် အခြားသက်ဆိုင်ရာ မူဝါဒ၊ ဥပဒေနှင့် သတ်မှတ်ချက်များကို လိုက်နာဆောင်ရွက်ရန်။

(ဂ) ဇီဝမျိုးစုံမျိုးကွဲစီမံခန့်ခွဲရေးဆိုင်ရာစည်းကမ်းချက်များ။ ဇီဝမျိုးစုံမျိုးကွဲများ စီမံ ခန့်ခွဲရေးဆိုင်ရာ စည်းကမ်းချက်များနှင့်စပ်လျဉ်း၍ အလုပ်သမားများမှ တောရိုင်း တိရိစ္ဆာန်များအား ဖမ်းဆီးခြင်း၊ ဝယ်ယူခြင်း၊ တရားမဝင်သစ်ခုတ်ခြင်းများ မရှိစေရေး ကြပ်မတ်ဆောင်ရွက်ရမည်။

(ဃ) ကျန်းမာရေးနှင့်လုပ်ငန်းခွင်ဘေးအန္တရာယ်ကင်းရှင်းရေးဆိုင်ရာ စည်းကမ်းချက်များ။ ကျန်းမာရေးနှင့် လုပ်ငန်းခွင်ဘေးအန္တရာယ် ကင်းရှင်းရေးဆိုင်ရာ စည်းကမ်းချက်များ နှင့်စပ်လျဉ်း၍ အောက်ပါအတိုင်း လိုက်နာဆောင်ရွက်ရမည်-

- (၁) ကျန်းမာရေးနှင့် လုပ်ငန်းခွင်ဘေးအန္တရာယ် ကင်းရှင်းရေးအတွက် မြန်မာ့သတ္တုတွင်း ဥပဒေ ပုဒ်မ ၁၃၊ မြန်မာ့သတ္တုတွင်း နည်းဥပဒေများ၊ နည်းဥပဒေ ၁၄၇ (ဃ)၊ ၁၇၀ (ဂ)၊ ၁၇၄၊ ၁၇၆၊ ၁၇၇၊ ၁၇၈၊ ၁၈၀၊ ၁၈၁၊ ၁၈၄ (ခ) တို့နှင့်အညီ လိုက်နာဆောင်ရွက်ရန်၊
- (၂) စီမံကိန်းလုပ်ငန်းကြောင့် ထိခိုက်ခံစားရမည့် ဒေသခံများအတွက် ပညာရေး၊ ကျန်းမာရေးစောင့်ရှောက်မှု၊ အခြေခံအဆောက်အအုံ ဖွံ့ဖြိုးတိုးတက်ရေး၊ အလုပ်အကိုင်ခန့်ထားခြင်း၊ ရေရှည်လူမှုစီးပွားရေး ဖွံ့ဖြိုးတိုးတက်စေရေးတို့ကို



ဆောင်ရွက်ပေးရန်နှင့် ဝန်ထမ်းများ၏ ကျန်းမာရေးနှင့် ဘေးအန္တရာယ် ကင်းရှင်းရေးတို့ကို ဆောင်ရွက်ရန်၊

(၃) ယမ်းဖောက်ခွဲသည့်အချိန်တွင် မိုင်းလုပ်သားများ အကြားအာရုံထိခိုက်မှု မရှိစေရေးအတွက် မိုင်းလုပ်သားများအား (Personal Protective Equipment- PPE) ထောက်ပံ့ပေးရန်။

(င) သတ္တုတွင်းလုပ်ငန်းများအတွက်ရေယူသုံးစွဲခြင်းဆိုင်ရာစည်းကမ်းချက်များ။

သတ္တုတွင်းလုပ်ငန်းများအတွက် ရေယူသုံးစွဲခြင်းနှင့်စပ်လျဉ်း၍ မြန်မာ့သတ္တုတွင်း ဥပဒေပုဒ်မ ၁၆၊ မြန်မာ့သတ္တုတွင်း နည်းဥပဒေများ၊ နည်းဥပဒေ ၁၅၂၊ ၁၅၃၊ ၁၅၄ ပါ သတ်မှတ်ချက်များကို အလေးထားလိုက်နာဆောင်ရွက်ရမည်။

(စ) ဒေသခံများနှင့် တိုင်ပင်ဆွေးနွေးခြင်းဆိုင်ရာ စည်းကမ်းချက်များ။ စီမံကိန်းအဆိုပြု သူသည် ဒေသခံများနှင့် တိုင်ပင်ဆွေးနွေးရေးလုပ်ငန်းစဉ်များနှင့် စပ်လျဉ်း၍ အောက်ပါအချက်များကို လိုက်နာဆောင်ရွက်ရမည်-

(၁) ဘေးအန္တရာယ်ရှိလုပ်ငန်းများအပါအဝင် တည်ဆောက်ရေး လုပ်ငန်းများနှင့် ဆောင်ရွက်မည့်လုပ်ငန်းများကို ဒေသခံပြည်သူများသို့ ကြိုတင်အသိပေးရန်၊

(၂) တည်ဆောက်ရေးကာလအတွင်း ယာဉ်သွားလာမှု လမ်းကြောင်းများ၊ ယာဉ် သွားလာမှုကြောင့်ဖြစ်နိုင်သော အနှောက်အယှက်များ၊ ပတ်ဝန်းကျင်သာယာမှု အပေါ် ထိခိုက်မှုများနှင့်စပ်လျဉ်း၍ သက်ဆိုင်ရာဒေသခံများသို့ ကြိုတင် အသိပေးရန်၊

(၃) ဒေသခံပြည်သူများနှင့် တိုင်ပင်ဆွေးနွေးခြင်း၊ ပူးပေါင်းပါဝင်စေခြင်း၊ နစ်နာမှု ဖြေရှင်းရေးလုပ်ငန်းစဉ်များကို လုပ်ငန်းဆောင်ရွက်နေစဉ်အတွင်း အကောင် အထည်ဖော်ဆောင်ရွက်သွားရန်။

(ဆ) လုပ်ငန်းပိတ်သိမ်းခြင်းဆိုင်ရာစည်းကမ်းချက်များ။ လုပ်ငန်းပိတ်သိမ်းခြင်းနှင့် စပ်လျဉ်း၍ အောက်ပါအတိုင်း လိုက်နာဆောင်ရွက်ရမည်-

(၁) မိုင်းပိတ်သိမ်းခြင်းလုပ်ငန်းများကို အစီရင်ခံစာတွင် ဖော်ပြထားသည့် သတ္တုတွင်းပိတ်သိမ်းရာ၌ ဆောင်ရွက်မည့်လုပ်ငန်းစဉ်များအတိုင်း လုပ်ငန်း စတင်ဆောင်ရွက်စဉ်ကပင် ကြိုတင်စီစဉ်ထားရှိ လိုက်နာဆောင်ရွက်ရန်နှင့် စီမံကိန်းအဆိုပြုသူသည် မြန်မာ့သတ္တုတွင်းနည်းဥပဒေများ၊ နည်းဥပဒေများ ၁၈၆ (ဃ)ပါ ပြဋ္ဌာန်းချက်နှင့်အညီ ပိတ်သိမ်းရန် စီစဉ်ထားသည့် အချိန်



မတိုင်မီ (၁)နှစ်ထက် နောက်မကျစေဘဲ အပြီးသတ်ပိတ်သိမ်းခြင်း အစီအစဉ်ကို တင်ပြရန်၊

- (၂) စီမံကိန်းကြောင့် ပျက်စီးသွားသည့် နေရာများတွင် ဒေသနှင့်ကိုက်ညီသည့် သစ်ပင်များ ပြန်လည်စိုက်ပျိုးရန်နှင့် ရှင်သန်ကြီးထွားသည်အထိ အစီရင်ခံစာ၌ ဖော်ပြထားသည့် ကတိကဝတ်အတိုင်း တာဝန်ယူကြီးကြပ် ဆောင်ရွက်ရန်၊
- (၃) မြေဆီလွှာပျက်စီးသွားသည့် နေရာများအား သက်ဆိုင်ရာဌာန၊ အဖွဲ့ အစည်း၏ လမ်းညွှန်ချက်နှင့်အညီ မြေညှိခြင်း၊ မြေပြုပြင်ခြင်း၊ အပေါ်ယံမြေဆီလွှာများ ဖုံးအုပ်ခြင်းတို့ကို ဆောင်ရွက်ရန်နှင့် ဒေသနှင့်ကိုက်ညီသော နှစ်ရှည်ပင်များ စိုက်ပျိုးရန်၊ အပင်များ ရှင်သန်ကြီးထွားသည်အထိ တာဝန်ယူဆောင်ရွက်ရန်။

(ဇ) အစီရင်ခံတင်ပြခြင်းဆိုင်ရာစည်းကမ်းချက်များ။ ပတ်ဝန်းကျင်နှင့်လူမှုရေးဆိုင်ရာ စီမံခန့်ခွဲမှုအစီအစဉ်များ၊ စောင့်ကြပ်ကြည့်ရှုရေးအစီအစဉ်များ အကောင်အထည်ဖော် ဆောင်ရွက်ခြင်းနှင့်စပ်လျဉ်း၍ အောက်ဖော်ပြပါ ကိစ္စရပ်များဖြစ်ပွားပါက ဝန်ကြီးဌာနသို့ နှောင့်နှေးမှုမရှိစေဘဲ အစီရင်ခံတင်ပြရမည်-

- (၁) ပစ္စည်းကိရိယာများ သို့မဟုတ် နည်းစနစ်များ မှားယွင်းအလုပ်လုပ်ခြင်း၊ ပျက်စီးခြင်း သို့မဟုတ် အလုပ်မလုပ်တော့ခြင်း၊
- (၂) သိသာထင်ရှားသော ညစ်ညမ်းမှုဖြစ်ပေါ်စေခဲ့သော (သို့မဟုတ်) ဖြစ်ပေါ်နေစေသော သို့မဟုတ် ဖြစ်ပေါ်စေနိုင်သော မတော်တဆမှုတစ်ခု ဖြစ်ပွားခြင်း သို့မဟုတ် ထုတ်လွှတ်မှု ကန့်သတ်တန်ဖိုးဖြင့် ထိန်းချုပ်ထားခြင်း မရှိသည့် အရာဝတ္ထုတစ်ခု ထုတ်လွှတ်ခြင်း၊
- (၃) သတ်မှတ်ဖော်ပြထားသည့် ကန့်သတ်တန်ဖိုး တစ်ခုခုကို ကျော်လွန်ခြင်း၊
- (၄) ပတ်ဝန်းကျင်နှင့် သက်ရှိတို့၏ ကျန်းမာရေးတို့အပေါ် သိသာထင်ရှားသော ဆိုးကျိုးသက်ရောက်မှုများ ဖြစ်ပေါ်ခြင်း၊
- (၅) စီမံကိန်းအဆိုပြုသူသည် ယင်း၏တာဝန်များ ပျက်ကွက်မှု သို့မဟုတ် အခြား လုပ်ငန်းများဆောင်ရွက်ရန် ပျက်ကွက်မှု သို့မဟုတ် ပတ်ဝန်းကျင်ထိန်းသိမ်းရေးဆိုင်ရာ လိုက်နာဆောင်ရွက်မှု သက်သေခံလက်မှတ်နှင့် ပတ်ဝန်းကျင် စီမံခန့်ခွဲမှုအစီအစဉ်ပါအတိုင်း လိုက်နာဆောင်ရွက်ရန် ပျက်ကွက်မှုများကို ဖြစ်နိုင်သမျှ ဆောလျင်စွာ ဝန်ကြီးဌာနသို့ စာဖြင့်အသိပေး တင်ပြရမည်။ ပျက်ကွက်မှုတစ်ရပ်ရပ်ကြောင့် အန္တရာယ်ဖြစ်စေနိုင်သော ပတ်ဝန်းကျင်အပေါ် သက်ရောက်မှုဖြစ်လာနိုင်သည့် အကြောင်းကိစ္စရပ် သို့မဟုတ် ဝန်ကြီးဌာနက



အမြန်သိရှိရန် လိုအပ်သည့်အကြောင်းကိစ္စရပ်ကို (၂၄) နာရီအတွင်း လည်းကောင်း၊ အခြားအကြောင်းကိစ္စရပ်များ အားလုံးတွင် စီမံကိန်းအဆိုပြု သူက ယင်းဖြစ်စဉ်ဖြစ်ရပ်ကို စတင်သိရှိသည့် အချိန်မှ (၇) ရက်အတွင်း လည်းကောင်း ဝန်ကြီးဌာနသို့ အသိပေးတင်ပြရမည်။

(၆) စီမံကိန်း၏ အရွယ်အစား၊ နယ်ပယ်အတိုင်းအတာ၊ တည်နေရာ၊ အခင်းအကျင်း၊ နည်းပညာ၊ ကြိုတင်မျှော်မှန်းနိုင်သော ဆိုးကျိုးသက်ရောက်မှုကြောင့်ဖြစ်လာ သည့် အန္တရာယ်၊ ထုတ်လုပ်မှုနည်းလမ်း သို့မဟုတ် ညစ်ညမ်းမှုတားဆီးရန် သို့မဟုတ် လျှော့ချရန် ဆောင်ရွက်မှုတို့တွင် အဓိကပြောင်းလဲခြင်း သို့မဟုတ် တိုးချဲ့ခြင်း သို့မဟုတ် ဒုတိယတိုးချဲ့ဆောင်ရွက်ရန် အဆိုပြုခြင်းဖြစ်ပါက စီမံကိန်းအဆိုပြုသူသည် သတ်မှတ်ထားသော အချိန်ဇယားအတွင်း ပြောင်းလဲမှု များ၏ သတင်းအချက်အလက်များနှင့်အတူ ဝန်ကြီးဌာနသို့ တင်ပြရမည်။

(၇) စီမံကိန်းဧရိယာအတွင်း မမျှော်လင့်သော ဘေးအန္တရာယ်များကြောင့် လည်းကောင်း၊ ပတ်ဝန်းကျင်နှင့် လူမှုရေးအခြေအနေ ပြောင်းလဲမှုများကြောင့် လည်းကောင်း၊ ဖြစ်ပေါ်လာနိုင်သည့် ထိခိုက်မှုများအပေါ် မူတည်၍ သက်ဆိုင်ရာကဏ္ဍအလိုက် စီမံခန့်ခွဲမှုအစီအစဉ်များအား ဝန်ကြီးဌာနသို့ ပြန်လည်တင်ပြရမည်။

(၈) စောင့်ကြပ်ကြည့်ရှုမှုအစီရင်ခံစာ တင်ပြရာတွင် အောက်ပါအချက်များ ပြည့်စုံစွာ ပါဝင်တင်ပြရမည်-

(ကက) စည်းကမ်းချက်များအားလုံးကို လိုက်နာကြောင်း သက်သေခံစာရွက် စာတမ်း အထောက်အထားများ၊

(ခခ) ကနဦးပတ်ဝန်းကျင်ဆန်းစစ်ခြင်း (IEE) အစီရင်ခံစာကို အကောင်အထည်ဖော်မှုအတွက် တင်ပြထားသည့် အကောင်အထည် ဖော်မှုဇယားအတိုင်း ဆောင်ရွက်ရာတွင် အစီရင်ခံသည့် အချိန်အထိ တိုးတက်မှု၊

(ဂဂ) ကနဦးပတ်ဝန်းကျင်ဆန်းစစ်ခြင်း (IEE) အစီရင်ခံစာအား အကောင်အထည်ဖော်ရာတွင် တွေ့ကြုံရသော အခက်အခဲများ၊ ယင်း အခက်အခဲများကို ကုစားရန် အကြံပြုချက်များနှင့် အလားတူ အခက်အခဲများ၊ အနာဂတ်တွင် တွေ့ကြုံရနိုင်မှုကို တားဆီးကာကွယ်ရန် သို့မဟုတ် ရှောင်လွှဲရန် အဆိုပြုသည့် ဆောင်ရွက်မှုများ၊



(ဃဃ) ကနဦးပတ်ဝန်းကျင်ဆန်းစစ်ခြင်း (IEE) အစီရင်ခံစာကို လိုက်နာ ဆောင်ရွက်ရန် ပျက်ကွက်သည့်အကြိမ်နှင့် အမျိုးအစား၊ အဆိုပြုသည့် ကုစားမှု ဆောင်ရွက်ချက်များနှင့် ကုစားမှုပြီးမြောက်ရမည့် အချိန် သတ်မှတ်ချက်များ၊

(cc) လုပ်ငန်းခွင်နှင့် လူမှုအဖွဲ့အစည်း၏ ကျန်းမာရေး၊ ဘေးအန္တရာယ် ကင်းရှင်းရေးနှင့် ပတ်ဝန်းကျင်နှင့်စပ်လျဉ်း၍ ဖြစ်ပွားသော မတော်တဆ မှုများနှင့် ဖြစ်စဉ်ဖြစ်ရပ်များ၊

(စစ) ကနဦးပတ်ဝန်းကျင်ဆန်းစစ်ခြင်းအစီရင်ခံစာအရ သတ်မှတ်ထားသည့် သို့မဟုတ် အခြားလိုအပ်သည့် ပတ်ဝန်းကျင်ဆိုင်ရာ အတိုင်းအတာနှင့် စည်းကမ်းချက်များဆိုင်ရာ အချက်အလက်များအား စောင့်ကြပ် ကြည့်ရှုမှု၊

(၉) စီမံကိန်းအဆိုပြုသူသည် တည်ဆောက်ရေးအဆင့်လုပ်ငန်းများ ဆောင်ရွက် ပြီးနောက်တွင် စီမံကိန်း၏ လုပ်ငန်းခွင်မြေပုံများ၊ လုပ်သားနေရာထိုင်ခင်း စီမံချက်များ၊ တည်ဆောက်ရေးလုပ်ငန်းကို ဤ ECC နှင့်အညီ ဆောင်ရွက် ခဲ့ကြောင်း အထောက်အထားများပါဝင်သည့် စီမံကိန်း၏ အပြီးသတ်လုပ်ငန်း အစီအစဉ်များကို ကနဦးတင်ပြမည့် စောင့်ကြပ်ကြည့်ရှုမှုအစီအစဉ်နှင့် ပူးတွဲ၍ ပတ်ဝန်းကျင်ထိန်းသိမ်းရေးဦးစီးဌာနသို့ တင်ပြရမည်။

(ဈ) ယဉ်ကျေးမှုအမွေအနှစ် ထိန်းသိမ်းစောင့်ရှောက်ရေးဆိုင်ရာ စည်းကမ်းချက်များ။
စီမံကိန်းဆောင်ရွက်မည့် နေရာဒေသများတွင် မြေပေါ်/မြေအောက်ရှိ ရှေးဟောင်း ယဉ်ကျေးမှုအမွေအနှစ်နှင့် သက်ဆိုင်သည့် အထောက်အထားများ၊ ရှေးဟောင်း ဝတ္ထုပစ္စည်းများ၊ ရှေးဟောင်းအဆောက်အအုံများတွေ့ရှိပါက ရှေးဟောင်းသုတေသန နှင့် အမျိုးသားပြတိုက်ဦးစီးဌာနသို့ ချက်ချင်းဆက်သွယ် သတင်းပို့အကြောင်းကြား ရမည်။

(ည) လူမှုတာဝန်သိအစီအစဉ်ဆိုင်ရာ စည်းကမ်းချက်များ။ လူမှုတာဝန်သိအစီအစဉ် နှင့်စပ်လျဉ်း၍ အောက်ပါတို့ကို လိုက်နာဆောင်ရွက်ရမည်-

(၁) စီမံကိန်းအဆိုပြုသူသည် စီမံကိန်းကြောင့် ထိခိုက်ခံစားရသူများအား လက်ရှိ သို့မဟုတ် စီမံကိန်းမဆောင်ရွက်မီ ကာလထက် မနိမ့်ကျသော လူမှုစီးပွားရေး တည်ငြိမ်ခိုင်မာမှုရရှိသည်အထိ ဆောင်ရွက်ပေးရန်နှင့် သက်မွေးဝမ်းကျောင်း လုပ်ငန်းများ ပြန်လည်တည်ထောင်ရေးနှင့် ပြန်လည်နေရာချထားရေး



အစီအစဉ်များကို စီမံကိန်းကြောင့် ထိခိုက်ခံစားရသူများ၊ သက်ဆိုင်ရာ အစိုးရဌာန၊ အဖွဲ့အစည်းများ၊ အခြားသက်ဆိုင်သူများနှင့် တိုင်ပင်ဆွေးနွေး၍ လိုအပ်သလိုပံ့ပိုးနိုင်ရေး စီစဉ်ဆောင်ရွက်ရန်၊

(၂) ဒေသဖွံ့ဖြိုးရေးလုပ်ငန်းများ (Community Development Plan) ဆောင်ရွက် ရာတွင် သက်ဆိုင်ရာဒေသရှိ ဌာနဆိုင်ရာများ၊ မြို့နယ်ဖွံ့ဖြိုး တိုးတက်ရေး စီမံကိန်း (Township Development Plans) များနှင့် ချိတ်ဆက်ဆောင်ရွက် ရန်နှင့် စီမံကိန်းအနီးရှိ ဒေသခံပြည်သူများ၊ ဆက်စပ်ပတ်သက်သူများနှင့် စဉ်ဆက်မပြတ် တွေ့ဆုံဆွေးနွေးပြီး ၎င်းတို့၏ အကြံပြုချက်နှင့် လိုအပ်ချက် များအား အလေးထားပေါင်းစပ်ဆောင်ရွက်ရန်။

(၄) အများပြည်သူသိရှိနိုင်ရေးဆိုင်ရာ စည်းကမ်းချက်များ။ စီမံကိန်းအဆိုပြုသူသည် အတည်ပြုထားသည့် ကနဦးပတ်ဝန်းကျင်ဆန်းစစ်ခြင်းအစီရင်ခံစာကို စီမံကိန်းနှင့် ဆက်စပ်ပတ်သက်သူများနှင့် အများပြည်သူများ သိရှိနိုင်ရေးအတွက် မြန်မာဘာသာ ဖြင့် ရေးသားဖော်ပြထားသော အကျဉ်းချုပ်အစီရင်ခံစာနှင့် လိုက်နာဆောင်ရွက်မည့် ပတ်ဝန်းကျင်နှင့် လူမှုဆိုင်ရာ ကတိကဝတ်များအား ဖြန့်ဝေအသိပေး ထုတ်ဖော် ကြေညာရမည်။

(၅) စောင့်ကြပ်ကြည့်ရှုမှု အစီအစဉ်ဆိုင်ရာ စည်းကမ်းချက်များ။ စောင့်ကြပ်ကြည့်ရှုမှု အစီအစဉ်နှင့်စပ်လျဉ်း၍ အောက်ပါအတိုင်း လိုက်နာဆောင်ရွက်ရမည်-

(၁) စီမံကိန်းအဆိုပြုသူသည် သက်ဆိုင်ရာအခွင့်အမိန့်ရ အဖွဲ့အစည်းထံမှစာဖြင့် ခွင့်ပြုချက်ကိုလက်ခံရရှိသည့်အခါ အကြိုတည်ဆောက်ခြင်း၊ တည်ဆောက် ခြင်း၊ လုပ်ငန်းလည်ပတ်ဆောင်ရွက်ခြင်း၊ လုပ်ငန်းရပ်စဲခြင်း၊ လုပ်ငန်း ပိတ်သိမ်းခြင်း၊ လုပ်ငန်းပိတ်သိမ်းပြီးကာလဟူသည့် စီမံကိန်းအဆင့် အားလုံးတွင် ဆိုးကျိုးသက်ရောက်မှုအားလုံးအတွက် စီမံကိန်းနှင့် ဆက်စပ် ဆောင်ရွက်မှုများအပေါ် မိမိကိုယ်မိမိ ဘက်စုံစောင့်ကြပ်ကြည့်ရှုစစ်ဆေး ခြင်းကို လက်တွေ့စဉ်ဆက်မပြတ် ဆောင်ရွက်ရမည့်အပြင် သက်ဆိုင်ရာ ဥပဒေများ၊ နည်းဥပဒေများ၊ ပတ်ဝန်းကျင်ထိခိုက်မှု ဆန်းစစ်ခြင်းဆိုင်ရာ လုပ်ထုံးလုပ်နည်းနှင့် စံချိန်စံညွှန်းများ၊ ဤပတ်ဝန်းကျင်ထိန်းသိမ်းရေးဆိုင်ရာ လိုက်နာဆောင်ရွက်မှု သက်သေခံလက်မှတ်ပါ စည်းကမ်းသတ်မှတ်ချက် များနှင့် ကနဦးပတ်ဝန်းကျင်ဆန်းစစ်ခြင်း အစီရင်ခံစာပါ ကတိကဝတ်များကို လိုက်နာဆောင်ရွက်ရန်၊



- (၂) စီမံကိန်းအဆိုပြုသူသည် ပတ်ဝန်းကျင်ထိန်းသိမ်းရေးဆိုင်ရာ လိုက်နာဆောင်ရွက်မှု သက်သေခံလက်မှတ်တွင် သတ်မှတ်ဖော်ပြထားသည့် စောင့်ကြပ်ကြည့်ရှုရေးလုပ်ငန်းများကို မိမိအစီအစဉ်ဖြင့်ဆောင်ရွက်ရန်၊ ကနဦးပတ်ဝန်းကျင်ဆန်းစစ်ခြင်း အစီရင်ခံစာတွင် ဖော်ပြထားသည့် စောင့်ကြပ်ကြည့်ရှုရေးလုပ်ငန်းများကို မိမိအစီအစဉ်ဖြင့် ဆောင်ရွက်ရာမှ ရရှိသောရလဒ်များကို မှတ်တမ်းတင်ထိန်းသိမ်းထားရန်၊ ယင်းမှတ်တမ်းများတွင် နမူနာစုဆောင်းရယူခြင်းနှင့် ဓာတ်ခွဲဆန်းစစ်ခြင်းရလဒ်များ၊ ကိရိယာဖြင့် တိုင်းတာချက်များ၊ ချိန်ညှိတွက်ချက်ခြင်းများ (Calibrations)၊ စစ်ဆေးခြင်းများ၊ စမ်းသပ်ခြင်းနှင့် စာရင်းကောက်ခြင်း၊ အချက်အလက်အခြေခံအဖြစ် အသုံးပြုသည့် ဆန်းစစ်လေ့လာမှုများ စသည်တို့ပါဝင်ရန်၊ မှတ်တမ်းများအားလုံးသည် ဖတ်ရှုနိုင်ရမည်ဖြစ်ပြီး ကြောင်းကျိုးညီညွတ်စွာဖြင့် အသုံးပြုနိုင်ရန်၊ ပြင်ဆင်ဖြည့်စွက်မှုများရှိပါက မူရင်းမှတ်တမ်းနှင့် ပြင်ဆင်ဖြည့်စွက်ထားသော မှတ်တမ်းနှစ်မျိုးလုံးကို ဖတ်ရှုနိုင်သည့် သို့မဟုတ် ပြန်လည်ဖော်ဆောင်ရယူနိုင်သည့် နည်းလမ်းဖြင့် ပြင်ဆင်ဖြည့်စွက်ရန်နှင့် ဝန်ကြီးဌာနမှ စာဖြင့်သီးခြားရေးသား သဘောတူထားခြင်းမရှိပါက မှတ်တမ်းများအားလုံးကို ထိန်းသိမ်းထားရန်၊
- (၃) စောင့်ကြပ်ကြည့်ရှုမည့်နယ်ပယ် (ရေ၊ လေ၊ ဆူညံသံ) များ၊ နည်းစနစ်များ၊ နမူနာစုဆောင်းခြင်းနှင့် ဓာတ်ခွဲစမ်းသပ်ခြင်း၊ စောင့်ကြပ်တိုင်းတာမည့် နေရာ၊ အကြိမ်အရေအတွက်၊ အချိန်ဇယား၊ မှတ်တမ်းတင်ခြင်းနှင့် အစီရင်ခံခြင်း စသည်တို့ကို ရေးဆွဲ၍ အကောင်အထည်ဖော်ဆောင်ရွက်ပြီး သယံဇာတနှင့် သဘာဝပတ်ဝန်းကျင်ထိန်းသိမ်းရေးဝန်ကြီးဌာနသို့ ၆ လ တစ်ကြိမ် တင်ပြရန်နှင့် အများပြည်သူသိရှိစေရန် ဝန်ကြီးဌာနသို့ တင်ပြသည့် နေ့ရက်မှ (၁၀) ရက်အတွင်း ထုတ်ဖော်ကြေညာရန်၊
- (၄) ကနဦးပတ်ဝန်းကျင်ဆန်းစစ်ခြင်း အစီရင်ခံစာတွင် ဖော်ပြထားသည့် ကုစားပြင်ဆင်ရေးလုပ်ငန်းများ၊ ကြိုတင်ကာကွယ်ရေးလုပ်ငန်းများ လိုက်နာဆောင်ရွက်ရန်နှင့် စောင့်ကြပ်ကြည့်ရှုရေးအစီအစဉ်တွင် ဖော်ပြထားသည့် ကတိကဝတ်အတိုင်း လိုက်နာအကောင်အထည်ဖော်ဆောင်ရွက်ရန်၊
- (၅) စီမံကိန်းအဆိုပြုသူသည် စောင့်ကြပ်ကြည့်ရှုမှုအစီရင်ခံစာအား ဤဝန်ကြီးဌာနသို့ တင်ပြသည့် နေ့ရက်မှ ၁၀ ရက်အတွင်း အမျိုးသားလုံခြုံရေးဆိုင်ရာ ကိစ္စရပ်များမှတစ်ပါး အများပြည်သူ သိရှိနိုင်ရန် စီမံကိန်း၏ ဝက်ဘ်ဆိုဒ်



တွင်လည်းကောင်း၊ စာကြည့်တိုက်များ၊ ပြည်သူ့ခန်းမများစသည့် အများပြည်သူ စုဝေးရာနေရာများတွင်လည်းကောင်း၊ စီမံကိန်းရုံးဌာနများတွင်လည်းကောင်း အများပြည်သူ သိရှိနိုင်စေရေး တင်ပြထားရှိရန်၊ မည်သည့်အဖွဲ့အစည်း သို့မဟုတ် ပုဂ္ဂိုလ်မဆို စောင့်ကြပ်ကြည့်ရှုမှုအစီရင်ခံစာ၏ ဒီဂျီတယ်မိတ္တူ ကိုတောင်းခံနိုင်ပြီး စီမံကိန်းအဆိုပြုသူသည် ယင်းတောင်းခံချက်ကို ရရှိပြီး နောက် (၁၀) ရက်အတွင်း ဒီဂျီတယ်မိတ္တူကို အီးမေးလ်ဖြင့်ဖြစ်စေ၊ တောင်းခံ သူနှင့် သဘောတူညီထားသည့် အခြားနည်းလမ်းဖြင့်ဖြစ်စေ ပေးပို့ရန်၊

(၆) စီမံကိန်းအဆိုပြုသူသည် ဝန်ကြီးဌာနက စောင့်ကြပ်ကြည့်ရှုခြင်း၊ စစ်ဆေးခြင်း နှင့်စပ်လျဉ်း၍ အောက်ပါတို့ကို လိုက်နာဆောင်ရွက်ရမည်-

(ကက) စီမံကိန်းလုပ်ငန်းများ သို့မဟုတ် စီမံကိန်းနှင့် ဆက်စပ်သည့် လုပ်ငန်းများကို ဆောင်ရွက်နေသည့် စီမံကိန်းရုံး၊ စီမံကိန်းလုပ်ငန်း ခွင်နေရာနှင့် အခြားမည်သည့်နေရာကိုမဆို ဝန်ကြီးဌာနမှ ဖြစ်စေ၊ ဝန်ကြီးဌာနအား ကိုယ်စားပြုသူများမှဖြစ်စေ စောင့်ကြပ်ကြည့်ရှု စစ်ဆေးခြင်းနှင့်စပ်လျဉ်း၍ ပုံမှန်အလုပ်ချိန်အတွင်း မည်သည့် အချိန်တွင်မဆို ဝင်ရောက်ကြည့်ရှုနိုင်ရေး ခွင့်ပြုရန်၊

(ခခ) အရေးပေါ်အခြေအနေတစ်ရပ် ဖြစ်ပေါ်လျှင်သော်လည်းကောင်း၊ စီမံကိန်းသည် သက်ဆိုင်ရာပတ်ဝန်းကျင်နှင့် လူမှုရေးဆိုင်ရာ သတ်မှတ်ချက်များအား ချိုးဖောက်သည် သို့မဟုတ် ချိုးဖောက်နိုင် ဖွယ်ရှိသည်ဟု ဝန်ကြီးဌာနက ထင်မြင်ယူဆလျှင်သော်လည်းကောင်း၊ ဝန်ကြီးဌာနက သတ်မှတ်သည့် မည်သည့်အချိန်တွင်မဆို စီမံကိန်း လုပ်ငန်းခွင်ရှိ မည်သည့်နေရာမဆို ချက်ချင်းဝင်ရောက်နိုင်ရေး ခွင့်ပြုရန်၊

(ဂဂ) စီမံကိန်းအဆိုပြုသူသည် ဝန်ကြီးဌာနကစစ်ဆေးခြင်းကို ဆောင်ရွက်ရန် လိုအပ်သည့် ဓာတ်ပုံရိုက်ကူးခြင်း၊ အသံသွင်းခြင်း၊ ဗီဒီယိုရိုက်ကူး ခြင်း၊ မြေသား၊ နုန်းအနည်အနှစ်၊ ရေနှင့် လေနမူနာများရယူခြင်းနှင့် ကွန်ပျူတာများ စစ်ဆေးခြင်း၊ ဒီဂျစ်တယ် စာတွဲများအပါအဝင် စာရွက်စာတမ်း အထောက်အထားများကို မိတ္တူကူးခြင်း၊ လူပုဂ္ဂိုလ် များကို တွေ့ဆုံမေးမြန်းခြင်းနှင့် လိုအပ်သည်ဟုယူဆသည့် အခြား စုံစမ်းစစ်ဆေးခြင်းအပါအဝင် မည်သည့်နည်းလမ်းဖြင့်မဆို စစ်ဆေး ဆောင်ရွက်ခြင်းကို လိုက်နာဆောင်ရွက်ရန်၊



(ဃဃ) စီမံကိန်းအဆိုပြုသူသည် ပတ်ဝန်းကျင်စစ်ဆေးသည့် ကုန်ကျစရိတ်များ၊ စစ်ဆေးသူများအတွက် ကုန်ကျစရိတ်များ ကျခံခြင်းနှင့် ပတ်သက်၍ ပတ်ဝန်းကျင်ထိခိုက်မှု ဆန်းစစ်ခြင်းဆိုင်ရာ လုပ်ထုံးလုပ်နည်း အပိုဒ် ၁၁၂ နှင့်အညီ စီမံကိန်းအဆိုပြုသူမှ ကျခံရန်။

(၃) ရန်ပုံငွေထားရှိမှုဆိုင်ရာစည်းကမ်းချက်များ။ ရန်ပုံငွေထားရှိမှုဆိုင်ရာ စည်းကမ်းချက်များနှင့်စပ်လျဉ်း၍ အောက်ပါအတိုင်း ထားရှိဆောင်ရွက်ရမည်-

- (၁) ကနဦးပတ်ဝန်းကျင်ဆန်းစစ်ခြင်း (IEE) အစီရင်ခံစာကို အကောင်အထည်ဖော်ဆောင်ရွက်နိုင်ရေးရန်ပုံငွေ ထူထောင်ထားရှိရန်နှင့် လုပ်ငန်းပိတ်သိမ်းခြင်းအတွက် ရန်ပုံငွေတစ်ရပ် ကြိုတင်ထူထောင်ထားရှိရန်၊
- (၂) သတ္တုတွင်းပိတ်သိမ်းခြင်းကို သတ္တုတွင်းနည်းဥပဒေ ၁၈၆ ပါသတ်မှတ်ချက်နှင့်အညီ ဆောင်ရွက်မည့် လုပ်ငန်းစဉ်များကို လိုက်နာဆောင်ရွက်ရန်နှင့် သတ္တုတွင်းနည်းဥပဒေ ၁၉၂ နှင့်အညီ ပြန်လည်ထူထောင်ခြင်း လုပ်ငန်းများအတွက် ရန်ပုံငွေထူထောင်ထားရှိရန်၊
- (၃) ပတ်ဝန်းကျင်ထိခိုက်ပျက်စီးမှုများအပေါ် အရည်အသွေးထိန်းသိမ်းရေးနှင့် ဖွံဖြိုးတိုးတက်စေရေးအတွက် မြန်မာ့သတ္တုတွင်း နည်းဥပဒေ ၁၈၉၊ ၁၉၀၊ ၁၉၁၊ ၁၉၂၊ ၁၉၃ တို့နှင့်အညီ လိုက်နာဆောင်ရွက်ပြီး ပတ်ဝန်းကျင်ထိန်းသိမ်းရေး ရန်ပုံငွေ ထူထောင်ထားရှိရန်။

သက်သေခံလက်မှတ်ဆိုင်ရာ စည်းကမ်းချက်များ

၈။ သက်သေခံလက်မှတ်ဆိုင်ရာ စည်းကမ်းချက်များနှင့်ပတ်သက်၍ အောက်ပါတို့ကို လိုက်နာဆောင်ရွက်ရမည်-

- (က) ဤပတ်ဝန်းကျင်ထိန်းသိမ်းရေးဆိုင်ရာ လိုက်နာဆောင်ရွက်မှု သက်သေခံလက်မှတ် သက်တမ်းသည် ထုတ်ပေးသည့်နေ့ရက်မှစ၍ (၅) နှစ် ဖြစ်သည်။ စီမံကိန်းအဆိုပြုသူသည် ပတ်ဝန်းကျင်ထိန်းသိမ်းရေးဆိုင်ရာ လိုက်နာဆောင်ရွက်မှု သက်သေခံလက်မှတ် သက်တမ်းမကုန်ဆုံးမီ ၆ လ ကြိုတင်၍ သက်တမ်းတိုးရန် ဝန်ကြီးဌာနသို့ လျှောက်ထားရန်၊
- (ခ) စီမံကိန်းအဆိုပြုသူသည် သက်သေခံလက်မှတ်ရရှိပြီး ပထမ ၂ နှစ်အတွင်း စီမံကိန်း၏ အကောင်အထည်ဖော်မှုကို စတင်ဆောင်ရွက်ရမည်။ ထိုသို့ဆောင်ရွက်ခြင်းကို စတင်ဆောင်ရွက်သည့်နေ့မှ ရက်ပေါင်း ၃၀ ထက် နောက်မကျစေဘဲ ဦးစီးဌာနသို့ စာဖြင့်



သတင်းပို့အကြောင်းကြားရမည့်အပြင် စီမံကိန်းကို အကောင်အထည်ဖော်ရာတွင် ပါဝင်သော ဆောင်ရွက်မှုများကို သတ်မှတ်ဖော်ပြရန်၊

(ဂ) စီမံကိန်းအဆိုပြုသူသည် စီမံကိန်းအကောင်အထည်ဖော်မှုကို မည်သည့်အတွက်ကြောင့် စတင်နိုင်ခြင်း မရှိကြောင်းနှင့် စတင်အကောင်အထည်ဖော်နိုင်ရန် အချိန်ကာလ မည်မျှလိုအပ်ကြောင်းကို အကျိုးအကြောင်းဖော်ပြ၍ ထိုလိုအပ်သည့် ကာလအတွက် အချိန်တိုးပေးရန် တင်ပြချက်အရ ဝန်ကြီးဌာနက အချိန်တိုးပေးသည့် ကိစ္စမှတစ်ပါး ပတ်ဝန်းကျင်ထိန်းသိမ်းရေးဆိုင်ရာ လိုက်နာဆောင်ရွက်မှု သက်သေခံလက်မှတ်ရရှိပြီး ၂ နှစ်အတွင်း စီမံကိန်းကို ထိရောက်စွာ အကောင်အထည်ဖော်မှုအား စတင် ဆောင်ရွက်ခြင်းမပြုလျှင် ပတ်ဝန်းကျင်စီမံခန့်ခွဲမှုအစီအစဉ်ကို အသစ်ပြုလုပ် တင်ပြ ရန်၊

(ဃ) စီမံကိန်း အကောင်အထည်ဖော်ဆောင်ရွက်ရာတွင် အောက်ပါအချက်များ တွေ့ရှိရ ပါက ပတ်ဝန်းကျင်ထိန်းသိမ်းရေးဆိုင်ရာ လိုက်နာဆောင်ရွက်မှု သက်သေခံလက်မှတ်ပါ စည်းကမ်းချက်များကို ဝန်ကြီးဌာနမှ ပြင်ဆင်ခြင်း သို့မဟုတ် ပတ်ဝန်းကျင်စီမံခန့်ခွဲမှု အစီအစဉ်ကို ပြန်လည်ပြင်ဆင်စေပြီး တင်ပြရန် ညွှန်ကြားပါက စီမံကိန်းအဆိုပြုသူက လိုက်နာဆောင်ရွက်ရမည်-

- (၁) စီမံကိန်းကြောင့် အမှန်တကယ်ထိခိုက်မှု သို့မဟုတ် ထိခိုက်နိုင်မှုများကို လျော့ချရန် ဆောင်ရွက်မှုများသည် ပြည့်စုံမှုမရှိခြင်း သို့မဟုတ် လုံလောက်မှု မရှိခြင်း၊
- (၂) စီမံကိန်း၏ ဆိုးကျိုးသက်ရောက်မှုများသည် မည်ကဲ့သို့ထိခိုက်မှုဖြစ်စေကြောင်း သို့မဟုတ် ဖြစ်စေနိုင်ကြောင်း သို့မဟုတ် ဖြစ်လာကြောင်း သိရှိနိုင်ရန် သတင်း အချက်အလက်သစ်များ ထွက်ပေါ်လာခြင်း၊
- (၃) စီမံကိန်းသည် ပတ်ဝန်းကျင်စီမံခန့်ခွဲမှုအစီအစဉ်ကို မူလအတည်ပြုခဲ့သည့် အချိန်မှ ကြိုတင်သိမြင်နိုင်ခြင်းမရှိသော ဆိုးကျိုးသက်ရောက်မှုများရှိခြင်း၊
- (၄) စီမံကိန်း၏ဆိုးကျိုးသက်ရောက်မှုများသည် ပတ်ဝန်းကျင်စီမံခန့်ခွဲမှုအစီအစဉ်၊ ပတ်ဝန်းကျင်ထိန်းသိမ်းရေးဆိုင်ရာ လိုက်နာဆောင်ရွက်မှု သက်သေခံ လက်မှတ်နှင့် စည်းကမ်းချက်များထုတ်ပေးခြင်း၊ ပြင်ဆင်ခြင်း၊ တင်သွင်းခြင်းနှင့် အတည်ပြုခြင်းများအတွက် အခြေခံအချက်များ ထုတ်ဖော်ခဲ့စဉ်က မျှော်မှန်း ထားသည့် ထိခိုက်မှုထက် ပိုမိုကြီးမားခြင်း၊



- (၅) အကောင်းဆုံးရရှိနိုင်သော နည်းလမ်းအဓိပ္ပာယ်ဖွင့်ဆိုချက်အရ စီမံကိန်း၏ ဆိုးကျိုးသက်ရောက်မှုကို ထူးခြားစွာ လျှော့ချနိုင်ခြင်း၊
- (၆) စီမံကိန်း၏ ဆိုးကျိုးသက်ရောက်မှုများကို စီမံကိန်းတွင် စီးပွားရေးအရ သိသိသာသာ အပိုကုန်ကျစရိတ်မဖြစ်စေဘဲ အလေ့အကျင့်ကောင်းများဖြင့် လျှော့ချနိုင်ခြင်း၊
- (၇) ပတ်ဝန်းကျင်ထိန်းသိမ်းရေးဆိုင်ရာ လိုက်နာဆောင်ရွက်မှု သက်သေခံလက်မှတ်တွင် သတ်မှတ်ထားသော နည်းလမ်းများ/ စည်းကမ်းချက်များသည် ဆိုးကျိုးသက်ရောက်မှုများကို လျှော့ချရာတွင် မလိုအပ်တော့ဟု ဆုံးဖြတ်နိုင်ခြင်း။

ပတ်ဝန်းကျင်ထိန်းသိမ်းရေးရန်ပုံငွေဆိုင်ရာ စည်းကမ်းချက်များ

၉။ ပတ်ဝန်းကျင်ထိန်းသိမ်းရေးဆိုင်ရာ ရန်ပုံငွေနှင့်စပ်လျဉ်း၍ အောက်ပါတို့ကို လိုက်နာဆောင်ရွက်ရမည်-

- (က) ပတ်ဝန်းကျင်ထိန်းသိမ်းရေး နည်းဥပဒေများ၊ နည်းဥပဒေ ၃၀ နှင့်အညီ ညစ်ညမ်းမှု (ထုတ်လွှတ်မှု၊ စွန့်ပစ်ပစ္စည်း) ဖြစ်စေခြင်းအတွက် ပေးဆောင်ငွေများ၊ သယံဇာတအသုံးပြုမှုနှင့် ဂေဟစနစ်ဝန်ဆောင်မှုများမှ အကျိုးရရှိခြင်းအတွက် ပတ်ဝန်းကျင်ထိန်းသိမ်းရေး ရန်ပုံငွေတွင် ပေးဆောင်ငွေများအဖြစ် ထည့်ဝင်ရန် ပတ်ဝန်းကျင်ထိန်းသိမ်းရေး ကော်မတီ၏ အတည်ပြုချက်ဖြင့် ဝန်ကြီးဌာနက သတ်မှတ်ပါက စီမံကိန်း အဆိုပြုသူမှ ငွေကြေးထည့်ဝင်ရန်၊
- (ခ) စီမံကိန်းအဆိုပြုသူသည် မြန်မာ့သတ္တုတွင်း နည်းဥပဒေများ၊ နည်းဥပဒေများ ၁၉၂ (က)အရ နိုင်ငံတော်ပိုင် ဘဏ်တစ်ခုခုတွင် ရန်ပုံငွေတစ်ရပ်ကို ထူထောင်ထားရှိရန်၊ ဝန်ကြီးဌာနသည် ပတ်ဝန်းကျင်နှင့် လူမှုစီးပွားထိခိုက်မှု သို့မဟုတ် ထိခိုက်ရန် အလားအလာရှိမှုများကို ကုစားပြင်ဆင်ရန် ချက်ချင်းဆောင်ရွက်သည့် လုပ်ငန်းများတွင် ထိုငွေရေးကြေးရေး အာမခံချက်ကိုအသုံးပြုရန်၊
- (ဂ) စီမံကိန်းအဆိုပြုသူသည် ငွေရေးကြေးရေး အာမခံချက်များအားလုံးကို ဝန်ကြီးဌာနမှ ပတ်ဝန်းကျင်ထိန်းသိမ်းရေးကော်မတီ၏ အတည်ပြုချက်ဖြင့် သတ်မှတ်/ပြင်ဆင်တောင်းခံပါက ထည့်ဝင်ရန်။

အထွေထွေစည်းကမ်းချက်များ

၁၀။ စီမံကိန်းအဆိုပြုသူသည် စီမံကိန်းဒီဇိုင်းနှင့် စီမံကိန်းလုပ်ငန်းများကို ပြင်ဆင်ရန်ရှိပါက ဝန်ကြီးဌာနသို့ ကြိုတင်အသိပေးတင်ပြရမည်။

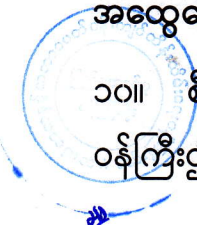

၁၁။ ဤပတ်ဝန်းကျင်ထိန်းသိမ်းရေးဆိုင်ရာ လိုက်နာဆောင်ရွက်မှု သက်သေခံလက်မှတ်သည် လက်မှတ်ပါလုပ်ငန်းနှင့်သာ သက်ဆိုင်စေရမည်။

၁၂။ ဤပတ်ဝန်းကျင်ထိန်းသိမ်းရေးဆိုင်ရာ လိုက်နာဆောင်ရွက်မှု သက်သေခံလက်မှတ်သည် ပတ်ဝန်းကျင်ထိန်းသိမ်းရေးနှင့် လူမှုရေးဆိုင်ရာ လိုက်နာဆောင်ရွက်ရန်ဖြစ်ပြီး စီမံကိန်းလုပ်ငန်း ဆောင်ရွက်ခွင့်ပြုမိန့်မှာ သက်ဆိုင်ရာဌာန၏ မူဝါဒ၊ ဥပဒေ၊ နည်းဥပဒေများ၊ လုပ်ထုံး လုပ်နည်း၊ လမ်းညွှန်ချက်များနှင့်အညီ ဆောင်ရွက်ရန်ဖြစ်သည်။ စီမံကိန်းသက်တမ်းအတွင်း စစ်ဆေးမှု ပြုလုပ်ချိန်တွင် ခွင့်ပြုမိန့်စာရွက်စာတမ်း အထောက်အထားများအားလုံးကို တင်ပြရမည်။

၁၃။ စီမံကိန်းပိုင်ရှင်နှင့်အဆိုပြုထားသောလွှဲပြောင်းလက်ခံသူတို့၏ ပူးပေါင်းလျှောက်ထားချက် အရ ဤသက်သေခံလက်မှတ် သို့မဟုတ် ယင်း၏အစိတ်အပိုင်းတစ်ရပ်ရပ်ကို အဆိုပြုထားသော လွှဲပြောင်းလက်ခံသူထံ ဝန်ကြီးဌာန၏ ခွင့်ပြုချက်ရရှိပြီးမှသာ လွှဲပြောင်းရမည်။

၁၄။ ပတ်ဝန်းကျင်ထိခိုက်မှုဆန်းစစ်ခြင်းဆိုင်ရာ လုပ်ထုံးလုပ်နည်း၊ အပိုဒ် ၁၀၂ အရ စီမံကိန်း အဆိုပြုသူသည် မိမိကိုယ်တိုင်ကြောင့်ဖြစ်စေ မိမိကိုယ်စားဆောင်ရွက်ရန် ခန့်ထားခြင်း သို့မဟုတ် ငှားရမ်းခြင်း သို့မဟုတ် အခွင့်အာဏာပေးခြင်း ပြုထားသည့် ကန်ထရိုက်တာ၊ လက်ခွဲဆောင်ရွက် ပေးသူ ဆပ်ကန်ထရိုက်တာ၊ အရာရှိ၊ အလုပ်သမား၊ ကိုယ်စားလှယ် သို့မဟုတ် အတိုင်ပင်ခံများ၏ ပြုလုပ်မှု သို့မဟုတ် ပျက်ကွက်မှုကြောင့်ဖြစ်စေ ပေါ်ပေါက်သည့် ဆိုးကျိုးသက်ရောက်မှုများ အားလုံးတို့အတွက် တာဝန်ရှိသည်။

၁၅။ စီမံကိန်းအဆိုပြုသူသည် ဤပတ်ဝန်းကျင်ထိန်းသိမ်းရေးဆိုင်ရာ လိုက်နာဆောင်ရွက်မှု သက်သေခံလက်မှတ်ပါ စည်းကမ်းချက်များကို လိုက်နာမှုမရှိပါက ပတ်ဝန်းကျင်ထိန်းသိမ်းရေး ဥပဒေ၊ နည်းဥပဒေများ၊ လုပ်ထုံးလုပ်နည်းများနှင့်အညီ အရေးယူခြင်းခံရမည်။