



ပြည်ထောင်စုသမ္မတမြန်မာနိုင်ငံတော်အစိုးရ
သယံဇာတနှင့်သဘာဝပတ်ဝန်းကျင်ထိန်းသိမ်းရေးဝန်ကြီးဌာန
နေပြည်တော်



မြန်မာ့စီးပွားရေးဦးပိုင်အများနှင့် သက်ဆိုင်သောကုမ္ပဏီလီမိတက်မှ မန္တလေးတိုင်းဒေသကြီး၊
 ကျောက်ဆည်မြို့နယ်၊ ဖျောက်ဆိပ်ပင်ကျေးရွာအုပ်စု၊ နွားလည်ကောက်တောင်ဒေသရှိ
 မြေဧရိယာ(၂၁၆)ဧကတွင် ထုံးကျောက်(အကြီးစား)တူးဖော်ထုတ်လုပ်ခြင်းလုပ်ငန်းအတွက်
 တင်ပြလာသော ပတ်ဝန်းကျင်ထိခိုက်မှုဆန်းစစ်ခြင်း(EIA)အစီရင်ခံစာ၏

ပတ်ဝန်းကျင်ထိန်းသိမ်းရေးဆိုင်ရာ လိုက်နာဆောင်ရွက်မှု သက်သေခံလက်မှတ်
(Environmental Compliance Certificate-ECC)

ရက်စွဲ။ ၂၀၂၃ ခုနှစ် စက်တင်ဘာလ ၁၈ ရက်



ပြည်ထောင်စုသမ္မတမြန်မာနိုင်ငံတော်အစိုးရ
သယံဇာတနှင့်သဘာဝပတ်ဝန်းကျင်ထိန်းသိမ်းရေးဝန်ကြီးဌာန
ပတ်ဝန်းကျင်ထိန်းသိမ်းရေးဆိုင်ရာလိုက်နာဆောင်ရွက်မှု သက်သေခံလက်မှတ်
(Environmental Compliance Certificate - ECC)

သက်သေခံလက်မှတ်အမှတ်။ ECC(၃၀၈) ရက်စွဲ။ ၂၀၂၃ခုနှစ်၊ စက်တင်ဘာလ ၁၈ရက်

၁။ သယံဇာတနှင့် သဘာဝပတ်ဝန်းကျင်ထိန်းသိမ်းရေးဝန်ကြီးဌာနသည် ပတ်ဝန်းကျင်ထိန်းသိမ်းရေးဥပဒေ (ပြည်ထောင်စုလွှတ်တော် ဥပဒေအမှတ် ၉/၂၀၁၂) နှင့် ပတ်ဝန်းကျင်ထိခိုက်မှုဆန်းစစ်ခြင်းဆိုင်ရာလုပ်ထုံးလုပ်နည်း (အမိန့်ကြော်ငြာစာအမှတ် ၆၁၆/ ၂၀၁၅) တို့အရ နောက်ဆက်တွဲ(က) တွင် ဖော်ပြထားသော အဆိုပြုစီမံကိန်းအား နောက်ဆက်တွဲ(ခ)ပါ စည်းကမ်းချက်များကို လိုက်နာဆောင်ရွက်စေလျက် ဤပတ်ဝန်းကျင်ထိန်းသိမ်းရေးဆိုင်ရာ လိုက်နာဆောင်ရွက်မှု သက်သေခံလက်မှတ် (Environmental Compliance Certificate - ECC) ကို ထုတ်ပေးလိုက်သည်-

- (က) စီမံကိန်းအဆိုပြုသူ - ဦးခင်မောင်ဆွေ
စက်ရုံမှူး
မြန်မာ့စီးပွားရေးဦးပိုင် အများနှင့် သက်ဆိုင်သော ကုမ္ပဏီလီမိတက်
- (ခ) ဆက်သွယ်ရန် လိပ်စာ - အမှတ်(၁၈၉၊ ၁၉၁)၊ မဟာဗန္ဓုလလမ်း၊ ဗိုလ်တစ်ထောင်မြို့နယ်၊ ရန်ကုန်တိုင်းဒေသကြီး
ဖုန်းနံပါတ်၊ ၀၉-၆၆၇၅၄၄၄၄၀၉
- (ဂ) စီမံကိန်းအမျိုးအစား - ထုံးကျောက်(အကြီးစား)တူးဖော်ထုတ်လုပ်မှုလုပ်ငန်း
- (ဃ) စီမံကိန်းကာလ - အခွင့်အမိန့်ရအဖွဲ့အစည်းက ခွင့်ပြုသည့် ကာလ
- (င) စီမံကိန်း၏ အရွယ်အစား - (၂၁၆) ဧက
- (စ) စီမံကိန်းတည်နေရာ - မန္တလေးတိုင်းဒေသကြီး၊ ကျောက်ဆည်မြို့နယ်၊ ဖျောက်ဆိပ်ပင်ကျေးရွာအုပ်စု၊ နွားလည်ကောက်တောင်ဒေသ
- (ဆ) ECC သက်တမ်း - (၅)နှစ်
စတင်ထုတ်ပေးရက် - ၁၅-၂-၂၀၂၃
သက်တမ်းကုန်ဆုံးရက် - ၁၄-၂-၂၀၂၈

(ဇ) အတည်ပြုအစီရင်ခံစာ - အမှတ်(၁)သတ္တုတွင်းလုပ်ငန်းမှတစ်ဆင့် တင်ပြ
လာသည့် ၂-၁၀-၂၀၂၂ရက်စွဲပါ စာအမှတ်၊
၆/၂(ဦးပိုင်)/၁၇(EIA)/၂၀၂၂(၁၀၇၄၀)

စည်းကမ်းချက်များသတ်မှတ်ခြင်း

၂။ အောက်ဖော်ပြပါ ရည်ရွယ်ချက်များ ရရှိနိုင်ရေးအတွက် ဤသက်သေခံလက်မှတ်၏
နောက်ဆက်တွဲပါ စည်းကမ်းချက်များကို လိုက်နာဆောင်ရွက်ရန် သတ်မှတ်ထားခြင်းဖြစ်ပါသည်-

- (က) ပတ်ဝန်းကျင်နှင့် လူမှုဆိုင်ရာ ဆိုးကျိုးသက်ရောက်မှုများကို ကြိုတင်ကာကွယ်ရေး၊
အနိမ့်ဆုံးဖြစ်စေရေးနှင့် ထိခိုက်မှုများကို ပြန်လည်ကုစားရေး ဆောင်ရွက်ပေးရန်၊
- (ခ) စီမံကိန်းအဆိုပြုသူ၏ စီမံကိန်းဆိုင်ရာ ကတိကဝတ်များနှင့် လိုက်နာထမ်းဆောင်
ရမည့် တာဝန်များကို သတ်မှတ်ရန်၊
- (ဂ) လက်ခံနိုင်သော ပတ်ဝန်းကျင်အရည်အသွေး ဖြစ်စေရေးအတွက် စံချိန်စံညွှန်းများ နှင့်
အရည်အသွေးတိုင်းတာရေးနည်းလမ်းများ သတ်မှတ်ရန်၊
- (ဃ) စောင့်ကြပ်ကြည့်ရှုခြင်းနှင့် အစီရင်ခံခြင်းတို့ကို ပုံမှန်ဆောင်ရွက်စေရန်၊
- (င) စီမံကိန်းတွင် စဉ်ဆက်မပြတ် ဆောင်ရွက်သွားရမည့် ပတ်ဝန်းကျင်စီမံခန့်ခွဲရေး အစီအမံ
တစ်ရပ်ကို ရေးဆွဲဆောင်ရွက်ရန်။



(Handwritten signature)

(လှမောင်သိန်း)
အမြဲတမ်းအတွင်းဝန်
သယံဇာတနှင့် သဘာဝပတ်ဝန်းကျင်ထိန်းသိမ်းရေးဝန်ကြီးဌာန

နောက်ဆက်တွဲ (က)

မြန်မာ့စီးပွားရေးဦးပိုင်အများနှင့် သက်ဆိုင်သောကုမ္ပဏီလီမိတက်မှ မန္တလေးတိုင်းဒေသကြီး၊ ကျောက်ဆည်မြို့နယ်၊ ဖျောက်ဆိပ်ပင်ကျေးရွာအုပ်စု၊ ကျောက်ပုခက်တောင်ဒေသ လုပ်ကွက်တွင် ထုံးကျောက်(အကြီးစား)တူးဖော်ထုတ်လုပ်ခြင်းလုပ်ငန်း၏ စီမံကိန်းအကြောင်းအရာဖော်ပြချက်

၁။ မြန်မာ့စီးပွားရေးဦးပိုင်အများနှင့် သက်ဆိုင်သောကုမ္ပဏီလီမိတက်က မန္တလေးတိုင်းဒေသကြီး၊ ကျောက်ဆည်မြို့နယ်၊ ဖျောက်ဆိပ်ပင်ကျေးရွာအုပ်စု၊ နွားလည်ကောက်တောင်ဒေသတွင် မြေဧရိယာ (၂၁၆)ဧက ကျယ်ဝန်းသော ထုံးကျောက်(အကြီးစား)သတ္တုတူးဖော်ထုတ်လုပ်မှုလုပ်ငန်းစီမံကိန်းအတွက် အမှတ်(၁)သတ္တုတွင်းလုပ်ငန်းမှတစ်ဆင့် ၂-၁၀-၂၀၂၂ရက်စွဲပါ စာအမှတ်၊ ၆/၂ (ဦးပိုင်)/၁၇(EIA) /၂၀၂၂(၁၀၇၄၀)ဖြင့် တင်ပြထားသည့် အပြီးသတ်ပတ်ဝန်းကျင်ထိခိုက်မှုဆန်းစစ်ခြင်း (EIA)အစီရင်ခံစာ ကို ပတ်ဝန်းကျင်ထိန်းသိမ်းရေးဆိုင်ရာ လိုက်နာဆောင်ရွက်မှု သက်သေခံလက်မှတ် (Environmental Compliance Certificate - ECC) ထုတ်ပေးခြင်း ဖြစ်သည်။

၂။ စီမံကိန်းအဆိုပြုသူ။ ဦးခင်မောင်ဆွေ၊ စက်ရုံမှူး၊ မြန်မာ့စီးပွားရေးဦးပိုင် အများနှင့် သက်ဆိုင် သော ကုမ္ပဏီလီမိတက်၊ အမှတ်(၁၈၉၊ ၁၉၁)၊ မဟာဗန္ဓုလလမ်း၊ ဗိုလ်တစ်ထောင်မြို့နယ်၊ ရန်ကုန် တိုင်းဒေသကြီး၊ ဖုန်းနံပါတ်၊ ၀၉-၆၆၇၅၄၄၄၀၉ ဖြစ်ပါသည်။

၃။ စီမံကိန်းဆောင်ရွက်ပုံအဆင့်ဆင့်။ ထုံးကျောက်တူးဖော်ရာတွင် မြေပြင်ဟင်းလင်းဖွင့်နည်းစနစ် (Open Cut Mining Method)အသုံးပြုမည်ဖြစ်ပြီး သတ္တုသိုက်ဖွင့်လှစ်ခြင်း၊ ပင်မလွန်တူးခြင်း၊ ပင်မ ဖောက်ခွဲခြင်း၊ ထပ်ဆင့်လွန်တူးခြင်းနှင့် ဖောက်ခွဲခြင်း၊ ထုတ်လုပ်ခြင်းနှင့် တင်ဆောင်ခြင်း၊ သယ်ပို့ခြင်း၊ ကြိတ်ခွဲခြင်းနှင့် ဘိလပ်မြေစက်ရုံသို့ ပို့ဆောင်ခြင်းစသည်တို့ကို ဆောင်ရွက်မည် ဖြစ်ပါသည်။

၄။ အသုံးပြုကုန်ကြမ်းပစ္စည်းများ။ ထုံးကျောက်တူးဖော်ထုတ်လုပ်စဉ်ကာလအတွင်း တစ်နှစ်လျှင် လုပ်ငန်းလည်ပတ်ရက် (၂၅၀)ရက်၊ လုပ်သားအရေအတွက် (၃၁)ဦး၊ Excavator (၁)စီး၊ Loader (၁)စီး၊ Dozer (၁)စီး၊ Dump Truck (၆)စီး၊ Pneumatic Crawler Drill (၂)စီးနှင့် Jack Hammer Hand Drill (၉)စီးစသည်တို့ကို အသုံးပြု၍ တစ်ရက်လျှင် ထုံးကျောက်(၁၃၂၀)တန် ထုတ်လုပ်မည်ဖြစ်ပါသည်။

၅။ စီမံကိန်းတည်နေရာ။ မန္တလေးတိုင်းဒေသကြီး၊ ကျောက်ဆည်မြို့နယ်၊ ဖျောက်ဆိပ်ပင်ကျေးရွာ အုပ်စု၊ နွားလည်ကောက်တောင်ဒေသ၊ ခန့်မှန်းမြေပုံအညွှန်း- 21°35'36"N နှင့် 96°17'20"Eတို့တွင် တည်ရှိပါသည်။



မြန်မာ့စီးပွားရေးဦးပိုင်အများနှင့် သက်ဆိုင်သောကုမ္ပဏီလီမိတက်မှ မန္တလေးတိုင်းဒေသကြီး၊
ကျောက်ဆည်မြို့နယ်၊ ဖျောက်ဆိပ်ပင်ကျေးရွာအုပ်စု၊ နွားလည်ကောက်တောင်ဒေသ လုပ်ကွက်တွင်
ထုံးကျောက်(အကြီးစား)တူးဖော်ထုတ်လုပ်ခြင်းလုပ်ငန်း၏ တည်နေရာပြမြေပုံ



မြန်မာ့စီးပွားရေးဦးပိုင်အများနှင့် သက်ဆိုင်သောကုမ္ပဏီလီမိတက်မှ မန္တလေးတိုင်းဒေသကြီး၊
ကျောက်ဆည်မြို့နယ်၊ ဖျောက်ဆိပ်ပင်ကျေးရွာအုပ်စု၊ နွားလည်ကောက်တောင်ဒေသ လုပ်ကွက်တွင်
ထုံးကျောက်(အကြီးစား)တူးဖော်ထုတ်လုပ်ခြင်းလုပ်ငန်း၏ Layout Plan

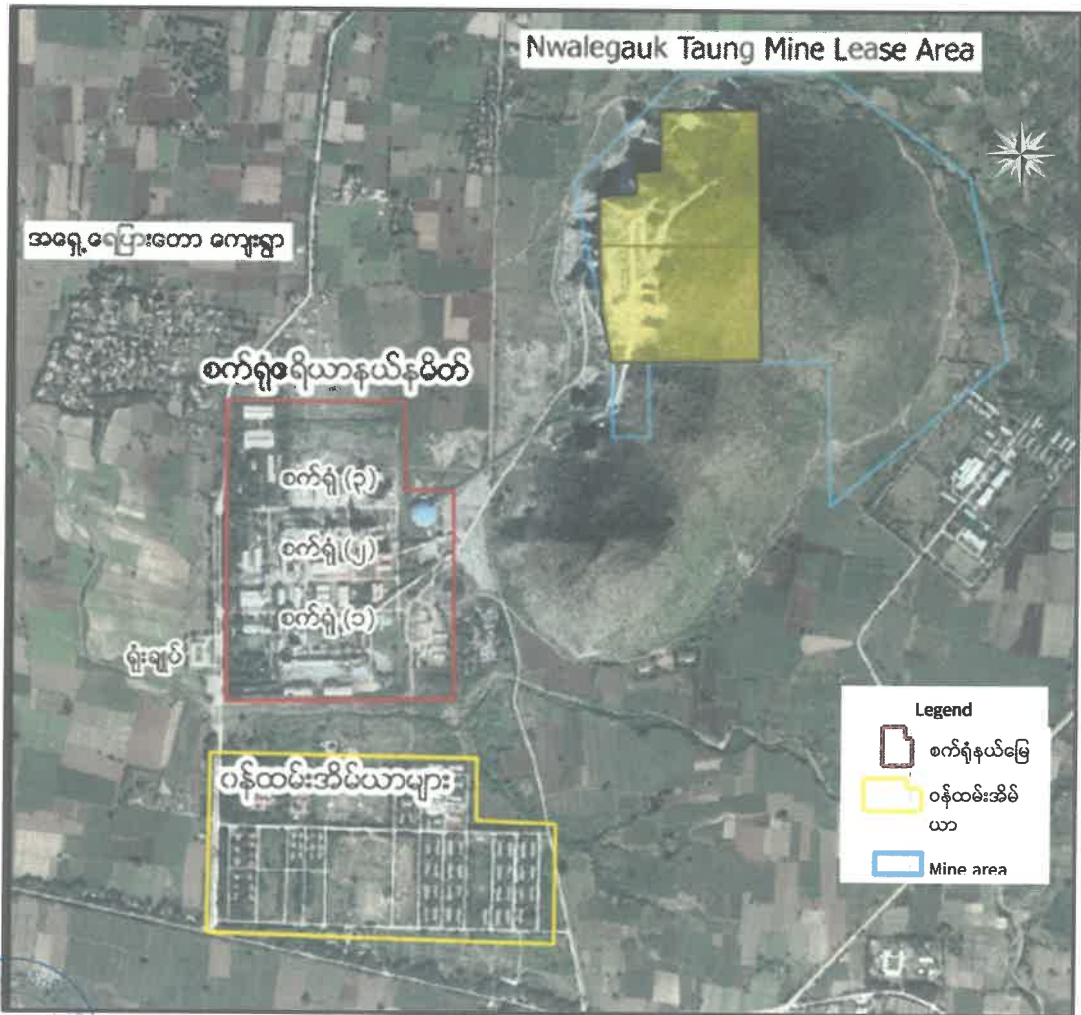

မြန်မာ့စီးပွားရေးဦးပိုင်အများနှင့် သက်ဆိုင်သောကုမ္ပဏီလီမိတက်မှ မန္တလေးတိုင်းဒေသကြီး၊
ကျောက်ဆည်မြို့နယ်၊ ဖျောက်ဆိပ်ပင်ကျေးရွာအုပ်စု၊ နွားလည်ကောက်တောင်ဒေသ လုပ်ကွက်တွင်
ထုံးကျောက်(အကြီးစား)တူးဖော်ထုတ်လုပ်ခြင်းလုပ်ငန်း၏ Mine Design

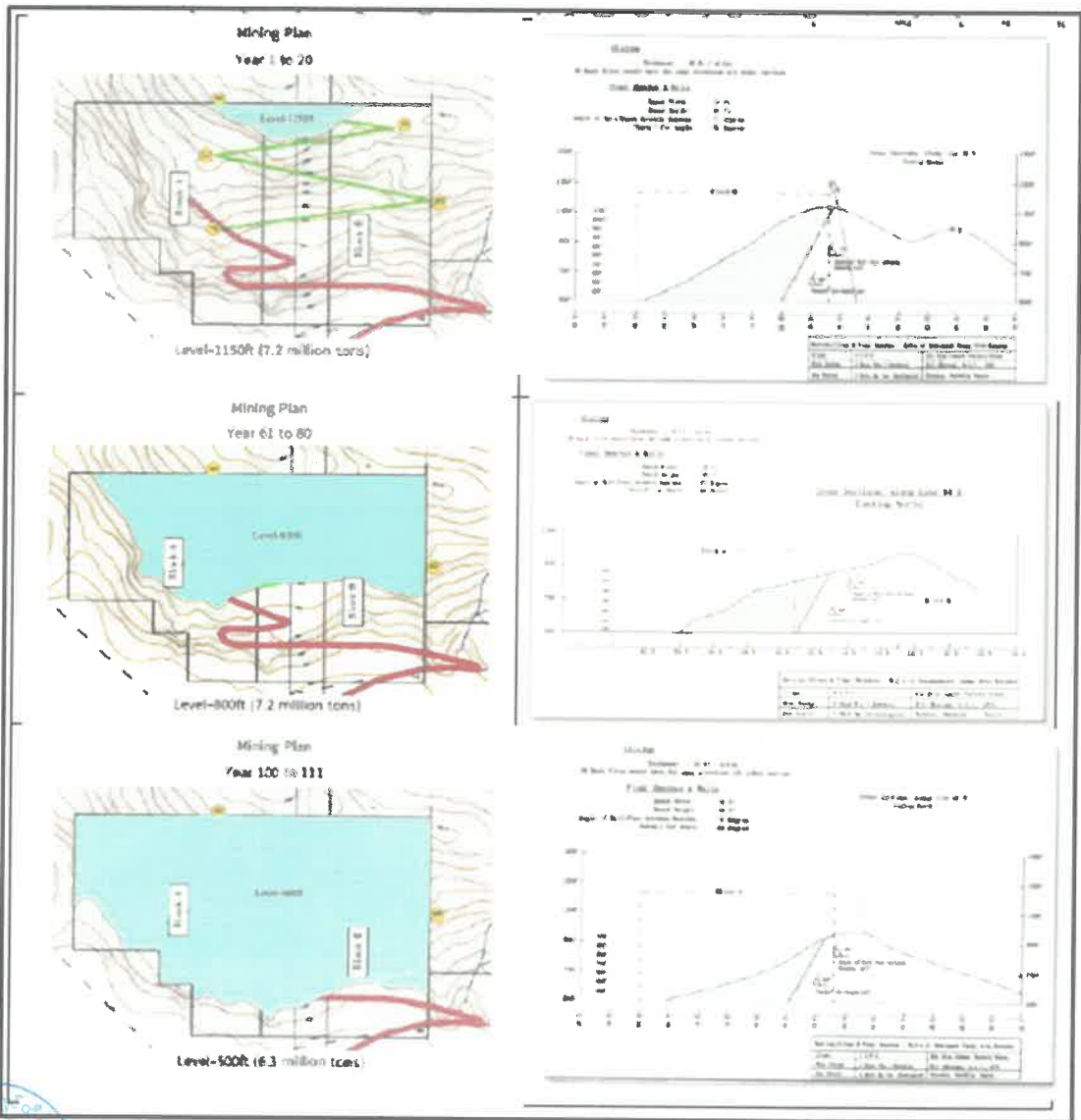

ကတိကဝတ်များ၊ စည်းကမ်းသတ်မှတ်ချက်များ နှင့် အထွေထွေစည်းကမ်းများ ပတ်ဝန်းကျင်ထိခိုက်မှုဆန်းစစ်ခြင်းအစီရင်ခံစာအရ လိုက်နာဆောင်ရွက်ရမည့်ကတိကဝတ်များ

၆။ စီမံကိန်းအဆိုပြုသူက အမှတ်(၁)သတ္တုတွင်းလုပ်ငန်းမှတစ်ဆင့် ၂-၁၀-၂၀၂၂ ရက်စွဲပါ စာအမှတ်၊ ၆/၂(ဦးပိုင်)/၁၇(EIA)/၂၀၂၂(၁၀၇၄၀)ဖြင့် တင်ပြလာသည့် အပြီးသတ်ပတ်ဝန်းကျင်ထိခိုက်မှုဆန်းစစ်ခြင်း အစီရင်ခံစာတွင် ဖော်ပြထားသည့် အောက်ပါကတိကဝတ်များကို လိုက်နာဆောင်ရွက်ရမည်-

- (က) မူဝါဒ၊ ဥပဒေနှင့် လုပ်ထုံးလုပ်နည်း။ စီမံကိန်းအဆိုပြုသူသည် ပတ်ဝန်းကျင် ထိန်းသိမ်းရေးဥပဒေ၊ ပတ်ဝန်းကျင်ထိန်းသိမ်းရေးနည်းဥပဒေများ၊ ပတ်ဝန်းကျင် ထိခိုက်မှုဆန်းစစ်ခြင်းဆိုင်ရာ လုပ်ထုံးလုပ်နည်း၊ အမျိုးသား ပတ်ဝန်းကျင်ဆိုင်ရာ အရည်အသွေး (ထုတ်လွှတ်မှု) လမ်းညွှန်ချက်များနှင့် စီမံကိန်းနှင့် သက်ဆိုင်သည့် အခြားဥပဒေ၊ နည်းဥပဒေများ၊ မူဝါဒများကို လိုက်နာဆောင်ရွက်ရမည်။
- (ခ) စီမံကိန်းဆောင်ရွက်မည့်လုပ်ငန်းစဉ်။ ထုံးကျောက်တူးဖော်ရာတွင် မြေပြင်ဟင်းလင်းဖွင့် နည်းစနစ် (Open Cut Mining Method) အသုံးပြုမည်ဖြစ်ပြီး သတ္တုသိုက် ဖွင့်လှစ်ခြင်း၊ ပင်မလွန်တူးခြင်း၊ ပင်မဖောက်ခွဲခြင်း၊ ထပ်ဆင့်လွန်တူးခြင်းနှင့် ဖောက်ခွဲခြင်း၊ ထုတ်လုပ်ခြင်းနှင့် တင်ဆောင်ခြင်း၊ သယ်ပို့ခြင်း၊ ကြိတ်ခွဲခြင်းနှင့် ဘီလပ်မြေစက်ရုံသို့ ပို့ဆောင်ခြင်းစသည်တို့ကို ဆောင်ရွက်မည် ဖြစ်ပါသည်။
- (ဂ) လေထုအရည်အသွေးစီမံခန့်ခွဲမှု။ အောက်ပါအတိုင်းလိုက်နာဆောင်ရွက်ရမည်-
 - (၁) မိုင်းခွဲခြင်းအား လေတိုက်ခတ်ချိန်တွင် ရှောင်ရှားရန်၊
 - (၂) မော်တော်ယာဉ်များ အရှိန်ထိန်း၍ မောင်းနှင်ခြင်းနှင့် အရှိန်လျှော့၍ ဝင်/ထွက် သွားလာခြင်းတို့ကို စီစဉ်ဆောင်ရွက်ရန်၊
 - (၃) ထုံးကျောက်များ အတင်/အချ ပြုလုပ်သည့်နေရာတွင် အကာအရံ ပြုလုပ်ရန်၊
 - (၄) စက်ယန္တရားများဖြင့် အုတ်မြစ်ချလုပ်ငန်းများ ဆောင်ရွက်ရာတွင် လိုအပ်ပါက ရေဖျန်းရန်နှင့် ယာဉ်သွားလမ်းကြောင်းများအား ရေဖျန်းရန်။
- (ဃ) ရေအရည်အသွေးစီမံခန့်ခွဲမှု။ အောက်ပါအတိုင်း လိုက်နာဆောင်ရွက်ရမည်-
 - (၁) စီမံကိန်းတည်ဆောက်စဉ်နှင့် တည်ဆောက်ပြီး ပုံမှန်လည်ပတ်သည့်ကာလတို့ တွင် ရေသုံးစွဲရာ၌ ရေပမာဏအား စနစ်တကျ ထိန်းသိမ်းဆောင်ရွက်ရန်၊
 - (၂) ရေဆိုးများအား သန့်စင်ပြီး သတ်မှတ်လက်ခံသည့် အဆင့်ရောက်ရှိမှသာ Sewage Systemသို့ စွန့်ပစ်ရန်၊



- (၃) ရေနုတ်မြောင်းများအား အနံ့အသက်မထွက်ရှိစေရေးနှင့် ရေစီးရေလာကောင်းမွန်စေရေးတို့အတွက် စီစဉ်ဆောင်ရွက်ထားရှိရန်၊
- (၄) စက်ဆီ၊ ချောဆီများအား မြေပေါ်သို့ ဖိတ်စင်မှု မဖြစ်ပေါ်စေရေး စီစဉ်ဆောင်ရွက်ရန်။

(င) ဆူညံသံစီမံခန့်ခွဲမှု။ အောက်ပါအတိုင်း လိုက်နာဆောင်ရွက်ရမည်-

- (၁) ဆောက်လုပ်ရေးကာလအတွင်း လိုအပ်သည့်အလုပ်များကို အလုပ်ချိန်အတွင်းသာ လုပ်ကိုင်စေရန်၊
- (၂) တတ်နိုင်သမျှအသံကို ထိန်းချုပ်၍ တည်ဆောက်မှု၊ တူးဖော်မှုများကို နေ့အချိန်များတွင်သာ ဆောင်ရွက်ရန်၊
- (၃) စီမံကိန်းနှင့် အမှန်တကယ်မလွတ်ကင်းသော အပင်များကိုသာ ရှင်းလင်းဆောင်ရွက်ရန်၊
- (၄) စီမံကိန်းဧရိယာ ပတ်လည်တွင် ဆူညံသံကို ခံနိုင်သော အသံအကာအကွယ်များ တပ်ဆင်အသုံးပြုရန်၊
- (၅) မော်တော်ယာဉ်၏ အိတ်ဇောများတွင် အသံလုံစနစ်များ တပ်ဆင်အသုံးပြုရန်၊
- (၆) Power Generationနှင့် ယမ်းခွဲခြင်းတို့မှ ထွက်ရှိလာမည့် ဆူညံသံများအတွက် ဆူညံသံလျော့နည်းစေသော နည်းများကို အသုံးပြုရန်၊
- (၇) ယမ်းဘီးလူးနှင့် ဆက်စပ်ပစ္စည်းများ သုံးစွဲမှုကို ကန့်သတ်ထိန်းချုပ်၍ တုန်ခါမှုနည်းသော၊ ကျောက်တုံး၊ ကျောက်စများ လွင့်စင်မှုနည်းသော Mining Methodများကို အသုံးပြုရန်၊
- (၈) မိုင်းခွဲခြင်းပြုလုပ်မည့် အချိန်တွင် ပတ်ဝန်းကျင်ရှိ ကျေးရွာများအား ကြိုတင်အသိပေးရန်၊
- (၉) လုပ်သားများအား နားကြပ်ကိရိယာများ၊ တစ်ကိုယ်ရည်အကာအကွယ်သုံးပစ္စည်းကိရိယာများ(Personal Protective Equipment-PPE)ကို ဝတ်ဆင်ဆောင်ရွက်စေရန်။

(စ) စွန့်ပစ်ပစ္စည်းစီမံခန့်ခွဲမှု။ အောက်ပါအတိုင်း လိုက်နာဆောင်ရွက်ရမည်-

- (၁) အပေါ်ယံမြေစာများအား သတ်မှတ်ထားသည့် နေရာများတွင် စုပုံထားရှိရန်၊
- (၂) စွန့်ပစ်မြေစာများအား စီမံကိန်းနှင့်အနီး လိုအပ်သည့် နေရာများတွင် ချိုင့်ဖို့ခြင်း၊ လမ်းခင်းခြင်းတို့ကို ဆောင်ရွက်ရန်။



- (၃) အမှိုက်များကို စနစ်တကျစွန့်ပစ်ရန်နှင့် 3 R စနစ်ကို အသုံးပြုရန်၊
- (၄) စီမံကိန်းအနီးပတ်ဝန်းကျင်တွင် သန့်ရှင်းမှုရှိစေရေး အစဉ်မပြတ် ဆောင်ရွက်ရန်။

(ဆ) ဇီဝမျိုးစုံမျိုးကွဲများစီမံခန့်ခွဲမှု။ အောက်ပါအတိုင်း လိုက်နာဆောင်ရွက်ရမည်-

- (၁) မူလရှိသည့် တောတောင်များ၊ အပင်များ၊ သဘာဝပေါက်ပင်များကို တတ်နိုင်သမျှ ရှောင်ရှားဆောင်ရွက်ရန်၊
- (၂) စီမံကိန်းတည်ဆောက်ပြီးသည့်အခါတွင် မြေပြုပြင်ခြင်းနှင့် စိမ်းလန်းစိုပြေစေရေးအတွက် မြေပိုများတွင် အရိပ်ရအပင်များ စိုက်ပျိုးရန်၊
- (၃) အဆောက်အဦများ၏အနီးရှိ မြေလွတ်များတွင် မြက်ခင်းများ၊ ခရေ၊ အော်ရေးရှား၊ သပြေနှင့် စိန်ပန်းပင်များအား စိုက်ပျိုးထားရှိရန်။

(ဇ) ကျန်းမာရေးနှင့် ဘေးအန္တရာယ်ကင်းရှင်းရေးအစီအစဉ်။ အောက်ပါအတိုင်း လိုက်နာဆောင်ရွက်ရမည်-

- (၁) မူလမြေသားလမ်းကို ကျောက်ချောလမ်းအဖြစ် အဆင့်မြှင့်တင်ဆောင်ရွက်အသုံးပြုရန်၊
- (၂) အလုပ်သမားများအား လုပ်ငန်းခွင်ဘေးအန္တရာယ်ကင်းရှင်းရေးအတွက် PPE, Safety Hat, ဖိနပ်နှင့် လက်အိတ်များကို ဝတ်ဆင်အသုံးပြုစေရန်၊
- (၃) မိုင်းခွဲချိန်တွင် အလုပ်သမားများအား မိုင်းခွဲရေယာအတွင်း ဖြတ်သန်းသွားလာခြင်း မရှိစေရေး သတိပေးဆောင်ရွက်ရန်၊
- (၄) မိုင်းခွဲရာတွင် ကျွမ်းကျင်အဆင့်လုပ်သားများကို အသုံးပြုခြင်း၊ ဖောက်ခွဲရေးပစ္စည်းများ ကိုင်တွယ်အသုံးပြုသည့် သင်တန်းများ ပို့ချခြင်းနှင့် နှာခေါင်းစည်း၊ နားကြပ်များ ဝတ်ဆင်ဆောင်ရွက်စေခြင်းစသည်တို့ကို စီစဉ်ဆောင်ရွက်ရန်၊
- (၅) မိုင်းခွဲရာတွင် ဒေသခံပြည်သူများအပေါ် ဆိုးကျိုးနှင့် အန္တရာယ်ကျရောက်နိုင်မှုကို ရှောင်ရှားနိုင်စေရေးနှင့် အနည်းဆုံးဖြစ်စေရေးတို့အတွက် မိုင်းခွဲမည့် အချိန်နှင့် နေရာတို့ကို ကြိုတင်အသိပေးဆောင်ရွက်ရန်၊
- (၆) ထိခိုက်အန္တရာယ်များ မဖြစ်ပွားစေရေးအတွက် ပညာပေးအစီအစဉ်များ၊ သင်တန်းများ စီစဉ်ဆောင်ရွက်ရန်၊
- (၇) ကျန်းမာရေးစောင့်ရှောက်မှုများ ရယူနိုင်ရေး ဆေးပေးခန်းထားရှိခြင်း၊ ကားစီစဉ်ထားရှိခြင်းစသည်တို့ကို ဆောင်ရွက်ထားရှိရန်၊



(၈) မြေပြိုနိုင်မှုများ မဖြစ်ပေါ်စေရေးအတွက် ထုံးကျောက်တူးဖော်ခြင်းကို စနစ်တကျ လိုက်နာဆောင်ရွက် တူးဖော်ရန်။

(ဈ) အရေးပေါ်အခြေအနေတုံ့ပြန်ရေး အစီအစဉ်။ အောက်ပါအတိုင်း လိုက်နာဆောင်ရွက် ရမည်-

- (၁) မီးလောင်လွယ်သည့် လောင်စာဆီများ၊ စက်ဆီနှင့် ချောဆီများအား သိုလှောင် သော နေရာတွင် သတိပေးဆိုင်းဘုတ်များကို ထင်ရှားစွာ ချိတ်ဆွဲထားရှိရန်၊
- (၂) မီးသတ်ဆေးဘူးများ၊ မီးသတ်ပိုက်ခေါင်းများကို မြင်သာသည့်၊ အလွယ်အသုံးပြု နိုင်သည့် နေရာများနှင့် အမြဲတမ်းအသုံးပြုသည့်နေရာများတွင် ထားရှိရန်၊
- (၃) မီးသတ်ရေကန်များတွင် ရေအပြည့်အမြဲရှိနေစေရေးနှင့် ပက်ဖျန်းမည့် ရေပိုက်များ၊ ရေစုပ်စက်၊ မီးသတ်စက်များအား အသင့်ရှိနေစေရေး စီစဉ်ထားရှိရန်၊
- (၄) မီးဘေးလုံခြုံရေးအတွက် ဝန်ထမ်းများအား လိုအပ်သည့် အရန်မီးသတ် သင်တန်းများ တက်ရောက်နိုင်ရေး စီစဉ်ဆောင်ရွက်ရန်၊
- (၅) လျှပ်စစ်သွယ်တန်းမှုနှင့် အသုံးပြုသော လျှပ်စစ်ပစ္စည်းများအား ပုံမှန်စစ်ဆေး ဤ လိုအပ်သည်များ ပြုပြင်ခြင်း၊ စစ်ဆေးချက်မှတ်တမ်းများ ထားရှိခြင်းနှင့် အလိုအလျောက် လျှပ်စစ်မီးဖြတ်တောက်သည့် စနစ်တပ်ဆင်ခြင်းစသည်တို့ကို ဆောင်ရွက်ထားရှိရန်၊
- (၆) အရေးပေါ်ထွက်ပေါက်နှင့် လှေကားများအား အချိန်မရွေး အသုံးပြုနိုင်ရေး အမြဲမပြတ်စစ်ဆေး စီစဉ်ထားရှိရန်၊
- (၇) ယာဉ်အန္တရာယ်ကင်းရှင်းစေရေးအတွက် အမှတ်အသားများ၊ ဆိုင်းဘုတ်များ တပ်ဆင်ထားရှိရန်နှင့် လမ်းပြုပြင်ထိန်းသိမ်းရေး အစဉ်မပြတ် ဆောင်ရွက်ရန်။

(ည) စောင့်ကြပ်ကြည့်ရှုမည့်အစီအစဉ်။ စောင့်ကြပ်ကြည့်ရှုမည့်အစီအစဉ်နှင့် စပ်လျဉ်း၍ အောက်ပါအတိုင်း လိုက်နာဆောင်ရွက်ရမည်-

- (၁) လေအရည်အသွေးနှင့် ပတ်သက်၍ PM₁₀, PM_{2.5}, VOC, HCHL တို့အား တစ်နှစ်လျှင် (၂) ကြိမ် တိုင်းတာစစ်ဆေးရန်၊
- (၂) မြေအောက်ရေအရည်အသွေးနှင့် ပတ်သက်၍ pH, SS, DO, COD, BOD, Oil and grease, Chromium တို့အား တစ်နှစ်လျှင် (၁) ကြိမ် တိုင်းတာစစ်ဆေးရန်၊
- (၃) စွန့်ပစ်ပစ္စည်းနှင့် ပတ်သက်၍ Amount of Solid Waste, Solid Waste of Constructionတို့ကို (၃)လလျှင် တစ်ကြိမ် စစ်ဆေးရန်၊



(၄) မြေဆီလွှာထိခိုက်မှုနှင့် ပတ်သက်၍ ညစ်ညမ်းစေသော အစိုင်အခဲနှင့် အရည် စွန့်ပစ်ပစ္စည်းများ ထိန်းချုပ်မှုအခြေအနေများကို တစ်နှစ်လျှင် (၁)ကြိမ် စစ်ဆေးရန်၊

(၅) ဆူညံသံနှင့် တုန်ခါမှုနှင့် ပတ်သက်၍ (၆) လအတွင်း တိုင်းတာစစ်ဆေးရန်၊

(၆) အနံ့နှင့် ပတ်သက်၍ တစ်နှစ်လျှင် (၂) ကြိမ် တိုင်းတာစစ်ဆေးရန်။

(င) တာဝန်ယူဆောင်ရွက်မည့်အဖွဲ့အစည်းများ။ ပတ်ဝန်းကျင်စီမံခန့်ခွဲမှုအစီအစဉ်၊ စောင့်ကြပ်ကြည့်ရှုခြင်းအစီအစဉ်နှင့် မိုင်းပိတ်သိမ်းခြင်းအစီအစဉ်များပါ လုပ်ငန်းများ အကောင်အထည်ဖော်ဆောင်ရွက်နိုင်ရေးအတွက် တာဝန်ယူဆောင်ရွက်မည့် အဖွဲ့အစည်းအား အစီရင်ခံစာ၌ ဖော်ပြထားသည့်အတိုင်း ဖွဲ့စည်းဆောင်ရွက် သွားရမည် ဖြစ်ပါသည်။

(၅) အများပြည်သူနှင့် တိုင်ပင်ဆွေးနွေးခြင်း။ အများပြည်သူနှင့် တိုင်ပင်ဆွေးနွေးခြင်း ကို စီမံကိန်းအကောင်အထည်ဖော် ဆောင်ရွက်စဉ်ကာလများအတွင်း အစီရင်ခံစာပါ ကတိကဝတ်အတိုင်း လိုအပ်သလို စဉ်ဆက်မပြတ် ဆောင်ရွက်ရမည်။

(၃) လျာထားအသုံးစရိတ်။ ပတ်ဝန်းကျင်ထိခိုက်မှုဆန်းစစ်ခြင်းအစီရင်ခံစာပါ ပတ်ဝန်းကျင် စီမံခန့်ခွဲမှုအစီအစဉ်အတွက် အသုံးပြုမည့် လျာထားအသုံးစရိတ်အား အောက်ပါကတိကဝတ် အတိုင်း ဆောင်ရွက်ရန်နှင့် လုံလောက်မှုမရှိပါက ထပ်မံဖြည့်တင်းဆောင်ရွက်ရမည်-

(၁) ပတ်ဝန်းကျင်စီမံခန့်ခွဲမှုအစီအစဉ်အတွက် တစ်နှစ်လျှင် ရန်ပုံငွေကျပ် (၁,၂၇၀,၀၀၀) ခန့် လျာထားသုံးစွဲရန်၊

(၂) ပတ်ဝန်းကျင်အရည်အသွေးစောင့်ကြပ်ကြည့်ရှုမှုအစီအစဉ်အတွက် တစ်နှစ်လျှင် ရန်ပုံငွေကျပ် (၇,၂၁၀,၀၀၀)ခန့် လျာထားသုံးစွဲရန်၊

(၃) မိုင်းပိတ်သိမ်းခြင်းနှင့် ပြန်လည်ထူထောင်ခြင်းလုပ်ငန်းများအတွက် ရန်ပုံငွေကျပ် (၂၇,၀၀၀,၀၀၅)ခန့် လျာထားသုံးစွဲရန်၊

(၄) ဝန်ထမ်းများ ခန့်ထားခြင်းနှင့် စွမ်းဆောင်ရည်တည်ဆောက်ခြင်းအစီအစဉ် အတွက် ရန်ပုံငွေကျပ် (၇,၂၁၀,၀၀၀)ခန့် လျာထားသုံးစွဲရန်။

(ဃ) မိုင်းပိတ်သိမ်းခြင်းစီမံခန့်ခွဲမှုအစီအစဉ်။ အောက်ပါအတိုင်း လိုက်နာဆောင်ရွက် ရမည်-

(၁) ပိတ်သိမ်းချိန်တွင် လုပ်ကွက်အတွင်းနှင့် ဝန်းကျင်များတွင် သစ်ပင်များ၊ အရိပ်ရ လေကာပင်များ စိုက်ပျိုးရန်၊



- (၂) Top Soilများအား တူးဖော်ပြီးသည့် နေရာတွင် ဖုံးအုပ်ပြီး ဒေသနှင့် ကိုက်ညီသော အပင်များ စိုက်ပျိုးရန်၊
- (၃) မြေမျက်နှာသွင်ပြင်ပြောင်းလဲပြီး ရေတိုက်စားခြင်းနှင့် အနည်ကျခြင်းတို့ မဖြစ်ပေါ်စေရေးအတွက် သင့်လျော်သော မြေပြင်ပုံသဏ္ဍာန် ပြန်လည်ပြုပြင်ရန်၊
- (၄) လုပ်ငန်းဆောင်ရွက်နေစဉ် အသုံးပြုခဲ့သည့် စက်ပစ္စည်းများ၊ အဆောက်အဦများကို သတ်မှတ်ထားသည့် အချိန်အတွင်း ရှင်းလင်းဖယ်ရှားရန်၊
- (၅) လုပ်ငန်းစတင်ပြီး ရက်ပေါင်း(၉၀)အတွင်း မိုင်းပိတ်သိမ်းခြင်းအစီအစဉ် တင်ပြရန်၊
- (၆) မြေဆီလွှာစစ်ဆေးပေးခြင်း၊ ပြုပြင်ခြင်း၊ မြေယာထူထောင်ခြင်းတို့အား မိုင်းပိတ်သိမ်းပြီး (၃)နှစ်အထိ ကြီးကြပ်ဆောင်ရွက်ရန်၊
- (၇) သစ်ပင်စိုက်ပျိုးခြင်းကို သတ္တုတွင်းပိတ်သိမ်းပြီး (၅)နှစ်အထိ ဆောင်ရွက်ပေးပြီး ထိန်းသိမ်းစောင့်ရှောက်ရေးအတွက် လိုအပ်သော ရန်ပုံငွေကို ထောက်ပံ့ထားရှိရန်။

ပတ်ဝန်းကျင်နှင့် လူမှုရေးစီမံခန့်ခွဲမှုဆိုင်ရာ လိုက်နာဆောင်ရွက်ရမည့် စည်းကမ်းချက်များ

၇။ စီမံကိန်းအဆိုပြုသူသည် အထက်အပိုဒ် (၆) တွင် ဖော်ပြထားသော ပတ်ဝန်းကျင်ထိခိုက်မှုဆန်းစစ်ခြင်းအစီရင်ခံစာအရ အကောင်အထည်ဖော်ဆောင်ရွက်ရမည့် ကတိကဝတ်များအပြင် တစ်ဖက်ဖော်ပြပါ စည်းကမ်းချက်များ၊ သတ်မှတ်ချက်များကိုလည်း အပြည့်အဝ လိုက်နာဆောင်ရွက်ရမည်-

- (က) မူဝါဒ၊ ဥပဒေ၊ မဟာဗျူဟာနှင့် ပင်မလုပ်ငန်းအစီအစဉ်ပါ စည်းကမ်းသတ်မှတ်ချက်များ။ အမျိုးသားပတ်ဝန်းကျင်ရေးရာမူဝါဒ၊ မြန်မာနိုင်ငံရာသီဥတုပြောင်းလဲမှု ဆိုင်ရာမူဝါဒ၊ မြန်မာနိုင်ငံရာသီဥတုပြောင်းလဲမှုဆိုင်ရာမဟာဗျူဟာ၊ မြန်မာနိုင်ငံရာသီဥတုပြောင်းလဲမှုဆိုင်ရာ ပင်မလုပ်ငန်းစဉ် (၂၀၁၈-၂၀၃၀)၊ မြန်မာနိုင်ငံအမျိုးသားအဆင့် စွန့်ပစ်ပစ္စည်းစီမံခန့်ခွဲမှုမဟာဗျူဟာနှင့် ပင်မလုပ်ငန်းအစီအစဉ် (၂၀၁၈-၂၀၃၀)တို့နှင့်စပ်လျဉ်း၍ အောက်ပါအတိုင်း လိုက်နာဆောင်ရွက်ရမည်-
- (၁) စီမံကိန်းဆောင်ရွက်ခြင်းကြောင့် ပတ်ဝန်းကျင်ကို ခြိမ်းခြောက်နေသည့် ပြုမှုလုပ်ဆောင်ချက်များကို ရှောင်ရှားခြင်း၊ တားမြစ်ခြင်းနှင့် ထိန်းချုပ်ခြင်းဖြင့် ပတ်ဝန်းကျင်ပျက်စီးမှုများမဖြစ်မီ ကာကွယ်တားဆီးရန် သို့မဟုတ် အနည်းဆုံး ဖြစ်စေရန် ကြိုတင်ပြင်ဆင်ဆောင်ရွက်ထားရန်၊



- (၂) ရာသီဥတုပြောင်းလဲမှု လျှော့ချရေးနှင့် လိုက်လျောညီထွေဖြစ်စေရေး အတွက် ရေရှည်တည်တံ့သော သဘာဝသယံဇာတ စီမံအုပ်ချုပ်ခြင်း၊ ဇီဝမျိုးစုံမျိုးကွဲများ နှင့် သဘာဝဂေဟစနစ်များကို ထိန်းသိမ်းကာကွယ်ခြင်း နှင့် ပြန်လည်ပြုစုပျိုးထောင်ခြင်းတို့ကို မြှင့်တင်ဆောင်ရွက်ရန်၊
- (၃) လတ်တလောနှင့် ရေရှည်တွင် ဖြစ်ပေါ်လာနိုင်သည့် ရာသီဥတုပြောင်းလဲမှု၏ သက်ရောက်မှုများမှ ကြိုတင်ကာကွယ်ရေး၊ ပြန်လည်ထူထောင်ရေးနှင့် လူမှုကာကွယ်စောင့်ရှောက်ရေးတို့ကို ခိုင်မာအားကောင်းစေမည့် လုပ်ငန်းစဉ်များ ဆောင်ရွက်ထားရှိရန်၊
- (၄) ရာသီဥတုကြောင့် ဖြစ်ပေါ်လာနိုင်မည့် ဘေးအန္တရာယ်များအတွက် ကြိုတင်ပြင်ဆင်ရန်နှင့် ပြန်လည်ထူထောင်လာနိုင်စေရန် အရင်းအမြစ်များ စုစည်းခြင်းနှင့် ခွဲဝေသုံးစွဲခြင်းတို့ဖြင့် ဘဏ္ဍာရေးလုပ်ငန်းလည်ပတ်မှုကို မြှင့်တင်ပေးနိုင်ရေးအတွက် အရပ်ဘက်လူ့အဖွဲ့အစည်းများနှင့် ပေါင်းစပ် ဆောင်ရွက်ရန်၊
- (၅) စွန့်ပစ်ပစ္စည်းစီမံခန့်ခွဲမှုနှင့်စပ်လျဉ်း၍ အောက်ပါအတိုင်း ဆောင်ရွက်ရန်-
 - (ကက) စီမံကိန်းမှ ထွက်ရှိလာမည့် ပလတ်စတစ်စွန့်ပစ်ပစ္စည်းများ၊ မိလ္လာအညစ်အကြေးများ၊ ဓာတုဗေဒစွန့်ပစ်ပစ္စည်းများ၊ စက်မှုလုပ်ငန်းများမှ ထွက်ရှိလာသော စွန့်ပစ်ပစ္စည်းများအား စနစ်တကျစွန့်ပစ်ရန်နှင့် လဟာပြင်မီးရှို့မှုပျောက်ရေး ဆောင်ရွက်ရန်၊
 - (ခခ) စွန့်ပစ်ပစ္စည်းများအား သက်ဆိုင်ရာက စွန့်ပစ်ပစ္စည်းစုပုံစွန့်ပစ်ရန်သတ်မှတ်ထားသော နေရာများတွင် ဘေးအန္တရာယ်ကင်းရှင်းစွာ စွန့်ပစ်ဆောင်ရွက်ရန်၊
 - (ဂဂ) စွန့်ပစ်ပစ္စည်းများအား သိမ်းဆည်းခြင်း၊ သယ်ယူပို့ဆောင်ခြင်း၊ စွန့်ပစ်ခြင်းတို့နှင့်ပတ်သက်၍ ပြန့်ကျဲထွက်ကျမှု၊ အနံ့အသက်ဆိုး များ ထွက်ရှိမှု၊ ဆူညံမှု၊ တုန်ခါမှုတို့မရှိစေရေး လိုက်နာဆောင်ရွက်ရန်၊
 - (ဃဃ) စီမံကိန်းမှ ထွက်ရှိသော စွန့်ပစ်ပစ္စည်းနှင့် ဘေးအန္တရာယ်ရှိ စွန့်ပစ်ပစ္စည်းများ စီမံဆောင်ရွက်ထားရှိမှုကို စောင့်ကြပ်ကြည့်ရှုစစ်ဆေးနိုင်ရေးအတွက် စွန့်ပစ်ပစ္စည်းဆိုင်ရာ မှတ်တမ်းပုံစံထားရှိ ဆောင်ရွက်ရန်၊



- (cc) ဘေးအန္တရာယ်ရှိ စွန့်ပစ်ပစ္စည်းများနှင့် စီမံကိန်းမှ ထွက်ရှိလာသော စွန့်ပစ်ပစ္စည်းများအတွက် ပတ်ဝန်းကျင်နှင့် သဟဇာတ ဖြစ်စေသော စီမံခန့်ခွဲမှုစနစ်ကို တိုးမြှင့်ဆောင်ရွက်ရန်၊
- (စစ) စီမံကိန်းမှထွက်ရှိလာမည့် စွန့်ပစ်ပစ္စည်းများနှင့်ပတ်သက်၍ ထွက်ရှိမှုလျော့ချခြင်း၊ ပြန်လည်သုံးစွဲခြင်း၊ ပြန်လည်ပြုပြင် ထုတ်လုပ်ခြင်း ဖြင့် စွန့်ပစ်ပစ္စည်းထွက်ရှိမှုများကို ကာကွယ်ဆောင်ရွက်ရန်၊
- (ဆဆ) စီမံကိန်းမှ ထွက်ရှိလာမည့် စွန့်ပစ်ပစ္စည်းများ စီမံခန့်ခွဲမှုအတွက် အစဉ်လည်ပတ်နေသည့် ရန်ပုံငွေထားရှိဆောင်ရွက်ရန်၊
- (ဇဇ) စီမံကိန်းဆောင်ရွက်ရာမှ ဘေးကာကျောက်နှင့် သတ္တုရိုင်း ထွက်ရှိမည် ဖြစ်သောကြောင့် အဆိုပါစွန့်ပစ်မြေစာများကြောင့် ရေစီးရေလာ ပိတ်ဆို့မှု၊ နန်းအနည်ကျမှုနှင့် ရေကြီးရေလျှံမှုမဖြစ်စေရန် စွန့်ပစ်မြေစာများကို မြစ်၊ ချောင်း၊ မြောင်းများမှ အနည်းဆုံးပေ (၃၀၀) အကွာတွင် မြေစာပုံကွင်း ပြုလုပ်၍ စနစ်တကျ စွန့်ပစ်ရန်နှင့် ရေစီးရေလာပိတ်ဆို့မှု မရှိစေရေး ရှင်းလင်းခြင်းများ ဆောင်ရွက်ရန်။

(ခ) စံချိန်စံညွှန်းစည်းကမ်းချက်များ။ စံချိန်စံညွှန်းသတ်မှတ်ချက်များနှင့် စပ်လျဉ်း၍ အောက်ပါအတိုင်း လိုက်နာဆောင်ရွက်ရမည်-

- (၁) လေအရည်အသွေး၊ ဆူညံသံ၊ အလုပ်စခန်းများ၊ မိလ္လာစနစ်များ၊ အိမ်တွင်း ရေဆိုးများနှင့်စပ်လျဉ်း၍ အမျိုးသားပတ်ဝန်းကျင်ဆိုင်ရာ အရည်အသွေး (ထုတ်လွှတ်မှု) လမ်းညွှန်ချက်၊ အထွေထွေလမ်းညွှန်ချက်ပါ သတ်မှတ်ချက် နှင့်အညီ လိုက်နာဆောင်ရွက်ရန်၊
- (၂) ဆူညံသံအတွက် စီမံကိန်းဧရိယာပြင်ပရှိ အနီးဆုံးလက်ခံသည့် နေရာတွင် အခြေခံအဆင့်မှ အများဆုံးမြင့်တက်မှု ၃ dBA ထက် မကျော်လွန်စေရေး လိုက်နာဆောင်ရွက်ရန်၊
- (၃) စွန့်ထုတ်အရည်အသွေးနှင့်စပ်လျဉ်း၍ အမျိုးသားပတ်ဝန်းကျင်ဆိုင်ရာ အရည်အသွေး (ထုတ်လွှတ်မှု) လမ်းညွှန်ချက် အပိုဒ် ၂.၇.၁ ပါ Parameter များ တိုင်းတာ၍ သတ်မှတ်ချက်နှင့်အညီ သန့်စင်ပြီးမှ စွန့်ထုတ်ရန်၊
- (၄) သတ္တုကဏ္ဍနှင့် အခြားသက်ဆိုင်ရာ မူဝါဒ၊ ဥပဒေ၊ စံနှင့် သတ်မှတ်ချက်များ ကို လိုက်နာဆောင်ရွက်ရန်။



(ဂ) ဇီဝမျိုးစုံမျိုးကွဲစီမံခန့်ခွဲရေးဆိုင်ရာ စည်းကမ်းချက်များ။ ဇီဝမျိုးစုံမျိုးကွဲ စီမံခန့်ခွဲမှု အစီအစဉ်နှင့်စပ်လျဉ်း၍ အလုပ်သမားများမှ တောရိုင်းတိရိစ္ဆာန်များအား ဖမ်းဆီးခြင်း၊ ဝယ်ယူခြင်း၊ တရားမဝင်သစ်ခုတ်ခြင်းများမရှိစေရေး ကြပ်မတ် ဆောင်ရွက်ရမည်။

(ဃ) ကျန်းမာရေးနှင့်လုပ်ငန်းခွင်ဘေးအန္တရာယ်ကင်းရှင်းစေရေးဆိုင်ရာ စည်းကမ်းချက် များ။ အောက်ပါအတိုင်း လိုက်နာဆောင်ရွက်ရမည်-

(၁) ကျန်းမာရေးနှင့် လုပ်ငန်းခွင်ဘေးအန္တရာယ်ကင်းရှင်းစေရေးအတွက် မြန်မာ့ သတ္တုတွင်းဥပဒေပုဒ်မ ၁၃၊ မြန်မာ့သတ္တုတွင်းနည်းဥပဒေများ၊ နည်းဥပဒေ ၁၄၇ (ဃ)၊ ၁၇၀ (ဂ)၊ ၁၇၄၊ ၁၇၆၊ ၁၇၇၊ ၁၇၈၊ ၁၈၀၊ ၁၈၁၊ ၁၈၄ (ခ)တို့နှင့်အညီ လိုက်နာ ဆောင်ရွက်ရန်၊

(၂) စီမံကိန်းလုပ်ငန်းကြောင့် ထိခိုက်ခံစားရမည့် ဒေသခံများအတွက် ပညာရေး၊ ကျန်းမာရေးစောင့်ရှောက်မှု၊ အခြေခံအဆောက်အအုံ ဖွံ့ဖြိုးတိုးတက်ရေး၊ အလုပ်အကိုင်ခန့်ထားခြင်း၊ ရေရှည်လူမှုစီးပွားရေးဖွံ့ဖြိုးတိုးတက်စေရေးတို့ ကို ဆောင်ရွက်ပေးရန်နှင့် ဝန်ထမ်းများ၏ ကျန်းမာရေးနှင့် ဘေးအန္တရာယ် ကင်းရှင်းရေးတို့ကို ဆောင်ရွက်ရန်။

(င) သတ္တုတွင်းလုပ်ငန်းများအတွက် ရေယူသုံးစွဲခြင်းရေးဆိုင်ရာ စည်းကမ်းချက်များ။ သတ္တုတွင်းလုပ်ငန်းများအတွက် ရေယူသုံးစွဲခြင်းနှင့်စပ်လျဉ်း၍ မြန်မာ့ သတ္တုတွင်းဥပဒေပုဒ်မ ၁၆၊ မြန်မာ့သတ္တုတွင်းနည်းဥပဒေများ၊ နည်းဥပဒေ ၁၅၂၊ ၁၅၃၊ ၁၅၄ ပါ သတ်မှတ်ချက်များကို အလေးထားလိုက်နာဆောင်ရွက်ရမည်။

(စ) ဒေသခံများနှင့်တိုင်ပင်ဆွေးနွေးခြင်းရေးဆိုင်ရာစည်းကမ်းချက်များ။ စီမံကိန်းအဆိုပြု သူသည် ဒေသခံများနှင့် တိုင်ပင်ဆွေးနွေးရေးလုပ်ငန်းစဉ်များနှင့် စပ်လျဉ်း၍ အောက်ပါအချက်များကို လိုက်နာဆောင်ရွက်ရမည်-

(၁) ဖောက်ခွဲခြင်းလုပ်ငန်းများ အပါအဝင် တည်ဆောက်ရေး လုပ်ငန်းများနှင့် ဆောင်ရွက်မည့်လုပ်ငန်းများကို ဒေသခံပြည်သူများသို့ ကြိုတင်အသိပေးရန်၊

(၂) တည်ဆောက်ရေးကာလအတွင်း ယာဉ်သွားလာမှုလမ်းကြောင်းများ၊ ယာဉ် သွားလာမှုကြောင့်ဖြစ်နိုင်သော အနှောင့်အယှက်များ၊ ပတ်ဝန်းကျင်သာယာမှု အပေါ် ထိခိုက်မှုများနှင့်စပ်လျဉ်း၍ သက်ဆိုင်ရာဒေသခံများသို့ ကြိုတင် အသိပေးရန်၊



(၃) ဒေသခံပြည်သူများနှင့် တိုင်ပင်ဆွေးနွေးခြင်း၊ ပူးပေါင်းပါဝင်စေခြင်း၊ နစ်နာမှု ဖြေရှင်းရေး လုပ်ငန်းစဉ်များကို လုပ်ငန်းဆောင်ရွက်နေစဉ်အတွင်း အကောင် အထည်ဖော် ဆောင်ရွက်သွားရန်။

(ဆ) မိုင်းပိတ်သိမ်းခြင်းဆိုင်ရာ စည်းကမ်းချက်များ။ မိုင်းပိတ်သိမ်းခြင်းနှင့် စပ်လျဉ်း၍ အောက်ပါအတိုင်း လိုက်နာဆောင်ရွက်ရမည်-

(၁) မိုင်းပိတ်သိမ်းခြင်းလုပ်ငန်းများကို အစီရင်ခံစာတွင် ဖော်ပြထားသည့် သတ္တု တွင်းပိတ်သိမ်းရာ၌ ဆောင်ရွက်မည့်လုပ်ငန်းစဉ်များအတိုင်း လုပ်ငန်းစတင် ဆောင်ရွက်စဉ်ကပင် ကြိုတင်စီစဉ်ထားရှိ လိုက်နာဆောင်ရွက်ရန်နှင့် စီမံကိန်း အဆိုပြုသူသည် မြန်မာ့သတ္တုတွင်းနည်းဥပဒေ ၁၈၆(ဃ)ပါ ပြဋ္ဌာန်းချက်နှင့် အညီ ပိတ်သိမ်းရန် စီစဉ်ထားသည့်အချိန်မတိုင်မီ ၁ နှစ်ထက် နောက်မကျ စေဘဲ အပြီးသတ်ပိတ်သိမ်းခြင်းအစီအစဉ်ကို တင်ပြရန်၊

(၂) စီမံကိန်းကြောင့် ပျက်စီးသွားသည့်နေရာများတွင် ဒေသနှင့်ကိုက်ညီသည့် သစ်ပင်များ ပြန်လည်စိုက်ပျိုးရန်နှင့် ရှင်သန်ကြီးထွားသည်အထိ အစီရင်ခံစာ ၌ ဖော်ပြထားသည့် ကတိကဝတ်အတိုင်း တာဝန်ယူကြီးကြပ် ဆောင်ရွက်ရန်၊

(၃) ခွင့်ပြုလုပ်ကွက်အတွင်း၌ ဆက်လက်တူးဖော်ခြင်းမပြုတော့ပါက တူးဖော် ထားသည့် နေရာများအား သက်ဆိုင်ရာဌာန၊ အဖွဲ့အစည်း၏ လမ်းညွှန်ချက် နှင့်အညီ မြေညှိခြင်း၊ မြေပြုပြင်ခြင်း၊ အပေါ်ယံမြေဆီလွှာများ ဖုံးအုပ်ခြင်း၊ တစ်ကေလျှင် ဒေသနှင့် ကိုက်ညီသောနှစ်ရှည်ပင် အပင် ၂၀၀ ထက်မနည်း စိုက်ပျိုးခြင်းနှင့် အပင်များ ရှင်သန်ကြီးထွားသည်အထိ တာဝန်ယူ ဆောင်ရွက် ရန်။

(ဇ) အစီရင်ခံတင်ပြခြင်းဆိုင်ရာ စည်းကမ်းချက်များ။ ပတ်ဝန်းကျင်နှင့်လူမှုရေးဆိုင်ရာ စီမံခန့်ခွဲမှုအစီအစဉ်များ၊ စောင့်ကြပ်ကြည့်ရှုရေးအစီအစဉ်များ အကောင်အထည်ဖော် ဆောင်ရွက်ခြင်းနှင့်စပ်လျဉ်း၍ အောက်ဖော်ပြပါကိစ္စရပ်များ ဖြစ်ပွားပါက ဝန်ကြီးဌာန သို့ နှောင့်နှေးမှုမရှိစေဘဲ အစီရင်ခံတင်ပြရမည်-

(၁) ပစ္စည်းကိရိယာများ သို့မဟုတ် နည်းစနစ်များ မှားယွင်းအလုပ်လုပ်ခြင်း၊ ပျက်စီးခြင်း သို့မဟုတ် အလုပ်မလုပ်တော့ခြင်း၊

(၂) သိသာထင်ရှားသော ညစ်ညမ်းမှုဖြစ်ပေါ်စေခဲ့သော (သို့မဟုတ်) ဖြစ်ပေါ်နေ စေသော သို့မဟုတ် ဖြစ်ပေါ်စေနိုင်သော မတော်တဆမှုတစ်ခု ဖြစ်ပွားခြင်း



သို့မဟုတ် ထုတ်လွှတ်မှု ကန့်သတ်တန်ဖိုးဖြင့် ထိန်းချုပ်ထားခြင်းမရှိသည့် အရာဝတ္ထုတစ်ခု ထုတ်လွှတ်ခြင်း၊

- (၃) သတ်မှတ်ဖော်ပြထားသည့် ကန့်သတ်တန်ဖိုးတစ်ခုခုကို ကျော်လွန်ခြင်း၊
- (၄) ပတ်ဝန်းကျင်နှင့် သက်ရှိတို့၏ ကျန်းမာရေးတို့အပေါ် သိသာထင်ရှားသော ဆိုးကျိုးသက်ရောက်မှုများ ဖြစ်ပေါ်ခြင်း၊
- (၅) စီမံကိန်းအဆိုပြုသူသည် ယင်း၏တာဝန်များ ပျက်ကွက်မှု သို့မဟုတ် အခြား လုပ်ငန်းများ ဆောင်ရွက်ရန်ပျက်ကွက်မှု သို့မဟုတ် ပတ်ဝန်းကျင်ထိန်းသိမ်းရေး ဆိုင်ရာ လိုက်နာဆောင်ရွက်မှု သက်သေခံလက်မှတ်နှင့် ပတ်ဝန်းကျင်ထိခိုက်မှု ဆန်းစစ်ခြင်း အစီရင်ခံစာပါအတိုင်း လိုက်နာဆောင်ရွက်ရန် ပျက်ကွက်မှုများ ကို ဖြစ်နိုင်သမျှဆောလျင်စွာ ဝန်ကြီးဌာနသို့ စာဖြင့် အသိပေးတင်ပြရမည်။ ပျက်ကွက်မှုတစ်ရပ်ရပ်ကြောင့် အန္တရာယ်ဖြစ်စေနိုင်သော ပတ်ဝန်းကျင်အပေါ် သက်ရောက်မှုဖြစ်လာနိုင်သည့်အကြောင်းကိစ္စရပ် သို့မဟုတ် ဝန်ကြီးဌာနက အမြန် သိရှိရန်လိုအပ်သည့်အကြောင်း ကိစ္စရပ်ကို ၂၄ နာရီအတွင်း လည်းကောင်း၊ အခြားအကြောင်းကိစ္စရပ်များ အားလုံးတွင် စီမံကိန်းအဆိုပြုသူက ယင်းဖြစ်စဉ် ဖြစ်ရပ်ကို စတင်သိရှိသည့် အချိန်မှ ၇ ရက်အတွင်းလည်းကောင်း ဝန်ကြီးဌာန သို့ အသိပေးတင်ပြရမည်။
- (၆) စီမံကိန်း၏ အရွယ်အစား၊ နယ်ပယ်အတိုင်းအတာ၊ တည်နေရာ၊ အခင်းအကျင်း၊ နည်းပညာ၊ ကြိုတင်မျှော်မှန်းနိုင်သော ဆိုးကျိုးသက်ရောက်မှုကြောင့် ဖြစ်လာသည့် အန္တရာယ်၊ ထုတ်လုပ်မှုနည်းလမ်း သို့မဟုတ် ညစ်ညမ်းမှု တားဆီးရန် သို့မဟုတ် လျှော့ချရန်ဆောင်ရွက်မှုတို့တွင် အဓိကပြောင်းလဲခြင်း သို့မဟုတ် တိုးချဲ့ခြင်း သို့မဟုတ် ဒုတိယတိုးချဲ့ ဆောင်ရွက်ရန် အဆိုပြုခြင်းဖြစ်ပါက စီမံကိန်း အဆိုပြုသူသည် သတ်မှတ်ထားသော အချိန်ဇယားအတွင်း ပြောင်းလဲမှုများ၏ သတင်းအချက်အလက်များနှင့်အတူ ဝန်ကြီးဌာနသို့ တင်ပြရမည်။
- (၇) စီမံကိန်းဧရိယာအတွင်း မမျှော်လင့်သော ဘေးအန္တရာယ်များကြောင့် လည်းကောင်း၊ ပတ်ဝန်းကျင်နှင့် လူမှုရေးအခြေအနေ ပြောင်းလဲမှုများကြောင့်လည်းကောင်း၊ ဖြစ်ပေါ်လာနိုင်သည့် ထိခိုက်မှုများအပေါ် မူတည်၍ သက်ဆိုင်ရာ ကဏ္ဍအလိုက် စီမံခန့်ခွဲမှုအစီအစဉ်များအား ဝန်ကြီးဌာနသို့ ပြန်လည်တင်ပြ ရမည်။



(၈) စောင့်ကြပ်ကြည့်ရှုမှုအစီရင်ခံစာ တင်ပြရာတွင် အောက်ပါအချက်များ ပြည့်စုံစွာ ပါဝင်တင်ပြရမည်-

(ကက) စည်းကမ်းချက်များအားလုံးကို လိုက်နာကြောင်း သက်သေခံစာရွက် စာတမ်း အထောက်အထားများ၊

(ခခ) ပတ်ဝန်းကျင်ထိခိုက်မှုဆန်းစစ်ခြင်းအစီရင်ခံစာ အကောင်အထည် ဖော်မှုအတွက် တင်ပြထားသည့် အကောင်အထည်ဖော်မှု ဇယား အတိုင်း ဆောင်ရွက်ရာတွင် အစီရင်ခံသည့် အချိန်အထိတိုးတက်မှု၊

(ဂဂ) ပတ်ဝန်းကျင်ထိခိုက်မှုဆန်းစစ်ခြင်းအစီရင်ခံစာအား အကောင်အထည် ဖော်ရာတွင် တွေ့ကြုံရသော အခက်အခဲများ၊ ယင်းအခက်အခဲများကို ကုစားရန် အကြံပြုချက်များနှင့် အလားတူ အခက်အခဲများ၊ အနာဂတ် တွင် တွေ့ကြုံရနိုင်မှုကို တားဆီးကာကွယ်ရန် သို့မဟုတ် ရှောင်လွှဲရန် အဆိုပြုသည့် ဆောင်ရွက်မှုများ၊

(ဃဃ) ပတ်ဝန်းကျင်ထိခိုက်မှုဆန်းစစ်ခြင်းအစီရင်ခံစာကို လိုက်နာဆောင်ရွက် ရန် ပျက်ကွက်သည့်အကြိမ်နှင့် အမျိုးအစား၊ အဆိုပြုသည့် ကုစားမှု ဆောင်ရွက်ချက်များနှင့် ကုစားမှုပြီးမြောက်ရမည့် အချိန်သတ်မှတ်ချက် များ၊

(ငင) လုပ်ငန်းခွင်နှင့် လူမှုအဖွဲ့အစည်း၏ ကျန်းမာရေး၊ ဘေးအန္တရာယ် ကင်းရှင်းရေးနှင့် ပတ်ဝန်းကျင်နှင့် စပ်လျဉ်း၍ ဖြစ်ပွားသော မတော် တဆမှုများနှင့် ဖြစ်စဉ်ဖြစ်ရပ်များ၊

(စစ) ပတ်ဝန်းကျင်ထိခိုက်မှုဆန်းစစ်ခြင်းအစီရင်ခံစာအရ သတ်မှတ်ထား သည့် သို့မဟုတ် အခြားလိုအပ်သည့် ပတ်ဝန်းကျင်ဆိုင်ရာ အတိုင်း အတာနှင့် စည်းကမ်းချက်များဆိုင်ရာ အချက်အလက်များအား စောင့်ကြပ် ကြည့်ရှုမှု။

(၉) စီမံကိန်းအဆိုပြုသူသည် တည်ဆောက်ရေးအဆင့်လုပ်ငန်းများ ဆောင်ရွက် ပြီးနောက်တွင် စီမံကိန်း၏ လုပ်ငန်းခွင်မြေပုံများ၊ လုပ်သားနေရာထိုင်ခင်း စီမံချက်များ၊ တည်ဆောက်ရေးလုပ်ငန်းကို ဤပတ်ဝန်းကျင်ထိန်းသိမ်းရေး ဆိုင်ရာ လိုက်နာဆောင်ရွက်မှုသက်သေခံလက်မှတ်နှင့်အညီ ဆောင်ရွက်ခဲ့ကြောင်း အထောက်အထားများပါဝင်သည့် စီမံကိန်း၏ အပြီးသတ် လုပ်ငန်းအစီအစဉ်များ



ကို ကနဦးတင်ပြမည့် စောင့်ကြပ်ကြည့်ရှုမှု အစီအစဉ်နှင့်ပူးတွဲ၍ ပတ်ဝန်းကျင် ထိန်းသိမ်းရေးဦးစီးဌာနသို့ တင်ပြရမည်။

- (ဈ) ယဉ်ကျေးမှုအမွေအနှစ်ထိန်းသိမ်းစောင့်ရှောက်ရေးဆိုင်ရာ စည်းကမ်းချက်များ။
 စီမံကိန်းဆောင်ရွက်မည့် နေရာဒေသများတွင် မြေပေါ်/ မြေအောက်ရှိ ရှေးဟောင်း ယဉ်ကျေးမှုအမွေအနှစ်နှင့် သက်ဆိုင်သည့် အထောက်အထားများ၊ ရှေးဟောင်းဝတ္ထု ပစ္စည်းများ၊ ရှေးဟောင်းအဆောက်အအုံများ တွေ့ရှိပါက ရှေးဟောင်းသုတေသနနှင့် အမျိုးသားပြတိုက်ဦးစီးဌာနသို့ ချက်ချင်းဆက်သွယ် သတင်းပို့အကြောင်းကြားရမည်။
- (ည) လူမှုတာဝန်သိအစီအစဉ်ဆိုင်ရာ စည်းကမ်းချက်များ။ လူမှုတာဝန်သိအစီအစဉ်နှင့် စပ်လျဉ်း၍ အောက်ပါတို့ကို လိုက်နာဆောင်ရွက်ရမည်-
 - (၁) စီမံကိန်းအဆိုပြုသူသည် စီမံကိန်းကြောင့် ထိခိုက်ခံစားရသူများအား လက်ရှိ သို့မဟုတ် စီမံကိန်းမဆောင်ရွက်မီ ကာလထက် မနိမ့်ကျသော လူမှုစီးပွားရေး တည်ငြိမ်ခိုင်မာမှု ရရှိသည်အထိ ဆောင်ရွက်ပေးရန်နှင့် သက်မွေး ဝမ်းကျောင်း လုပ်ငန်းများ ပြန်လည်တည်ထောင်ရေးနှင့် ပြန်လည်နေရာချထားရေး အစီအစဉ်များကို စီမံကိန်းကြောင့် ထိခိုက်ခံစားရသူများ၊ သက်ဆိုင်ရာအစိုးရဌာန၊ အဖွဲ့အစည်းများ၊ အခြားသက်ဆိုင်သူများနှင့် တိုင်ပင်ဆွေးနွေး၍ လိုအပ်သလို ပံ့ပိုးနိုင်ရေး စီစဉ်ဆောင်ရွက်ရန်၊
 - (၂) ဒေသဖွံ့ဖြိုးရေးလုပ်ငန်းများ (Community Development Plan) ဆောင်ရွက် ရာတွင် သက်ဆိုင်ရာဒေသရှိ ဌာနဆိုင်ရာများ၊ မြို့နယ်ဖွံ့ဖြိုးတိုးတက်ရေး စီမံကိန်း (Township Development Plans) များနှင့် ချိတ်ဆက်ဆောင်ရွက် ရန်နှင့် စီမံကိန်းအနီးရှိဒေသခံပြည်သူများ၊ ဆက်စပ်ပတ်သက်သူများနှင့် စဉ်ဆက်မပြတ် တွေ့ဆုံဆွေးနွေးပြီး ၎င်းတို့၏ အကြံပြုချက်နှင့် လိုအပ်ချက်များ အား အလေးထားပေါင်းစပ်ဆောင်ရွက်ရန်။
- (ဋ) အများပြည်သူသိရှိနိုင်ရေးဆိုင်ရာစည်းကမ်းချက်များ။ စီမံကိန်းအဆိုပြုသူသည် အတည် ပြုထားသည့် ပတ်ဝန်းကျင်ထိခိုက်မှုဆန်းစစ်ခြင်းအစီရင်ခံစာကို စီမံကိန်းနှင့် ဆက်စပ် ပတ်သက်သူများနှင့် အများပြည်သူများသိရှိနိုင်ရေးအတွက် မြန်မာဘာသာဖြင့် ရေးသား ဖော်ပြထားသော အကျဉ်းချုပ်အစီရင်ခံစာနှင့် လိုက်နာဆောင်ရွက်မည့် ပတ်ဝန်းကျင် နှင့် လူမှုဆိုင်ရာကတိကဝတ်များအား ဖြန့်ဝေအသိပေးထုတ်ဖော် ကြေညာရမည်။



(၄) စောင့်ကြပ်ကြည့်ရှုမှုအစီအစဉ်ဆိုင်ရာ စည်းကမ်းချက်များ။ စောင့်ကြပ်ကြည့်ရှုမှု အစီအစဉ်နှင့်စပ်လျဉ်း၍ အောက်ပါအတိုင်း လိုက်နာဆောင်ရွက်ရမည်-

(၁) စီမံကိန်းအဆိုပြုသူသည် သက်ဆိုင်ရာ အခွင့်အမိန့်ရ အဖွဲ့အစည်းထံမှ စာဖြင့် ခွင့်ပြုချက်ကို လက်ခံရရှိသည့်အခါ အကြိုတည်ဆောက်ခြင်း၊ တည်ဆောက်ခြင်း၊ လုပ်ငန်းလည်ပတ် ဆောင်ရွက်ခြင်း၊ လုပ်ငန်းရပ်စဲခြင်း၊ လုပ်ငန်းပိတ်သိမ်းခြင်း၊ လုပ်ငန်းပိတ်သိမ်းပြီးကာလဟူသည့် စီမံကိန်းအဆင့်အားလုံးတွင် ဆိုးကျိုးသက်ရောက်မှုအားလုံးအတွက် စီမံကိန်းနှင့် ဆက်စပ်ဆောင်ရွက်မှုများအပေါ် မိမိကိုယ်မိမိ ဘက်စုံစောင့်ကြပ်ကြည့်ရှုစစ်ဆေးခြင်းကို လက်တွေ့စဉ်ဆက်မပြတ် ဆောင်ရွက်ရမည့်အပြင် သက်ဆိုင်ရာ ဥပဒေများ၊ နည်းဥပဒေများ၊ ပတ်ဝန်းကျင်ထိခိုက်မှုဆန်းစစ်ခြင်းဆိုင်ရာ လုပ်ထုံးလုပ်နည်းနှင့် စံချိန်စံညွှန်းများ၊ ပတ်ဝန်းကျင်ထိန်းသိမ်းရေးဆိုင်ရာ လိုက်နာဆောင်ရွက်မှု သက်သေခံလက်မှတ်ပါ စည်းကမ်းသတ်မှတ်ချက်များနှင့် ပတ်ဝန်းကျင်ထိခိုက်မှုဆန်းစစ်ခြင်းအစီရင်ခံစာပါ အချက်ကတိကဝတ်များကို လိုက်နာဆောင်ရွက်ရန်၊

(၂) စီမံကိန်းအဆိုပြုသူသည် ပတ်ဝန်းကျင်ထိန်းသိမ်းရေးဆိုင်ရာ လိုက်နာဆောင်ရွက်မှု သက်သေခံလက်မှတ်တွင် သတ်မှတ်ဖော်ပြထားသည့် စောင့်ကြပ်ကြည့်ရှုရေးလုပ်ငန်းများကို မိမိအစီအစဉ်ဖြင့် ဆောင်ရွက်ရမည်။ ပတ်ဝန်းကျင်ထိခိုက်မှုဆန်းစစ်ခြင်းအစီရင်ခံစာတွင် ဖော်ပြထားသည့် စောင့်ကြပ်ကြည့်ရှုရေးလုပ်ငန်းများကို မိမိအစီအစဉ်ဖြင့် ဆောင်ရွက်ရာမှ ရရှိသောရလဒ်များကို မှတ်တမ်းတင် ထိန်းသိမ်းထားရမည်။ ယင်းမှတ်တမ်းများတွင် နမူနာစုဆောင်းရယူခြင်းနှင့် ဓာတ်ခွဲဆန်းစစ်ခြင်း ရလဒ်များ၊ ကိရိယာဖြင့်တိုင်းတာချက်များ၊ ချိန်ညှိတွက်ချက်ခြင်းများ (Calibrations)၊ စစ်ဆေးခြင်းများ၊ စမ်းသပ်ခြင်းနှင့် စာရင်း ကောက်ခြင်း၊ အချက်အလက်အခြေခံအဖြစ်အသုံးပြုသည့် ဆန်းစစ်လေ့လာမှုများစသည်တို့ ပါဝင်ရမည်။ မှတ်တမ်းများအားလုံးသည် ဖတ်ရှုနိုင်ရမည်ဖြစ်ပြီး ကြောင်းကျိုးညီညွတ်စွာဖြင့် အသုံးပြုနိုင်ရမည်။ ပြင်ဆင်ဖြည့်စွက်မှုများရှိပါက မူရင်းမှတ်တမ်းနှင့် ပြင်ဆင်ဖြည့်စွက်ထားသော မှတ်တမ်းနှစ်မျိုးလုံးကို ဖတ်ရှုနိုင်သည့် သို့မဟုတ် ပြန်လည်ဖော်ဆောင် ရယူနိုင်သည့် နည်းလမ်းဖြင့် ပြင်ဆင်ဖြည့်စွက်ရမည်။ ဝန်ကြီးဌာနမှစာဖြင့် သီးခြား ရေးသားသဘောတူထားခြင်းမရှိပါက မှတ်တမ်းများအားလုံးကို ထိန်းသိမ်းထားရန်၊



(၃) စောင့်ကြပ်ကြည့်ရှုမည့်နယ်ပယ် (ရေ၊ လေ၊ ဆူညံသံ) များ၊ နည်းစနစ်များ၊ နမူနာ စုဆောင်းခြင်းနှင့် ဓာတ်ခွဲစမ်းသပ်ခြင်း၊ စောင့်ကြပ်တိုင်းတာမည့် နေရာ၊ အကြိမ်အရေအတွက်၊ အချိန်ဇယားနှင့် မှတ်တမ်းတင်ခြင်းနှင့် အစီရင်ခံခြင်း စသည်တို့ကို ရေးဆွဲ၍ အကောင်အထည်ဖော်ဆောင်ရွက်ပြီး သယံဇာတနှင့် သဘာဝပတ်ဝန်းကျင်ထိန်းသိမ်းရေးဝန်ကြီးဌာနသို့ ၆ လ တစ်ကြိမ်တင်ပြရန် နှင့် အများပြည်သူသိရှိစေရန် ဝန်ကြီးဌာနသို့ တင်ပြသည့် နေ့ရက်မှ ၁၀ ရက်အတွင်း ထုတ်ဖော်ကြေညာရန်၊

(၄) ပတ်ဝန်းကျင်ထိခိုက်မှုဆန်းစစ်ခြင်းအစီရင်ခံစာတွင် ဖော်ပြထားသည့် ကုစား ပြင်ဆင်ရေးလုပ်ငန်းများ၊ ကြိုတင်ကာကွယ်ရေးလုပ်ငန်းများ လိုက်နာဆောင်ရွက် ရန်နှင့် စောင့်ကြပ်ကြည့်ရှုရေးအစီအစဉ်တွင် ဖော်ပြထားသည့် ကတိကဝတ် အတိုင်း လိုက်နာအကောင်အထည်ဖော်ဆောင်ရွက်ရန်၊

(၅) စီမံကိန်းအဆိုပြုသူသည် စောင့်ကြပ်ကြည့်ရှုမှုအစီရင်ခံစာအား ဤဝန်ကြီး ဌာနသို့ တင်ပြသည့် နေ့ရက်မှ ၁၀ ရက်အတွင်း အမျိုးသားလုံခြုံရေး ဆိုင်ရာ ကိစ္စရပ်များမှတစ်ပါး အများပြည်သူ သိရှိနိုင်ရန် စီမံကိန်း၏ ဝက်ဘ်ဆိုဒ်တွင် လည်းကောင်း၊ စာကြည့်တိုက်များ၊ ပြည်သူ့ခန်းမများ စသည့် အများပြည်သူ စုဝေးရာနေရာများတွင်လည်းကောင်း၊ စီမံကိန်းရုံးဌာနများတွင်လည်းကောင်း အများ ပြည်သူသိရှိနိုင်စေရန် တင်ပြရမည်။ မည်သည့်အဖွဲ့အစည်း သို့မဟုတ် ပုဂ္ဂိုလ်မဆို စောင့်ကြပ်ကြည့်ရှုမှုအစီရင်ခံစာ၏ ဒီဂျစ်တယ်မိတ္တူကို တောင်းခံ နိုင်ပြီး စီမံကိန်းအဆိုပြုသူသည် ယင်းတောင်းခံချက်ကို ရရှိပြီးနောက် ၁၀ ရက် အတွင်း ဒီဂျစ်တယ်မိတ္တူကို အီးမေးလ်ဖြင့်ဖြစ်စေ၊ တောင်းခံသူနှင့် သဘော တူညီထားသည့် အခြားနည်းလမ်းဖြင့်ဖြစ်စေ ပေးပို့ရန်၊

(၆) စီမံကိန်းအဆိုပြုသူသည် စီမံကိန်းလုပ်ငန်းများ သို့မဟုတ် စီမံကိန်းနှင့် ဆက်စပ်သည့် လုပ်ငန်းများကို ဆောင်ရွက်နေသည့် စီမံကိန်းရုံး၊ စီမံကိန်း လုပ်ငန်းခွင်နေရာနှင့် အခြားမည်သည့်နေရာကိုမဆို ဝန်ကြီးဌာနမှဖြစ်စေ၊ ဝန်ကြီးဌာနအား ကိုယ်စားပြုသူများမှဖြစ်စေ စောင့်ကြပ်ကြည့်ရှုစစ်ဆေး ခြင်းနှင့် စပ်လျဉ်း၍ ပုံမှန်အလုပ်ချိန်အတွင်း မည်သည့်အချိန်တွင်မဆို ဝင်ရောက်ကြည့်ရှုနိုင်ရေး ခွင့်ပြုရန်၊

(၇) အရေးပေါ်အခြေအနေတစ်ရပ် ဖြစ်ပေါ်လျှင်သော်လည်းကောင်း၊ စီမံကိန်းသည် သက်ဆိုင်ရာပတ်ဝန်းကျင်နှင့် လူမှုရေးဆိုင်ရာ သတ်မှတ်ချက်များအား ချိုးဖောက်



သည် သို့မဟုတ် ချိုးဖောက်နိုင်ဖွယ်ရှိသည်ဟု ဝန်ကြီးဌာနက ထင်မြင်ယူဆလျှင် သော်လည်းကောင်း၊ ဝန်ကြီးဌာနက သတ်မှတ်သည့် မည်သည့်အချိန်တွင်မဆို စီမံကိန်းလုပ်ငန်းခွင်ရှိ မည်သည့်နေရာမဆို ချက်ချင်း ဝင်ရောက်နိုင်ရေး ခွင့်ပြုရန်၊

(၈) စီမံကိန်းအဆိုပြုသူသည် ဝန်ကြီးဌာနက စစ်ဆေးခြင်းကို ဆောင်ရွက်ရန် လိုအပ်သည့် ဓာတ်ပုံရိုက်ကူးခြင်း၊ အသံသွင်းခြင်း၊ ဗီဒီယို ရိုက်ကူးခြင်း၊ မြေသား၊ နန်းအနည်အနှစ်၊ ရေနှင့် လေနမူနာများရယူခြင်းနှင့် ကွန်ပျူတာများကို စစ်ဆေးခြင်း၊ ဒီဂျစ်တယ် စာတွဲများအပါအဝင် စာရွက်စာတမ်း အထောက်အထားများကို မိတ္တူကူးခြင်း၊ လူပုဂ္ဂိုလ်များကို တွေ့ဆုံမေးမြန်းခြင်းနှင့် လိုအပ်သည်ဟု ယူဆသည့် အခြားစုံစမ်းစစ်ဆေးခြင်း အပါအဝင် မည်သည့်နည်းလမ်းဖြင့်မဆို စစ်ဆေးဆောင်ရွက်ခြင်းကို လိုက်နာဆောင်ရွက်ရန်၊

(၉) ဝန်ကြီးဌာနမှဖြစ်စေ၊ ဝန်ကြီးဌာနအား ကိုယ်စားပြုသူများမှဖြစ်စေ ပတ်ဝန်းကျင်စစ်ဆေးသည့် ကုန်ကျစရိတ်များ၊ စစ်ဆေးသူများအတွက် ကုန်ကျစရိတ်များ ကျခံခြင်းနှင့် ပတ်သက်၍ ပတ်ဝန်းကျင်ထိခိုက်မှု ဆန်းစစ်ခြင်းဆိုင်ရာ လုပ်ထုံးလုပ်နည်း အပိုဒ် ၁၂၂ နှင့်အညီ စီမံကိန်းအဆိုပြုသူမှ ကျခံရန်။

(၃) ရန်ပုံငွေထားရှိမှုဆိုင်ရာ စည်းကမ်းချက်များ။ ပတ်ဝန်းကျင်စီမံခန့်ခွဲမှုအစီအစဉ်အတွက် အသုံးပြုမည့်လျာထားအသုံးစရိတ်ကို အစီရင်ခံစာ၌ ဖော်ပြထားသည့်အတိုင်း ထားရှိသုံးစွဲရမည်-

(၁) ပတ်ဝန်းကျင်ထိန်းသိမ်းရေးနည်းဥပဒေ ၂၉၊ ၃၀၊ ၃၁ အရ သဘာဝသယံဇာတများ ထုတ်ယူရောင်းဝယ်သုံးစွဲသည့် လုပ်ငန်းများမှ အကျိုးအမြတ်၏ တစ်စိတ်တစ်ပိုင်းကို ပတ်ဝန်းကျင်ထိန်းသိမ်းရေးလုပ်ငန်း ရန်ပုံငွေသို့ ထည့်ဝင်ရန်၊

(၂) သတ္တုတွင်းပိတ်သိမ်းခြင်းကို သတ္တုတွင်းနည်းဥပဒေ ၁၈၆ ပါ သတ်မှတ်ချက်နှင့်အညီ ဆောင်ရွက်မည့်လုပ်ငန်းစဉ်များကို လိုက်နာဆောင်ရွက်ရန် နှင့် သတ္တုတွင်းနည်းဥပဒေ ၁၉၂ နှင့်အညီ ပြန်လည်ထူထောင်ခြင်း လုပ်ငန်းများအတွက် ရန်ပုံငွေထူထောင်ထားရန်၊

(၃) ပတ်ဝန်းကျင်ထိခိုက်ပျက်စီးမှုများအပေါ် အရည်အသွေးထိန်းသိမ်းရေးနှင့် ဖွံ့ဖြိုးတိုးတက်စေရေးအတွက် မြန်မာ့သတ္တုတွင်းနည်းဥပဒေ ၁၈၉၊ ၁၉၀၊ ၁၉၁၊ ၁၉၂၊ ၁၉၃ တို့နှင့်အညီ လိုက်နာဆောင်ရွက်ပြီး ပတ်ဝန်းကျင်ထိန်းသိမ်းရေး ရန်ပုံငွေထူထောင်ထားရှိရန်၊



သက်သေခံလက်မှတ်ဆိုင်ရာစည်းကမ်းချက်များ

၈။ သက်သေခံလက်မှတ်ဆိုင်ရာ စည်းကမ်းချက်များနှင့်ပတ်သက်၍ အောက်ပါတို့ကို လိုက်နာဆောင်ရွက်ရမည်-

- (က) ဤပတ်ဝန်းကျင်ထိန်းသိမ်းရေးဆိုင်ရာ လိုက်နာဆောင်ရွက်မှု သက်သေခံလက်မှတ်သက်တမ်းသည် ထုတ်ပေးသည့်နေ့ရက်မှစ၍ (၅)နှစ် ဖြစ်သည်။ စီမံကိန်းအဆိုပြုသူသည် ပတ်ဝန်းကျင်ထိန်းသိမ်းရေးဆိုင်ရာ လိုက်နာဆောင်ရွက်မှု သက်သေခံလက်မှတ် သက်တမ်း မကုန်ဆုံးမီ ၆ လ ကြိုတင်၍ သက်တမ်းတိုးရန် ဝန်ကြီးဌာနသို့ လျှောက်ထားရန်၊
- (ခ) စီမံကိန်းအဆိုပြုသူသည် သက်သေခံလက်မှတ်ရရှိပြီး ပထမ ၂ နှစ်အတွင်း စီမံကိန်း၏ အကောင်အထည်ဖော်မှုကို စတင်ဆောင်ရွက်ရမည်။ ထိုသို့ဆောင်ရွက်ခြင်းကို စတင်ဆောင်ရွက်သည့်နေ့မှ ရက်ပေါင်း ၃၀ ထက် နောက်မကျစေဘဲ ဦးစီးဌာနသို့ စာဖြင့် သတင်းပို့အကြောင်းကြားရမည့်အပြင် စီမံကိန်းကို အကောင်အထည်ဖော်ရာတွင် ပါဝင်သော ဆောင်ရွက်မှုများကို သတ်မှတ်ဖော်ပြရန်၊
- (ဂ) စီမံကိန်းအဆိုပြုသူသည် စီမံကိန်းအကောင်အထည်ဖော်မှုကို မည်သည့်အတွက်ကြောင့် စတင်နိုင်ခြင်း မရှိကြောင်းနှင့် စတင်အကောင်အထည်ဖော်နိုင်ရန် အချိန်ကာလမည်မျှ လိုအပ်ကြောင်းကို အကျိုးအကြောင်းဖော်ပြ၍ ထိုလိုအပ်သည့် ကာလအတွက် အချိန်တိုးပေးရန် တင်ပြချက်အရ ဝန်ကြီးဌာနက အချိန်တိုးပေးသည့် ကိစ္စမှတစ်ပါး ပတ်ဝန်းကျင်ထိန်းသိမ်းရေးဆိုင်ရာ လိုက်နာဆောင်ရွက်မှု သက်သေခံလက်မှတ် ရရှိပြီး ၂ နှစ်အတွင်း စီမံကိန်းကို ထိရောက်စွာ အကောင်အထည်ဖော်မှုအား စတင်ဆောင်ရွက်ခြင်း မပြုလျှင် ပတ်ဝန်းကျင်ထိခိုက်မှုဆန်းစစ်ခြင်းအစီရင်ခံစာကို အသစ်ပြုလုပ်တင်ပြရန်၊
- (ဃ) စီမံကိန်း အကောင်အထည်ဖော်ဆောင်ရွက်ရာတွင် အောက်ပါအချက်များ တွေ့ရှိရပါက ပတ်ဝန်းကျင်ထိန်းသိမ်းရေးဆိုင်ရာ လိုက်နာဆောင်ရွက်မှုသက်သေခံလက်မှတ် ပါ စည်းကမ်းချက်များကို ဝန်ကြီးဌာနမှ ပြင်ဆင်ခြင်း သို့မဟုတ် ပတ်ဝန်းကျင်ထိခိုက်မှုဆန်းစစ်ခြင်းစီရင်ခံစာကို ပြန်လည်ပြင်ဆင်စေပြီး တင်ပြရန် ညွှန်ကြားပါက စီမံကိန်းအဆိုပြုသူက လိုက်နာဆောင်ရွက်ရမည်-



(၁) စီမံကိန်းကြောင့် အမှန်တကယ်ထိခိုက်မှု သို့မဟုတ် ထိခိုက်နိုင်မှုများကို လျှော့ချရန် ဆောင်ရွက်မှုများသည် ပြည့်စုံမှုမရှိခြင်း သို့မဟုတ် လုံလောက်မှု မရှိခြင်း၊

- (၂) စီမံကိန်း၏ ဆိုးကျိုးသက်ရောက်မှုများသည် မည်ကဲ့သို့ ထိခိုက်မှုဖြစ်စေကြောင်း သို့မဟုတ် ဖြစ်စေနိုင်ကြောင်း သို့မဟုတ် ဖြစ်လာကြောင်း သိရှိနိုင်ရန် သတင်းအချက်အလက်သစ်များ ထွက်ပေါ်လာခြင်း၊
- (၃) စီမံကိန်းသည် ပတ်ဝန်းကျင်ထိခိုက်မှုဆန်းစစ်ခြင်းအစီရင်ခံစာကို မူလအတည်ပြုခဲ့သည့် အချိန်မှ ကြိုတင်သိမြင်နိုင်ခြင်းမရှိသော ဆိုးကျိုးသက်ရောက်မှုများ ရှိခြင်း၊
- (၄) စီမံကိန်း၏ဆိုးကျိုးသက်ရောက်မှုများသည် ပတ်ဝန်းကျင်ထိခိုက်မှုဆန်းစစ်ခြင်းအစီရင်ခံစာ၊ ပတ်ဝန်းကျင်ထိန်းသိမ်းရေးဆိုင်ရာ လိုက်နာဆောင်ရွက်မှု သက်သေခံလက်မှတ်နှင့် စည်းကမ်းချက်များ ထုတ်ပေးခြင်း၊ ပြင်ဆင်ခြင်း၊ တင်သွင်းခြင်းနှင့် အတည်ပြုခြင်းများအတွက် အခြေခံအချက်များ ထုတ်ဖော်ခဲ့စဉ်က မျှော်မှန်းထားသည့် ထိခိုက်မှုထက် ပိုမိုကြီးမားခြင်း၊
- (၅) အကောင်းဆုံးရရှိနိုင်သော နည်းလမ်း အဓိပ္ပာယ်ဖွင့်ဆိုချက်အရ စီမံကိန်း၏ ဆိုးကျိုးသက်ရောက်မှုကို ထူးခြားစွာ လျော့ချနိုင်ခြင်း၊
- (၆) စီမံကိန်း၏ ဆိုးကျိုးသက်ရောက်မှုများကို စီမံကိန်းတွင် စီးပွားရေးအရ သိသိသာသာ အပိုကုန်ကျစရိတ် မဖြစ်စေဘဲ အလေ့အကျင့်ကောင်းများဖြင့် လျော့ချနိုင်ခြင်း၊
- (၇) ပတ်ဝန်းကျင်ထိန်းသိမ်းရေးဆိုင်ရာ လိုက်နာဆောင်ရွက်မှု သက်သေခံလက်မှတ်တွင် သတ်မှတ်ထားသော နည်းလမ်းများ/ စည်းကမ်းချက်များသည် ဆိုးကျိုးသက်ရောက်မှုများကို လျော့ချရာတွင် မလိုအပ်တော့ဟု ဆုံးဖြတ်နိုင်ခြင်း။

ပတ်ဝန်းကျင်ထိန်းသိမ်းရေးရန်ပုံငွေဆိုင်ရာ စည်းကမ်းချက်များ။

၉။ ပတ်ဝန်းကျင်ထိန်းသိမ်းရေးဆိုင်ရာ ရန်ပုံငွေနှင့် စပ်လျဉ်း၍ အောက်ပါတို့ကို လိုက်နာဆောင်ရွက်ရမည်-

- (က) ပတ်ဝန်းကျင်ထိန်းသိမ်းရေးနည်းဥပဒေ ၃၀ နှင့်အညီ ညစ်ညမ်းမှု (ထုတ်လွှတ်မှု၊ စွန့်ပစ်ပစ္စည်း) ဖြစ်စေခြင်းအတွက် ပေးဆောင်ငွေများ၊ သယံဇာတအသုံးပြုမှုနှင့် ဂေဟစနစ်ဝန်ဆောင်မှုများမှ အကျိုးရရှိခြင်းအတွက် ပတ်ဝန်းကျင်ထိန်းသိမ်းရေး ရန်ပုံငွေတွင် ပေးဆောင်ငွေများအဖြစ် ထည့်ဝင်ရန် ပတ်ဝန်းကျင်ထိန်းသိမ်းရေးကော်မတီ၏ အတည်ပြုချက်ဖြင့် ဝန်ကြီးဌာနက သတ်မှတ်ပါက စီမံကိန်းအဆိုပြုသူမှ ငွေကြေးထည့်ဝင်ရန်၊



- (ခ) စီမံကိန်းအဆိုပြုသူသည် သတ္တုတွင်းနည်းဥပဒေ ၁၉၂ (က) အရ နိုင်ငံတော်ပိုင် ဘဏ်တစ်ခုခုတွင် ရန်ပုံငွေတစ်ရပ်ကို ထူထောင်ထားရှိရန်၊ ဝန်ကြီးဌာနသည် ပတ်ဝန်းကျင်နှင့် လူမှုစီးပွားထိခိုက်မှု သို့မဟုတ် ထိခိုက်ရန်အလားအလာရှိမှုများကို ကုစားပြင်ဆင်ရန် ချက်ချင်းဆောင်ရွက်သည့် လုပ်ငန်းများတွင် ထိုငွေရေးကြေးရေး အာမခံချက်ကိုအသုံးပြုရန်၊
- (ဂ) စီမံကိန်းအဆိုပြုသူသည် ငွေရေးကြေးရေး အာမခံချက်များအားလုံးကို ဝန်ကြီးဌာန မှ ပတ်ဝန်းကျင်ထိန်းသိမ်းရေးကော်မတီ၏ အတည်ပြုချက်ဖြင့် သတ်မှတ်/ ပြင်ဆင် တောင်းခံပါက ထည့်ဝင်ရန်။

အထွေထွေစည်းကမ်းချက်များ

- ၁၀။ စီမံကိန်းအဆိုပြုသူသည် စီမံကိန်းဒီဇိုင်းနှင့် စီမံကိန်းလုပ်ငန်းများကို ပြင်ဆင်ရန် ရှိပါက ဝန်ကြီးဌာနသို့ ကြိုတင်အသိပေးတင်ပြရမည်။
- ၁၁။ ဤပတ်ဝန်းကျင်ထိန်းသိမ်းရေးဆိုင်ရာ လိုက်နာဆောင်ရွက်မှု သက်သေခံလက်မှတ်သည် လက်မှတ်ပါလုပ်ငန်းနှင့်သာ သက်ဆိုင်စေရမည်။
- ၁၂။ ဤပတ်ဝန်းကျင်ထိန်းသိမ်းရေးဆိုင်ရာ လိုက်နာဆောင်ရွက်မှု သက်သေခံလက်မှတ်သည် ပတ်ဝန်းကျင်ထိန်းသိမ်းရေးနှင့် လူမှုရေးဆိုင်ရာ လိုက်နာဆောင်ရွက်ရန်ဖြစ်ပြီး စီမံကိန်းလုပ်ငန်း ဆောင်ရွက်ခွင့်ပြုမိန့်မှာ သက်ဆိုင်ရာဌာန၏ မူဝါဒ၊ ဥပဒေ၊ နည်းဥပဒေများ၊ လုပ်ထုံးလုပ်နည်း၊ လမ်းညွှန်ချက်များနှင့်အညီ ဆောင်ရွက်ရန်ဖြစ်သည်။ စီမံကိန်းသက်တမ်းအတွင်း စစ်ဆေးမှု ပြုလုပ်ချိန်တွင် ခွင့်ပြုမိန့်စာရွက်စာတမ်း အထောက်အထားများအားလုံးကို တင်ပြရမည်။
- ၁၃။ စီမံကိန်းပိုင်ရှင်နှင့် အဆိုပြုထားသောလွှဲပြောင်းလက်ခံသူတို့၏ ပူးပေါင်းလျှောက်ထားချက် အရ ဤသက်သေခံလက်မှတ် သို့မဟုတ် ယင်း၏အစိတ်အပိုင်းတစ်ရပ်ရပ်ကို အဆိုပြုထားသော လွှဲပြောင်းလက်ခံသူထံ ဝန်ကြီးဌာန၏ ခွင့်ပြုချက်ရရှိပြီးမှသာ လွှဲပြောင်းရမည်။
- ၁၄။ ပတ်ဝန်းကျင်ထိခိုက်မှုဆန်းစစ်ခြင်းဆိုင်ရာ လုပ်ထုံးလုပ်နည်း၊ အပိုဒ် ၁၀၂ အရ စီမံကိန်း အဆိုပြုသူသည် မိမိကိုယ်တိုင်ကြောင့်ဖြစ်စေ မိမိကိုယ်စားဆောင်ရွက်ရန် ခန့်ထားခြင်း သို့မဟုတ် ငှားရမ်းခြင်း သို့မဟုတ် အခွင့်အာဏာပေးခြင်း ပြုထားသည့် ကန်ထရိုက်တာ၊ လက်ခွဲဆောင်ရွက် ပေးသူ ဆပ်ကန်ထရိုက်တာ၊ အရာရှိ၊ အလုပ်သမား၊ ကိုယ်စားလှယ် သို့မဟုတ် အတိုင်ပင်ခံများ၏ ပြုလုပ်မှု သို့မဟုတ် ပျက်ကွက်မှုကြောင့်ဖြစ်စေ ပေါ်ပေါက်သည့် ဆိုးကျိုးသက်ရောက်မှုများ အားလုံး တို့အတွက် တာဝန်ရှိသည်။



၁၅။ စီမံကိန်းအဆိုပြုသူသည် ဤပတ်ဝန်းကျင်ထိန်းသိမ်းရေးဆိုင်ရာ လိုက်နာဆောင်ရွက်မှု သက်သေခံလက်မှတ်ပါ စည်းကမ်းချက်များကို လိုက်နာမှု မရှိပါက ပတ်ဝန်းကျင်ထိန်းသိမ်းရေး ဥပဒေ၊ နည်းဥပဒေများ၊ လုပ်ထုံးလုပ်နည်းများနှင့်အညီ အရေးယူခြင်းခံရမည်။