



ပြည်ထောင်စုသမ္မတမြန်မာနိုင်ငံတော်အစိုးရ
သယံဇာတနှင့်သဘာဝပတ်ဝန်းကျင်ထိန်းသိမ်းရေးဝန်ကြီးဌာန
နေပြည်တော်



Yangon Excelsior Co.,Ltd မှ ရန်ကုန်တိုင်းဒေသကြီး၊ အနောက်ပိုင်းခရိုင်၊ ပန်းပဲတန်းမြို့နယ်၊
ဗိုလ်ဆွန်ပက်လမ်း၊ အမှတ်(၁၉/၄၃)ရှိ မြေဧရိယာ(၀.၂၈၈)ဧကတွင် အကောင်အထည်ဖော်
ဆောင်ရွက်လျက်ရှိသည့် Yangon Excelsior Hotel ဟိုတယ်ဝန်ဆောင်မှုလုပ်ငန်းအတွက်
တင်ပြလာသော ပတ်ဝန်းကျင်စီမံခန့်ခွဲမှုအစီအစဉ်၏

ပတ်ဝန်းကျင်ထိန်းသိမ်းရေးဆိုင်ရာ လိုက်နာဆောင်ရွက်မှု သက်သေခံလက်မှတ်
(Environmental Compliance Certificate - ECC)

ရက်စွဲ။ ၂၀၂၃ ခုနှစ်၊ စက်တင်ဘာလ ၁၈ ရက်

(ဇ) အတည်ပြုအစီရင်ခံစာ - ညွှန်ကြားရေးမှူးရုံး၊ ပတ်ဝန်းကျင်ထိန်းသိမ်းရေး ဦးစီးဌာန၊ ရန်ကုန်တိုင်းဒေသကြီး၏ ၂၄-၉-၂၀၁၉ ရက်စွဲပါ စာအမှတ်၊ ရက - ၁/၃/၄(အီးအိုင်အေ) (၁၉၆၈/၂၀၁၉)

စည်းကမ်းချက်များသတ်မှတ်ခြင်း

၂။ အောက်ဖော်ပြပါ ရည်ရွယ်ချက်များ ရရှိနိုင်ရေးအတွက် ဤသက်သေခံလက်မှတ်၏ နောက်ဆက်တွဲပါ စည်းကမ်းချက်များကို လိုက်နာဆောင်ရွက်ရန် သတ်မှတ်ထားခြင်းဖြစ်ပါသည်-

- (က) ပတ်ဝန်းကျင်နှင့် လူမှုဆိုင်ရာ ဆိုးကျိုးသက်ရောက်မှုများကို ကြိုတင်ကာကွယ်ရေး၊ အနိမ့်ဆုံးဖြစ်စေရေးနှင့် ထိခိုက်မှုများကို ပြန်လည်ကုစားရေး ဆောင်ရွက်ပေးရန်၊
- (ခ) စီမံကိန်းအဆိုပြုသူ၏ စီမံကိန်းဆိုင်ရာ ကတိကဝတ်များနှင့် လိုက်နာထမ်းဆောင် ရမည့် တာဝန်များကို သတ်မှတ်ရန်၊
- (ဂ) လက်ခံနိုင်သော ပတ်ဝန်းကျင်အရည်အသွေး ဖြစ်စေရေးအတွက် စံချိန်စံညွှန်းများနှင့် အရည်အသွေးတိုင်းတာရေးနည်းလမ်းများ သတ်မှတ်ရန်၊
- (ဃ) စောင့်ကြပ်ကြည့်ရှုခြင်းနှင့် အစီရင်ခံခြင်းတို့ကို ပုံမှန်ဆောင်ရွက်စေရန်၊
- (င) စီမံကိန်းတွင် စဉ်ဆက်မပြတ် ဆောင်ရွက်သွားရမည့် ပတ်ဝန်းကျင်စီမံခန့်ခွဲရေး အစီအမံတစ်ရပ်ကို ရေးဆွဲဆောင်ရွက်ရန်။



Handwritten signature in blue ink

(လှမောင်သိန်း)

အမြဲတမ်းအတွင်းဝန်

သယံဇာတနှင့်သဘာဝပတ်ဝန်းကျင်ထိန်းသိမ်းရေးဝန်ကြီးဌာန

Handwritten mark

နောက်ဆက်တွဲ(က)

ရန်ကုန်တိုင်းဒေသကြီး၊ အနောက်ပိုင်းခရိုင်၊ ပန်းပဲတန်းမြို့နယ်၊ ဗိုလ်ဆွန်ပက်လမ်း၊ အမှတ်(၁၉/၄၃)တွင် အကောင်အထည်ဖော်ဆောင်ရွက်မည့် Yangon Excelsior Co.,Ltd ၏ ဟိုတယ်ဝန်ဆောင်မှုလုပ်ငန်း စီမံကိန်းအကြောင်းအရာဖော်ပြချက်

၁။ ရန်ကုန်တိုင်းဒေသကြီး၊ အနောက်ပိုင်းခရိုင်၊ ပန်းပဲတန်းမြို့နယ်၊ ဗိုလ်ဆွန်ပက်လမ်း၊ အမှတ် (၁၉/၄၃)ရှိ မြေဧရိယာ(၀.၂၈၈)ဧကပေါ်တွင် အကောင်အထည်ဖော် ဆောင်ရွက်လျက်ရှိသည့် Yangon Excelsior Hotel ဟိုတယ်ဝန်ဆောင်မှုလုပ်ငန်းအတွက် ညွှန်ကြားရေးမှူးရုံး၊ ပတ်ဝန်းကျင် ထိန်းသိမ်းရေးဦးစီးဌာန၊ ရန်ကုန်တိုင်းဒေသကြီး၏ ၂၄-၉-၂၀၁၉ ရက်စွဲပါ စာအမှတ်၊ ရက- ၁/ ၃/ ၄ (အီးအိုင်အေ)(၁၉၆၈/၂၀၁၉)ဖြင့် တင်ပြခဲ့သည့် အပြီးသတ်ပတ်ဝန်းကျင်စီမံခန့်ခွဲမှုအစီအစဉ်(EMP)ကို ပတ်ဝန်းကျင်ထိန်းသိမ်းရေးဆိုင်ရာ လိုက်နာဆောင်ရွက်မှု သက်သေခံလက်မှတ် (Environmental Compliance Certificate - ECC) ထုတ်ပေးခြင်း ဖြစ်သည်။

၂။ စီမံကိန်းအဆိုပြုသူ။ ဒေါ်စုစုဝင်း၊ အုပ်ချုပ်မှုဒါရိုက်တာ၊ အမှတ်(၁၄၇)၊ ရွှေဂုံတိုင်လမ်း၊ အနောက်ရွှေဂုံတိုင်ရပ်ကွက်၊ ဗဟန်းမြို့နယ်၊ ရန်ကုန်တိုင်းဒေသကြီး၊ susu@exotxavel.com၊ hrm@yangon.excelsior.com၊ 01-8604945၊ 09-5366424၊ Yangon Excelsior Hotel ဟိုတယ် ဝန်ဆောင်မှုလုပ်ငန်း ဖြစ်ပါသည်။

၃။ စီမံကိန်းဆောင်ရွက်ပုံအဆင့်ဆင့်။ အဆိုပြုစီမံကိန်းသည်(အလျား ၂၀၂'၊ ၁၁" x အနံ ၆၀') ရှိသည့် မြေဧရိယာ(၀.၂၈၈)ဧကတွင် Superiorအခန်း(၅၁)ခန်း၊ Deluxe အခန်း(၁၈)ခန်း၊ Junior Suite အခန်း(၄)ခန်း၊ Presidential Suite အခန်း(၁)ခန်း၊ စုစုပေါင်း(၇၄)ခန်းပါဝင်သည့် ကြယ်ငါးပွင့် အဆင့်ဟိုတယ်ဝန်ဆောင်မှုစီမံကိန်းဖြစ်ပြီး ဟိုတယ်စီမံအုပ်ချုပ်သူ ရုံးခန်း(၁၆)ခန်း၊ စီမံအုပ်ချုပ် သူများအတွက် နားနေခန်း(၁)ခန်း၊ အနောက်တိုင်းအစားအစာများ ရရှိနိုင်သောအခန်း၊ စားသောက်ခန်း၊ Gym နှင့်Spa အခန်း၊ အစည်းအဝေးခန်း(၂)ခန်း၊ မီးဖိုဆောင်နှင့်အမှိုက်များထားရှိသည့် အခန်းတို့ ပါဝင်ပါသည်။ စီမံကိန်းမှထွက်ရှိမည့် အမှိုက်များကို သိမ်းဆည်းရန်အတွက် ရန်ကုန်မြို့တော်စည်ပင် သာယာရေးကော်မတီနှင့် ချိတ်ဆက်ဆောင်ရွက်သွားမည်ဖြစ်ပြီး စီမံကိန်းမှထွက်ရှိသည့် စွန့်ပစ်ရေ များကို Daiki Axis Waste Water System ဖြင့် သန့်စင်ပြီး သတ်မှတ်ထားသော စွန့်ပစ်ရေမြောင်း အတွင်းသို့ စွန့်ပစ်ခြင်းလုပ်ငန်းများ ဆောင်ရွက်သွားမည် ဖြစ်ပါသည်။

၄။ အသုံးပြုကုန်ကြမ်းပစ္စည်းများ။ စီမံကိန်းအတွက် လိုအပ်သောရေကို ရန်ကုန်မြို့တော် စည်ပင်သာယာရေးကော်မတီမှ ဖြန့်ဝေပေးသည့် ဂျိုးဖြူရေကို ရယူပြီး(၄၅)ကုဗမီတာခန့် ဆန့်သည့် ကန်တွင် သိုလှောင်သုံးစွဲခြင်း၊ လျှပ်စစ်ဓာတ်အားကို ရန်ကုန်လျှပ်စစ်ဓာတ်အားပေးရေးကော်ပိုရေးရှင်း (YESC)မှ မြေအောက်ကေဘယ်ပိုက်လိုင်းဖြင့် တစ်ဆင့်သွယ်၍ ဟိုတယ်အတွင်းသို့ 630 KVA ဖြင့်



ဒီဇယ်အင်ဂျင်ဖြင့် မောင်းနှင်သည့် မီးစက်ကို အသုံးပြုမည်ဖြစ်ပြီး တစ်နှစ်အတွက် လောင်စာဆီ လိုအပ်ချက်မှာ(၁၀၉၂၀)ဂါလန် ဖြစ်ပါသည်။ မီးဖိုဆောင်တွင် အစားအသောက်ချက်ပြုတ်ခြင်း အတွက် ၅၀%ကို LPG(Liquified Petroleum Gas)ဓာတ်ငွေ့ကို သုံးစွဲမည်ဖြစ်ပြီး တစ်နှစ်အတွက် LPG(Liquified Petroleum Gas) ဓာတ်ငွေ့လိုအပ်ချက်မှာ(၂၅၂,၀၀၀) ကုဗမီတာဖြစ်ပြီး LPG (Liquified Petroleum Gas)ဆလင်ဒါအိုးများကို မြေညီထပ်အဆောက်အဦပြင်ပတွင် လေဝင် လေထွက်ကောင်းသည့် သီးသန့်အခန်းငယ်တစ်ခုတွင် ထားရှိပြီးပိုက်ဖြင့် ဆက်သွယ်အသုံးပြု သွားမည် ဖြစ်ပါသည်။

၅။ စီမံကိန်းတည်နေရာ။ အဆိုပြုစီမံကိန်းသည် အမှတ်(၁၉/၄၃)၊ ဗိုလ်ဆွန်ပက်လမ်း၊ ပန်းပဲတန်းမြို့နယ်၊ အနောက်ပိုင်းခရိုင်၊ ရန်ကုန်တိုင်းဒေသကြီးတွင် တည်ရှိပါသည်။



ရန်ကုန်တိုင်းဒေသကြီး၊ အနောက်ပိုင်းခရိုင်၊ ပန်းပဲတန်းမြို့နယ်၊ ဗိုလ်ဆွန်ပက်လမ်း၊ အမှတ် (၁၉/၄၃)တွင် အကောင်အထည်ဖော်ဆောင်ရွက်မည့် Yangon Excelsior Co.,Ltd ၏ ဟိုတယ်ဝန်ဆောင်မှုလုပ်ငန်း၏ တည်နေရာပြမြေပုံ



ရန်ကုန်တိုင်းဒေသကြီး၊ အနောက်ပိုင်းခရိုင်၊ ပန်းပဲတန်းမြို့နယ်၊ ဗိုလ်ဆွန်ပက်လမ်း၊ အမှတ် (၁၉/၄၃)တွင် အကောင်အထည်ဖော်ဆောင်ရွက်မည့် Yangon Excelsior Co.,Ltd ၏ ပဟိုတယ်ဝန်ဆောင်မှုလုပ်ငန်း၏ လုပ်ငန်းဆောင်ရွက်ပုံအဆင့်ဆင့်

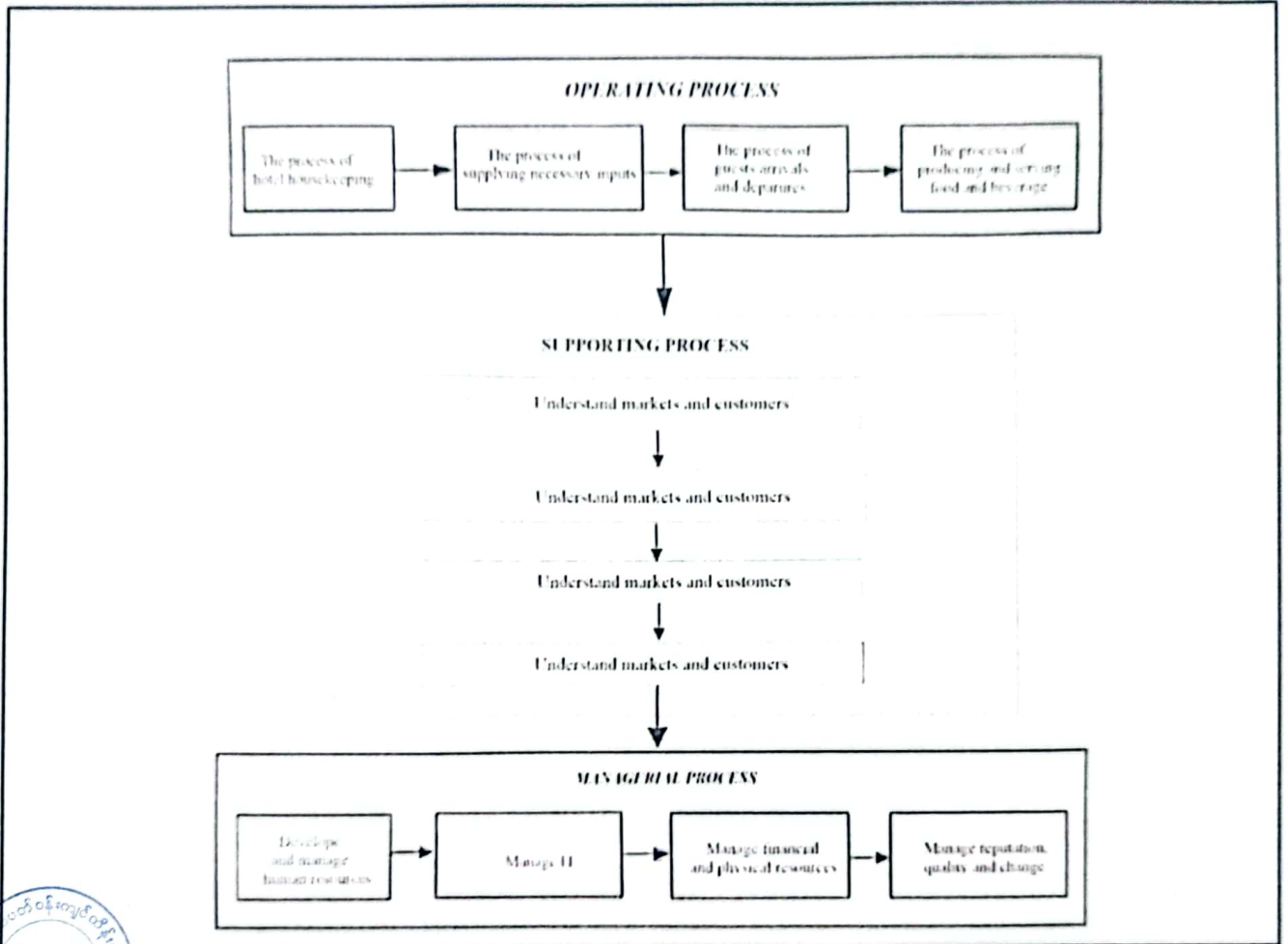

ကတိကဝတ်များ၊ စည်းကမ်းသတ်မှတ်ချက်များနှင့် အထွေထွေစည်းကမ်းချက်များ

ပတ်ဝန်းကျင်စီမံခန့်ခွဲမှုအစီအစဉ်အရ လိုက်နာဆောင်ရွက်ရမည့်ကတိကဝတ်များ

၆။ စီမံကိန်းအဆိုပြုသူက ညွှန်ကြားရေးမှူးရုံး၊ ပတ်ဝန်းကျင်ထိန်းသိမ်းရေးဦးစီးဌာန၊ ရန်ကုန်တိုင်းဒေသကြီး၏ ၂၄-၉-၂၀၁၉ ရက်စွဲပါ စာအမှတ်၊ ရက- ၁/ ၃/ ၄(အီးအိုင်အေ)(၁၉၆၈/၂၀၁၉)ဖြင့် တင်ပြလာသည့် ပတ်ဝန်းကျင်စီမံခန့်ခွဲမှုအစီအစဉ်တွင် ဖော်ပြထားသည့် အောက်ပါကတိကဝတ်များကို လိုက်နာဆောင်ရွက်ရမည်-

- (က) မူဝါဒ၊ ဥပဒေနှင့်လုပ်ထုံးလုပ်နည်း။ စီမံကိန်းအဆိုပြုသူသည် ပတ်ဝန်းကျင်ထိန်းသိမ်းရေးဥပဒေ၊ ပတ်ဝန်းကျင်ထိန်းသိမ်းရေးနည်းဥပဒေများ၊ ပတ်ဝန်းကျင်ထိခိုက်မှုဆန်းစစ်ခြင်းဆိုင်ရာ လုပ်ထုံးလုပ်နည်း၊ အမျိုးသားပတ်ဝန်းကျင်ဆိုင်ရာ အရည်အသွေး(ထုတ်လွှတ်မှု) လမ်းညွှန်ချက်များနှင့် စီမံကိန်းနှင့် သက်ဆိုင်သည့် အခြား မူဝါဒ၊ ဥပဒေ၊ နည်းဥပဒေများကို လိုက်နာဆောင်ရွက်ရမည်။
- (ခ) စီမံကိန်းဆောင်ရွက်မည့်လုပ်ငန်းစဉ်။ အဆိုပြုစီမံကိန်းသည် (အလျား ၂၀၂'x ၁၁" အနံ၆၀')ရှိသည့် မြေဧရိယာ(၀.၂၈၈)ဧကတွင် Superiorအခန်း(၅၁)ခန်း၊ Deluxeအခန်း(၁၈)ခန်း၊ Junior Suite အခန်း(၄)ခန်း၊ Presidential Suite အခန်း(၁)ခန်း၊ စုစုပေါင်း(၇၄)ခန်းပါဝင်သည့် ကြယ်ငါးပွင့်အဆင့်ဟိုတယ်ဝန်ဆောင်မှုစီမံကိန်းဖြစ်ပြီး ဟိုတယ်စီမံအုပ်ချုပ်သူရုံးခန်း(၁၆)ခန်း၊ စီမံအုပ်ချုပ်သူများအတွက် နားနေခန်း(၁)ခန်း၊ အနောက်တိုင်းအစားအစာများရရှိနိုင်သောအခန်း၊ စားသောက်ခန်း၊ Gymနှင့်Spa အခန်း၊ အစည်းအဝေးခန်း(၂)ခန်း၊ မီးဖိုဆောင်နှင့်အမှိုက်များထားရှိသည့် အခန်းတို့ ပါဝင်ပါသည်။ စီမံကိန်းမှထွက်ရှိမည့် အမှိုက်များကို သိမ်းဆည်းရန်အတွက် ရန်ကုန်မြို့တော်စည်ပင်သာယာရေးကော်မတီနှင့် ချိတ်ဆက်ဆောင်ရွက်သွားမည်ဖြစ်ပြီး စီမံကိန်းမှထွက်ရှိသည့် စွန့်ပစ်ရေများကို Daiki Axis Waste Water System ဖြင့် သန့်စင်ပြီး သတ်မှတ်ထားသော စွန့်ပစ်ရေမြောင်းအတွင်းသို့ စွန့်ပစ်ခြင်းလုပ်ငန်းများ ဆောင်ရွက်သွားမည် ဖြစ်ပါသည်။
- (ဂ) လေထုအရည်အသွေးစီမံခန့်ခွဲမှု။ အောက်ပါအတိုင်း လိုက်နာဆောင်ရွက်ရမည်-
 - (၁) မီးဖိုဆောင်မှ အနံ့ဆိုးများထွက်ရှိမှု ကာကွယ်ရန်အတွက် ချက်ပြုတ်ကြော်လှော်ခြင်းမှ ထွက်ရှိသော အနံ့များအား အနံ့စုပ်စက်ဖြင့်စုပ်ပြီး လေမှုတ်စက်ကို အသုံးပြု၍ မီးခိုးခေါင်းတိုင်မှတစ်ဆင့် ထုတ်လွှတ်ရန်၊
 - (၂) ရေခဲသေတ္တာ၊ လေအေးပေးစက်တို့မှ ထွက်ရှိသော Chloro Fluoro Carbon



(CFC) ဓာတ်ငွေ့ထုတ်လွှတ်မှု နည်းစေရန် ဓာတ်ငွေ့ထုတ်လွှတ်မှုနည်းသော လေအေးပေးစက်နှင့်အအေးခံကိရိယာများ ပြောင်းလဲအသုံးပြုရန်။

- (ဃ) ရေအရည်အသွေးစီမံခန့်ခွဲမှု။ အောက်ပါအတိုင်း လိုက်နာဆောင်ရွက်ရမည်-
 - (၁) ရေချိုးခန်း၊ အိမ်သာ၊ မီးဖိုဆောင်၊ Gym Spa တို့မှ စွန့်ပစ်ရေဆိုးများ ထွက်ရှိမှု နည်းအောင် စီမံဆောင်ရွက်ရန်၊
 - (၂) မိုးရာသီတွင် ဖြစ်ပေါ်မည့် စီးဆင်းရေ(Storm Water)အား RWDP DN 100 ပိုက်များဖြင့် တပ်ဆင်ရယူပြီး စွန့်ပစ်ရေထုတ်လမ်းကြောင်းသို့ စီးဆင်းစေရန်။
- (င) ဆူညံသံစီမံခန့်ခွဲမှု။ အောက်ပါအတိုင်း လိုက်နာဆောင်ရွက်ရမည်-
 - (၁) ဝန်ထမ်းများ၏ လုပ်ငန်းချိန်(၈)နာရီအတွင်း ဆူညံသံ 85 dBA ထပ် မပိုအောင် ဆောင်ရွက်ထားရှိရန်၊
 - (၂) မီးစက်များအသုံးပြုရာတွင် ဆူညံသံထွက်ရှိမှုလျော့နည်းစေရန် ဆူညံသံ နည်းပါးသော စက်ကိရိယာများ အသုံးပြုရန်နှင့် အသံလုံစနစ်များ ပြုလုပ် ထားရှိရန်။
- (စ) စွန့်ပစ်ပစ္စည်းစီမံခန့်ခွဲမှု။ အောက်ပါအတိုင်း လိုက်နာဆောင်ရွက်ရမည်-
 - (၁) အစိုင်အခဲစွန့်ပစ်ပစ္စည်းအစုံများကို ပလတ်စတစ်အိတ်ဖြင့် ထုပ်ပိုး၍ အမှိုက် သိမ်းဆည်းသည့် ယာယီအခန်းတွင် သိုလှောင်ပြီး ရန်ကုန်မြို့တော်စည်ပင် သာယာရေးကော်မတီ သို့မဟုတ် ပုဂ္ဂလိက ကန်ထရိုက်များနှင့် ချိတ်ဆက် စွန့်ပစ်ရန်၊
 - (၂) စွန့်ပစ်ပစ္စည်းအစိုင်အခဲများကို ပလတ်စတစ်၊ ဇီဝပစ္စည်း၊ ဖန်ထည်ပစ္စည်း၊ လျှပ်စစ်နှင့်အီလက်ထရောနစ်ပစ္စည်းစသည်ဖြင့် အမျိုးအစားခွဲခြားပြီး စွန့်ပစ်ရန်၊
 - (၃) စွန့်ပစ်ပစ္စည်းထွက်ရှိမှုလျော့ချရန်အတွက် ပြန်လည်အသုံးပြု၍ရသော ပစ္စည်း များအား ပြန်လည်အသုံးပြုခြင်း၊ အခြားပစ္စည်းတစ်ခု၏ ကုန်ကြမ်းအဖြစ် အသုံးပြုခြင်းများ ဆောင်ရွက်ရန်၊
 - (၄) စွန့်ပစ်ပစ္စည်းသယ်ယူရန်အတွက် ရန်ကုန်မြို့တော်စည်ပင်သာယာရေးကော်မတီမှ လာရောက်သယ်ယူခြင်း မပြုနိုင်သည့် အချိန်တွင် Precise Engineering and Trading Company Limitedနှင့် ချိတ်ဆက်ပြီး On-call Basic Contract ဖြင့် ဆောင်ရွက်ရန်၊
 - (၅) မိလ္လာရေဆိုးအတွက် Daiki Axis မှ ထုတ်လုပ်သည့် တစ်နေ့လျှင်(၁၅)ကုဗ မီတာခန့် သန့်စင်ပေးနိုင်သည့် ရေဆိုးသန့်စင်စက်ဖြင့် သန့်စင်ပြီး သတ်မှတ် မြောင်းအတွင်း စွန့်ပစ်ရန်၊



(၇) ဟိုတယ်သန့်ရှင်းရေးပြုလုပ်ရာမှ ထွက်ရှိသော စွန့်ပစ်ရေအား ရေဆိုးသန့်စင် စက်ဖြင့် သန့်စင်ဆောင်ရွက်ရန်။

(ဆ) လုပ်ငန်းခွင်ကျန်းမာရေးနှင့် ဘေးအန္တရာယ်ကင်းရှင်းရေး အစီအစဉ်။ အောက်ပါ အတိုင်း လိုက်နာဆောင်ရွက်ရမည်-

(၁) LPG(Liquified Petroleum Gas)ပိုက်လိုင်းတစ်လျှောက် ဓာတ်ငွေ့ယိုစိမ့်မှု သိရှိရန်နှင့် သုံးစွဲမှုထိန်းချုပ်ရန်အတွက် ဖိအားတိုင်းမီတာများသတ်မှတ် ထားသည့်နေရာများတွင် တပ်ဆင်အသုံးပြုရန်နှင့် LPG(Liquified Petroleum Gas) ဓာတ်ငွေ့သုံးသည့် မီးဖိုခန်းအား လေဝင်လေထွက် ကောင်းမွန်အောင် ဆောင်ရွက်ရန်၊

(၂) ဟိုတယ်ဝန်ထမ်းများအတွက် လုပ်ငန်းခွင်သုံး PPE များ ထောက်ပံ့ပေးရန်၊

(၃) ကျန်းမာရေးနှင့် ဘေးအန္တရာယ်ကင်းရှင်းရေးလုပ်ငန်းများ ဆောင်ရွက်နိုင်ရန် လုပ်ငန်းခွင် စွမ်းဆောင်ရည်မြှင့်တင်ခြင်း၊ အဆက်မပြတ် ကောင်းမွန်အောင် ဆောင်ရွက်ခြင်းတို့ ပါဝင်သည့် စီမံခန့်ခွဲမှုအစီအစဉ်များ ပြုလုပ်ရန်၊

(၄) သက်ဆိုင်ရာဝန်ထမ်းများကို လိုအပ်သည့် ကျန်းမာရေးနှင့်ဘေးအန္တရာယ် ကင်းရှင်းရေးဆိုင်ရာ သင်တန်းများပေးရန်။

(ဇ) လူမှုစီးပွားရေးစီမံခန့်ခွဲမှုအစီအစဉ်။ အောက်ပါအတိုင်း လိုက်နာဆောင်ရွက် ရမည်-

(၁) ဟိုတယ်အဆောက်အဦအတွင်း ကားပါကင်အား ဟိုတယ်မျက်နှာစာအပြည့် အမြဲတမ်း မယူထားဘဲ အချို့နေရာများကို ပြင်ပကားများ ရပ်နားရန် သတ်မှတ် စီစဉ်ဆောင်ရွက်ရန်၊

(၂) မီးခိုးခေါင်းတိုင်အား ပတ်ဝန်းကျင်ရှိ အဆောက်အဦများထက် မြင့်သော နေရာတွင် ထားရှိရန်၊

(၃) ဟိုတယ်ရှေ့ဝင်ပေါက်မှလွဲ၍ ဘေးနှစ်ဖက်တွင် ယာယီရပ်နားရန် နေရာနှစ်ခု စီစဉ်ထားရှိရန်နှင့် ယာဉ်အဝင်အထွက် အဆင်ပြေစေရန် ကားပါကင်စောင့် ဝန်ထမ်းတစ်ဦး ခန့်ထားရန်၊

(၄) ဒေသခံပြည်သူများ၏ အကြံပြုချက်များရရှိရန်အတွက် ဟိုတယ်၏ အဝင် နေရာ အများပြည်သူ မြင်သာသည့်နေရာတွင် လူမှုဝန်းကျင်ဆိုင်ရာ အကြံ ပေးစာ၊ တိုင်ကြားစာများ လက်ခံဆောင်ရွက်နိုင်ရေးစီမံထားရှိရန်နှင့် အချိန်နှင့် တစ်ပြေးညီ စီမံခန့်ခွဲရေးအဖွဲ့သို့ တင်ပြပြီး ဖြေရှင်းဆောင်ရွက်ရန်။



- (၅) မိုးတွင်းကာလတွင် ရေမြောင်းများရေလျှံသည့်အခါ ရန်ကုန်မြို့တော်စည်ပင်သာယာရေးကော်မတီ သို့မဟုတ် Precise Engineering and Trading ကုမ္ပဏီမှ ရေဆိုးသယ်ယာဉ်အား ငှားရမ်းအသုံးပြုရန်နှင့် ရေမြောင်းရေလျှံမှု ကာကွယ်စေရန် ရေမြောင်းသန့်ရှင်းရေးလုပ်ငန်းများအား ရပ်ကွက်နေပြည်သူများနှင့်အတူ ပူးပေါင်းဆောင်ရွက်ရန်၊
- (၆) ဟိုတယ်ဝန်ထမ်းများ ခန့်ထားရာတွင် မြို့နယ်တွင်းရှိ ဒေသခံများအား ဦးစားပေး ခန့်ထားဆောင်ရွက်ရန်။
- (ဈ) ဘေးအန္တရာယ်စီမံခန့်ခွဲမှု အစီအစဉ်။ အောက်ပါအတိုင်း လိုက်နာဆောင်ရွက်ရမည်-
 - (၁) မီးသတ်ဦးစီးဌာန၏ ညွှန်ကြားချက်များအတိုင်း မီးဘေးအန္တရာယ်ကာကွယ်ရေးအစီအစဉ်နှင့် မီးသတ်ပစ္စည်းများထားရှိမှုတို့ကို ကြပ်မတ်ဆောင်ရွက်နိုင်ရန်အတွက် ဟိုတယ်ဝန်ထမ်းများပါဝင်သည့် မီးသတ်အဖွဲ့အား ဖွဲ့စည်းထားရှိပြီး အလှည့်ကျစစ်ဆေးရန်နှင့် မီးဘေးအန္တရာယ်ကာကွယ်နိုင်ရန် ထောက်လှမ်းရေးစနစ်များ အဆင့်ဆင့် ဆောင်ရွက်ထားရန်၊
 - (၂) သဘာဝဘေးအန္တရာယ်ဆိုင်ရာစီမံခန့်ခွဲမှုကို ဟိုတယ်ဝန်ထမ်းများ ကျယ်ကျယ်ပြန့်ပြန့် သိရှိနားလည်ပြီး ပိုမိုပူးပေါင်းဆောင်ရွက်ရန်အတွက် အသိပညာပေးခြင်း၊ စည်းရုံးလှုံ့ဆော်ခြင်း၊ နှီးနှောဖလှယ်ခြင်း၊ ဆွေးနွေးပွဲနှင့် ဟောပြောပွဲများ ကျင်းပဆောင်ရွက်ရန်နှင့် သဘာဝဘေးအန္တရာယ်ဆိုင်ရာ ကိစ္စရပ်များ ပေါ်ပေါက်လာပါက အသုံးပြုနိုင်ရန်အတွက် အခြေခံပံ့ပိုးပစ္စည်းများအား ဟိုတယ်အဆောက်အဦအတွင်း ကြိုတင်စီစဉ်ဆောင်ရွက်ထားရန်။
- (ည) စောင့်ကြပ်ကြည့်ရှုမည့်အစီအစဉ်။ အောက်ပါအတိုင်း လိုက်နာဆောင်ရွက်ရမည်-
 - (၁) လေအရည်အသွေးနှင့်စပ်လျဉ်း၍ စီမံကိန်းဧရိယာအတွင်း (၅) နေရာတွင် PM₁₀, PM_{2.5}, CO, CO₂, O₃, NO₂, SO₂ နှင့် Hydrogen Sulphide စသည့် Parameters များအား တစ်နှစ်လျှင် နှစ်ကြိမ် တိုင်းတာစောင့်ကြပ်ကြည့်ရှုရန်၊
 - (၂) ရေအရည်အသွေးတိုင်းတာရာတွင် သန့်စင်ပြီးထည့်ထားသည့် ရေလှောင်ကန်နှင့် ရေဆိုးသန့်စင်စက် အထွက်ပေါက်ရှိရေအား 5-days Biochemical Oxygen Demand, COD, pH, Total Coliform Bacteria, Total Nitrogen, Total Phosphorus, Total Suspended Solids စသည့် Parameter များအား တစ်နှစ်လျှင် (၂)ကြိမ် တိုင်းတာရန်။



(င) တာဝန်ယူဆောင်ရွက်မည့်အဖွဲ့အစည်းများ။ ပတ်ဝန်းကျင်စီမံခန့်ခွဲမှုအစီအစဉ်နှင့်စောင့်ကြပ်ကြည့်ရှုခြင်းအစီအစဉ်အတွက် တာဝန်ယူဆောင်ရွက်မည့် အဖွဲ့အစည်းတို့အား အစီရင်ခံစာ၌ ဖော်ပြထားသည့်အတိုင်း ဖွဲ့စည်းဆောင်ရွက်ရမည်။

(ဌ) အများပြည်သူနှင့်တိုင်ပင်ဆွေးနွေးခြင်း။ အများပြည်သူနှင့်တိုင်ပင်ဆွေးနွေးခြင်းကို စီမံကိန်းအကောင်အထည်ဖော် ဆောင်ရွက်နေစဉ်အတွင်း စီမံကိန်းအနီးဝန်းကျင်ရှိ ဒေသခံများနှင့် စဉ်ဆက်မပြတ် တွေ့ဆုံဆွေးနွေးပြီး ၎င်းတို့၏ ဆန္ဒနှင့် သဘောထားများကို ညှိနှိုင်းဆောင်ရွက်ရမည်။

(ည) လျာထားအသုံးစရိတ်။ ပတ်ဝန်းကျင်စီမံခန့်ခွဲမှုအစီအစဉ် (EMP)အစီရင်ခံစာပါ ပတ်ဝန်းကျင်စီမံခန့်ခွဲမှုအစီအစဉ်အတွက် အသုံးပြုမည့် လျာထားအသုံးစရိတ်အား အောက်ပါကတိကဝတ်အတိုင်း ဆောင်ရွက်ရန်နှင့် လုံလောက်မှုမရှိပါက ထပ်မံဖြည့်တင်းဆောင်ရွက်ရမည်-

(၁) မော်တော်ယာဉ်ပြုပြင်ထိန်းသိမ်းမှု လုပ်ငန်းများအတွက် ခန့်မှန်းအသုံးစရိတ် ကုန်ကျငွေ USD 2000 ခန့် လျာထားအသုံးပြုရန်၊

(၂) Emergency Generator, Refrigerator နှင့် Air-Conditioning System များ ထိန်းသိမ်းဆောင်ရွက်ခြင်းအတွက် ခန့်မှန်းအသုံးစရိတ် ကုန်ကျငွေ USD 4000 လျာထားအသုံးပြုရန်၊

(၃) ရေသုံးစွဲမှုချွေတာဆောင်ရွက်နိုင်ရန် low-flush toilet, spary nozzle, urinals နှင့် shower head များတပ်ဆင်ခြင်းလုပ်ငန်းအတွက် ခန့်မှန်းအသုံးစရိတ် ကုန်ကျငွေ USD 2000 လျာထားအသုံးပြုရန်၊

(၄) အနံ့ဆိုးထွက်ရှိမှု ကာကွယ်ရန်အတွက် ခန့်မှန်းအသုံးစရိတ် ကုန်ကျငွေ USD 1000 လျာထားအသုံးပြုရန်၊

(၅) ဟိုတယ်အခန်းများမှ ထွက်ရှိသည့် အထွေထွေစွန့်ပစ်ပစ္စည်းစီမံခန့်ခွဲမှုအတွက် ခန့်မှန်းအသုံးစရိတ် ကုန်ကျငွေ USD 1000 လျာထားအသုံးပြုရန်၊

(၆) မီးဖိုချောင်နှင့်စားသောက်အခန်းများမှ ထွက်ရှိမည့် စွန့်ပစ်ပစ္စည်းစီမံခန့်ခွဲမှုအတွက် ခန့်မှန်းအသုံးစရိတ်ကုန်ကျငွေ USD 4000 လျာထားအသုံးပြုရန်၊

(၇) ဟိုတယ်အခန်းများ၊ Spa၊ မီးဖိုချောင်နှင့် စားသောက်အခန်းများမှ ထွက်ရှိမည့် စွန့်ပစ်အရည်အတွက် ခန့်မှန်းအသုံးစရိတ် ကုန်ကျငွေ USD 2000 လျာထားအသုံးပြုရန်၊



(၈) ဘေးအန္တရာယ်ရှိ စွန့်ပစ်ပစ္စည်းများအတွက် ခန့်မှန်းအသုံးစရိတ် ကုန်ကျငွေ USD 2000 ခန့် လျာထား အသုံးပြုရန်၊

- (၉) ရှေးဟောင်းယဉ်ကျေးမှုအမွေအနှစ်နှင့် လူမှုရေးလုပ်ငန်းများ စီမံခန့်ခွဲရန် ခန့်မှန်းအသုံးစရိတ် ကုန်ကျငွေ USD 1000 ခန့် လျာထားအသုံးပြုရန်၊
- (၁၀) စွမ်းအင်ရရှိသုံးစွဲမှု လုပ်ငန်းများအတွက် ခန့်မှန်းအသုံးစရိတ်ကုန်ကျငွေ USD 36000 ခန့် လျာထားအသုံးပြုရန်၊
- (၁၁) ဝန်ထမ်းများ ဘေးအန္တရာယ်ကင်းရှင်းရေးနှင့် ကျန်းမာရေးအခြေအနေများ အတွက် ခန့်မှန်းအသုံးစရိတ်ကုန်ကျငွေ USD 4000 ခန့် လျာထားအသုံးပြုရန်၊
- (၁၂) စွန့်ပစ်ပစ္စည်းထားရှိသည့်နေရာအတွက် ခန့်မှန်းအသုံးစရိတ် ကုန်ကျငွေ USD 2000 ခန့် လျာထားအသုံးပြုရန်၊
- (၁၃) CSR လုပ်ငန်းများအတွက် ခန့်မှန်းအသုံးစရိတ် ကုန်ကျငွေ USD 2000 ခန့် လျာထား အသုံးပြုရန်။

ပတ်ဝန်းကျင်နှင့် လူမှုရေးစီမံခန့်ခွဲမှုဆိုင်ရာ လိုက်နာဆောင်ရွက်ရမည့် စည်းကမ်းချက်များ

၇။ စီမံကိန်းအဆိုပြုသူသည် အထက်အပိုဒ်(၆)တွင် ဖော်ပြထားသော ပတ်ဝန်းကျင်စီမံခန့်ခွဲမှု အစီအစဉ်အရ အကောင်အထည်ဖော်ဆောင်ရွက်ရမည့် ကတိကဝတ်များအပြင် အောက်ဖော်ပြပါ စည်းကမ်းချက်များ၊ သတ်မှတ်ချက်များကိုလည်း အပြည့်အဝ လိုက်နာဆောင်ရွက်ရမည်-

(က) မူဝါဒ၊ ဥပဒေ၊ မဟာဗျူဟာနှင့် ပင်မလုပ်ငန်းအစီအစဉ်ပါ စည်းကမ်းသတ်ချက်များ။ အမျိုးသားပတ်ဝန်းကျင်ရေးရာမူဝါဒ၊ မြန်မာနိုင်ငံရာသီဥတုပြောင်းလဲမှုဆိုင်ရာမူဝါဒ၊ မြန်မာနိုင်ငံရာသီဥတု ပြောင်းလဲမှုဆိုင်ရာမဟာဗျူဟာ၊ မြန်မာနိုင်ငံရာသီဥတု ပြောင်းလဲမှုဆိုင်ရာ ပင်မလုပ်ငန်းစဉ် (၂၀၁၈-၂၀၃၀)၊ မြန်မာနိုင်ငံအမျိုးသားအဆင့် စွန့်ပစ်ပစ္စည်းစီမံခန့်ခွဲမှုမဟာဗျူဟာနှင့် ပင်မလုပ်ငန်းအစီအစဉ်(၂၀၂၀)တို့နှင့် စပ်လျဉ်း၍ အောက်ပါအတိုင်း လိုက်နာဆောင်ရွက်ရမည်-

(၁) စီမံကိန်းအဆိုပြုသူသည် ပတ်ဝန်းကျင်စီမံခန့်ခွဲမှုအစီအစဉ်၊ စီမံကိန်းကတိကဝတ်အားလုံးနှင့် စည်းကမ်းချက်များကို အပြည့်အဝ အကောင်အထည်ဖော် ရမည့်အပြင် ယင်း၏ ကိုယ်စားစီမံကိန်းကို ဆောင်ရွက်ပေးသူ ကန်ထရိုက်တာ နှင့် လက်ခွဲဆောင်ရွက်ပေးသူ ဆပ်ကန်ထရိုက်တာများအားလုံးသည် စီမံကိန်း အတွက် လုပ်ငန်းများ ဆောင်ရွက်ရာတွင် သက်ဆိုင်ရာဥပဒေ၊ နည်းဥပဒေ များ၊ ပတ်ဝန်းကျင်ထိခိုက်မှုဆန်းစစ်ခြင်းဆိုင်ရာ လုပ်ထုံးလုပ်နည်း၊ ပတ်ဝန်းကျင် စီမံခန့်ခွဲမှုအစီအစဉ်နှင့် စည်းကမ်းချက်များအားလုံးကို အပြည့်အဝ လိုက်နာ ဆောင်ရွက်ရန်၊



(၂) စီမံကိန်းဆောင်ရွက်ခြင်းကြောင့် ပတ်ဝန်းကျင်ကို ခြိမ်းခြောက်နေသည့် ပြုမှု လုပ်ဆောင်ချက်များကို ရှောင်ရှားခြင်း၊ တားမြစ်ခြင်းနှင့် ထိန်းချုပ်ခြင်းဖြင့်

ပတ်ဝန်းကျင်ပျက်စီးမှုများ မဖြစ်မီ ကာကွယ်တားဆီးရန် သို့မဟုတ် အနည်းဆုံး ဖြစ်စေရန် ကြိုတင်ပြင်ဆင်ဆောင်ရွက်ထားရန်၊

(၃) ရာသီဥတုပြောင်းလဲမှုလျော့ချရေးနှင့် လိုက်လျောညီထွေဖြစ်စေရေးအတွက် ရေရှည်တည်တံ့သော သဘာဝသယံဇာတ စီမံအုပ်ချုပ်ခြင်း၊ ဇီဝမျိုးစုံမျိုးကွဲများနှင့် သဘာဝဂေဟစနစ်များကို ထိန်းသိမ်းကာကွယ်ခြင်းနှင့် ပြန်လည်ပြုစုပျိုးထောင်ခြင်းတို့ကို မြှင့်တင်ဆောင်ရွက်ရန်၊

(၄) လတ်တလောနှင့် ရေရှည်တွင် ဖြစ်ပေါ်လာနိုင်သည့် ရာသီဥတုပြောင်းလဲမှု၏ သက်ရောက်မှုများမှ ကြိုတင်ကာကွယ်ရေး၊ ပြန်လည်ထူထောင်ရေးနှင့် လူမှုကာကွယ်စောင့်ရှောက်ရေးတို့ကို ခိုင်မာအားကောင်းစေမည့် လုပ်ငန်းစဉ်များ ဆောင်ရွက်ထားရှိရန်၊

(၅) ရာသီဥတုကြောင့် ဖြစ်ပေါ်လာနိုင်မည့် ဘေးအန္တရာယ်များအတွက် ကြိုတင်ပြင်ဆင်ရန်နှင့် ပြန်လည်ထူထောင်လာနိုင်စေရန် အရင်းအမြစ်များစုစည်းခြင်းနှင့်ခွဲဝေသုံးစွဲခြင်းတို့ဖြင့် ဘဏ္ဍာရေးလုပ်ငန်းလည်ပတ်မှုကို မြှင့်တင်ပေးနိုင်ရေးအတွက် အရပ်ဘက်လူ့အဖွဲ့အစည်းများနှင့် ပေါင်းစပ်ဆောင်ရွက်ရန်၊

(၆) ရေခဲသေတ္တာများ၊ Freezer များနှင့် လေအေးပေးစက်များ၌ အသုံးပြုသည့် Gas များတွင် အိုဇုန်းလွှာကို ထိခိုက်စေနိုင်သည့် CFCs, HCFCs ဓာတ်ငွေ့အစားထိုး အိုဇုန်းလွှာကို ထိခိုက်မှုလျော့နည်းစေသော HFCs ဓာတ်ငွေ့များ (ဥပမာ- R-124a, R-152a, R-22 etc.) သုံးသည့် စက်ပစ္စည်းများကို ရွေးချယ်တပ်ဆင်အသုံးပြုရန်၊

(၇) စွန့်ပစ်ပစ္စည်းစီမံခန့်ခွဲမှုနှင့် စပ်လျဉ်း၍ အောက်ပါအတိုင်း ဆောင်ရွက်ရန် -

(ကက) စီမံကိန်းမှ ထွက်ရှိလာမည့် စွန့်ပစ်ပစ္စည်းများ၊ ပလတ်စတစ် စွန့်ပစ်ပစ္စည်းများ၊ မိလ္လာအညစ်အကြေးများ၊ ဓာတုဗေဒစွန့်ပစ်ပစ္စည်းများအား စနစ်တကျစွန့်ပစ်ရန်နှင့် လဟာပြင်မီးရှို့မှုပျောက်ရေး ဆောင်ရွက်ရန်၊

(ခခ) စွန့်ပစ်ပစ္စည်းများအား သက်ဆိုင်ရာက စွန့်ပစ်ပစ္စည်း စုပုံစွန့်ပစ်ရန်သတ်မှတ်ထားသော နေရာများတွင် ဘေးအန္တရာယ်ကင်းရှင်းစွာ စွန့်ပစ်ဆောင်ရွက်ရန်၊

(ဂဂ) စွန့်ပစ်ပစ္စည်းများအား သိမ်းဆည်းခြင်း၊ သယ်ယူပို့ဆောင်ခြင်း၊ စွန့်ပစ်ခြင်းတို့နှင့် ပတ်သက်၍ ပြန့်ကျဲထွက်ကျမှု၊ အနံ့အသက်ဆိုးများ ထွက်ရှိမှု၊ ဆူညံမှု၊ တုန်ခါမှုတို့ မရှိစေရေး လိုက်နာဆောင်ရွက်ရန်၊



- (ဃဃ) စီမံကိန်းမှ ထွက်ရှိသော စွန့်ပစ်ပစ္စည်းနှင့် ဘေးအန္တရာယ်ရှိ စွန့်ပစ်ပစ္စည်းများ စီမံဆောင်ရွက်ထားရှိမှုကို စောင့်ကြပ်ကြည့်ရှု စစ်ဆေးနိုင်ရေးအတွက် စွန့်ပစ်ပစ္စည်းဆိုင်ရာ မှတ်တမ်းပုံစံ ထားရှိဆောင်ရွက်ရန်၊
- (cc) စီမံကိန်းမှ ထွက်ရှိလာမည့် ဘေးအန္တရာယ်ရှိသော စွန့်ပစ်ပစ္စည်းများအား ဘေးကင်းစွာ စွန့်ပစ်နိုင်ရေး အမျိုးအစားခွဲခြားခြင်းနှင့် စီမံခန့်ခွဲခြင်းလုပ်ငန်းများ ဆောင်ရွက်ရန်၊
- (စစ) စီမံကိန်းမှ ထွက်ရှိလာမည့် စွန့်ပစ်ပစ္စည်းများနှင့် ပတ်သက်၍ ထွက်ရှိမှု လျော့ချခြင်း၊ ပြန်လည်သုံးစွဲခြင်း၊ ပြန်လည်ပြုပြင်ထုတ်လုပ်ခြင်းဖြင့် စွန့်ပစ်ပစ္စည်း ထွက်ရှိမှုများကို ကာကွယ်ဆောင်ရွက်ရန်၊
- (ဆဆ) စီမံကိန်းမှ ထွက်ရှိလာမည့် စွန့်ပစ်ပစ္စည်းများ စီမံခန့်ခွဲမှုအတွက် အစဉ်လည်ပတ်နေသည့် ရန်ပုံငွေထားရှိ ဆောင်ရွက်ရန်၊
- (ဇဇ) သန့်ရှင်းသော မြို့အဖြစ်တည်ဆောက်ခြင်းအားဖြင့် ကမ္ဘာလှည့်ခရီးသည်များအား ဆွဲဆောင်နိုင်စေရေး ပြည့်စုံကောင်းမွန်သော စွန့်ပစ်ပစ္စည်းစီမံခန့်ခွဲမှုများကို ဆောင်ရွက်ရန်။

(ခ) စံချိန်စံညွှန်းစည်းကမ်းချက်များ။ စံချိန်စံညွှန်းစည်းကမ်းချက်များနှင့် စပ်လျဉ်း၍ အောက်ပါအတိုင်း လိုက်နာဆောင်ရွက်ရမည်-

- (၁) လေအရည်အသွေး၊ ဆူညံသံ၊ အလုပ်စခန်းများ၊ မိလ္လာစနစ်များ၊ အိမ်တွင်း ရေဆိုးများနှင့် စပ်လျဉ်း၍ အမျိုးသားပတ်ဝန်းကျင်ဆိုင်ရာ အရည်အသွေး (ထုတ်လွှတ်မှု) လမ်းညွှန်ချက်၊ အထွေထွေလမ်းညွှန်ချက်ပါ သတ်မှတ်ချက်နှင့်အညီ လိုက်နာဆောင်ရွက်ရန်၊
- (၂) ဆူညံသံအတွက် စီမံကိန်း ဧရိယာပြင်ပရှိ အနီးဆုံးလက်ခံသည့် နေရာတွင် အခြေခံအဆင့်မှ အများဆုံးမြင့်တက်မှု ၃ dBA ထက် မကျော်လွန်စေရေး လိုက်နာဆောင်ရွက်ရန်၊
- (၃) စွန့်ထုတ်အရည်အသွေးနှင့် စပ်လျဉ်း၍ အမျိုးသားပတ်ဝန်းကျင်ဆိုင်ရာ အရည်အသွေး (ထုတ်လွှတ်မှု) လမ်းညွှန်ချက် အပိုဒ် ၂.၆.၄ ပါ Parameter များ တိုင်းတာ၍ သတ်မှတ်ချက်နှင့်အညီ သန့်စင်ပြီးမှ စွန့်ထုတ်ရန်၊
- (၄) ဟိုတယ်နှင့်ခရီးသွားလာမှုကဏ္ဍနှင့် အခြားသက်ဆိုင်ရာ စံချိန်စံညွှန်းများ၊ စည်းကမ်းသတ်မှတ်ချက်များကို လိုက်နာဆောင်ရွက်ရန်။

(ဂ) ဇီဝမျိုးစုံမျိုးကွဲ စီမံခန့်ခွဲရေးဆိုင်ရာ စည်းကမ်းချက်များ။ ဇီဝမျိုးစုံမျိုးကွဲများစီမံခန့်ခွဲရေးဆိုင်ရာ စည်းကမ်းချက်များနှင့် စပ်လျဉ်း၍ တားမြစ်ထားသည့် ဇီဝမျိုးစုံမျိုးကွဲများအား ရောင်းချခြင်း၊ အရိပ်ရရှိရေးနှင့် စိမ်းလန်းစိုပြည်ရေးအတွက် အပင်နှင့်



ပန်းအလှပင်များ စိုက်ပျိုးရာတွင် ဒေသ၏ဂေဟစနစ်ကို အထောက်အပံ့ ပေးနိုင်သည့် ဒေသမျိုးရင်းပင်များကို ရွေးချယ်စိုက်ပျိုးရမည်။

(ဃ) ကျန်းမာရေးနှင့်လုပ်ငန်းခွင် ဘေးအန္တရာယ်ကင်းရှင်းရေးဆိုင်ရာ စည်းကမ်းချက်များ။ ကျန်းမာရေးနှင့်လုပ်ငန်းခွင် ဘေးအန္တရာယ်ကင်းရှင်းရေးဆိုင်ရာ စည်းကမ်းချက်များ နှင့်စပ်လျဉ်း၍ အောက်ပါအတိုင်း လိုက်နာဆောင်ရွက်ရမည်-

(၁) စီမံကိန်းလုပ်ငန်းကြောင့် ထိခိုက်ခံစားရမည့် ဒေသခံများအတွက် ပညာရေး၊ ကျန်းမာရေးစောင့်ရှောက်မှု၊ အခြေခံအဆောက်အအုံ ဖွံ့ဖြိုးတိုးတက်ရေး၊ အလုပ် အကိုင်ခန့်ထားခြင်း၊ ရေရှည်လူမှုစီးပွားရေးဖွံ့ဖြိုးတိုးတက်စေရေးတို့ကို ဆောင် ရွက်ပေးရန်နှင့် ဝန်ထမ်းများ၏ ကျန်းမာရေးနှင့်ဘေးအန္တရာယ် ကင်းရှင်းရေး တို့ကိုဆောင်ရွက်ရန်၊

(၂) ကျန်းမာရေးနှင့် လုပ်ငန်းခွင်ဘေးအန္တရာယ် ကင်းရှင်းစေရေးအတွက် သတ်မှတ် ထားသည့် ဥပဒေ၊ နည်းဥပဒေများ၊ လုပ်ထုံးလုပ်နည်းနှင့် လမ်းညွှန်ချက်များ နှင့်အညီ လိုက်နာဆောင်ရွက်ရန်၊

(၃) ဟိုတယ်လုပ်ငန်းဆောင်ရွက်မှုကြောင့် ယာဉ်သွားလာမှုအပေါ် အနှောင့်အယှက် မဖြစ်စေရေးနှင့် မတော်တဆ ထိခိုက်မှုများ မဖြစ်ပေါ်စေရေးတို့ကို အလေးထား ဆောင်ရွက်ရန်နှင့် လုပ်ငန်းခွင်အစီအမံများထားရှိဆောင်ရွက်ရန်။

(င) ဒေသခံများနှင့်တိုင်ပင်ဆွေးနွေးခြင်းဆိုင်ရာ စည်းကမ်းချက်များ။ စီမံကိန်းအဆိုပြုသူသည် ဒေသခံများနှင့် တိုင်ပင်ဆွေးနွေးရေး လုပ်ငန်းစဉ်များနှင့် စပ်လျဉ်း၍ အောက်ပါ အချက်များကို လိုက်နာဆောင်ရွက်ရမည်-

(၁) ဘေးအန္တရာယ်ရှိ လုပ်ငန်းများအပါအဝင် တည်ဆောက်ရေးလုပ်ငန်းများနှင့် ဆောင်ရွက်မည့်လုပ်ငန်းများကို ဒေသခံပြည်သူများသို့ ကြိုတင်အသိပေးရန်၊

(၂) ဒေသခံပြည်သူများ၊ ဆက်စပ်ပတ်သက်သူများနှင့် စီမံကိန်းအကောင်အထည် ဖော်သည့် ကာလတစ်လျှောက် စဉ်ဆက်မပြတ် တွေ့ဆုံဆွေးနွေးပြီး ၎င်းတို့၏ အကြံပြုချက်နှင့် လိုလားချက်များအား အလေးထား ပေါင်းစပ်ဆောင်ရွက်ရန်၊

(၃) တည်းခိုအပန်းဖြေရန် လာရောက်သည့် ယာဉ်များကြောင့် ယာဉ်သွားလာမှု အပေါ် အနှောင့်အယှက် မဖြစ်စေရေးနှင့် မတော်တဆထိခိုက်မှုများ မဖြစ်ပေါ် စေရေးတို့ကို အလေးထား ဆောင်ရွက်ရန်နှင့် လုပ်ငန်းခွင်အစီအမံများ ထားရှိ ဆောင်ရွက်ရန်၊

(၄) ဒေသခံပြည်သူများ၊ ဆက်စပ်ပတ်သက်သူများနှင့် တိုင်ပင်ဆွေးနွေးခြင်း၊ ပူးပေါင်းပါဝင်စေခြင်း၊ နစ်နာမှုဖြေရှင်းရေး လုပ်ငန်းစဉ်များကို လုပ်ငန်း ဆောင်ရွက်နေစဉ်အတွင်း အကောင်အထည်ဖော် ဆောင်ရွက်သွားရန်။



- (စ) လုပ်ငန်းပိတ်သိမ်းခြင်းဆိုင်ရာစည်းကမ်းချက်များ။ လုပ်ငန်းပိတ်သိမ်းခြင်းနှင့် စပ်လျဉ်း၍ အောက်ပါအတိုင်း လိုက်နာဆောင်ရွက်ရမည် -
 - (၁) စီမံကိန်းသက်တမ်းကုန်ဆုံး၍ ပိတ်သိမ်းခြင်း သို့မဟုတ် မမျှော်လင့်သော ကိစ္စရပ်များကြောင့် ရပ်ဆိုင်းရခြင်းတို့ဖြစ်ပါက စီမံကိန်းဧရိယာအတွင်း တည်ဆောက်ထားသည့် အဆောက်အဦများကို ပတ်ဝန်းကျင်ထိခိုက်မှုမရှိစေရေး စီမံဆောင်ရွက်ထားရှိရန်၊
 - (၂) ဝန်ထမ်းများအား နစ်နာကြေးပေးချေခြင်း၊ သင့်လျော်သည့်လုပ်ငန်းသို့ လွှဲပြောင်းတာဝန်ထမ်းဆောင်စေခြင်းတို့ကို တာဝန်ယူ ကြီးကြပ်ဆောင်ရွက်ရန်။
- (ဆ) အစီရင်ခံတင်ပြခြင်းဆိုင်ရာ စည်းကမ်းချက်များ။ ပတ်ဝန်းကျင်နှင့်လူမှုရေးဆိုင်ရာ စီမံခန့်ခွဲမှုအစီအစဉ်များ၊ စောင့်ကြပ်ကြည့်ရှုရေးအစီအစဉ်များ အကောင်အထည်ဖော်ဆောင်ရွက်ခြင်းနှင့်စပ်လျဉ်း၍ အောက်ဖော်ပြပါကိစ္စရပ်များ ဖြစ်ပွားပါက ဝန်ကြီးဌာနသို့ နှောင့်နှေးမှုမရှိစေဘဲ အစီရင်ခံတင်ပြရမည်-
 - (၁) ပစ္စည်းကိရိယာများ သို့မဟုတ် နည်းစနစ်များ မှားယွင်းအလုပ်လုပ်ခြင်း၊ ပျက်စီးခြင်း သို့မဟုတ် အလုပ်မလုပ်တော့ခြင်း၊
 - (၂) သိသာထင်ရှားသော ညစ်ညမ်းမှုဖြစ်ပေါ်စေခဲ့သော (သို့မဟုတ်) ဖြစ်ပေါ်နေစေသော သို့မဟုတ် ဖြစ်ပေါ်စေနိုင်သော မတော်တဆမှုတစ်ခု ဖြစ်ပွားခြင်း သို့မဟုတ် ထုတ်လွှတ်မှု ကန့်သတ်တန်ဖိုးဖြင့် ထိန်းချုပ်ထားခြင်း မရှိသည့် အရာဝတ္ထုတစ်ခု ထုတ်လွှတ်ခြင်း၊
 - (၃) သတ်မှတ်ဖော်ပြထားသည့် ကန့်သတ်တန်ဖိုး တစ်ခုခုကို ကျော်လွန်ခြင်း၊
 - (၄) ပတ်ဝန်းကျင်နှင့် သက်ရှိတို့၏ ကျန်းမာရေးတို့အပေါ် သိသာထင်ရှားသော ဆိုးကျိုးသက်ရောက်မှုများ ဖြစ်ပေါ်ခြင်း၊
 - (၅) စီမံကိန်းအဆိုပြုသူသည် ယင်း၏ တာဝန်များ ပျက်ကွက်မှု သို့မဟုတ် အခြားလုပ်ငန်းများ ဆောင်ရွက်ရန် ပျက်ကွက်မှု သို့မဟုတ် ပတ်ဝန်းကျင်ထိန်းသိမ်းရေးဆိုင်ရာ လိုက်နာဆောင်ရွက်မှုသက်သေခံလက်မှတ်နှင့် ပတ်ဝန်းကျင်စီမံခန့်ခွဲမှုအစီအစဉ်ပါအတိုင်း လိုက်နာဆောင်ရွက်ရန် ပျက်ကွက်မှုများကို ဖြစ်နိုင်သမျှ ဆောလျင်စွာ ဝန်ကြီးဌာနသို့ စာဖြင့် အသိပေး တင်ပြရမည်။ ပျက်ကွက်မှုတစ်ရပ်ရပ်ကြောင့် အန္တရာယ်ဖြစ်စေနိုင်သော ပတ်ဝန်းကျင်အပေါ် သက်ရောက်မှု ဖြစ်လာနိုင်သည့် အကြောင်း ကိစ္စရပ် သို့မဟုတ် ဝန်ကြီးဌာနက အမြန်သိရှိရန် လိုအပ်သည့် အကြောင်းကိစ္စရပ်ကို ၂၄ နာရီအတွင်း လည်းကောင်း၊ အခြားအကြောင်းကိစ္စရပ်များ အားလုံးတွင် စီမံကိန်းအဆိုပြုသူက ယင်းဖြစ်စဉ်ဖြစ်ရပ်ကို စတင်သိရှိသည့် အချိန်မှ ၇ ရက်အတွင်း လည်းကောင်း ဝန်ကြီးဌာနသို့ အသိပေးတင်ပြရန်။



- (၆) စီမံကိန်း၏ အရွယ်အစား၊ နယ်ပယ်အတိုင်းအတာ၊ တည်နေရာ၊ အခင်းအကျင်း၊ နည်းပညာ၊ ကြိုတင်မျှော်မှန်းနိုင်သော ဆိုးကျိုးသက်ရောက်မှုကြောင့် ဖြစ်လာသည့် အန္တရာယ်၊ ထုတ်လုပ်မှုနည်းလမ်း သို့မဟုတ် ညစ်ညမ်းမှု တားဆီးရန် သို့မဟုတ် လျော့ချရန် ဆောင်ရွက်မှုတို့တွင် အဓိက ပြောင်းလဲခြင်း သို့မဟုတ် တိုးချဲ့ခြင်း သို့မဟုတ် ဒုတိယတိုးချဲ့ဆောင်ရွက်ရန် အဆိုပြု ခြင်း ဖြစ်ပါက စီမံကိန်းအဆိုပြုသူသည် သတ်မှတ်ထားသော အချိန်ဇယားအတွင်း ပြောင်းလဲမှုများ၏ သတင်းအချက်အလက်များနှင့်အတူ ဝန်ကြီးဌာနသို့တင်ပြရန်၊
- (၇) စီမံကိန်းဧရိယာအတွင်း မမျှော်လင့်သော ဘေးအန္တရာယ်များကြောင့် လည်းကောင်း၊ ပတ်ဝန်းကျင်နှင့် လူမှုရေးအခြေအနေပြောင်းလဲမှုများကြောင့် လည်းကောင်း၊ ဖြစ်ပေါ်လာနိုင်သည့် ထိခိုက်မှုများအပေါ် မူတည်၍ သက်ဆိုင်ရာ ကဏ္ဍအလိုက် စီမံခန့်ခွဲမှုအစီအစဉ်များအား ဝန်ကြီးဌာနသို့ ပြန်လည်တင်ပြရန်၊
- (၈) စောင့်ကြပ်ကြည့်ရှုမှုအစီရင်ခံစာတင်ပြရာတွင် အောက်ပါအချက်များ ပြည့်စုံစွာ ပါဝင်တင်ပြရမည်-
 - (ကက) စည်းကမ်းချက်များအားလုံးကို လိုက်နာကြောင်း သက်သေခံစာရွက် စာတမ်းအထောက်အထားများ၊
 - (ခခ) ပတ်ဝန်းကျင်စီမံခန့်ခွဲမှုအစီအစဉ် အကောင်အထည်ဖော်မှုအတွက် တင်ပြထားသည့် အကောင်အထည်ဖော်မှုဇယားအတိုင်း ဆောင်ရွက် ရာတွင် အစီရင်ခံသည့် အချိန်အထိ တိုးတက်မှု၊
 - (ဂဂ) ပတ်ဝန်းကျင်စီမံခန့်ခွဲမှုအစီအစဉ်အား အကောင်အထည်ဖော်ရာတွင် တွေ့ကြုံရသော အခက်အခဲများ၊ ယင်းအခက်အခဲများကို ကုစားရန် အကြံပြုချက်များနှင့် အလားတူ အခက်အခဲများ၊ အနာဂတ်တွင် တွေ့ကြုံရနိုင်မှုကို တားဆီးကာကွယ်ရန် သို့မဟုတ် ရှောင်လွှဲရန် အဆိုပြုသည့် ဆောင်ရွက်မှုများ၊
 - (ဃဃ) ပတ်ဝန်းကျင်စီမံခန့်ခွဲမှုအစီအစဉ်ကို လိုက်နာဆောင်ရွက်ရန် ပျက် ကွက်သည့် အကြိမ်နှင့်အမျိုးအစား၊ အဆိုပြုသည့် ကုစားမှု ဆောင် ရွက်ချက်များနှင့် ကုစားမှုပြီးမြောက်ရမည့် အချိန်သတ်မှတ်ချက်များ၊
 - (ငင) လုပ်ငန်းခွင်နှင့် လူမှုအဖွဲ့အစည်း၏ ကျန်းမာရေး၊ ဘေးအန္တရာယ် ကင်းရှင်းရေးနှင့် ပတ်ဝန်းကျင်နှင့် စပ်လျဉ်း၍ ဖြစ်ပွားသော မတော် တဆမှုများနှင့် ဖြစ်စဉ်ဖြစ်ရပ်များ၊



- (စစ) ပတ်ဝန်းကျင်စီမံခန့်ခွဲမှုအစီအစဉ်အရ သတ်မှတ်ထားသည့် သို့မဟုတ် အခြားလိုအပ်သည့် ပတ်ဝန်းကျင်ဆိုင်ရာ အတိုင်းအတာနှင့် စည်းကမ်းချက်များဆိုင်ရာ အချက်အလက်များအား စောင့်ကြပ်ကြည့်ရှုမှု။
- (ဇ) စီမံကိန်းအဆိုပြုသူသည် တည်ဆောက်ရေးအဆင့်လုပ်ငန်းများ ဆောင်ရွက်ပြီးနောက်တွင် စီမံကိန်း၏ လုပ်ငန်းခွင်ပြ မြေပုံများ၊ လုပ်သားနေရာတိုင်ခင်းစီမံချက်များ၊ တည်ဆောက်ရေးလုပ်ငန်းကို ဤပတ်ဝန်းကျင်ထိန်းသိမ်းရေးဆိုင်ရာ လိုက်နာဆောင်ရွက်မှု သက်သေခံလက်မှတ်နှင့်အညီ ဆောင်ရွက်ခဲ့ကြောင်း အထောက်အထားများ ပါဝင်သည့် စီမံကိန်း၏ အပြီးသတ်လုပ်ငန်းအစီအစဉ်များကို ကနဦး တင်ပြမည့် စောင့်ကြပ်ကြည့်ရှုမှုအစီအစဉ်နှင့် ပူးတွဲ၍ ပတ်ဝန်းကျင်ထိန်းသိမ်းရေးဦးစီးဌာနသို့ တင်ပြရမည်။
- (ဇ) ယဉ်ကျေးမှုအမွေအနှစ် ထိန်းသိမ်းစောင့်ရှောက်ရေးဆိုင်ရာ စည်းကမ်းချက်များ။ ယဉ်ကျေးမှုအမွေအနှစ် ထိန်းသိမ်းစောင့်ရှောက်ရေးနှင့် ပတ်သက်၍ အောက်ပါတို့ကို လိုက်နာဆောင်ရွက်ရမည်-
 - (၁) စီမံကိန်းဆောင်ရွက်မည့် နေရာဒေသများတွင် မြေပေါ်/ မြေအောက်ရှိ ရှေးဟောင်းယဉ်ကျေးမှု အမွေအနှစ်နှင့် သက်ဆိုင်သည့် အထောက်အထားများ၊ ရှေးဟောင်းဝတ္ထုပစ္စည်းများ၊ ရှေးဟောင်းအဆောက်အအုံများ တွေ့ရှိပါက ရှေးဟောင်းသုတေသနနှင့် အမျိုးသားပြတိုက်ဦးစီးဌာနသို့ ချက်ချင်း ဆက်သွယ်သတင်းပို့ အကြောင်းကြားရန်၊
 - (၂) စီမံကိန်းဆောင်ရွက်မည့် နေရာဒေသ၏ ဓလေ့ထုံးတမ်းစဉ်လာများ၊ ရိုးရာယဉ်ကျေးမှုအမွေအနှစ်များ၊ အထင်ကရနေရာများကို ထိန်းသိမ်းစောင့်ရှောက်ရန်။
- (ဈ) လူမှုတာဝန်သိ အစီအစဉ်ဆိုင်ရာ စည်းကမ်းချက်များ။ လူမှုတာဝန်သိ အစီအစဉ်နှင့် စပ်လျဉ်း၍ အောက်ပါအတိုင်း လိုက်နာဆောင်ရွက်ရမည်-
 - (၁) စီမံကိန်းအဆိုပြုသူသည် စီမံကိန်းကြောင့် ထိခိုက်ခံစားရသူများအား လက်ရှိ သို့မဟုတ် စီမံကိန်းမဆောင်ရွက်မီ ကာလထက် မနိမ့်ကျသော လူမှုစီးပွားရေး တည်ငြိမ်ခိုင်မာမှု ရရှိသည်အထိ ဆောင်ရွက်ပေးရန်နှင့် သက်မွေးဝမ်းကျောင်း လုပ်ငန်းများ ပြန်လည်တည်ထောင်ရေးနှင့် ပြန်လည်နေရာချထားရေး အစီအစဉ်များကို စီမံကိန်းကြောင့် ထိခိုက်ခံစားရသူများ၊ သက်ဆိုင်ရာအစိုးရဌာန၊ အဖွဲ့အစည်းများ၊ အခြားသက်ဆိုင်သူများနှင့် တိုင်ပင်ဆွေးနွေး၍ လိုအပ်သလို ပံ့ပိုးနိုင်ရေး စီစဉ်ဆောင်ရွက်ရန်။



(၂) ဒေသဖွံ့ဖြိုးရေးလုပ်ငန်းများ(Community Development Plan)ဆောင်ရွက်ရာတွင် သက်ဆိုင်ရာဒေသရှိ ဌာနဆိုင်ရာများ၊ မြို့နယ်ဖွံ့ဖြိုးတိုးတက်ရေးစီမံကိန်း (Township Development Plans)များနှင့် ချိတ်ဆက်ဆောင်ရွက်ရန်နှင့် စီမံကိန်းအနီးရှိ ဒေသခံပြည်သူများ၊ ဆက်စပ်ပတ်သက်သူများနှင့် စဉ်ဆက် မပြတ် တွေ့ဆုံဆွေးနွေးပြီး ၎င်းတို့၏ အကြံပြုချက်နှင့် လိုအပ်ချက် များအား အလေးထား ပေါင်းစပ်ဆောင်ရွက်ရန်၊

(ည) အများပြည်သူ သိရှိနိုင်ရေးဆိုင်ရာ စည်းကမ်းချက်များ။ စီမံကိန်းအဆိုပြုသူသည် အတည်ပြုထားသည့် ပတ်ဝန်းကျင်စီမံခန့်ခွဲမှုအစီအစဉ်ကို စီမံကိန်းနှင့် ဆက်စပ် ပတ်သက်သူများနှင့် အများပြည်သူများ သိရှိနိုင်ရေးအတွက် မြန်မာဘာသာဖြင့် ရေးသားဖော်ပြထားသော အကျဉ်းချုပ်အစီရင်ခံစာနှင့် လိုက်နာဆောင်ရွက်မည့် ပတ်ဝန်းကျင်နှင့်လူမှုဆိုင်ရာ ကတိကဝတ်များအား ဖြန့်ဝေအသိပေး ထုတ်ဖော် ကြေညာရမည်။

(ဋ) စောင့်ကြပ်ကြည့်ရှုမှု အစီအစဉ်ဆိုင်ရာ စည်းကမ်းချက်များ။ စောင့်ကြပ်ကြည့်ရှုမှု အစီ အစဉ်နှင့် စပ်လျဉ်း၍ အောက်ပါအတိုင်း လိုက်နာဆောင်ရွက်ရမည်-

(၁) စီမံကိန်းအဆိုပြုသူသည် သက်ဆိုင်ရာ အခွင့်အမိန့်ရအဖွဲ့အစည်းထံမှ စာဖြင့် ခွင့်ပြုချက်ကို လက်ခံရရှိသည့်အခါ အကြိုတည်ဆောက်ခြင်း၊ တည်ဆောက်ခြင်း၊ လုပ်ငန်းလည်ပတ်ဆောင်ရွက်ခြင်း၊ လုပ်ငန်းရပ်စဲခြင်း၊ လုပ်ငန်းပိတ်သိမ်းခြင်း၊ လုပ်ငန်းပိတ်သိမ်းပြီးကာလဟူသည့် စီမံကိန်းအဆင့်အားလုံးတွင် ဆိုးကျိုး သက်ရောက်မှုအားလုံးအတွက် စီမံကိန်းနှင့် ဆက်စပ်ဆောင်ရွက်မှုများအပေါ် မိမိကိုယ်မိမိဘက်စုံစောင့်ကြပ်ကြည့်ရှုစစ်ဆေးခြင်းကို လက်တွေ့ စဉ်ဆက် မပြတ် ဆောင်ရွက်ရမည့်အပြင် သက်ဆိုင်ရာ ဥပဒေများ၊ နည်းဥပဒေများ၊ ပတ်ဝန်းကျင်ထိခိုက်မှုဆန်းစစ်ခြင်းဆိုင်ရာ လုပ်ထုံးလုပ်နည်းနှင့် စံချိန်စံညွှန်းများ၊ ဤပတ်ဝန်းကျင်ထိန်းသိမ်းရေးဆိုင်ရာ လိုက်နာဆောင်ရွက်မှု သက်သေခံ လက်မှတ်ပါ စည်းကမ်းသတ်မှတ်ချက်များနှင့် ပတ်ဝန်းကျင်စီမံခန့်ခွဲမှုအစီ အစဉ်ပါ ကတိကဝတ်များကို လိုက်နာဆောင်ရွက်ရန်၊

(၂) စီမံကိန်းအဆိုပြုသူသည် ပတ်ဝန်းကျင်ထိန်းသိမ်းရေးဆိုင်ရာ လိုက်နာ ဆောင်ရွက်မှုသက်သေခံလက်မှတ်တွင် သတ်မှတ်ဖော်ပြထားသည့် စောင့်ကြပ် ကြည့်ရှုရေးလုပ်ငန်းများကို မိမိအစီအစဉ်ဖြင့် ဆောင်ရွက်ရန်၊ ပတ်ဝန်းကျင် စီမံခန့်ခွဲမှုအစီအစဉ်တွင် ဖော်ပြထားသည့် စောင့်ကြပ်ကြည့်ရှုရေးလုပ်ငန်း များကို မိမိအစီအစဉ်ဖြင့် ဆောင်ရွက်ရာမှ ရရှိသောရလဒ်များကို မှတ်တမ်းတင် ထိန်းသိမ်းထားရန်၊ ယင်းမှတ်တမ်းများတွင် နမူနာစုဆောင်းရယူခြင်းနှင့်



ဓာတ်ခွဲဆန်းစစ်ခြင်းရလဒ်များ၊ ကိရိယာဖြင့် တိုင်းတာချက်များ၊ ချိန်ညှိ
တွက်ချက်ခြင်းများ(Calibrations)၊ စစ်ဆေးခြင်းများ၊ စမ်းသပ်ခြင်းနှင့် စာရင်း
ကောက်ခြင်း၊ အချက်အလက်အခြေခံအဖြစ် အသုံးပြုသည့် ဆန်းစစ်လေ့လာ
မှုများ စသည်တို့ပါဝင်ရန်၊ မှတ်တမ်းများအားလုံးသည် ဖတ်ရှုနိုင်ရမည်ဖြစ်ပြီး
ကြောင်းကျိုးညီညွတ်စွာဖြင့် အသုံးချနိုင်ရန်၊ ပြင်ဆင်ဖြည့်စွက်မှုများရှိပါက
မူရင်းမှတ်တမ်းနှင့် ပြင်ဆင်ဖြည့်စွက်ထားသော မှတ်တမ်းနှစ်မျိုးလုံးကို ဖတ်ရှု
နိုင်သည့် သို့မဟုတ် ပြန်လည်ဖော်ဆောင်ရယူနိုင်သည့် နည်းလမ်းဖြင့် ပြင်ဆင်
ဖြည့်စွက်ရန်နှင့် ဝန်ကြီးဌာနမှ စာဖြင့် သီးခြားရေးသားသဘောတူထားခြင်း
မရှိပါက မှတ်တမ်းများအားလုံးကို ထိန်းသိမ်းထားရန်၊

(၃) စောင့်ကြပ်ကြည့်ရှုမည့်နယ်ပယ်(ရေ၊ လေ၊ ဆူညံသံ)များ၊ နည်းစနစ်များ၊
နမူနာစုဆောင်းခြင်းနှင့် ဓာတ်ခွဲစမ်းသပ်ခြင်း၊ စောင့်ကြပ်တိုင်းတာမည့်နေရာ၊
အကြိမ်အရေအတွက်၊ အချိန်ဇယား၊ မှတ်တမ်းတင်ခြင်းနှင့် အစီရင်ခံခြင်း
စသည်တို့ကို ရေးဆွဲ၍ အကောင်အထည်ဖော် ဆောင်ရွက်ပြီး သယံဇာတနှင့်
သဘာဝပတ်ဝန်းကျင်ထိန်းသိမ်းရေးဝန်ကြီးဌာနသို့ ၆ လ တစ်ကြိမ်တင်ပြရန်
နှင့်အများပြည်သူသိရှိစေရန် ဝန်ကြီးဌာနသို့ တင်ပြသည့် နေ့ရက်မှ ၁၀ ရက်
အတွင်း ထုတ်ဖော်ကြေညာရန်၊

(၄) ပတ်ဝန်းကျင်စီမံခန့်ခွဲမှုအစီအစဉ်တွင် ဖော်ပြထားသည့် ကုစားပြင်ဆင်ရေး
လုပ်ငန်းများ၊ ကြိုတင်ကာကွယ်ရေးလုပ်ငန်းများ လိုက်နာဆောင်ရွက်ရန်နှင့်
စောင့်ကြပ်ကြည့်ရှုရေးအစီအစဉ်တွင် ဖော်ပြထားသည့် ကတိကဝတ်အတိုင်း
လိုက်နာအကောင်အထည်ဖော် ဆောင်ရွက်ရန်၊

(၅) စီမံကိန်းအဆိုပြုသူသည် စောင့်ကြပ်ကြည့်ရှုမှုအစီရင်ခံစာအား ဤဝန်ကြီး
ဌာနသို့ တင်ပြသည့် နေ့ရက်မှ ၁၀ ရက်အတွင်း အမျိုးသားလုံခြုံရေးဆိုင်ရာ
ကိစ္စရပ်များမှတစ်ပါး အများပြည်သူသိရှိနိုင်ရန် စီမံကိန်း၏ ဝက်ဘ်ဆိုဒ်တွင်
လည်းကောင်း၊ စာကြည့်တိုက်များ၊ ပြည်သူ့ခန်းမများစသည့် အများပြည်သူ
စုဝေးရာနေရာများတွင်လည်းကောင်း၊ စီမံကိန်းရုံးဌာနများတွင် လည်းကောင်း
အများပြည်သူ သိရှိနိုင်စေရေး တင်ပြထားရှိရန်၊ မည်သည့် အဖွဲ့အစည်း
သို့မဟုတ် ပုဂ္ဂိုလ်မဆို စောင့်ကြပ်ကြည့်ရှုမှုအစီရင်ခံစာ၏ ဒီဂျစ်တယ်မိတ္တူကို
တောင်းခံနိုင်ပြီး စီမံကိန်းအဆိုပြုသူသည် ယင်းတောင်းခံချက်ကို ရရှိပြီး
နောက်၁၀ရက်အတွင်း ဒီဂျစ်တယ်မိတ္တူကို အီးမေးလ်ဖြင့်ဖြစ်စေ၊ တောင်းခံသူနှင့်
သဘောတူညီထားသည့် အခြားနည်းလမ်းဖြင့်ဖြစ်စေ ပေးပို့ရန်၊



(၆) စီမံကိန်းအဆိုပြုသူသည် ဝန်ကြီးဌာနက စောင့်ကြပ်ကြည့်ရှုခြင်း၊ စစ်ဆေးခြင်း နှင့်စပ်လျဉ်း၍ အောက်ပါတို့ကို လိုက်နာဆောင်ရွက်ရန် -

(ကက) စီမံကိန်းလုပ်ငန်းများ သို့မဟုတ် စီမံကိန်းနှင့် ဆက်စပ်သည့် လုပ်ငန်း များကို ဆောင်ရွက်နေသည့် စီမံကိန်းရုံး၊ စီမံကိန်းလုပ်ငန်းခွင်နေရာ နှင့် အခြားမည်သည့်နေရာကိုမဆို ဝန်ကြီးဌာနမှဖြစ်စေ၊ ဝန်ကြီးဌာန အား ကိုယ်စားပြုသူများမှဖြစ်စေ ပုံမှန်အလုပ်ချိန်အတွင်း မည်သည့် အချိန်တွင်မဆို ဝင်ရောက်ကြည့်ရှုနိုင်ရေး ခွင့်ပြုရန်၊

(ခခ) အရေးပေါ်အခြေအနေတစ်ရပ် ဖြစ်ပေါ်လျှင်သော်လည်းကောင်း၊ စီမံကိန်းသည် သက်ဆိုင်ရာ ပတ်ဝန်းကျင်နှင့် လူမှုရေးဆိုင်ရာ သတ်မှတ်ချက်များအား ချိုးဖောက်သည် သို့မဟုတ် ချိုးဖောက်နိုင် ဖွယ်ရှိသည်ဟု ဝန်ကြီးဌာနက ထင်မြင်ယူဆလျှင်သော်လည်းကောင်း၊ ဝန်ကြီးဌာနက သတ်မှတ်သည့် မည်သည့်အချိန်တွင်မဆို စီမံကိန်း လုပ်ငန်းခွင်ရှိ မည်သည့်နေရာမဆို ချက်ချင်းဝင်ရောက်နိုင်ရေးခွင့်ပြုရန်၊

(ဂဂ) စီမံကိန်းအဆိုပြုသူသည် ဝန်ကြီးဌာနက စစ်ဆေးခြင်းကို ဆောင်ရွက် ရန် လိုအပ်သည့် ဓာတ်ပုံရိုက်ကူးခြင်း၊ အသံသွင်းခြင်း၊ ဗီဒီယို ရိုက်ကူးခြင်း၊ မြေသား၊ နုန်းအနည်အနှစ်၊ ရေနှင့် လေမှုန့်များ ရယူခြင်းနှင့် ကွန်ပျူတာများကို စစ်ဆေးခြင်း၊ ဒီဂျစ်တယ်စာတွဲများ အပါအဝင် စာရွက်စာတမ်း အထောက်အထားများကို မိတ္တူကူးခြင်း၊ လူပုဂ္ဂိုလ်များကို တွေ့ဆုံမေးမြန်းခြင်းနှင့် လိုအပ်သည်ဟု ယူဆသည့် အခြားစုံစမ်းစစ်ဆေးခြင်း အပါအဝင် မည်သည့်နည်းလမ်းဖြင့်မဆို စစ်ဆေးဆောင်ရွက်ခြင်းကို လိုက်နာဆောင်ရွက်ရန်၊

(ဃဃ) စီမံကိန်းအဆိုပြုသူသည် ပတ်ဝန်းကျင်စစ်ဆေးသည့် ကုန်ကျစရိတ်များ၊ စစ်ဆေးသူများအတွက် ကုန်ကျစရိတ်များကျခံခြင်းနှင့် ပတ်သက်၍ ပတ်ဝန်းကျင်ထိခိုက်မှုဆန်းစစ်ခြင်းဆိုင်ရာ လုပ်ထုံးလုပ်နည်း အပိုဒ် ၁၂၂ နှင့်အညီ စီမံကိန်းအဆိုပြုသူမှ ကျခံရန်။

(၄) ရန်ပုံငွေထားရှိမှုဆိုင်ရာ စည်းကမ်းချက်များ။ ရန်ပုံငွေထားရှိမှုဆိုင်ရာ စည်းကမ်းချက် များနှင့်စပ်လျဉ်း၍ ပတ်ဝန်းကျင်စီမံခန့်ခွဲမှုအစီအစဉ်ကို အကောင်အထည်ဖော် ဆောင်ရွက်နိုင်ရေး ရန်ပုံငွေထူထောင်ထားရှိရမည်။



သက်သေခံလက်မှတ်ဆိုင်ရာ စည်းကမ်းချက်များ

၈။ သက်သေခံလက်မှတ်ဆိုင်ရာ စည်းကမ်းချက်များနှင့် ပတ်သက်၍ အောက်ပါတို့ကို လိုက်နာဆောင်ရွက်ရမည်-

- (က) ဤပတ်ဝန်းကျင်ထိန်းသိမ်းရေးဆိုင်ရာ လိုက်နာဆောင်ရွက်မှု သက်သေခံလက်မှတ် သက်တမ်းသည် ထုတ်ပေးသည့် နေ့ရက်မှစ၍(၅)နှစ်ဖြစ်သည်။ စီမံကိန်းအဆိုပြုသူသည် ပတ်ဝန်းကျင်ထိန်းသိမ်းရေးဆိုင်ရာ လိုက်နာဆောင်ရွက်မှု သက်သေခံလက်မှတ် သက်တမ်းမကုန်ဆုံးမီ ၆ လ ကြိုတင်၍ သက်တမ်းတိုးရန် ဝန်ကြီးဌာနသို့ လျှောက်ထားရန်၊
- (ခ) စီမံကိန်းအဆိုပြုသူသည် သက်သေခံလက်မှတ်ရရှိပြီး ပထမ ၂ နှစ်အတွင်း စီမံကိန်း၏ အကောင်အထည်ဖော်မှုကို စတင်ဆောင်ရွက်ရမည်။ ထိုသို့ဆောင်ရွက်ခြင်းကို စတင်ဆောင်ရွက်သည့်နေ့မှ ရက်ပေါင်း ၃၀ ထက် နောက်မကျစေဘဲ ဦးစီးဌာနသို့ စာဖြင့် သတင်းပို့ အကြောင်းကြားရမည့်အပြင် စီမံကိန်းကို အကောင်အထည်ဖော်ရာတွင် ပါဝင်သော ဆောင်ရွက်မှုများကို သတ်မှတ်ဖော်ပြရန်၊
- (ဂ) စီမံကိန်းအဆိုပြုသူသည် စီမံကိန်းအကောင်အထည်ဖော်မှုကို မည်သည့်အတွက်ကြောင့် စတင်နိုင်ခြင်း မရှိကြောင်းနှင့် စတင်အကောင်အထည်ဖော်နိုင်ရန် အချိန်ကာလ မည်မျှလိုအပ်ကြောင်းကို အကျိုးအကြောင်းဖော်ပြ၍ ထိုလိုအပ်သည့် ကာလအတွက် အချိန်တိုးပေးရန် တင်ပြချက်အရ ဝန်ကြီးဌာနက အချိန်တိုးပေးသည့် ကိစ္စမှတစ်ပါး ပတ်ဝန်းကျင်ထိန်းသိမ်းရေးဆိုင်ရာ လိုက်နာဆောင်ရွက်မှု သက်သေခံလက်မှတ် ရရှိပြီး၂နှစ်အတွင်း စီမံကိန်းကို ထိရောက်စွာ အကောင်အထည်ဖော်မှုအား စတင်ဆောင်ရွက်ခြင်းမပြုလျှင် ပတ်ဝန်းကျင်စီမံခန့်ခွဲမှုအစီအစဉ်ကို အသစ်ပြုလုပ်တင်ပြရန်၊
- (ဃ) စီမံကိန်း အကောင်အထည်ဖော်ဆောင်ရွက်ရာတွင် အောက်ပါအချက်များ တွေ့ရှိရပါက ပတ်ဝန်းကျင်ထိန်းသိမ်းရေးဆိုင်ရာ လိုက်နာဆောင်ရွက်မှု သက်သေခံလက်မှတ်ပါ စည်းကမ်းချက်များကို ဝန်ကြီးဌာနမှ ပြင်ဆင်ခြင်း သို့မဟုတ် ပတ်ဝန်းကျင်စီမံခန့်ခွဲမှု အစီအစဉ်ကို ပြန်လည်ပြင်ဆင်စေပြီး တင်ပြရန်ညွှန်ကြားပါက စီမံကိန်းအဆိုပြုသူက လိုက်နာဆောင်ရွက်ရမည်-

(၁) စီမံကိန်းကြောင့် အမှန်တကယ်ထိခိုက်မှု သို့မဟုတ် ထိခိုက်နိုင်မှုများကို လျော့ချရန် ဆောင်ရွက်မှုများသည် ပြည့်စုံမှုမရှိခြင်း သို့မဟုတ် လုံလောက်မှု မရှိခြင်း၊

(၂) စီမံကိန်း၏ ဆိုးကျိုးသက်ရောက်မှုများသည် မည်ကဲ့သို့ ထိခိုက်မှုဖြစ်စေကြောင်း သို့မဟုတ် ဖြစ်စေနိုင်ကြောင်း သို့မဟုတ် ဖြစ်လာကြောင်း သိရှိနိုင်ရန် သတင်းအချက်အလက်သစ်များ ထွက်ပေါ်လာခြင်း၊

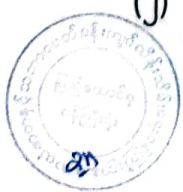

- (၃) စီမံကိန်းသည် ပတ်ဝန်းကျင်စီမံခန့်ခွဲမှုအစီအစဉ်ကို မူလအတည်ပြုခဲ့သည့် အချိန်မှ ကြိုတင်သိမြင်နိုင်ခြင်းမရှိသော ဆိုးကျိုးသက်ရောက်မှုများရှိခြင်း၊
- (၄) စီမံကိန်း၏ဆိုးကျိုးသက်ရောက်မှုများသည် ပတ်ဝန်းကျင်စီမံခန့်ခွဲမှုအစီအစဉ်၊ ပတ်ဝန်းကျင်ထိန်းသိမ်းရေးဆိုင်ရာ လိုက်နာဆောင်ရွက်မှု သက်သေခံ လက်မှတ်နှင့် စည်းကမ်းချက်များထုတ်ပေးခြင်း၊ ပြင်ဆင်ခြင်း၊ တင်သွင်းခြင်း နှင့် အတည်ပြုခြင်းများအတွက် အခြေခံအချက်များ ထုတ်ဖော်ခဲ့စဉ်က မျှော်မှန်းထားသည့် ထိခိုက်မှုထက် ပိုမိုကြီးမားခြင်း၊
- (၅) အကောင်းဆုံးရရှိနိုင်သော နည်းလမ်းအဓိပ္ပာယ် ဖွင့်ဆိုချက်အရ စီမံကိန်း၏ ဆိုးကျိုးသက်ရောက်မှုကို ထူးခြားစွာ လျှော့ချနိုင်ခြင်း၊
- (၆) စီမံကိန်း၏ ဆိုးကျိုးသက်ရောက်မှုများကို စီမံကိန်းတွင် စီးပွားရေးအရ သိသိသာသာ အပိုကုန်ကျစရိတ် မဖြစ်စေဘဲ အလေ့အကျင့်ကောင်းများဖြင့် လျှော့ချနိုင်ခြင်း၊
- (၇) ပတ်ဝန်းကျင်ထိန်းသိမ်းရေးဆိုင်ရာ လိုက်နာဆောင်ရွက်မှု သက်သေခံလက်မှတ် တွင် သတ်မှတ်ထားသော နည်းလမ်းများ/ စည်းကမ်းချက်များသည် ဆိုးကျိုး သက်ရောက်မှုများကို လျှော့ချရာတွင် မလိုအပ်တော့ဟု ဆုံးဖြတ်နိုင်ခြင်း။

ပတ်ဝန်းကျင်ထိန်းသိမ်းရေးရန်ပုံငွေဆိုင်ရာ စည်းကမ်းချက်များ။

၉။ ပတ်ဝန်းကျင်ထိန်းသိမ်းရေးဆိုင်ရာ ရန်ပုံငွေနှင့် စပ်လျဉ်း၍ အောက်ပါတို့ကို လိုက်နာ ဆောင်ရွက်ရမည်-

- (က) ပတ်ဝန်းကျင်ထိန်းသိမ်းရေးနည်းဥပဒေ ၃၀ နှင့်အညီ ညစ်ညမ်းမှု (ထုတ်လွှတ်မှု၊ စွန့်ပစ်ပစ္စည်း) ဖြစ်စေခြင်းအတွက် ပေးဆောင်ငွေများ၊ သယံဇာတအသုံးပြုမှုနှင့် ဂေဟစနစ်ဝန်ဆောင်မှုများမှ အကျိုးရရှိခြင်းအတွက် ပတ်ဝန်းကျင်ထိန်းသိမ်းရေး ရန်ပုံငွေတွင် ပေးဆောင်ငွေများအဖြစ် ထည့်ဝင်ရန် ပတ်ဝန်းကျင်ထိန်းသိမ်းရေး ကော်မတီ၏ အတည်ပြုချက်ဖြင့် ဝန်ကြီးဌာနက သတ်မှတ်ပါက စီမံကိန်းအဆိုပြုသူ မှ ငွေကြေးထည့်ဝင်ရန်၊
- (ခ) စီမံကိန်းအဆိုပြုသူသည် ငွေရေးကြေးရေး အာမခံချက်များအားလုံးကို ဝန်ကြီးဌာနမှ ပတ်ဝန်းကျင်ထိန်းသိမ်းရေးကော်မတီ၏ အတည်ပြုချက်ဖြင့် သတ်မှတ်/ ပြင်ဆင် တောင်းခံပါက ထည့်ဝင်ရန်။

အထွေထွေစည်းကမ်းချက်များ

၁၀။ စီမံကိန်းအဆိုပြုသူသည် စီမံကိန်းဒီဇိုင်းနှင့် စီမံကိန်းလုပ်ငန်းများကို ပြင်ဆင်ရန်ရှိပါက ဝန်ကြီးဌာနသို့ ကြိုတင်အသိပေးတင်ပြရမည်။



၁၁။ ဤပတ်ဝန်းကျင်ထိန်းသိမ်းရေးဆိုင်ရာ လိုက်နာဆောင်ရွက်မှု သက်သေခံလက်မှတ်သည် လက်မှတ်ပါလုပ်ငန်းနှင့်သာ သက်ဆိုင်စေရမည်။

၁၂။ ဤပတ်ဝန်းကျင်ထိန်းသိမ်းရေးဆိုင်ရာ လိုက်နာဆောင်ရွက်မှု သက်သေခံလက်မှတ်သည် ပတ်ဝန်းကျင်ထိန်းသိမ်းရေးနှင့် လူမှုရေးဆိုင်ရာ လိုက်နာဆောင်ရွက်ရန်ဖြစ်ပြီး စီမံကိန်းလုပ်ငန်း ဆောင်ရွက်ခွင့်ပြုမိန့်မှာ သက်ဆိုင်ရာဌာန၏ မူဝါဒ၊ ဥပဒေ၊ နည်းဥပဒေများ၊ လုပ်ထုံးလုပ်နည်း၊ လမ်းညွှန်ချက်များနှင့်အညီ ဆောင်ရွက်ရန်ဖြစ်သည်။ စီမံကိန်းသက်တမ်းအတွင်း စစ်ဆေးမှုပြုလုပ် ချိန်တွင် ခွင့်ပြုမိန့်စာရွက်စာတမ်း အထောက်အထားများအားလုံးကို တင်ပြရမည်။

၁၃။ စီမံကိန်းပိုင်ရှင်နှင့် အဆိုပြုထားသောလွှဲပြောင်းလက်ခံသူတို့၏ ပူးပေါင်းလျှောက်ထားချက် အရ ဤသက်သေခံလက်မှတ် သို့မဟုတ် ယင်း၏ အစိတ်အပိုင်းတစ်ရပ်ရပ်ကို အဆိုပြုထားသော လွှဲပြောင်းလက်ခံသူထံ ဝန်ကြီးဌာန၏ ခွင့်ပြုချက်ရရှိပြီးမှသာ လွှဲပြောင်းရမည်။

၁၄။ ပတ်ဝန်းကျင်ထိခိုက်မှုဆန်းစစ်ခြင်းဆိုင်ရာ လုပ်ထုံးလုပ်နည်း၊ အပိုဒ် ၁၀၂ အရ စီမံကိန်း အဆိုပြုသူသည် မိမိကိုယ်တိုင်ကြောင့်ဖြစ်စေ မိမိကိုယ်စားဆောင်ရွက်ရန် ခန့်ထားခြင်း သို့မဟုတ် ငှားရမ်းခြင်း သို့မဟုတ် အခွင့်အာဏာပေးခြင်း ပြုထားသည့် ကန်ထရိုက်တာ၊ လက်ခွဲဆောင်ရွက် ပေးသူ ဆပ်ကန်ထရိုက်တာ၊ အရာရှိ၊ အလုပ်သမား၊ ကိုယ်စားလှယ် သို့မဟုတ် အတိုင်ပင်ခံများ၏ ပြုလုပ်မှု သို့မဟုတ် ပျက်ကွက်မှုကြောင့်ဖြစ်စေ ပေါ်ပေါက်သည့် ဆိုးကျိုးသက်ရောက်မှုများ အားလုံးတို့အတွက် တာဝန်ရှိသည်။

၁၅။ စီမံကိန်းအဆိုပြုသူသည် ဤပတ်ဝန်းကျင်ထိန်းသိမ်းရေးဆိုင်ရာ လိုက်နာဆောင်ရွက်မှု သက်သေခံလက်မှတ်ပါ စည်းကမ်းချက်များကို လိုက်နာမှု မရှိပါက ပတ်ဝန်းကျင်ထိန်းသိမ်းရေး ဥပဒေ၊ နည်းဥပဒေများ၊ လုပ်ထုံးလုပ်နည်းများနှင့်အညီ အရေးယူခြင်းခံရမည်။