



ပြည်ထောင်စုသမ္မတမြန်မာနိုင်ငံတော်အစိုးရ
 သယံဇာတနှင့်သဘာဝပတ်ဝန်းကျင်ထိန်းသိမ်းရေးဝန်ကြီးဌာန
 နေပြည်တော်



Dragon Cement Co.,Ltd မှ ရှမ်းပြည်နယ် (တောင်ပိုင်း)၊ တောင်ကြီးခရိုင်၊ ပင်လောင်းမြို့နယ်၊
 နောင်တရားမြို့နယ်ခွဲ၊ မြင်းတွင်းကျေးရွာအုပ်စု၊ မြေဧရိယာ (၄၄၆)ဧကပေါ်တွင် အကောင်အထည်ဖော်
 ဆောင်ရွက်လျက်ရှိသော ဘိလပ်မြေထုတ်လုပ်ခြင်းလုပ်ငန်းအတွက် တင်ပြလာသော
 ကနဦးပတ်ဝန်းကျင်ဆန်းစစ်ခြင်း(IEE)အစီရင်ခံစာ၏

ပတ်ဝန်းကျင်ထိန်းသိမ်းရေးဆိုင်ရာ လိုက်နာဆောင်ရွက်မှု သက်သေခံလက်မှတ်
(Environmental Compliance Certificate-ECC)

ရက်စွဲ။ ၂၀၂၃ ခုနှစ် ဩဂုတ်လ ၂၅ ရက်

(ဇ) အတည်ပြုအစီရင်ခံစာ - ညွှန်ကြားရေးမှူးရုံး၊ ပတ်ဝန်းကျင်ထိန်းသိမ်းရေး ဦးစီးဌာန၊ ရှမ်းပြည်နယ်၏ ၁-၁-၂၀၂၁ ရက်စွဲပါ စာအမှတ်၊ ပတ်ဝန်းကျင်/ ဆန်းစစ်-စက်မှု(၂၁၃/ ၂၀၂၁)မှတစ်ဆင့် တင်ပြစာ

စည်းကမ်းချက်များသတ်မှတ်ခြင်း

၂။ အောက်ဖော်ပြပါ ရည်ရွယ်ချက်များ ရရှိနိုင်ရေးအတွက် ဤသက်သေခံလက်မှတ်၏ နောက်ဆက်တွဲပါ စည်းကမ်းချက်များကို လိုက်နာဆောင်ရွက်ရန် သတ်မှတ်ထားခြင်းဖြစ်ပါသည်-

- (က) ပတ်ဝန်းကျင်နှင့် လူမှုဆိုင်ရာ ဆိုးကျိုးသက်ရောက်မှုများကို ကြိုတင်ကာကွယ်ရေး၊ အနိမ့်ဆုံးဖြစ်စေရေးနှင့် ထိခိုက်မှုများကို ပြန်လည်ကုစားရေး ဆောင်ရွက်ပေးရန်၊
- (ခ) စီမံကိန်းအဆိုပြုသူ၏ စီမံကိန်းဆိုင်ရာ ကတိကဝတ်များနှင့် လိုက်နာထမ်းဆောင် ရမည့် တာဝန်များကို သတ်မှတ်ရန်၊
- (ဂ) လက်ခံနိုင်သော ပတ်ဝန်းကျင်အရည်အသွေး ဖြစ်စေရေးအတွက် စံချိန်စံညွှန်းများနှင့် အရည်အသွေးတိုင်းတာရေးနည်းလမ်းများ သတ်မှတ်ရန်၊
- (ဃ) စောင့်ကြပ်ကြည့်ရှုခြင်းနှင့် အစီရင်ခံခြင်းတို့ကို ပုံမှန်ဆောင်ရွက်စေရန်၊
- (င) စီမံကိန်းတွင် စဉ်ဆက်မပြတ် ဆောင်ရွက်သွားရမည့် ပတ်ဝန်းကျင်စီမံခန့်ခွဲရေး အစီအမံတစ်ရပ်ကို ရေးဆွဲဆောင်ရွက်ရန်။



Handwritten signature

(လှမောင်သိန်း)

အမြဲတမ်းအတွင်းဝန်

သယံဇာတနှင့် သဘာဝပတ်ဝန်းကျင်ထိန်းသိမ်းရေးဝန်ကြီးဌာန

Dragon Cement Co.,Ltd မှ ရှမ်းပြည်နယ်(တောင်ပိုင်း)၊ တောင်ကြီးခရိုင်၊ ပင်လောင်းမြို့နယ်၊ နောင်တရားမြို့နယ်ခွဲ၊ မြင်းတွင်းကျေးရွာအုပ်စုရှိ မြေဧရိယာ(၄၄၆)ဧကပေါ်တွင် အကောင်အထည်ဖော် ဆောင်ရွက်လျက်ရှိသော ဘိလပ်မြေထုတ်လုပ်ခြင်းလုပ်ငန်း၏ စီမံကိန်းအကြောင်းအရာဖော်ပြချက်

၁။ Dragon Cement Co.,Ltd မှ ရှမ်းပြည်နယ်(တောင်ပိုင်း)၊ တောင်ကြီးခရိုင်၊ ပင်လောင်းမြို့နယ်၊ နောင်တရားမြို့နယ်ခွဲ၊ မြင်းတွင်းကျေးရွာအုပ်စုရှိ မြေဧရိယာ(၄၄၆)ဧကပေါ်တွင် အကောင်အထည်ဖော်ဆောင်ရွက်လျက်ရှိသော ဘိလပ်မြေထုတ်လုပ်ခြင်းလုပ်ငန်းအတွက် ညွှန်ကြားရေးမှူးရုံး၊ ပတ်ဝန်းကျင်ထိန်းသိမ်းရေးဦးစီးဌာန၊ ရှမ်းပြည်နယ်၏ ၁-၁-၂၀၂၁ ရက်စွဲပါ စာအမှတ်၊ ပတ်ဝန်းကျင်/ဆန်းစစ်-စက်မှု(၂၁၃/၂၀၂၁)မှတစ်ဆင့် တင်ပြစာဖြင့် တင်ပြခဲ့သည့် အပြီးသတ် ကနဦးပတ်ဝန်းကျင်ဆန်းစစ်ခြင်း(IEE)အစီရင်ခံစာကို ပတ်ဝန်းကျင်ထိန်းသိမ်းရေးဆိုင်ရာ လိုက်နာဆောင်ရွက်မှု သက်သေခံလက်မှတ်(Environmental Compliance Certificate - ECC) ထုတ်ပေးခြင်းဖြစ်သည်။

၂။ စီမံကိန်းအဆိုပြုသူ။ ဦးနေဝင်းထွန်း၊ ဥက္ကဋ္ဌ၊ Dragon Cement Co.,Ltd၊ အမှတ်(၃၉)(က)၊ (၇)မိုင်ခွဲ ပြည်လမ်း၊ မရမ်းကုန်းမြို့နယ်၊ ရန်ကုန်မြို့၊ ၀၁၆၆၀၃၂၊ ၀၁၆၅၂၇၀၅ ဖြစ်ပါသည်။

၃။ စီမံကိန်းဆောင်ရွက်ပုံအဆင့်ဆင့်။ အဆိုပြုစီမံကိန်းဆောင်ရွက်သည့် နည်းစဉ်မှာ ကုန်ကြမ်းများကြိတ်ခွဲခြင်း(Crushing)၊ အမှုန့်ကြိတ်ခြင်း(Wet Grinding)၊ မီးဖုတ်ခြင်း (Calcination) နှင့် အမှုန့်အမွှားနှင့်အငွေ့များဖမ်းခြင်း (Electrostatic Precipitation)၊ မီးသင်းကျောက် (Clinker)များအား အအေးခံခြင်း(Cooling)၊ Gypsumနှင့်ရောစပ်၍ အမှုန့်ကြိတ်ခြင်း(Grinding & Mixing)နှင့် ထုပ်ပိုးခြင်းတို့ဖြစ်ပြီး ဌာနအလိုက် တပ်ဆင်အသုံးပြုသော အဓိကစက်ပစ္စည်းများမှာ ယာဉ်၊ ယန္တရားများ၊ ကြိတ်ခွဲစက်များ၊ ပတ္တားလိုင်းများ၊ အမှုန့်ကြိတ်စက်များ၊ ကုန်ကြမ်းနှင့် ဘိလပ်မြေသိုလှောင်ရုံများ၊ မီးသင်းဖိုများ၊ ထုပ်ပိုးစက်များနှင့် ကြိတ်ခွဲသည့်အဆင့်တိုင်းတွင် ဖုန်စစ်ကိရိယာများ တပ်ဆင်ထားရှိပြီး မီးသင်းကျောက်ထုတ်လုပ်သည့်အဆင့်တွင် အမှုန့်ဖမ်းစွမ်းရည်မြင့်မားသော လျှပ်စစ်အမှုန့်စစ်ကိရိယာများ တပ်ဆင်ထားရှိ ဆောင်ရွက်မည် ဖြစ်ပါသည်။

၄။ အသုံးပြုကုန်ကြမ်းပစ္စည်းများ။ အဓိကကုန်ကြမ်းအနေဖြင့် ထုံးကျောက်၊ သံကျောက်နှင့် ရွှံစေးမြေနှင့် ဂေါ်ဒန်ကျောက်တို့ဖြစ်ပြီး ထုံးကျောက်၊ သံကျောက်နှင့် ရွှံစေးတို့အား ကြိတ်ခွဲ၍ သတ်မှတ်အချိုးအစားအတိုင်းရောစပ်၍ မီးသင်းဖိုတွင် မီးဖုတ်ပြီး မီးသင်းကျောက် (Clinker) ထုတ်လုပ်ရာတွင် အသုံးပြုခြင်း၊ ဂေါ်ဒန်ကျောက်အား မီးသင်းကျောက်(Clinker)နှင့် ရောစပ်၍ ဘိလပ်မြေထုတ်လုပ်ရာတွင် အသုံးပြုခြင်း၊ မီးသင်းကျောက်ထုတ်လုပ်ရန်အတွက် ကုန်ကြမ်းလိုအပ်မှုမှာ (၁:၁.၃)ခန့်ဖြစ်ပြီး ထုံးကျောက်(၈၂)%၊ ရွှံစေးမြေ(၁၂)%၊ သံကျောက်(၆)%နှင့် တစ်ရက်လျှင် ကျောက်မီးသွေး(၃၀၀)တန် သုံးစွဲရန် လိုအပ်ခြင်း၊ ရရှိလာသော မီးသင်းကျောက်များအား ဂေါ်ဒန်ကျောက်(၅.၅)%ရောစပ်၍ ဘိလပ်မြေထုတ်လုပ်ခြင်း၊ စက်ပစ္စည်းများနှင့်အထွေထွေလျှပ်စစ်သုံးစွဲမှု



အား ကလောမြို့ရှိ လောပိတဓာတ်အားခွဲရုံမှ (66KV)ဓာတ်အားလိုင်းနှင့် နောင်တရားမြို့နယ်ခွဲ၊ တိကျစ်
ခွဲရုံ(33KV)ဓာတ်အားလိုင်း(၂)လိုင်းကို သွယ်တန်း၍ အသုံးပြုခြင်း၊ ရေအရင်းအမြစ်သုံးစွဲသော
လုပ်ငန်းသုံးရေအား စက်ရုံအနီးတွင် စီးဆင်းနေသော ဘီလူးချောင်းရေအားကို အသုံးပြု၍
အထွေထွေသုံးရေအဖြစ် စက်ရုံမှ (၂)မိုင်အကွာရှိ ဆောင်းဘွဲ့ရေထွက်မှ ရေအားအသုံးပြုနေခြင်းတို့
ဖြစ်ပါသည်။

၅။ စီမံကိန်းတည်နေရာ။ ရှမ်းပြည်နယ်(တောင်ပိုင်း)၊ တောင်ကြီးခရိုင်၊ ပင်လောင်းမြို့နယ်၊
နောင်တရားမြို့နယ်ခွဲ၊ မြင်းတွင်းကျေးရွာအုပ်စုအနီးတွင် တည်ရှိပါသည်။



Dragon Cement Co.,Ltd မှ ရှမ်းပြည်နယ်(တောင်ပိုင်း)၊ တောင်ကြီးခရိုင်၊ ပင်လောင်းမြို့နယ်၊
နောင်တရာမြို့နယ်ခွဲ၊ မြင်းတွင်းကျေးရွာအုပ်စုရှိ မြေဧရိယာ(၄၄၆)ဧကပေါ်တွင် အကောင်အထည်ဖော်
ဆောင်ရွက်လျက်ရှိသော ဘီလပ်မြေထုတ်လုပ်ခြင်းလုပ်ငန်း၏ တည်နေရာပြမြေပုံ

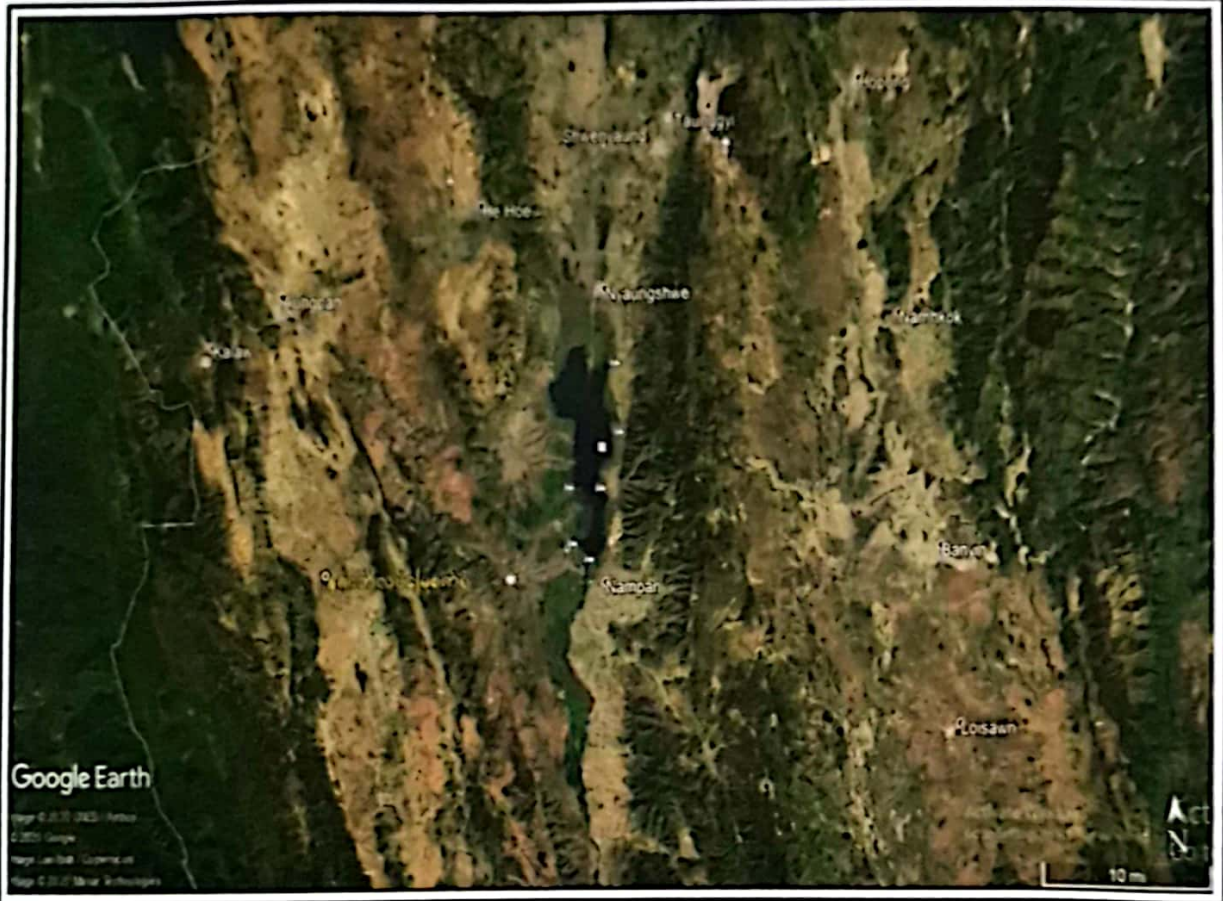

- မြေပုံအညွှန်း
- နဂါးဘီလပ်မြေစက်ရုံ
 - Kalaw



Dragon Cement Co.,Ltd မှ ရှမ်းပြည်နယ်(တောင်ပိုင်း)၊ တောင်ကြီးခရိုင်၊ ပင်လောင်းမြို့နယ်၊
နောင်တရားမြို့နယ်ခွဲ၊ မြင်းတွင်းကျေးရွာအုပ်စုရှိ မြေဧရိယာ(၄၄၆)ဧကပေါ်တွင် အကောင်အထည်ဖော်
ဆောင်ရွက်လျက်ရှိသော ဘီလပ်မြေထုတ်လုပ်ခြင်းလုပ်ငန်း၏ ဒေသန္တရမြေပုံ

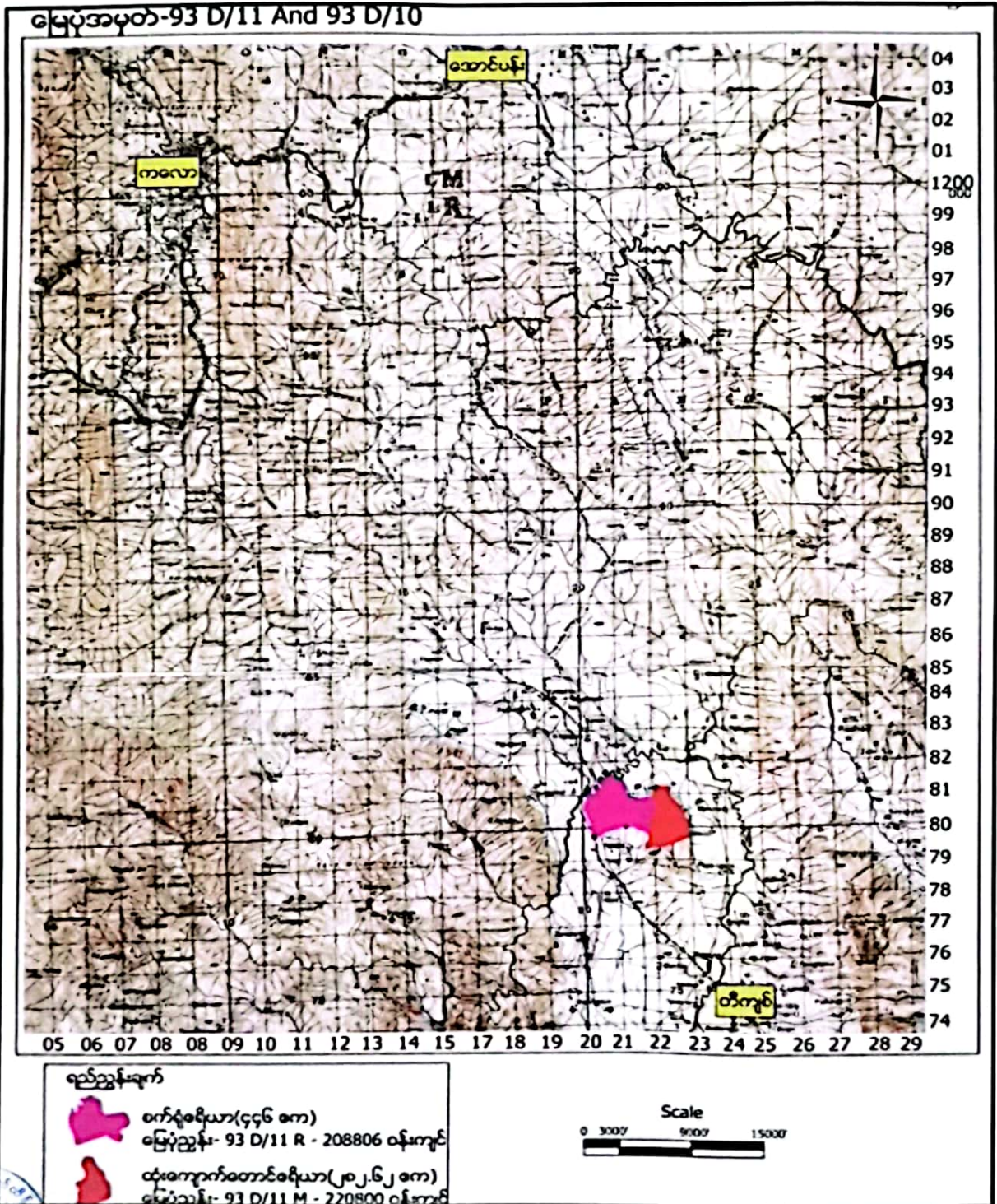

Dragon Cement Co.,Ltd မှ ရှမ်းပြည်နယ်(တောင်ပိုင်း)၊ တောင်ကြီးခရိုင်၊ ပင်လောင်းမြို့နယ်၊
နောင်တရားမြို့နယ်ခွဲ၊ မြင်းတွင်းကျေးရွာအုပ်စုရှိ မြေဧရိယာ(၄၄၆)ဧကပေါ်တွင် အကောင်အထည်ဖော်
ဆောင်ရွက်လျက်ရှိသော ဘိလပ်မြေထုတ်လုပ်ခြင်းလုပ်ငန်း၏ Layout Plan



Dragon Cement Co.,Ltd မှ ရှမ်းပြည်နယ်(တောင်ပိုင်း)၊ တောင်ကြီးခရိုင်၊ ပင်လောင်းမြို့နယ်၊
 နောင်တရာမြို့နယ်၌၊ မြင်းတွင်းကျေးရွာအုပ်စုရှိ မြေဧရိယာ(၄၄၆)ဧကပေါ်တွင် အကောင်အထည်ဖော်
 ဆောင်ရွက်လျက်ရှိသော ဘိလပ်မြေထုတ်လုပ်ခြင်းလုပ်ငန်း၏ Layout Plan of Factory

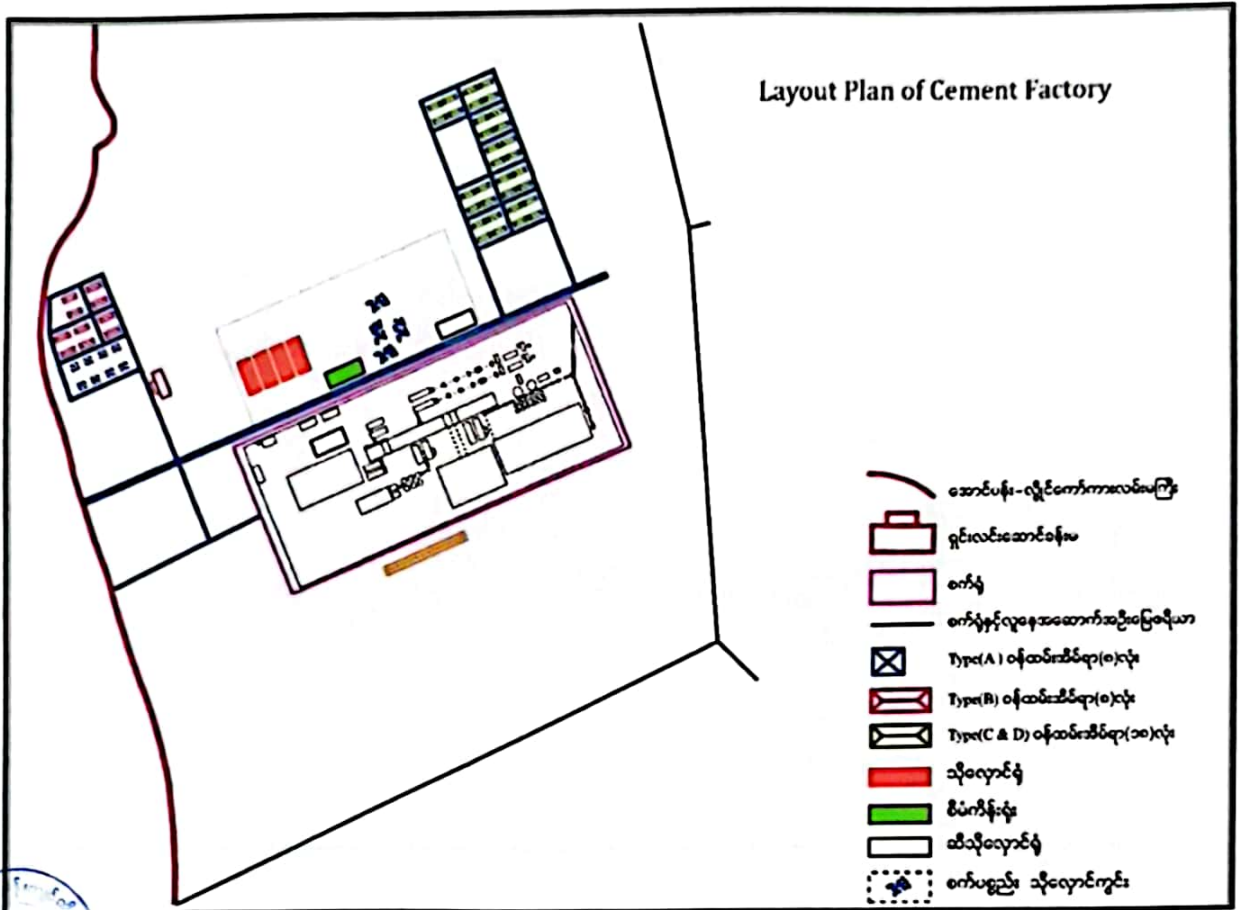

Dragon Cement Co.,Ltd မှ ရှမ်းပြည်နယ်(တောင်ပိုင်း)၊ တောင်ကြီးခရိုင်၊ ပင်လောင်းမြို့နယ်၊
နောင်တရားမြို့နယ်ခွဲ၊ မြင်းတွင်းကျေးရွာအုပ်စုရှိ မြေဖိုယာ(၄၄၆)ဧကပေါ်တွင် အကောင်အထည်ဖော်
ဆောင်ရွက်လျက်ရှိသော ဘိလပ်မြေထုတ်လုပ်ခြင်းလုပ်ငန်း၏ စွန့်ပစ်ပစ္စည်းထွက်ရှိမှု Flow Chart

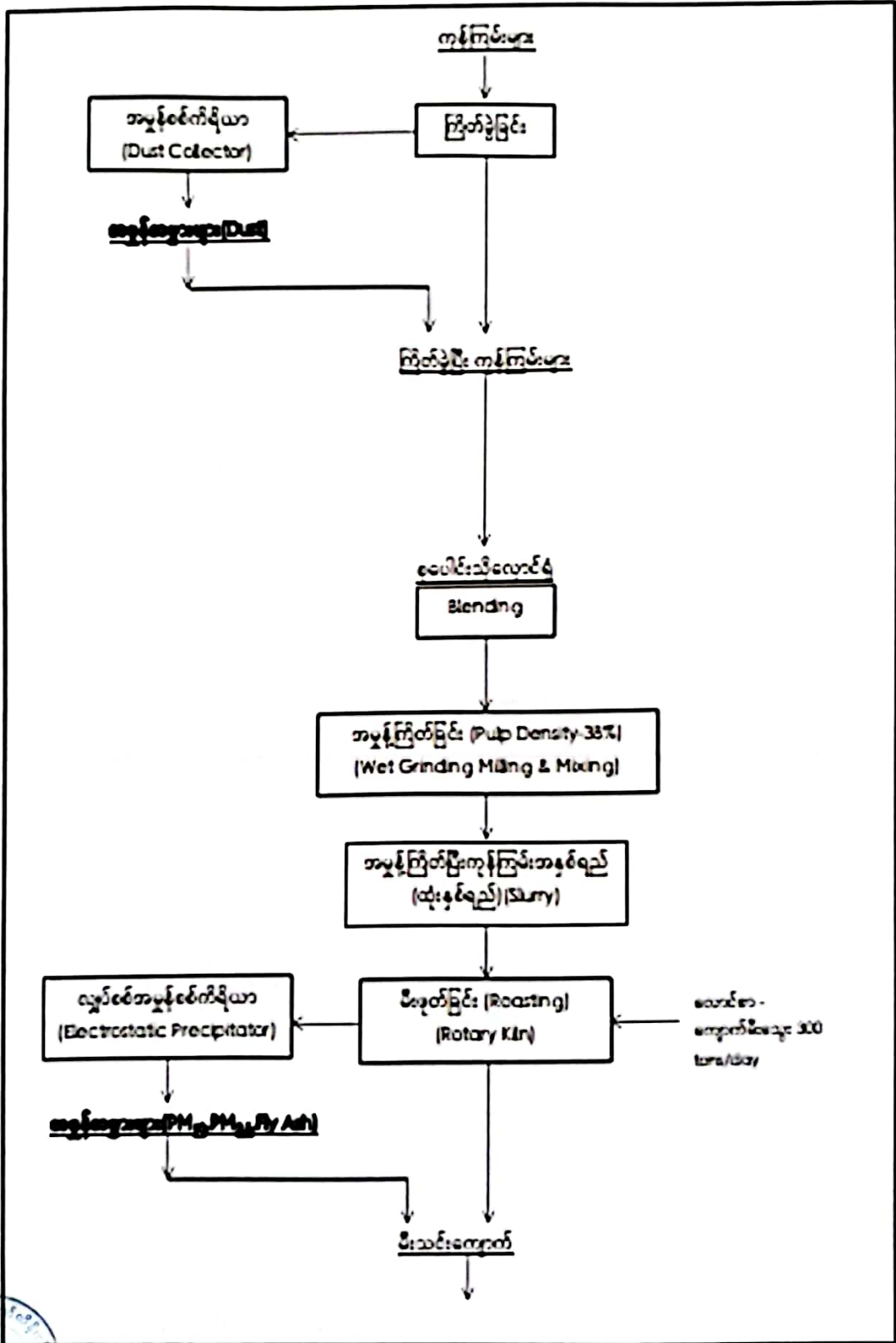

Dragon Cement Co.,Ltd မှ ရှမ်းပြည်နယ်(တောင်ပိုင်း)၊ တောင်ကြီးခရိုင်၊ ပင်လောင်းမြို့နယ်၊
နောင်တရားမြို့နယ်ခွဲ၊ မြင်းတွင်းကျေးရွာအုပ်စုရှိ မြေဧရိယာ(၄၄၆)ဧကပေါ်တွင် အကောင်အထည်ဖော်
ဆောင်ရွက်လျက်ရှိသော ဘီလပ်မြေထုတ်လုပ်ခြင်းလုပ်ငန်း၏ စွန့်ပစ်ပစ္စည်းထွက်ရှိမှု Flow Chart
(အဆက်)

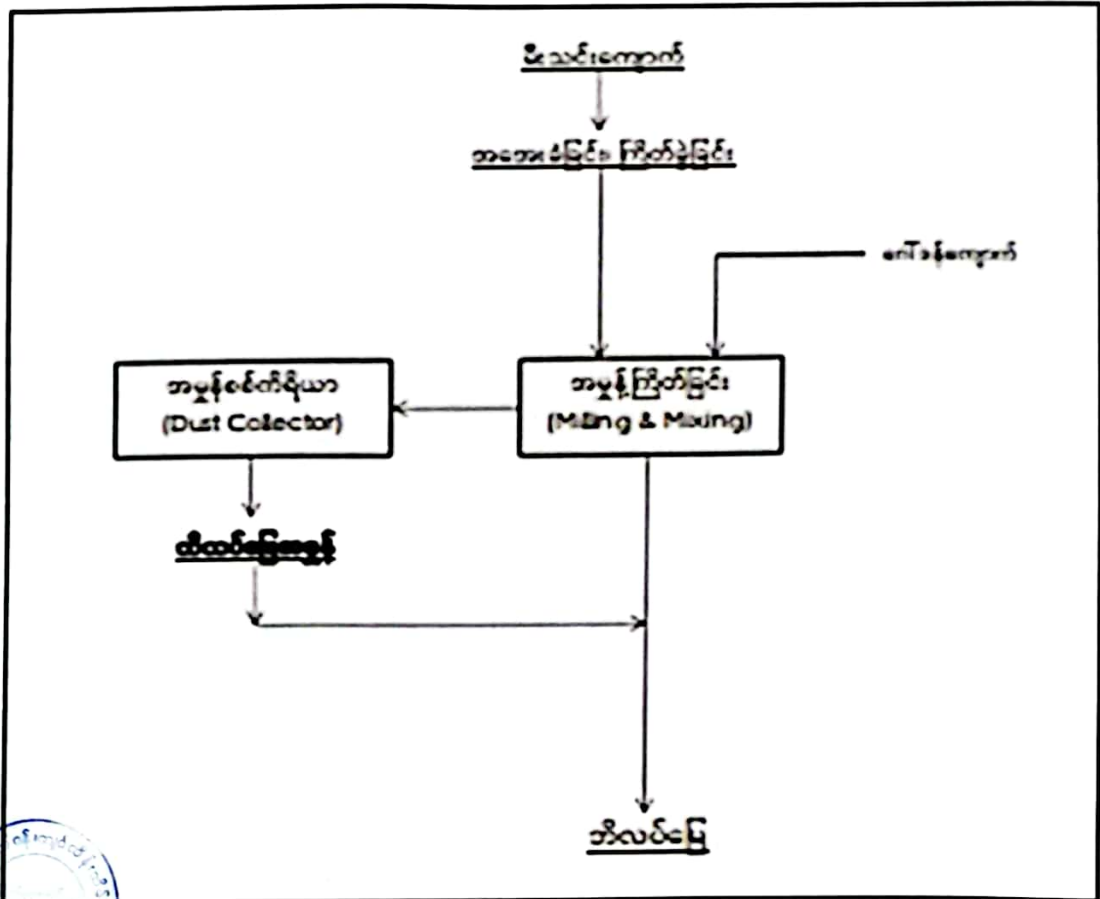

Dragon Cement Co.,Ltd မှ ရှမ်းပြည်နယ်(တောင်ပိုင်း)၊ တောင်ကြီးခရိုင်၊ ပင်လောင်းမြို့နယ်၊
နောင်တရားမြို့နယ်ခွဲ၊ မြင်းတွင်းကျေးရွာအုပ်စုရှိ မြေဧရိယာ(၄၄၆)ဧကပေါ်တွင် အကောင်အထည်ဖော်
ဆောင်ရွက်လျက်ရှိသော ဘိလပ်မြေထုတ်လုပ်ခြင်းလုပ်ငန်း၏ စွန့်ပစ်ရေထွက်ရှိမှု Flow Chart

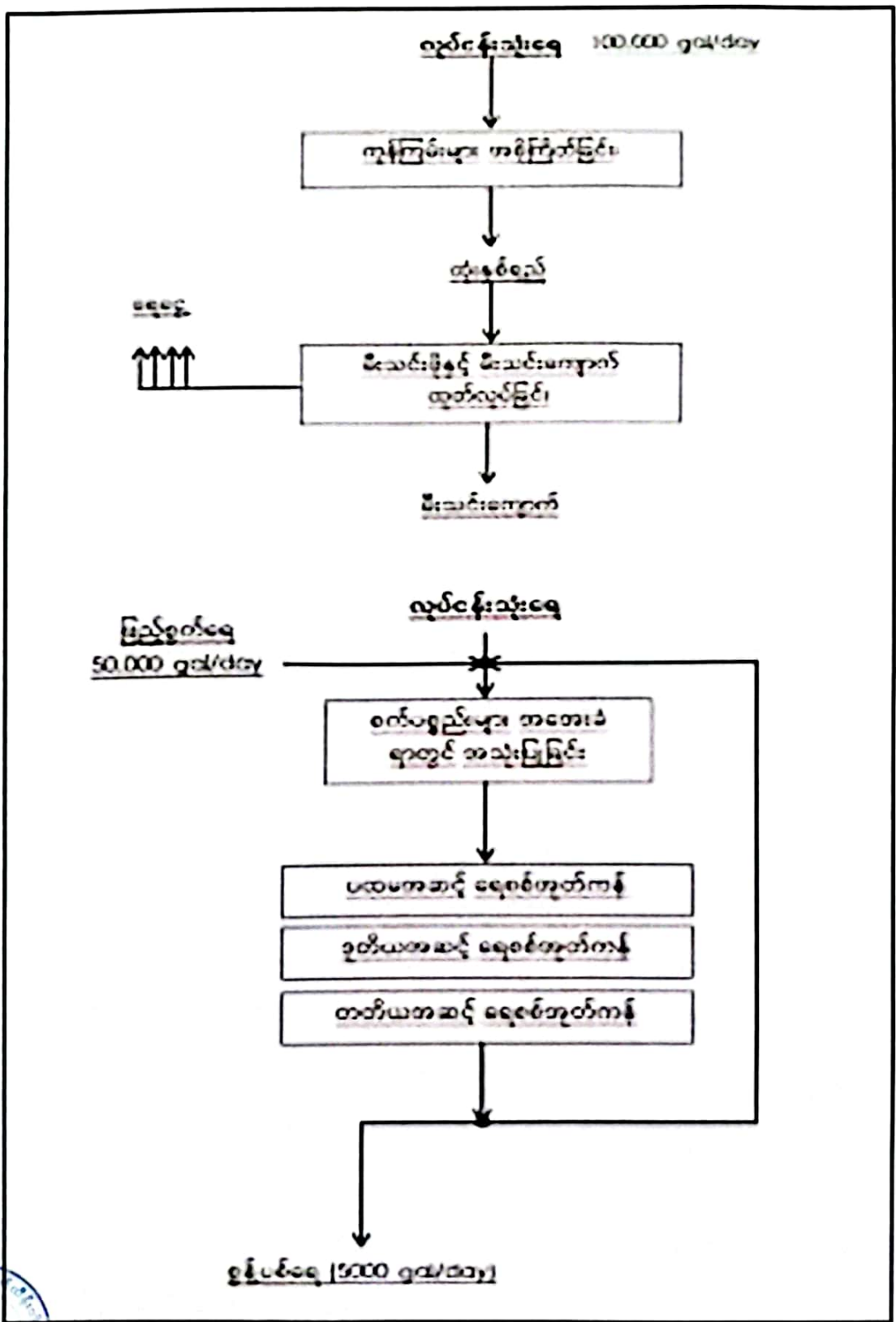

ကတိကဝတ်များ၊ စည်းကမ်းသတ်မှတ်ချက်များနှင့် အထွေထွေစည်းကမ်းများ
ကနဦးပတ်ဝန်းကျင်ဆန်းစစ်ခြင်းအစီရင်ခံစာအရ လိုက်နာဆောင်ရွက်ရမည့်ကတိကဝတ်များ

၆။ Dragon Cement Co.,Ltd မှ ရှမ်းပြည်နယ်(တောင်ပိုင်း)၊ တောင်ကြီးခရိုင်၊ ပင်လောင်း
မြို့နယ်၊ နောင်တရားမြို့နယ်ခွဲ၊ မြင်းတွင်းကျေးရွာအုပ်စုရှိ မြေဧရိယာ(၄၄၆)ဧကပေါ်တွင် အကောင်
အထည်ဖော်ဆောင်ရွက်လျက်ရှိသော ဘိလပ်မြေထုတ်လုပ်ခြင်းလုပ်ငန်းအတွက် ညွှန်ကြားရေးမှူးရုံး၊
ပတ်ဝန်းကျင်ထိန်းသိမ်းရေးဦးစီးဌာန၊ ရှမ်းပြည်နယ်၏ ၁-၁-၂၀၂၁ ရက်စွဲပါ စာအမှတ်၊ ပတ်ဝန်းကျင်/
ဆန်းစစ်-စက်မှု(၂၁၃/၂၀၂၁)မှတစ်ဆင့်တင်ပြစာဖြင့် တင်ပြလာသည့် ကနဦးပတ်ဝန်းကျင်ဆန်းစစ်ခြင်း
အစီရင်ခံစာတွင် ဖော်ပြထားသည့် အောက်ပါ ကတိကဝတ်များကို လိုက်နာဆောင်ရွက်ရမည်-

(က) မူဝါဒ၊ ဥပဒေနှင့်လုပ်ထုံးလုပ်နည်း။ စီမံကိန်းအဆိုပြုသူအနေဖြင့် ပတ်ဝန်းကျင်
ထိန်းသိမ်းရေးဥပဒေ၊ ပတ်ဝန်းကျင်ထိန်းသိမ်းရေးနည်းဥပဒေများ၊ ပတ်ဝန်းကျင်
ထိခိုက်မှုဆန်းစစ်ခြင်းဆိုင်ရာ လုပ်ထုံးလုပ်နည်း၊ အမျိုးသားပတ်ဝန်းကျင်ဆိုင်ရာ
အရည်အသွေး(ထုတ်လွှတ်မှု) လမ်းညွှန်ချက်များ၊ စီမံကိန်းနှင့် သက်ဆိုင်သည့် အခြား
ဥပဒေ၊ နည်းဥပဒေများ၊ မူဝါဒများကို လိုက်နာရမည်။

(ခ) စီမံကိန်းဆောင်ရွက်မည့်နည်းစဉ်။ အဆိုပြုစီမံကိန်းဆောင်ရွက်သည့် နည်းစဉ်
မှာ ကုန်ကြမ်းများ ကြိတ်ခွဲခြင်း(Crushing)၊ အမှုန့်ကြိတ်ခြင်း(Wet Grinding)၊ မီးဖုတ်
ခြင်း(Calcination)နှင့်အမှုန့်အမွှားနှင့်အငွေ့များဖမ်းခြင်း(Electrostatic Precipitation)၊
မီးသင်းကျောက်(Clinker)များအား အအေးခံခြင်း(Cooling)၊ Gypsumနှင့်ရောစပ်၍ အမှုန့်
ကြိတ်ခြင်း(Grinding & Mixing)နှင့် ထုပ်ပိုးခြင်းတို့ဖြစ်ပြီး ဌာနအလိုက် တပ်ဆင်အသုံးပြု
သော အဓိကစက်ပစ္စည်းများမှာ ယာဉ်၊ ယန္တရားများ၊ ကြိတ်ခွဲစက်များ၊ ပတ္တားလိုင်း
များ၊ အမှုန့်ကြိတ်စက်များ၊ ကုန်ကြမ်းနှင့် ဘိလပ်မြေသိုလှောင်ရုံများ၊ မီးသင်းဖိုများ၊
ထုပ်ပိုးစက်များနှင့် ကြိတ်ခွဲသည့် အဆင့်တိုင်းတွင် ဖုန်စစ်ကိရိယာများ တပ်ဆင်ထားရှိ
ပြီး မီးသင်းကျောက်ထုတ်လုပ်သည့်အဆင့်တွင် အမှုန့်ဖမ်းစွမ်းရည် မြင့်မားသော လျှပ်စစ်
အမှုန့်စစ်ကိရိယာများ တပ်ဆင်ထားရှိ ဆောင်ရွက်မည် ဖြစ်ပါသည်။

(ဂ) လေထုအရည်အသွေးစီမံခန့်ခွဲမှု။ အောက်ပါအတိုင်း လိုက်နာဆောင်ရွက်ရမည်-

(၁) ယမ်းခွဲရာတွင် ယမ်းသုံးစွဲမှုအား ကန့်သတ်သုံးစွဲခြင်း၊ Detonating Relay များ
အသုံးပြုဆောင်ရွက်ရန်၊



(၂) ကြိတ်ခွဲမှုအဆင့်တိုင်းတွင် ဖုန်စုပ်စနစ်များနှင့် ဖုန်စစ်ကိရိယာများ တပ်ဆင်
အသုံးပြုရန်၊

ကတိကဝတ်များ၊ စည်းကမ်းသတ်မှတ်ချက်များနှင့် အထွေထွေစည်းကမ်းများ
ကနဦးပတ်ဝန်းကျင်ဆန်းစစ်ခြင်းအစီရင်ခံစာအရ လိုက်နာဆောင်ရွက်ရမည့်ကတိကဝတ်များ

၆။ Dragon Cement Co.,Ltd မှ ရှမ်းပြည်နယ်(တောင်ပိုင်း)၊ တောင်ကြီးခရိုင်၊ ပင်လောင်း
မြို့နယ်၊ နောင်တရားမြို့နယ်ခွဲ၊ မြင်းတွင်းကျေးရွာအုပ်စုရှိ မြေဧရိယာ(၄၄၆)ဧကပေါ်တွင် အကောင်
အထည်ဖော်ဆောင်ရွက်လျက်ရှိသော ဘီလပ်မြေထုတ်လုပ်ခြင်းလုပ်ငန်းအတွက် ညွှန်ကြားရေးမှူးရုံး၊
ပတ်ဝန်းကျင်ထိန်းသိမ်းရေးဦးစီးဌာန၊ ရှမ်းပြည်နယ်၏ ၁-၁-၂၀၂၁ ရက်စွဲပါ စာအမှတ်၊ ပတ်ဝန်းကျင်/
ဆန်းစစ်-စက်မှု(၂၁၃/၂၀၂၁)မှတစ်ဆင့်တင်ပြစာဖြင့် တင်ပြလာသည့် ကနဦးပတ်ဝန်းကျင်ဆန်းစစ်ခြင်း
အစီရင်ခံစာတွင် ဖော်ပြထားသည့် အောက်ပါ ကတိကဝတ်များကို လိုက်နာဆောင်ရွက်ရမည်-

(က) မူဝါဒ၊ ဥပဒေနှင့်လုပ်ထုံးလုပ်နည်း။ စီမံကိန်းအဆိုပြုသူအနေဖြင့် ပတ်ဝန်းကျင်
ထိန်းသိမ်းရေးဥပဒေ၊ ပတ်ဝန်းကျင်ထိန်းသိမ်းရေးနည်းဥပဒေများ၊ ပတ်ဝန်းကျင်
ထိခိုက်မှုဆန်းစစ်ခြင်းဆိုင်ရာ လုပ်ထုံးလုပ်နည်း၊ အမျိုးသားပတ်ဝန်းကျင်ဆိုင်ရာ
အရည်အသွေး(ထုတ်လွှတ်မှု) လမ်းညွှန်ချက်များ၊ စီမံကိန်းနှင့် သက်ဆိုင်သည့် အခြား
ဥပဒေ၊ နည်းဥပဒေများ၊ မူဝါဒများကို လိုက်နာရမည်။

(ခ) စီမံကိန်းဆောင်ရွက်မည့်နည်းစဉ်။ အဆိုပြုစီမံကိန်းဆောင်ရွက်သည့် နည်းစဉ်
မှာ ကုန်ကြမ်းများ ကြိတ်ခွဲခြင်း(Crushing)၊ အမှုန့်ကြိတ်ခြင်း(Wet Grinding)၊ မီးဖုတ်
ခြင်း(Calcination)နှင့်အမှုန့်အမွှားနှင့်အငွေ့များဖမ်းခြင်း(Electrostatic Precipitation)၊
မီးသင်းကျောက်(Clinker)များအား အအေးခံခြင်း(Cooling)၊ Gypsumနှင့်ရောစပ်၍ အမှုန့်
ကြိတ်ခြင်း(Grinding & Mixing)နှင့် ထုပ်ပိုးခြင်းတို့ဖြစ်ပြီး ဌာနအလိုက် တပ်ဆင်အသုံးပြု
သော အဓိကစက်ပစ္စည်းများမှာ ယာဉ်၊ ယန္တရားများ၊ ကြိတ်ခွဲစက်များ၊ ပတ္တားလိုင်း
များ၊ အမှုန့်ကြိတ်စက်များ၊ ကုန်ကြမ်းနှင့် ဘီလပ်မြေသိုလှောင်ရုံများ၊ မီးသင်းဖိုများ၊
ထုပ်ပိုးစက်များနှင့် ကြိတ်ခွဲသည့် အဆင့်တိုင်းတွင် ဖုန်စစ်ကိရိယာများ တပ်ဆင်ထားရှိ
ပြီး မီးသင်းကျောက်ထုတ်လုပ်သည့်အဆင့်တွင် အမှုန့်ဖမ်းစွမ်းရည် မြင့်မားသော လျှပ်စစ်
အမှုန့်စစ်ကိရိယာများ တပ်ဆင်ထားရှိ ဆောင်ရွက်မည် ဖြစ်ပါသည်။

(ဂ) လေထုအရည်အသွေးစီမံခန့်ခွဲမှု။ အောက်ပါအတိုင်း လိုက်နာဆောင်ရွက်ရမည်-

(၁) ယမ်းခွဲရာတွင် ယမ်းသုံးစွဲမှုအား ကန့်သတ်သုံးစွဲခြင်း၊ Detonating Relay များ
အသုံးပြုဆောင်ရွက်ရန်၊



(၂) ကြိတ်ခွဲမှုအဆင့်တိုင်းတွင် ဖုန်စုပ်စနစ်များနှင့် ဖုန်စစ်ကိရိယာများ တပ်ဆင်
အသုံးပြုရန်၊

- (၃) မီးသင်းဖိုမှ ထွက်ရှိသော အမှုန်အမွှားနှင့် အခိုးအငွေ့များအား လျှပ်စစ်အမှုန် ဖမ်းကိရိယာ(Electrostatic Precipitator) ဖြင့် ဖမ်းယူသန့်စင်၍ Exhaust Fan မှတစ်ဆင့် အောက်ခြေ(၆.၆)မီတာ၊ အပေါ်ပိုင်း(၃)မီတာ၊ အမြင့်(၆၀)မီတာရှိ ခေါင်းတိုင်မှတစ်ဆင့် ထုတ်လွှတ်ရန်၊
- (၄) လျှပ်စစ်အမှုန်ဖမ်းကိရိယာ(Electrostatic Precipitator)မှ ဖမ်းယူရရှိသော မီးခိုးပြာ(Fly ash)များအား မီးသင်းဖိုခါးလည်အစာကြွေးစက်(Ash Feeder) အသုံးပြု၍ မီးသင့်ကျောက်ထုတ်လုပ်ရာတွင် ပြန်လည်အသုံးပြုရန်၊
- (၅) လေထုညစ်ညမ်းမှု လျော့နည်းစေရေးအတွက် သစ်ပင်များအား အကာအကွယ် အတားအဆီးအဖြစ် စိုက်ပျိုးထားရှိရန်၊
- (၆) ကုန်ကြမ်းများသယ်ယူပို့ဆောင်သည့်လမ်းများတွင် ရေဖြန်းခြင်းနှင့် ဖုန်မှုန့် ဖိသိပ်သည့် ဆေးများအသုံးပြု၍ လျော့ချရန်၊
- (၇) ဓာတ်ခွဲခန်းတွင် နမူနာများအား အမှုန်ကြိတ်ခြင်း၊ မီးဖုတ်ခြင်း၊ အက်စစ်ဖြင့် အရည်ဖျော်ခြင်းလုပ်ငန်းများ ဆောင်ရွက်ရာတွင် လေစုပ်ကိရိယာများ၊ အမှုန် အမွှားစစ်သည့်စနစ်များနှင့် ဓာတ်ငွေ့များ ဓာတ်ပြယ်သည့်စနစ်များ တပ်ဆင် ဆောင်ရွက်ထားရှိရန်။

(ဃ) ဆူညံသံစီမံခန့်ခွဲမှု။ အောက်ပါအတိုင်း လိုက်နာဆောင်ရွက်ရမည်-

- (၁) အမျိုးသားပတ်ဝန်းကျင်ဆိုင်ရာ အရည်အသွေး(ထုတ်လွှတ်မှု) လမ်းညွှန်ချက်များ အတိုင်း ဆောင်ရွက်ရန်၊
- (၂) ယမ်းခွဲရာတွင် အချိန်သတ်မှတ်ထားခြင်းနှင့် Short-Delay Detonators သုံးစွဲရန်၊
- (၃) ညအချိန်တွင် ယာဉ်၊ ယန္တရားများသုံးစွဲမှု အနည်းဆုံးဖြစ်စေရေးအတွက် စီမံ ဆောင်ရွက်ရန်၊
- (၄) စက်ရုံအတွင်း အသံထိန်းကိရိယာများအား စနစ်တကျ တပ်ဆင်ထားရှိရန်၊
- (၅) စက်ပစ္စည်းများဝယ်ယူအသုံးပြုရာတွင် ဆူညံသံအနည်းဆုံးဖြစ်စေရေးအတွက် စီမံဆောင်ရွက်ထားသည့် စက်ပစ္စည်းများအား ဝယ်ယူအသုံးပြုရန်။

(င) ရေအရည်အသွေးစီမံခန့်ခွဲမှု။ အောက်ပါအတိုင်း လိုက်နာဆောင်ရွက်ရမည်-

- (၁) လုပ်ငန်းသုံးစွန့်ပစ်ရေများအား အနည်ထိုင်ကန်(၃)ဆင့် ဖြတ်၍ ရေကြည်ကို စွန့်ပစ်ရန်၊
- (၂) ရေကြည်များအား ဒေသခံများမှ မိုးကာခံ ရေကန်များပြုလုပ်ပြီး ရေစု၍ ကြက်သွန်စိုက်ခင်းများကို ရေလောင်းရာတွင် ပြန်လည်အသုံးပြုရန်၊



(၃) ဝန်ထမ်းများသုံးစွဲရေအား စက်ရုံနယ်မြေအတွင်း အသုံးမပြုသော မြေနေရာများတွင် အစားထိုးစိုက်ပျိုးထားသော အပင်များရေလောင်းရန် မြောင်းများဖြင့် သွယ်တန်းအသုံးပြုရန်။

(စ) စွန့်ပစ်ပစ္စည်းစီမံခန့်ခွဲမှု။ အောက်ပါအတိုင်း လိုက်နာဆောင်ရွက်ရမည်-

(၁) အတင်အချဇရိယာ၊ ပြုပြင်ထိန်းသိမ်းရေးဇရိယာများမှ စက်ဆီချောဆီများ၊ အမဲဆီများယိုဖိတ်မှုရှိပါက စုပ်ယူနိုင်သော လွှစာမှုန့်နှင့် သဲတို့ကို အသုံးပြုရန်၊

(၂) စွန့်ပစ်စက်ဆီချောဆီများကို သီးသန့်ပေပါများတွင် ထည့်၍ မြေကတုတ်နှင့် ကုန်စည်တင်ရန် အခင်းပြားကို အမာခံပြုလုပ်ပြီး အမည်စာရင်းကပ်ထားကာ သိုလှောင်ထားရှိရန်၊

(၃) ပြန်သုံးရန်မလိုသည့် ပစ္စည်းများအား မီးရှို့ဖျက်ဆီးခြင်း၊ အသုံးပြုသည့် ပစ္စည်းများ ကွဲ၊ ကျိုး၊ ပျက်စီးပါက ကတ္တူပုံးတစ်ခုအတွင်းထည့်၍ သတိပေးဆိုင်းဘုတ်များ ချိတ်ဆွဲထားရှိပြီး စွန့်ပစ်ရန် သတ်မှတ်ထားသည့်နေရာတွင် မြေမြှုပ်ထားရှိရန်၊

(၄) စီမံကိန်းမှထွက်ရှိလာသည့် စွန့်ပစ်ပစ္စည်းများဖြစ်သော Weebing Polyester Pieces, Carton, Cardboard, Cotton, Plastic String and Other Non-hazardous Waste တို့ကို အမျိုးအစားခွဲကာ သတ်မှတ်ထားသည့် အမှိုက်ပုံးတွင် စနစ်တကျစုဆောင်းထားရှိရန်၊

(၅) စီမံကိန်းဇရိယာအတွင်းရှိ စွန့်ပစ်ပစ္စည်းများကို ယာယီသိုလှောင်ထားသည့် ဇရိယာသို့ ပို့ဆောင်ကာ အမျိုးအစား(၄)မျိုးခွဲခြား၍ သိုလှောင်ထားရှိရန်။

(ဆ) ဇီဝမျိုးစုံမျိုးကွဲစီမံခန့်ခွဲမှု။ အောက်ပါအတိုင်း လိုက်နာဆောင်ရွက်ရန်-

(၁) စီမံကိန်းသည် ခွင့်ပြုဇရိယာ၏ ၂၀% သာ သုံးစွဲထားခြင်းဖြစ်ပြီး ကျန်ဇရိယာများတွင် သဘာဝပေါက်ပင်များထိန်းသိမ်းထားရှိရန်၊

(၂) အပင်ပေါက်ရောက်မှုမရှိသောမြေနေရာများတွင် အော်ရေးရှား၊ မဲဇလီ၊ ယူကလစ်၊ ကျွန်း၊ လိုင်ချီး၊ ထင်းရှူး၊ ပိန္နဲ၊ ချယ်ရီ၊ ထောပတ်၊ ခါတော်မီ၊ စိန်ပန်းနှင့် ကုက္ကိုပင်တို့ကို စိုက်ပျိုးထားရှိရန်။

(ဇ) လုပ်ငန်းခွင်ကျန်းမာရေးနှင့် ဘေးအန္တရာယ်ကင်းရှင်းရေးအစီအစဉ်။ အောက်ပါအတိုင်း လိုက်နာဆောင်ရွက်ရမည်-

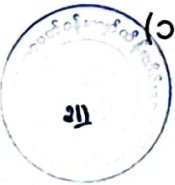

(၁) လုပ်ငန်းခွင်ဘေးအန္တရာယ်ကင်းရှင်းရေးနှင့် ကျန်းမာရေးကော်မတီဖွဲ့စည်းခြင်းနှင့် ၎င်းတို့၏ တာဝန်ဝတ္တရားများအတိုင်း ဆောင်ရွက်ရန်။

- (၂) ယာဉ်/ယန္တရားကြီးများ ကိုင်တွယ်အသုံးပြုနိုင်ရေး၊ မီးဘေးအန္တရာယ်၊ သဘာဝဘေးအန္တရာယ်များကျရောက်ပါက ဆောင်ရွက်နိုင်ရေးအတွက် သင်တန်းများ စနစ်တကျသင်ကြားပို့ချပေးရန်၊
- (၃) လုပ်ငန်းခွင်အတွင်း မတော်တဆထိခိုက်မှုဖြစ်ပွားပါက ဆေးကုသမှုခံယူနိုင်ရေးအတွက် ကျန်းမာရေးဆေးပေးခန်းဖွင့်လှစ်ထားရှိရန်။
- (ဈ) စောင့်ကြပ်ကြည့်ရှုမည့်အစီအစဉ်။ အောက်ပါအတိုင်း လိုက်နာဆောင်ရွက်ရမည်-
 - (၁) လေအရည်အသွေးအား ဆက်စပ်နယ်မြေအတွင်းရှိ (၀.၈-၂.၀)မိုင်ကျော် အကွာအဝေးအတွင်းရှိ ကျေးရွာများတွင် PM_{2.5}, PM₁₀, CO, NO, NO₂, SO₂ တို့ကို (၆)လတစ်ကြိမ် တိုင်းတာစစ်ဆေးရန်၊
 - (၂) ရေအရည်အသွေးနှင့် စွန့်ပစ်ရေအရည်အသွေးများအား လုပ်ငန်းသုံးစွန့်ပစ်ရေ စွန့်ပစ်သည့် အုတ်ရေမြောင်း၊ ဘီလူးချောင်းရေတင်သည့် ရေတင်စက်အနီးမှ ဘီလူးချောင်းရေတို့တွင် pH, BOD, COD, Fe, Copper, Lead, Zinc, TSS, Arsenic, Color, Turbidity, Total Hardness တို့ကို (၆)လတစ်ကြိမ် တိုင်းတာစစ်ဆေးရန်၊
 - (၃) မြေအောက်ရေအရည်အသွေးအား အဝီစိတွင်းရေ၊ ဆောင်းဘွဲ့ရေထွက်၊ ပတ်တလဲ့ရေထွက်၊ မြင်းတွင်းရေထွက်တို့တွင် pH နှင့် Fe တို့ကို (၁)လတစ်ကြိမ်၊ pH, BOD, COD, Fe, Copper, Lead, Zinc, TSS, Arsenic, Color, Turbidity, Total Hardness တို့ကို (၆)လတစ်ကြိမ် တိုင်းတာစစ်ဆေးရန်၊
 - (၄) မြေအရည်အသွေးအား Residential area နှင့် Industrial area တို့တွင် pH Organic Carbon, Tatal Nitrogen, Ca⁺⁺ , Mg⁺⁺, Na⁺ ,K⁺ , P ,K₂O တို့ကို အပတ်စဉ် တိုင်းတာစောင့်ကြပ်ကြည့်ရှုရန်၊
 - (၅) ဆူညံသံနှင့်တုန်ခါမှုတို့အား ဝန်ထမ်းအိမ်ယာများနှင့် ဆက်စပ်ကျေးရွာတို့တွင် (၃)လတစ်ကြိမ် တိုင်းတာစောင့်ကြပ်ကြည့်ရှုရန်၊
 - (၆) ဘေးအန္တရာယ်ရှိ စွန့်ပစ်ပစ္စည်းများအား ယမ်းတိုက်၊ ဆီဂိုဒေါင်၊ ဓာတ်ဆေးသိုလှောင်ရုံ၊ ဓာတ်ခွဲခန်းမှ စွန့်ပစ်ပစ္စည်းများ စွန့်ပစ်သည့်နေရာတို့တွင် အပတ်စဉ် တိုင်းတာစောင့်ကြပ်ကြည့်ရှုရန်၊
 - (၇) ဂေဟစနစ်အနေဖြင့် ထိန်းသိမ်းထားသော သဘာဝပေါက်ပင်များ၊ ရေအရည်အသွေးများ၊ မြေယာအသုံးချမှုနှင့် ပြန်လည်ထူထောင်မှုအခြေအနေ၊ အခြားသော မျိုးစိတ်များဝင်ရောက်ပေါက်ရောက်မှုအခြေအနေများကို လစဉ်တိုင်းတာစောင့်ကြပ်ကြည့်ရှုရန်။



- (ည) တာဝန်ယူဆောင်ရွက်မည့်အဖွဲ့အစည်းများ။ ပတ်ဝန်းကျင်စီမံခန့်ခွဲမှုအစီအစဉ်၊ စောင့်ကြပ်ကြည့်ရှုခြင်းအစီအစဉ်နှင့် အရေးပေါ်အခြေအနေတုံ့ပြန်ရေးအစီအစဉ်များ အတွက် တာဝန်ယူဆောင်ရွက်မည့် အဖွဲ့အစည်းအား အစီရင်ခံစာ၌ ဖော်ပြထားသည့် အတိုင်း ဖွဲ့စည်းဆောင်ရွက်ရမည်။
- (တ) အများပြည်သူနှင့် တိုင်ပင်ဆွေးနွေးခြင်း။ အများပြည်သူနှင့်တိုင်ပင်ဆွေးနွေးခြင်းကို စီမံကိန်းအကောင်အထည်ဖော် ဆောင်ရွက်နေစဉ်အတွင်း စီမံကိန်းအနီးဝန်းကျင်ရှိ ဒေသခံများနှင့် စဉ်ဆက်မပြတ် တွေ့ဆုံဆွေးနွေးပြီး ၎င်းတို့၏ဆန္ဒနှင့် သဘောထား များကို ညှိနှိုင်းဆောင်ရွက်ရမည်။
- (ထ) လျာထားအသုံးစရိတ်။ ကနဦးပတ်ဝန်းကျင်ဆန်းစစ်ခြင်းအစီရင်ခံစာပါ ပတ်ဝန်းကျင် စီမံခန့်ခွဲမှုအစီအစဉ်အတွက် လျာထားအသုံးစရိတ်အား အောက်ပါအတိုင်း ဆောင်ရွက်ရန် နှင့် လုံလောက်မှုမရှိပါက ထပ်မံဖြည့်တင်းဆောင်ရွက်ရမည်-
 - (၁) ပတ်ဝန်းကျင်စီမံခန့်ခွဲမှုအစီအစဉ်အတွက် တစ်လလျှင် ရန်ပုံငွေ ကျပ်သိန်း (၂၀၀)အား လျာထားသုံးစွဲရန်၊
 - (၂) စောင့်ကြပ်ကြည့်ရှုမှုအစီအစဉ်အတွက် တစ်လလျှင် ရန်ပုံငွေ ကျပ်သိန်း (၃၀)အား လျာထားသုံးစွဲရန်၊
 - (၃) လုပ်ငန်းရပ်ဆိုင်းခြင်းနှင့် စက်ရုံပိတ်သိမ်းခြင်းလုပ်ငန်းများ ဆောင်ရွက်ရေး အတွက် ရန်ပုံငွေ ကျပ်သိန်း(၂,၂၀၀)အား လျာထားသုံးစွဲရန်၊
 - (၄) ဒေသဖွံ့ဖြိုးတိုးတက်ရေးဆောင်ရွက်မှုများအတွက် လစဉ်ကျပ်(၇)သိန်းကျော် အား လှူဒါန်းရန်။

ပတ်ဝန်းကျင်နှင့် လူမှုရေးစီမံခန့်ခွဲမှုဆိုင်ရာလိုက်နာဆောင်ရွက်ရမည့် စည်းကမ်းသတ်မှတ်ချက်များ ၇။ စီမံကိန်းအဆိုပြုသူသည် အထက်အပိုဒ်(၆)တွင် ဖော်ပြထားသော ကနဦးပတ်ဝန်းကျင် ဆန်းစစ်ခြင်းအစီရင်ခံစာအရ အကောင်အထည်ဖော်ဆောင်ရွက်ရမည့် ကတိကဝတ်များအပြင် အောက်ဖော်ပြပါ စည်းကမ်းချက်များ၊ သတ်မှတ်ချက်များကိုလည်း အပြည့်အဝ လိုက်နာဆောင်ရွက် ရမည်-

- (က) မူဝါဒ၊ ဥပဒေ၊ မဟာဗျူဟာနှင့် ပင်မလုပ်ငန်းအစီအစဉ်ပါ စည်းကမ်းသတ်မှတ်ချက် များ။ အမျိုးသားပတ်ဝန်းကျင်ရေးရာမူဝါဒ၊ မြန်မာနိုင်ငံရာသီဥတုပြောင်းလဲမှုဆိုင်ရာ မူဝါဒ၊ မြန်မာနိုင်ငံရာသီဥတုပြောင်းလဲမှုဆိုင်ရာ မဟာဗျူဟာ၊ မြန်မာနိုင်ငံရာသီဥတု ပြောင်းလဲမှုဆိုင်ရာ ပင်မလုပ်ငန်းစဉ် (၂၀၁၈-၂၀၃၀)၊ မြန်မာနိုင်ငံအမျိုးသား အဆင့် စွန့်ပစ်ပစ္စည်းစီမံခန့်ခွဲမှု မဟာဗျူဟာနှင့် ပင်မလုပ်ငန်းအစီအစဉ်(၂၀၁၈-၂၀၃၀)တို့ နှင့် စပ်လျဉ်း၍ တစ်ဖက်ပါအတိုင်း လိုက်နာဆောင်ရွက်ရမည်-



- (၁) မြန်မာနိုင်ငံရာသီဥတုပြောင်းလဲမှုဆိုင်ရာ မူဝါဒ၊ မြန်မာနိုင်ငံရာသီဥတုပြောင်းလဲမှုဆိုင်ရာမဟာဗျူဟာ၊ မြန်မာနိုင်ငံရာသီဥတုပြောင်းလဲမှုဆိုင်ရာ ပင်မလုပ်ငန်းအစီအစဉ်နှင့်အညီ ရာသီဥတုပြောင်းလဲမှုကြောင့် ဖြစ်ပေါ်လာနိုင်သည့် ရေကြီးခြင်း၊ မြေပြိုခြင်း၊ ငလျင်လှုပ်ခြင်းကဲ့သို့သော ဘေးအန္တရာယ်များအတွက် အစီအမံများ ရေးဆွဲ၍ ကြိုတင်ပြင်ဆင်ဆောင်ရွက်ရန်၊
- (၂) စီမံကိန်းမှထွက်ရှိလာမည့် ပလတ်စတစ်စွန့်ပစ်ပစ္စည်းများ၊ မိလ္လာအညစ်အကြေးများ၊ ဓာတုဗေဒစွန့်ပစ်ပစ္စည်းများနှင့် စက်မှုလုပ်ငန်းများမှ ထွက်ရှိလာသော စွန့်ပစ်ပစ္စည်းများအား စနစ်တကျစွန့်ပစ်ရန်နှင့် လဟာပြင်မီးရှို့မှုပျောက်ရေးဆောင်ရွက်ရန်၊
- (၃) စွန့်ပစ်ပစ္စည်းများအား သက်ဆိုင်ရာက စွန့်ပစ်ပစ္စည်း စုပုံစွန့်ပစ်ရန် သတ်မှတ်ထားသော နေရာများတွင် ဘေးအန္တရာယ်ကင်းရှင်းစွာ စွန့်ပစ်ဆောင်ရွက်ရန်၊
- (၄) စွန့်ပစ်ပစ္စည်းများအား သိမ်းဆည်းခြင်း၊ သယ်ယူပို့ဆောင်ခြင်း၊ စွန့်ပစ်ခြင်းတို့နှင့်ပတ်သက်၍ ပြန့်ကျဲထွက်ကျမှု၊ အနံ့အသက်ဆိုးများ ထွက်ရှိမှု၊ ဆူညံမှု၊ တုန်ခါမှုတို့ မရှိစေရေး လိုက်နာဆောင်ရွက်ရန်၊
- (၅) စီမံကိန်းမှထွက်ရှိသော စွန့်ပစ်ပစ္စည်းနှင့် ဘေးအန္တရာယ်ရှိ စွန့်ပစ်ပစ္စည်းများ စီမံဆောင်ရွက်ထားရှိမှုကို စောင့်ကြပ်ကြည့်ရှုစစ်ဆေးနိုင်ရေးအတွက် စွန့်ပစ်ပစ္စည်းဆိုင်ရာ မှတ်တမ်းပုံစံ ထားရှိဆောင်ရွက်ရန်၊
- (၆) ဘေးအန္တရာယ်ရှိ စွန့်ပစ်ပစ္စည်းများနှင့် စက်မှုလုပ်ငန်းများမှ ထွက်ရှိလာသော စွန့်ပစ်ပစ္စည်းများအတွက် ပတ်ဝန်းကျင်နှင့် သဟဇာတဖြစ်စေသော စီမံခန့်ခွဲမှုစနစ်ကို တိုးမြှင့်ဆောင်ရွက်ရန်၊
- (၇) စီမံကိန်းမှထွက်ရှိလာမည့် စွန့်ပစ်ပစ္စည်းများနှင့် ပတ်သက်၍ ထွက်ရှိမှုလျော့ချခြင်း၊ ပြန်လည်သုံးစွဲခြင်း၊ ပြန်လည်ပြုပြင်ထုတ်လုပ်ခြင်းဖြင့် စွန့်ပစ်ပစ္စည်းထွက်ရှိမှုများကို ကာကွယ်ဆောင်ရွက်ရန်၊
- (၈) စီမံကိန်းမှထွက်ရှိလာမည့် စွန့်ပစ်ပစ္စည်းများစီမံခန့်ခွဲမှုအတွက် အစဉ်လည်ပတ်နေသည့် ရန်ပုံငွေထားရှိဆောင်ရွက်ရန်။

(ခ) စံချိန်စံညွှန်းစည်းကမ်းသတ်မှတ်ချက်များ။ အောက်ပါအတိုင်း လိုက်နာဆောင်ရွက်ရမည်-



(၁) လေအရည်အသွေး၊ ဆူညံသံ၊ အလုပ်စခန်းများ၊ မိလ္လာစနစ်များ၊ အိမ်တွင်းရေဆိုးများနှင့်စပ်လျဉ်း၍ အမျိုးသားပတ်ဝန်းကျင်ဆိုင်ရာ အရည်အသွေး

(ထုတ်လွှတ်မှု)လမ်းညွှန်ချက်၊ အထွေထွေလမ်းညွှန်ချက်ပါ သတ်မှတ်ချက်နှင့် အညီ လိုက်နာဆောင်ရွက်ရန်၊

(၂) စွန့်ထုတ်အရည်အသွေးနှင့်စပ်လျဉ်း၍ အမျိုးသားပတ်ဝန်းကျင်ဆိုင်ရာအရည်အသွေး(ထုတ်လွှတ်မှု)လမ်းညွှန်ချက် အပိုဒ် ၂.၃.၆.၁ နှင့် ၂.၇.၁ပါ Parameterများ တိုင်းတာ၍ သတ်မှတ်ချက်နှင့်အညီ သန့်စင်ပြီးမှ စွန့်ထုတ်ရန်၊

(၃) ဆူညံသံအတွက် စီမံကိန်းဧရိယာပြင်ပရှိ အနီးဆုံး လက်ခံသည့်နေရာတွင် အခြေခံအဆင့်မှ အများဆုံးမြင့်တက်မှု ၃ dBA ထက် မကျော်လွန်စေရေး လိုက်နာဆောင်ရွက်ရန်။

(ဂ) ဇီဝမျိုးစုံမျိုးကွဲစီမံခန့်ခွဲရေးဆိုင်ရာစည်းကမ်းသတ်မှတ်ချက်များ။ ဇီဝမျိုးစုံမျိုးကွဲ စီမံခန့်ခွဲမှုအစီအစဉ်နှင့်စပ်လျဉ်း၍ အလုပ်သမားများမှ တောရိုင်းတိရစ္ဆာန်များအား ဖမ်းဆီးခြင်း၊ ဝယ်ယူခြင်း၊ တရားမဝင် သစ်ခုတ်ခြင်းများမရှိစေရေး ကြပ်မတ်ဆောင်ရွက်ရမည်။

(ဃ) ကျန်းမာရေးနှင့် လုပ်ငန်းခွင်ဘေးအန္တရာယ်ကင်းရှင်းရေးဆိုင်ရာ စည်းကမ်းသတ်မှတ်ချက်များ။ ကျန်းမာရေးနှင့်လုပ်ငန်းခွင် ဘေးအန္တရာယ်ကင်းရှင်းရေးဆိုင်ရာ စည်းကမ်းချက်များနှင့်စပ်လျဉ်း၍ စီမံကိန်းလုပ်ငန်းကြောင့် ထိခိုက်ခံစားရမည့် ဒေသခံများအတွက် ပညာရေး၊ ကျန်းမာရေးစောင့်ရှောက်မှု၊ အခြေခံအဆောက်အအုံ ဖွံ့ဖြိုးတိုးတက်ရေး၊ အလုပ်အကိုင်ခန့်ထားခြင်း၊ ရေရှည်လူမှုစီးပွားရေးဖွံ့ဖြိုးတိုးတက်စေရေးတို့ကို ဆောင်ရွက်ပေးရန်နှင့် ဝန်ထမ်းများ၏ ကျန်းမာရေးနှင့် ဘေးအန္တရာယ်ကင်းရှင်းရေးတို့ကို ဆောင်ရွက်ရမည်။

(င) ကုန်ကြမ်းပစ္စည်းများဆိုင်ရာ စည်းကမ်းချက်များ။ အောက်ပါအတိုင်း လိုက်နာဆောင်ရွက်ရမည်-

(၁) စီမံကိန်းအဆိုပြုသူသည် ကုန်ကြမ်းပစ္စည်းဖြစ်သော ကျောက်မီးသွေးအား ကနဦးပတ်ဝန်းကျင်ဆန်းစစ်ခြင်း(IEE)အစီရင်ခံစာတွင် ဖော်ပြထားသော ရင်းမြစ်များမှမဟုတ်ဘဲ အခြားနေရာများမှ ဝယ်ယူအသုံးပြုလျှင်သော် လည်းကောင်း၊ အရည်အသွေးမတူသော အခြားကျောက်မီးသွေးအမျိုးအစားအား ပြောင်းလဲအသုံးပြုလျှင်သော်လည်းကောင်း သက်ဆိုင်ရာအထောက်အထားစာရွက်စာတမ်းများ (ဥပမာ-ကျောက်မီးသွေးအရည်အသွေးဆန်းစစ်ချက်များ၊ မာကျူရီအပါအဝင် အခြား Heavy Metal ပါဝင်မှုဆန်းစစ်ချက်များအစရှိသည်ဖြင့်) နှင့် အတူပတ်ဝန်းကျင်ထိန်းသိမ်းရေးဦးစီးဌာနသို့ တင်ပြရန်၊



(၂) ဟင်းလင်းပြင်တွင် သိုလှောင်ထားရှိသော ကျောက်မီးသွေးများ ရေနှင့် မျောပါ သွားမှုမရှိစေရေး ကျောက်မီးသွေးအား အမိုးအကာအောက်တွင်သာ သိုလှောင် ထားရှိရန်။

(စ) စွန့်ပစ်ပစ္စည်း စီမံခန့်ခွဲမှုဆိုင်ရာ စည်းကမ်းချက်များ။ အောက်ပါအတိုင်း လိုက်နာ ဆောင်ရွက်ရမည်-

(၁) မီးပေါင်းဖို(Kiln)အတွင်း လောင်ကျွမ်းရာမှ ထွက်ရှိလာသော ဘေးထွက်ပစ္စည်းများ နှင့် အမှုန်ဖမ်းစက်မှ ထွက်ရှိလာသော ဘေးထွက်ပစ္စည်းများ (Fly Ashနှင့် Slag)ကို ဘိလပ်မြေထုတ်လုပ်ရာတွင် ၁၀၀ ရာခိုင်နှုန်း ပြန်လည်အသုံးပြုရမည် ဖြစ်ပြီး ပြင်ပသို့ စွန့်ပစ်ခြင်းမပြုရန်။

(၂) အအေးခံတာဝါများ(Cooling Tower)၊ ရေသန့်စင်စနစ်များ(Water Treatment System) (သို့မဟုတ်) ကန်များမှ အနည်အနှစ်များကို ရှင်းလင်းရာတွင် ထွက်ရှိ သော ပမာဏများကို မှတ်တမ်းတင်ထားရှိရန်နှင့် ၎င်းတို့အား စွန့်ပစ်ရာတွင် ပတ်ဝန်းကျင်ထိခိုက်မှုမရှိစေသော နည်းလမ်းများဖြင့် စွန့်ပစ်ရန်။

(၃) စွန့်ပစ်ပစ္စည်းများအား လဟာပြင်မီးရှို့ခြင်း မပြုလုပ်ရန်။

(၄) အန္တရာယ်မရှိသော စွန့်ပစ်ပစ္စည်းများအား စွန့်ပစ်မည့် Landfill Siteတွင် Impermeable Layerနှင့် Leachate Collection Systemများ ထည့်သွင်း တည်ဆောက်၍ စနစ်တကျစီမံခန့်ခွဲရန်နှင့် မိုးရာသီရေကြီးချိန်တွင် Landfill Siteအတွင်း ရေများဝင်ရောက်ပြီး ပတ်ဝန်းကျင်သို့ စီးဝင်ခြင်းစသည့် ဖြစ်ရပ်များ ဖြစ်ပွားမှုမရှိစေရေး အလေးထားဆောင်ရွက်ရန်။

(၅) စက်ရုံလည်ပတ်စဉ်ကာလအတွင်း အန္တရာယ်ရှိပစ္စည်းများအား အသုံးပြုသည့် ပမာဏများ၊ သယ်ဆောင်ခြင်း၊ သိုလှောင်ခြင်း၊ စွန့်ပစ်ခြင်းစသည့် လုပ်ငန်းများ အား မှတ်တမ်းတင်ထားရှိရန်နှင့် ၎င်းမှတ်တမ်းများကို ပတ်ဝန်းကျင်ဆိုင်ရာ စောင့်ကြပ်ကြည့်ရှုမှု အစီရင်ခံစာတင်ပြရာတွင် ထည့်သွင်းဖော်ပြရန်။

(ဆ) ဒေသခံများနှင့် တိုင်ပင်ဆွေးနွေးခြင်းဆိုင်ရာ စည်းကမ်းသတ်မှတ်ချက်များ။ စီမံကိန်းအဆိုပြုသူသည် ဒေသခံများနှင့် တိုင်ပင်ဆွေးနွေးခြင်းလုပ်ငန်းစဉ်များနှင့် စပ်လျဉ်း၍ အောက်ပါအချက်များကို လိုက်နာဆောင်ရွက်ရမည်-

(၁) ဘေးအန္တရာယ်ရှိ လုပ်ငန်းများအပါအဝင် တည်ဆောက်ရေးလုပ်ငန်းများနှင့် ဆောင်ရွက်မည့်လုပ်ငန်းများကို ဒေသခံပြည်သူများသို့ ကြိုတင်အသိပေး ဆောင်ရွက်ရန်။



- (၂) တည်ဆောက်ရေးကာလအတွင်း ယာဉ်သွားလာမှု လမ်းကြောင်းများ၊ ယာဉ်သွားလာမှုကြောင့် ဖြစ်နိုင်သောအနှောင့်အယှက်များ၊ ပတ်ဝန်းကျင်သာယာမှုအပေါ် ထိခိုက်မှုများနှင့် စပ်လျဉ်း၍ သက်ဆိုင်ရာဒေသခံများသို့ ကြိုတင်အသိပေးရန်၊
 - (၃) ဒေသခံပြည်သူများနှင့် တိုင်ပင်ဆွေးနွေးခြင်း၊ ပူးပေါင်းပါဝင်စေခြင်း၊ နစ်နာမှုဖြေရှင်းရေးလုပ်ငန်းစဉ်များကို လုပ်ငန်းဆောင်ရွက်နေစဉ်အတွင်း အကောင်အထည်ဖော် ဆောင်ရွက်သွားရန်။
- (ဇ) အစီရင်ခံတင်ပြခြင်းဆိုင်ရာ စည်းကမ်းသတ်မှတ်ချက်များ။ ပတ်ဝန်းကျင်နှင့် လူမှုရေးဆိုင်ရာ စီမံခန့်ခွဲမှုအစီအစဉ်များ၊ စောင့်ကြပ်ကြည့်ရှုရေးအစီအစဉ်များ အကောင်အထည်ဖော်ဆောင်ရွက်ခြင်းနှင့်စပ်လျဉ်း၍ အောက်ပါကိစ္စရပ်များ ဖြစ်ပွားပါက ဝန်ကြီးဌာနသို့ နှောင့်နှေးမှုမရှိစေဘဲ အစီရင်ခံတင်ပြရမည်-
- (၁) ပစ္စည်းကိရိယာများ သို့မဟုတ် နည်းစနစ်များ မှားယွင်းအလုပ်လုပ်ခြင်း၊ ပျက်စီးခြင်း သို့မဟုတ် အလုပ်မလုပ်တော့ခြင်း၊
 - (၂) သိသာထင်ရှားသော ညစ်ညမ်းမှု ဖြစ်ပေါ်စေခဲ့သော သို့မဟုတ် ဖြစ်ပေါ်နေစေသော သို့မဟုတ် ဖြစ်ပေါ်စေနိုင်သော မတော်တဆမှုတစ်ခု ဖြစ်ပွားခြင်း သို့မဟုတ် ထုတ်လွှတ်မှု ကန့်သတ်တန်ဖိုးဖြင့် ထိန်းချုပ်ထားခြင်းမရှိသည့် အရာဝတ္ထုတစ်ခု ထုတ်လွှတ်ခြင်း၊
 - (၃) သတ်မှတ်ဖော်ပြထားသည့် ကန့်သတ်တန်ဖိုးတစ်ခုခုကို ကျော်လွန်ခြင်း၊
 - (၄) ပတ်ဝန်းကျင်နှင့်သက်ရှိတို့၏ ကျန်းမာရေးတို့အပေါ် သိသာထင်ရှားသော ဆိုးကျိုးသက်ရောက်မှုများ ဖြစ်ပေါ်ခြင်း၊
 - (၅) စီမံကိန်းအဆိုပြုသူသည် ယင်း၏တာဝန်များပျက်ကွက်မှု သို့မဟုတ် အခြားလုပ်ငန်းများဆောင်ရွက်ရန် ပျက်ကွက်မှု သို့မဟုတ် ပတ်ဝန်းကျင်ထိန်းသိမ်းရေးဆိုင်ရာ လိုက်နာဆောင်ရွက်မှု သက်သေခံလက်မှတ်နှင့် ပတ်ဝန်းကျင်စီမံခန့်ခွဲမှုအစီအစဉ်ပါအတိုင်း လိုက်နာဆောင်ရွက်ရန် ပျက်ကွက်မှုများကို ဖြစ်နိုင်သမျှ ဆောလျင်စွာ ဝန်ကြီးဌာနသို့ စာဖြင့် အသိပေးတင်ပြရမည်။ ပျက်ကွက်မှုတစ်ရပ်ရပ်ကြောင့် အန္တရာယ်ဖြစ်စေနိုင်သော ပတ်ဝန်းကျင်အပေါ် သက်ရောက်မှု ဖြစ်လာနိုင်သည့် အကြောင်းကိစ္စရပ် သို့မဟုတ် ဝန်ကြီးဌာနက အမြန်သိရှိရန် လိုအပ်သည့် အကြောင်းကိစ္စရပ်ကို (၂၄) နာရီအတွင်း လည်းကောင်း၊ အခြားအကြောင်းကိစ္စရပ်များ အားလုံးတွင် စီမံကိန်းအဆိုပြုသူက ယင်းဖြစ်စဉ်ဖြစ်ရပ်ကို စတင်သိရှိသည့်အချိန်မှ (၇)ရက်အတွင်း လည်းကောင်း ဝန်ကြီးဌာနသို့ အသိပေးတင်ပြရန်။



- (၆) စီမံကိန်း၏အရွယ်အစား၊ နယ်ပယ်အတိုင်းအတာ၊ တည်နေရာ၊ အခင်းအကျင်း၊ နည်းပညာ၊ ကြိုတင်မျှော်မှန်းနိုင်သော ဆိုးကျိုးသက်ရောက်မှုကြောင့် ဖြစ်လာသည့်အန္တရာယ်၊ ထုတ်လုပ်မှုနည်းလမ်း သို့မဟုတ် ညစ်ညမ်းမှုတို့ကို တားဆီးရန် သို့မဟုတ် လျှော့ချရန်ဆောင်ရွက်မှုတို့တွင် အဓိကပြောင်းလဲခြင်း သို့မဟုတ် တိုးချဲ့ခြင်း သို့မဟုတ် ဒုတိယတိုးချဲ့ဆောင်ရွက်ရန် အဆိုပြုခြင်းဖြစ်ပါက စီမံကိန်းအဆိုပြုသူသည် သတ်မှတ်ထားသော အချိန်ဇယားအတွင်း ပြောင်းလဲမှုများ၏ သတင်းအချက်အလက်များနှင့်အတူ ဝန်ကြီးဌာနသို့ တင်ပြရန်၊
- (၇) စီမံကိန်းဧရိယာအတွင်းတွင် မမျှော်လင့်သော ဘေးအန္တရာယ်များကြောင့် လည်းကောင်း၊ ပတ်ဝန်းကျင်နှင့် လူမှုရေးအခြေအနေ ပြောင်းလဲမှုများကြောင့် လည်းကောင်း၊ ဖြစ်ပေါ်လာနိုင်သည့် ထိခိုက်မှုများအပေါ် မူတည်၍ သက်ဆိုင်ရာ ကဏ္ဍအလိုက် စီမံခန့်ခွဲမှုအစီအစဉ်များအား ဝန်ကြီးဌာနသို့ ပြန်လည်တင်ပြရန်၊
- (၈) စောင့်ကြပ်ကြည့်ရှုမှုအစီရင်ခံစာတင်ပြရာတွင် အောက်ပါအချက်များ ပြည့်စုံစွာ တင်ပြရမည်-
 - (ကက) စည်းကမ်းချက်များအားလုံးကို လိုက်နာကြောင်း သက်သေခံစာရွက်စာတမ်းအထောက်အထားများ၊
 - (ခခ) ကနဦးပတ်ဝန်းကျင်ဆန်းစစ်ခြင်းအစီရင်ခံစာ အကောင်အထည်ဖော်မှုအတွက် တင်ပြထားသည့် အကောင်အထည်ဖော်မှု ဇယားအတိုင်း ဆောင်ရွက်ရာတွင် အစီရင်ခံသည့် အချိန်အထိ တိုးတက်မှု၊
 - (ဂဂ) ကနဦးပတ်ဝန်းကျင်ဆန်းစစ်ခြင်းအစီရင်ခံစာအား အကောင်အထည်ဖော်ရာတွင် တွေ့ကြုံရသော အခက်အခဲများ၊ ယင်းအခက်အခဲများကို ကုစားရန် အကြံပြုချက်များနှင့် အလားတူအခက်အခဲများ၊ အနာဂတ်တွင် တွေ့ကြုံရနိုင်မှုကို တားဆီးကာကွယ်ရန် သို့မဟုတ် ရှောင်လွှဲရန် အဆိုပြုသည့် ဆောင်ရွက်မှုများ၊
 - (ဃဃ) ကနဦးပတ်ဝန်းကျင်ဆန်းစစ်ခြင်းအစီရင်ခံစာကို လိုက်နာဆောင်ရွက်ရန် ပျက်ကွက်သည့်အကြိမ်နှင့် အမျိုးအစား၊ အဆိုပြုသည့် ကုစားမှုဆောင်ရွက်ချက်များနှင့် ကုစားမှုပြီးမြောက်ရမည့် အချိန်သတ်မှတ်ချက်များ၊
 - (ငင) လုပ်ငန်းခွင်နှင့် လူမှုအဖွဲ့အစည်း၏ ကျန်းမာရေး၊ ဘေးအန္တရာယ်ကင်းရှင်းရေးနှင့် ပတ်ဝန်းကျင်နှင့်စပ်လျဉ်း၍ ဖြစ်ပွားသော မတော်တဆမှုများနှင့် ဖြစ်စဉ်ဖြစ်ရပ်များ၊



(စစ) ကနဦးပတ်ဝန်းကျင်ဆန်းစစ်ခြင်းအစီရင်ခံစာအရ သတ်မှတ်ထားသည့် သို့မဟုတ် အခြားလိုအပ်သည့် ပတ်ဝန်းကျင်ဆိုင်ရာအတိုင်းအတာနှင့် စည်းကမ်းချက်များဆိုင်ရာ အချက်အလက်များအား စောင့်ကြပ်ကြည့်ရှုမှု။

(ဇ) စီမံကိန်းအဆိုပြုသူသည် တည်ဆောက်ရေးအဆင့်လုပ်ငန်းများ ဆောင်ရွက် ငြိမ်းနေသောတွင် စီမံကိန်း၏ လုပ်ငန်းခွင်မြေပုံများ၊ လုပ်သားနေရာထိုင်ခင်း၊ စီမံချက်များ၊ တည်ဆောက်ရေးလုပ်ငန်းကို ဤပတ်ဝန်းကျင်ထိန်းသိမ်းရေး ဆိုင်ရာ လိုက်နာဆောင်ရွက်မှု သက်သေခံလက်မှတ်နှင့်အညီ ဆောင်ရွက်ခဲ့ ကြောင်း၊ အထောက်အထားများ ပါဝင်သည့် စီမံကိန်း၏ အပြီးသတ်လုပ်ငန်း အစီအစဉ်များကို ကနဦးတင်ပြမည့် စောင့်ကြပ်ကြည့်ရှုမှုအစီအစဉ်နှင့်ပူးတွဲ၍ ပတ်ဝန်းကျင်ထိန်းသိမ်းရေးဦးစီးဌာနသို့ တင်ပြရန်။

(ဈ) ယဉ်ကျေးမှုအမွေအနှစ် ထိန်းသိမ်းစောင့်ရှောက်ရေးဆိုင်ရာ စည်းကမ်းသတ်မှတ်ချက် များနှင့် စပ်လျဉ်း၍ စီမံကိန်းဆောင်ရွက်မည့် နေရာဒေသများတွင် မြေပေါ်/မြေ အောက်ရှိ ရှေးဟောင်းယဉ်ကျေးမှုအမွေအနှစ်နှင့်သက်ဆိုင်သည့် အထောက်အထားများ၊ ရှေးဟောင်းဝတ္ထုပစ္စည်းများ၊ ရှေးဟောင်းအဆောက်အအုံများတွေ့ရှိပါက ရှေးဟောင်း သုတေသနနှင့်အမျိုးသားပြတိုက်ဦးစီးဌာနသို့ ချက်ချင်းဆက်သွယ် သတင်းပို့ အကြောင်းကြားရမည်။

(ည) လူမှုတာဝန်သိအစီအစဉ်(CSR)ဆိုင်ရာစည်းကမ်းသတ်မှတ်ချက်များ။ လူမှုတာဝန်သိ အစီအစဉ်နှင့်စပ်လျဉ်း၍ အောက်ပါတို့ကို လိုက်နာဆောင်ရွက်ရမည်-

(၁) စီမံကိန်းအဆိုပြုသူသည် စီမံကိန်းကြောင့် ထိခိုက်ခံစားရသူများအား လက်ရှိ သို့မဟုတ် စီမံကိန်းမဆောင်ရွက်မီကာလထက် မနိမ့်ကျသော လူမှုစီးပွားရေး တည်ငြိမ်ခိုင်မာမှုရရှိသည်အထိ ဆောင်ရွက်ပေးရန်နှင့် အသက်မွေးဝမ်း ကျောင်းလုပ်ငန်းများ ပြန်လည်တည်ထောင်ရေးနှင့် ပြန်လည်နေရာချထားရေး အစီအစဉ်များကို စီမံကိန်းကြောင့် ထိခိုက်ခံစားရသူများ၊ သက်ဆိုင်ရာ အစိုးရ ဌာန၊ အဖွဲ့အစည်းများ၊ အခြားသက်ဆိုင်သူများနှင့် တိုင်ပင်ဆွေးနွေး၍ လိုအပ် သလို ပံ့ပိုးနိုင်ရေး စီစဉ်ဆောင်ရွက်ရန်။

(၂) ဒေသဖွံ့ဖြိုးရေးလုပ်ငန်းများ(Community Development Plan)ဆောင်ရွက်ရာ တွင် သက်ဆိုင်ရာဒေသရှိ ဌာနဆိုင်ရာများ၊ မြို့နယ်ဖွံ့ဖြိုးတိုးတက်ရေးစီမံကိန်း (Township Development Plans)များနှင့် ချိတ်ဆက်ဆောင်ရွက်ရန်နှင့်စီမံကိန်း အနီးရှိ ဒေသခံပြည်သူများ၊ ဆက်စပ်ပတ်သက်သူများနှင့် စဉ်ဆက်မပြတ်



တွေ့ဆုံဆွေးနွေးပြီး ၎င်းတို့၏အကြံပြုချက်နှင့်လိုအပ်ချက်များအား အလေးထား ပေါင်းစပ်ဆောင်ရွက်ရန်။

(တ) အများပြည်သူ သိရှိနိုင်ရေးဆိုင်ရာ စည်းကမ်းသတ်မှတ်ချက်များ။ စီမံကိန်း အဆိုပြုသူသည် အတည်ပြုထားသည့် ကနဦးပတ်ဝန်းကျင်ဆန်းစစ်ခြင်းအစီရင်ခံစာကို စီမံကိန်းနှင့် ဆက်စပ်ပတ်သက်သူများနှင့် အများပြည်သူများသိရှိနိုင်ရေးအတွက် မြန်မာဘာသာဖြင့် ရေးသားဖော်ပြထားသော အကျဉ်းချုပ်အစီရင်ခံစာနှင့် လိုက်နာ ဆောင်ရွက်မည့် ပတ်ဝန်းကျင်နှင့် လူမှုဆိုင်ရာကတိကဝတ်များအား ဖြန့်ဝေအသိပေး ထုတ်ဖော်ကြေညာရမည်။

(ထ) စောင့်ကြပ်ကြည့်ရှုမှု အစီအစဉ်ဆိုင်ရာ စည်းကမ်းသတ်မှတ်ချက်များ။ စောင့်ကြပ် ကြည့်ရှုမှု အစီအစဉ်နှင့် စပ်လျဉ်း၍ အောက်ပါအတိုင်း လိုက်နာဆောင်ရွက်ရမည်-

(၁) စီမံကိန်းအဆိုပြုသူသည် သက်ဆိုင်ရာ အခွင့်အမိန့်ရအဖွဲ့အစည်းထံမှ စာဖြင့် ခွင့်ပြုချက်ကို လက်ခံရရှိသည့်အခါ အကြိုတည်ဆောက်ခြင်း၊ တည်ဆောက် ခြင်း၊ လုပ်ငန်းလည်ပတ်ဆောင်ရွက်ခြင်း၊ လုပ်ငန်းရပ်စဲခြင်း၊ လုပ်ငန်းပိတ်သိမ်း ခြင်း၊ လုပ်ငန်းပိတ်သိမ်းပြီး ကာလဟူသည့် စီမံကိန်းအဆင့်အားလုံးတွင် ဆိုးကျိုးသက်ရောက်မှုအားလုံးအတွက် စီမံကိန်းနှင့် ဆက်စပ်ဆောင်ရွက်မှု များအပေါ် မိမိကိုယ်မိမိ ဘက်စုံစောင့်ကြပ်ကြည့်ရှုစစ်ဆေးခြင်းကို လက်တွေ့ စဉ်ဆက်မပြတ် ဆောင်ရွက်ရမည့်အပြင် သက်ဆိုင်ရာ ဥပဒေများ၊ နည်းဥပဒေ များ၊ ပတ်ဝန်းကျင်ထိခိုက်မှု ဆန်းစစ်ခြင်းဆိုင်ရာ လုပ်ထုံးလုပ်နည်းနှင့် စံချိန် စံညွှန်းများ၊ ပတ်ဝန်းကျင်ထိန်းသိမ်းရေးဆိုင်ရာ လိုက်နာဆောင်ရွက်မှု သက်သေခံလက်မှတ်ပါ စည်းကမ်းသတ်မှတ်ချက်များနှင့် ပတ်ဝန်းကျင် စီမံခန့်ခွဲမှုအစီအစဉ်ပါ ကတိကဝတ်များကို လိုက်နာဆောင်ရွက်ရန်။

(၂) စီမံကိန်းအဆိုပြုသူသည် ပတ်ဝန်းကျင်ထိန်းသိမ်းရေးဆိုင်ရာ လိုက်နာဆောင် ရွက်မှု သက်သေခံလက်မှတ်တွင် သတ်မှတ်ဖော်ပြထားသည့် စောင့်ကြပ်ကြည့် ရှုရေး လုပ်ငန်းများကို မိမိအစီအစဉ်ဖြင့် ဆောင်ရွက်ရမည်။ ပတ်ဝန်းကျင်စီမံ ခန့်ခွဲမှုအစီအစဉ်တွင် ဖော်ပြထားသည့် စောင့်ကြပ်ကြည့်ရှုရေးလုပ်ငန်းများကို မိမိအစီအစဉ်ဖြင့် ဆောင်ရွက်ရာမှ ရရှိသောရလဒ်များကို မှတ်တမ်းတင် ထိန်းသိမ်းထားရမည်။ ယင်းမှတ်တမ်းများတွင် နမူနာစုဆောင်းရယူခြင်းနှင့် ဓာတ်ခွဲဆန်းစစ်ခြင်း ရလဒ်များ၊ ကိရိယာဖြင့် တိုင်းတာချက်များ၊ ချိန်ညှိတွက် ချက်ခြင်းများ (Calibrations)၊ စစ်ဆေးခြင်းများ၊ စမ်းသပ်ခြင်းနှင့် စာရင်း ကောက်ခြင်း၊ အချက်အလက် အခြေခံအဖြစ် အသုံးပြုသည့် ဆန်းစစ်လေ့လာ



မှုများစသည်တို့ ပါဝင်ရမည်။ မှတ်တမ်းများအားလုံးသည် ဖတ်ရှုနိုင်ရမည် ဖြစ်ပြီးကြောင်းကျိုးညီညွတ်စွာဖြင့် အသုံးချနိုင်ရမည်။ ပြင်ဆင်ဖြည့်စွက်မှုများ ရှိပါက မူရင်းမှတ်တမ်းနှင့် ပြင်ဆင်ဖြည့်စွက်ထားသော မှတ်တမ်းနှစ်မျိုးလုံးကို ဖတ်ရှုနိုင်သည့် သို့မဟုတ် ပြန်လည်ဖော်ဆောင်ရယူနိုင်သည့် နည်းလမ်းဖြင့် ပြင်ဆင်ဖြည့်စွက်ရမည်။ ဝန်ကြီးဌာနမှ စာဖြင့် သီးခြားရေးသား သဘောတူ ထားခြင်း မရှိပါက မှတ်တမ်းများအားလုံးကို ထိန်းသိမ်းထားရန်၊

(၃) စောင့်ကြပ်ကြည့်ရှုမည့်နယ်ပယ် (ရေ၊ လေ၊ ဆူညံသံ) များ၊ နည်းစနစ်များ၊ နမူနာစုဆောင်းခြင်းနှင့် ဓာတ်ခွဲစမ်းသပ်ခြင်း၊ စောင့်ကြပ်တိုင်းတာမည့် နေရာ၊ အကြိမ်အရေအတွက်၊ အချိန်ဇယားဖြင့် မှတ်တမ်းတင်ခြင်းနှင့် အစီရင်ခံခြင်း စသည်တို့ကို ရေးဆွဲ၍ အကောင်အထည်ဖော် ဆောင်ရွက်ပြီး သယံဇာတနှင့် သဘာဝပတ်ဝန်းကျင်ထိန်းသိမ်းရေးဝန်ကြီးဌာနသို့ (၆)လ တစ်ကြိမ် တင်ပြရန် နှင့်အများပြည်သူသိရှိစေရန် ဝန်ကြီးဌာနသို့ တင်ပြသည့်နေ့ရက်မှ (၁၀) ရက် အတွင်း ထုတ်ဖော်ကြေညာရန်၊

(၄) ပတ်ဝန်းကျင်စီမံခန့်ခွဲမှုအစီအစဉ်တွင် ဖော်ပြထားသည့် ကုစားပြင်ဆင်ရေး လုပ်ငန်းများ၊ ကြိုတင်ကာကွယ်ရေးလုပ်ငန်းများ လိုက်နာဆောင်ရွက်ရန်နှင့် စောင့်ကြပ်ကြည့်ရှုရေးအစီအစဉ်တွင် ဖော်ပြထားသည့် ကတိကဝတ်အတိုင်း လိုက်နာအကောင်အထည်ဖော် ဆောင်ရွက်ရန်၊

(၅) စီမံကိန်းအဆိုပြုသူသည် စောင့်ကြပ်ကြည့်ရှုမှုအစီရင်ခံစာအား ဤဝန်ကြီး ဌာနသို့ တင်ပြသည့် နေ့ရက်မှ(၁၀)ရက်အတွင်း အမျိုးသားလုံခြုံရေးဆိုင်ရာ ကိစ္စရပ်များမှတစ်ပါး အများပြည်သူသိရှိနိုင်ရန် စီမံကိန်း၏ ဝက်ဘ်ဆိုဒ်တွင် လည်းကောင်း၊ စာကြည့်တိုက်များ၊ ပြည်သူ့ခန်းမများစသည့် အများပြည်သူ စုဝေးရာနေရာများတွင် လည်းကောင်း၊ စီမံကိန်းရုံးဌာနများတွင် လည်းကောင်း အများပြည်သူ သိရှိနိုင်စေရန် တင်ပြရမည်။ မည်သည့်အဖွဲ့အစည်း သို့မဟုတ် ပုဂ္ဂိုလ်မဆို စောင့်ကြပ်ကြည့်ရှုမှုအစီရင်ခံစာ၏ ဒီဂျစ်တယ်မိတ္တူကို တောင်းခံ နိုင်ပြီး စီမံကိန်းအဆိုပြုသူသည် ယင်းတောင်းခံချက်ကို ရရှိပြီးနောက်(၁၀)ရက် အတွင်း ဒီဂျစ်တယ်မိတ္တူကို အီးမေးလ်ဖြင့်ဖြစ်စေ၊ တောင်းခံသူနှင့် သဘော တူညီထားသည့် အခြားနည်းလမ်းဖြင့်ဖြစ်စေ ပေးပို့ဆောင်ရွက်ရန်၊

(၆) စီမံကိန်းအဆိုပြုသူသည် စီမံကိန်းလုပ်ငန်းများ သို့မဟုတ် စီမံကိန်းနှင့် ဆက်စပ်သည့်လုပ်ငန်းများကို ဆောင်ရွက်နေသည့် စီမံကိန်းရုံး၊ စီမံကိန်း လုပ်ငန်းခွင်နေရာနှင့် အခြားမည်သည့်နေရာကိုမဆို ဝန်ကြီးဌာနမှဖြစ်စေ၊



ဝန်ကြီးဌာနအား ကိုယ်စားပြုသူများမှဖြစ်စေ စောင့်ကြပ်ကြည့်ရှု စစ်ဆေးခြင်း နှင့်စပ်လျဉ်း၍ ပုံမှန်အလုပ်ချိန်အတွင်း မည်သည့်အချိန်တွင်မဆို ဝင်ရောက် ကြည့်ရှုနိုင်ရေး ခွင့်ပြုရန်၊

(၇) အရေးပေါ်အခြေအနေတစ်ရပ် ဖြစ်ပေါ်လျှင်သော်လည်းကောင်း၊ စီမံကိန်း သည် သက်ဆိုင်ရာ ပတ်ဝန်းကျင်နှင့် လူမှုရေးဆိုင်ရာ သတ်မှတ်ချက်များအား ချိုးဖောက်သည် သို့မဟုတ် ချိုးဖောက်နိုင်ဖွယ်ရှိသည်ဟု ဝန်ကြီးဌာနက ထင်မြင်ယူဆလျှင်သော်လည်းကောင်း၊ ဝန်ကြီးဌာနက သတ်မှတ်သည့် မည်သည့် အချိန်တွင်မဆို စီမံကိန်းလုပ်ငန်းခွင်ရှိ မည်သည့်နေရာမဆို ချက်ချင်းဝင် ရောက်နိုင်ရေး ခွင့်ပြုရန်၊

(၈) စီမံကိန်းအဆိုပြုသူသည် ဝန်ကြီးဌာနက စစ်ဆေးခြင်းကို ဆောင်ရွက်ရန် လိုအပ်သည့် ဓာတ်ပုံရိုက်ကူးခြင်း၊ အသံသွင်းခြင်း၊ ဗီဒီယိုရိုက်ကူးခြင်း၊ မြေသား၊ နန်းအနည်အနှစ်၊ ရေနှင့်လေကုန်များ ရယူခြင်းနှင့် ကွန်ပျူတာများ ကို စစ်ဆေးခြင်း၊ ဒီဂျစ်တယ်စာတွဲများ အပါအဝင် စာရွက်စာတမ်း အထောက် အထားများကို မိတ္တူကူးခြင်း၊ လူပုဂ္ဂိုလ်များကို တွေ့ဆုံမေးမြန်းခြင်းနှင့် လိုအပ် သည်ဟု ယူဆသည့် အခြားစုံစမ်းစစ်ဆေးခြင်းအပါအဝင် မည်သည့်နည်းလမ်း ဖြင့်မဆို စစ်ဆေးဆောင်ရွက်ခြင်းကို လိုက်နာဆောင်ရွက်ရန်၊

(၉) ဝန်ကြီးဌာနမှဖြစ်စေ၊ ဝန်ကြီးဌာနအား ကိုယ်စားပြုသူများမှဖြစ်စေ ပတ်ဝန်းကျင် စစ်ဆေးသည့် ကုန်ကျစရိတ်များ၊ စစ်ဆေးသူများအတွက် ကုန်ကျစရိတ်များ ကျခံခြင်းနှင့် ပတ်သက်၍ ပတ်ဝန်းကျင်ထိခိုက်မှုဆန်းစစ်ခြင်းဆိုင်ရာ လုပ်ထုံး လုပ်နည်းအပိုဒ် ၁၂၂ နှင့်အညီ စီမံကိန်းအဆိုပြုသူမှ ကျခံရန်။

သက်သေခံလက်မှတ်ဆိုင်ရာစည်းကမ်းချက်များ

၈။ သက်သေခံလက်မှတ်ဆိုင်ရာ စည်းကမ်းချက်များနှင့် ပတ်သက်၍ အောက်ပါအချက်တို့ကို လိုက်နာဆောင်ရွက်ရမည်-

(က) ဤပတ်ဝန်းကျင်ထိန်းသိမ်းရေးဆိုင်ရာ လိုက်နာဆောင်ရွက်မှု သက်သေခံလက်မှတ် သက်တမ်းသည် ထုတ်ပေးသည့် နေ့ရက်မှစ၍ (၅)နှစ် ဖြစ်သည်။ စီမံကိန်းအဆိုပြုသူ သည် ပတ်ဝန်းကျင်ထိန်းသိမ်းရေးဆိုင်ရာ လိုက်နာဆောင်ရွက်မှုသက်သေခံလက်မှတ် သက်တမ်းမကုန်ဆုံးမီ (၆)လ ကြိုတင်၍ သက်တမ်းတိုးရန် ဝန်ကြီးဌာနသို့ လျှောက် ထားရန်၊



(ခ) စီမံကိန်းအဆိုပြုသူသည် သက်သေခံလက်မှတ်ရရှိပြီး ပထမ(၂)နှစ်အတွင်း စီမံကိန်း၏ အကောင်အထည်ဖော်မှုကို စတင်ဆောင်ရွက်ရမည်။ ထိုသို့ဆောင်ရွက်ခြင်းကို စတင် ဆောင်ရွက်သည့် နေ့မှရက်ပေါင်း(၃၀)ထက် နောက်မကျစေဘဲ ဤဦးစီးဌာနသို့စာဖြင့် သတင်းပို့ အကြောင်းကြားရမည့်အပြင် စီမံကိန်းကို အကောင်အထည်ဖော်ရာတွင် ပါဝင်သော ဆောင်ရွက်မှုများကို သတ်မှတ်ဖော်ပြရန်၊

(ဂ) စီမံကိန်းအဆိုပြုသူသည် စီမံကိန်းအကောင်အထည်ဖော်မှုကို မည်သည့်အတွက်ကြောင့် စတင်နိုင်ခြင်း မရှိကြောင်းနှင့် စတင်အကောင်အထည် ဖော်နိုင်ရန် အချိန်ကာလ မည်မျှလိုအပ်ကြောင်းကို အကျိုးအကြောင်းဖော်ပြ၍ ထိုလိုအပ်သည့် ကာလအတွက် အချိန်တိုးပေးရန် တင်ပြချက်အရ ဝန်ကြီးဌာနက အချိန်တိုးပေးသည့် ကိစ္စမှတစ်ပါး ပတ်ဝန်းကျင်ထိန်းသိမ်းရေးဆိုင်ရာ လိုက်နာဆောင်ရွက်မှု သက်သေခံလက်မှတ် ရရှိပြီး(၂)နှစ်အတွင်း စီမံကိန်းကို ထိရောက်စွာ အကောင်အထည်ဖော်မှုအား စတင် ဆောင်ရွက်ခြင်းမပြုလျှင် ကနဦးပတ်ဝန်းကျင်ဆန်းစစ်ခြင်းအစီရင်ခံစာကို အသစ် ပြုလုပ်တင်ပြရန်၊

(ဃ) စီမံကိန်းအကောင်အထည်ဖော်ဆောင်ရွက်ရာတွင် အောက်ပါအချက်များတွေ့ရှိရပါက ပတ်ဝန်းကျင်ထိန်းသိမ်းရေးဆိုင်ရာ လိုက်နာဆောင်ရွက်မှု သက်သေခံလက်မှတ်ပါ စည်းကမ်းချက်များကို ဝန်ကြီးဌာနမှ ပြင်ဆင်ခြင်း သို့မဟုတ် ပတ်ဝန်းကျင်စီမံခန့်ခွဲမှု အစီအစဉ်ကို ပြန်လည်ပြင်ဆင်စေပြီး တင်ပြရန်ညွှန်ကြားပါက စီမံကိန်းအဆိုပြုသူက လိုက်နာဆောင်ရွက်ရမည်-

(၁) စီမံကိန်းကြောင့် အမှန်တကယ် ထိခိုက်မှု သို့မဟုတ် ထိခိုက်နိုင်မှုများကို လျော့ချရန် ဆောင်ရွက်မှုများသည် ပြည့်စုံမှုမရှိခြင်း သို့မဟုတ် လုံလောက်မှု မရှိခြင်း၊

(၂) စီမံကိန်း၏ ဆိုးကျိုးသက်ရောက်မှုများသည် မည်ကဲ့သို့ ထိခိုက်မှုဖြစ်စေ ကြောင်း သို့မဟုတ် ဖြစ်စေနိုင်ကြောင်း သို့မဟုတ် ဖြစ်လာကြောင်း သိရှိနိုင်ရန် သတင်းအချက်အလက်သစ်များ ထွက်ပေါ်လာခြင်း၊

(၃) စီမံကိန်းသည် ကနဦးပတ်ဝန်းကျင်ဆန်းစစ်ခြင်းအစီရင်ခံစာ(IEE)ကို မူလ အတည်ပြုခဲ့သည့်အချိန်မှ ကြိုတင်သိမြင်နိုင်ခြင်းမရှိသော ဆိုးကျိုးသက်ရောက်မှု များ ရှိခြင်း၊



(၄) စီမံကိန်း၏ဆိုးကျိုးသက်ရောက်မှုများသည် မူလကနဦးပတ်ဝန်းကျင်ဆန်းစစ်ခြင်း အစီရင်ခံစာ(IEE)၊ ပတ်ဝန်းကျင်ထိန်းသိမ်းရေးဆိုင်ရာ လိုက်နာဆောင်ရွက်မှု

သက်သေခံလက်မှတ်နှင့် စည်းကမ်းချက်များ ထုတ်ပေးခြင်း၊ ပြင်ဆင်ခြင်း။
တင်သွင်းခြင်းနှင့် အတည်ပြုခြင်းများအတွက် အခြေခံအချက်များ ထုတ်ပေးခဲ့
စဉ်က မျှော်မှန်းထားသည့် ထိခိုက်မှုထက် ပိုမိုကြီးမားခြင်း။

- (၅) အကောင်းဆုံးရရှိနိုင်သော နည်းလမ်းအဓိပ္ပာယ်ဖွင့်ဆိုချက်အရ စီမံကိန်း၏ ဆိုးကျိုးသက်ရောက်မှုကို လူးခြားစွာ လျှော့ချနိုင်ခြင်း။
- (၆) စီမံကိန်း၏ ဆိုးကျိုးသက်ရောက်မှုများကို စီမံကိန်းတွင် စီးပွားရေးအရ သိသိ သာသာ အပိုကုန်ကျစရိတ်မဖြစ်စေဘဲ အလေ့အကျင့်ကောင်းများဖြင့် လျှော့ချ နိုင်ခြင်း။
- (၇) ပတ်ဝန်းကျင်ထိန်းသိမ်းရေးဆိုင်ရာ လိုက်နာဆောင်ရွက်မှု သက်သေခံ လက်မှတ်တွင် သတ်မှတ်ထားသော နည်းလမ်းများ/စည်းကမ်းချက်များသည် ဆိုးကျိုးသက်ရောက်မှုများကို လျှော့ချရာတွင် မလိုအပ်တော့ဟု ဆုံးဖြတ်နိုင် ခြင်း။

၉။ ပတ်ဝန်းကျင်ထိန်းသိမ်းရေးရန်ပုံငွေဆိုင်ရာစည်းကမ်းချက်များ။ ပတ်ဝန်းကျင်ထိန်းသိမ်းရေး ဆိုင်ရာ ရန်ပုံငွေနှင့် စပ်လျဉ်း၍ အောက်ပါဝှက်ကို လိုက်နာဆောင်ရွက်ရမည်-

- (က) ပတ်ဝန်းကျင်ထိန်းသိမ်းရေး နည်းဥပဒေနှင့်အညီ ညစ်ညမ်းမှု (ထုတ်လွှတ်မှု၊ စွန့်ပစ်ပစ္စည်း) ဖြစ်စေခြင်းအတွက် ပေးဆောင်ငွေများ။ သယံဇာတအသုံးပြုမှုနှင့် ဂေဟစနစ် ဝန်ဆောင်မှုများမှ အကျိုးရရှိခြင်းအတွက် ပတ်ဝန်းကျင်ထိန်းသိမ်းရေး ရန်ပုံငွေတွင် ပေးဆောင်ငွေများအဖြစ် ထည့်ဝင်ရန် ပတ်ဝန်းကျင်ထိန်းသိမ်းရေး ကော်မတီ၏ အတည်ပြုချက်ဖြင့် ဤဝန်ကြီးဌာနက သတ်မှတ်ပါက စီမံကိန်း အဆိုပြုသူမှ ငွေကြေးထည့်ဝင်ရန်၊
- (ခ) စီမံကိန်းအဆိုပြုသူသည် ငွေရေးကြေးရေး အာမခံချက်များအားလုံးကို ဝန်ကြီးဌာနမှ ပတ်ဝန်းကျင်ထိန်းသိမ်းရေးကော်မတီ၏ အတည်ပြုချက်ဖြင့် သတ်မှတ်/ ပြင်ဆင် တောင်းခံပါကထည့်ဝင်ရန်၊
- (ဂ) စီမံကိန်းအဆိုပြုသူသည် ပတ်ဝန်းကျင်စီမံခန့်ခွဲမှုအစီအစဉ်ကို အကောင်အထည်ဖော် ဆောင်ရွက်နိုင်ရေးအတွက် အစီရင်ခံစာတွင် ဖော်ပြထားသည့်အတိုင်း ရန်ပုံငွေ ထူထောင်ထားရှိရန်၊
- (ဃ) စီမံကိန်းအဆိုပြုသူအနေဖြင့် ကနဦးပတ်ဝန်းကျင်ဆန်းစစ်ခြင်းအစီရင်ခံစာပါ ပတ်ဝန်း ကျင်ထိန်းသိမ်းရေးလုပ်ငန်းများအတွက် ထည့်သွင်းဖော်ပြထားသည့် လျာထားအသုံး စရိတ်များနှင့် ပတ်သက်၍ သီးခြားငွေစာရင်း ဖွင့်လှစ်ထားသော အထောက်အထား အချက်အလက်ဖြင့် ထည့်သွင်းဖော်ပြရန်။



အထွေထွေစည်းကမ်းချက်များ

၁၀။ စီမံကိန်းအဆိုပြုသူသည် စီမံကိန်းဒီဇိုင်းနှင့် စီမံကိန်းလုပ်ငန်းများကို ပြင်ဆင်ရန်ရှိပါက ဝန်ကြီးဌာနသို့ ကြိုတင်အသိပေးတင်ပြရမည်။

၁၁။ ဤပတ်ဝန်းကျင်ထိန်းသိမ်းရေးဆိုင်ရာ လိုက်နာဆောင်ရွက်မှု သက်သေခံလက်မှတ်သည် ဤလက်မှတ်ပါ လုပ်ငန်းနှင့်သာ သက်ဆိုင်စေရမည်။

၁၂။ ဤပတ်ဝန်းကျင်ထိန်းသိမ်းရေးဆိုင်ရာ လိုက်နာဆောင်ရွက်မှု သက်သေခံလက်မှတ်သည် ပတ်ဝန်းကျင်ထိန်းသိမ်းရေးနှင့် လူမှုရေးဆိုင်ရာ လိုက်နာဆောင်ရွက်ရန်ဖြစ်ပြီး စီမံကိန်းလုပ်ငန်း ဆောင်ရွက်ခွင့်ပြုမိန့်မှာ သက်ဆိုင်ရာဌာန၏ မူဝါဒ၊ ဥပဒေ၊ နည်းဥပဒေများ၊ လုပ်ထုံးလုပ်နည်း၊ လမ်းညွှန်ချက်များနှင့်အညီ ဆောင်ရွက်ရန်ဖြစ်သည်။ စီမံကိန်းသက်တမ်းအတွင်း စစ်ဆေးမှုပြုလုပ် ချိန်တွင် ခွင့်ပြုမိန့်စာရွက်စာတမ်း အထောက်အထားများအားလုံးကို တင်ပြရမည်။

၁၃။ စီမံကိန်းပိုင်ရှင်နှင့် အဆိုပြုထားသော လွှဲပြောင်းလက်ခံသူတို့၏ ပူးပေါင်းလျှောက်ထားချက် အရ ဤသက်သေခံလက်မှတ် သို့မဟုတ် ယင်း၏အစိတ်အပိုင်းတစ်ရပ်ရပ်ကို အဆိုပြုထားသော လွှဲပြောင်းလက်ခံသူထံ ဝန်ကြီးဌာန၏ ခွင့်ပြုချက်ရရှိပြီးမှသာ လွှဲပြောင်းရမည်။

၁၄။ ပတ်ဝန်းကျင်ထိခိုက်မှုဆန်းစစ်ခြင်းဆိုင်ရာ လုပ်ထုံးလုပ်နည်း၊ အပိုဒ် ၁၀၂ အရ စီမံကိန်း အဆိုပြုသူသည် မိမိကိုယ်တိုင်ကြောင့်ဖြစ်စေ မိမိကိုယ်စားဆောင်ရွက်ရန် ခန့်ထားခြင်း သို့မဟုတ် ငှားရမ်းခြင်း သို့မဟုတ် အခွင့်အာဏာပေးခြင်း ပြုထားသည့် ကန်ထရိုက်တာ၊ လက်ခွဲဆောင်ရွက် ပေးသူ ဆပ်ကန်ထရိုက်တာ၊ အရာရှိ၊ အလုပ်သမား၊ ကိုယ်စားလှယ် သို့မဟုတ် အတိုင်ပင်ခံများ၏ ပြုလုပ်မှု သို့မဟုတ် ပျက်ကွက်မှုကြောင့်ဖြစ်စေ ပေါ်ပေါက်သည့် ဆိုးကျိုးသက်ရောက်မှုများ အားလုံး တို့အတွက် တာဝန်ရှိသည်။

၁၅။ စီမံကိန်းအဆိုပြုသူသည် ဤပတ်ဝန်းကျင်ထိန်းသိမ်းရေးဆိုင်ရာ လိုက်နာဆောင်ရွက်မှု သက်သေခံလက်မှတ်ပါ စည်းကမ်းချက်များကို လိုက်နာမှုမရှိပါက ပတ်ဝန်းကျင်ထိန်းသိမ်းရေး ဥပဒေ၊ နည်းဥပဒေများ၊ လုပ်ထုံးလုပ်နည်းများနှင့်အညီ အရေးယူခြင်းခံရမည်။