



ပြည်ထောင်စုသမ္မတမြန်မာနိုင်ငံတော်အစိုးရ
သယံဇာတနှင့်သဘာဝပတ်ဝန်းကျင်ထိန်းသိမ်းရေးဝန်ကြီးဌာန
နေပြည်တော်



ဟိန်းမေတ္တာသတ္တုတူးဖော်ရေးကုမ္ပဏီလီမိတက်မှ လုပ်ကွက်အမှတ် (၁) တွင်
ကျောက်မီးသွေးအသေးစာမှ အလတ်စားသို့ကူးပြောင်းတူးဖော်ထုတ်လုပ်ခြင်း
လုပ်ငန်းအတွက် တင်ပြလာသော
ပတ်ဝန်းကျင်စီမံခန့်ခွဲမှုအစီအစဉ်၏

ပတ်ဝန်းကျင်ထိန်းသိမ်းရေးဆိုင်ရာ လိုက်နာဆောင်ရွက်မှု သက်သေခံလက်မှတ်
(Environmental Compliance Certificate-ECC)

ရက်စွဲ။ ၂၀၂၃ ခုနှစ်၊ ဩဂုတ်လ ၂၅ ရက်



ပြည်ထောင်စုသမ္မတမြန်မာနိုင်ငံတော်အစိုးရ
သယံဇာတနှင့်သဘာဝပတ်ဝန်းကျင်ထိန်းသိမ်းရေးဝန်ကြီးဌာန
ပတ်ဝန်းကျင်ထိန်းသိမ်းရေးဆိုင်ရာလိုက်နာဆောင်ရွက်မှု သက်သေခံလက်မှတ်
(Environmental Compliance Certificate - ECC)

သက်သေခံလက်မှတ်အမှတ်။ ECC (၃၃၃) ရက်စွဲ။ ၂၀၂၃ခုနှစ်၊ ဩဂုတ်လ ၂၅ ရက်

၁။ သယံဇာတနှင့် သဘာဝပတ်ဝန်းကျင်ထိန်းသိမ်းရေးဝန်ကြီးဌာနသည် ပတ်ဝန်းကျင်ထိန်းသိမ်းရေးဥပဒေ (ပြည်ထောင်စုလွှတ်တော် ဥပဒေအမှတ် ၉/၂၀၁၂) နှင့် ပတ်ဝန်းကျင်ထိခိုက်မှုဆန်းစစ်ခြင်းဆိုင်ရာလုပ်ထုံးလုပ်နည်း (အမိန့်ကြော်ငြာစာအမှတ် ၆၁၆/၂၀၁၅) တို့အရ နောက်ဆက်တွဲ(က)တွင် ဖော်ပြထားသော အဆိုပြုစီမံကိန်းအား နောက်ဆက်တွဲ(ခ)ပါ စည်းကမ်းချက်များကို လိုက်နာဆောင်ရွက်စေလျက် ဤပတ်ဝန်းကျင်ထိန်းသိမ်းရေးဆိုင်ရာ လိုက်နာဆောင်ရွက်မှု သက်သေခံလက်မှတ် (Environmental Compliance Certificate - ECC) ကို ထုတ်ပေးလိုက်သည်-

- (က) စီမံကိန်းအဆိုပြုသူ - ဦးအုန်းမောင်၊
ဟိန်းမေတ္တာသတ္တုတူးဖော်ရေးကုမ္ပဏီလီမိတက်
 - (ခ) ဆက်သွယ်ရန် လိပ်စာ - အမှတ် (၇၀/၁)၊ ပါလျှန်ရပ်ကွက်၊
ဟောင်လိတ်ကျေးရွာ၊ တာချီလိတ်မြို့၊
ရှမ်းပြည်နယ်(အရှေ့ပိုင်း)
၀၉-၂၀၅၀၄၅၇၊ ၀၉-၄၉၀၃၂၉၈၈၊ ၀၈၄-၅၁၆၄၀
 - (ဂ) စီမံကိန်းအမျိုးအစား - ကျောက်မီးသွေး အသေးစားမှ အလတ်စားတူးဖော်
ထုတ်လုပ်ခြင်းလုပ်ငန်း
 - (ဃ) စီမံကိန်းကာလ - အခွင့်အမိန့်ရအဖွဲ့အစည်းက ခွင့်ပြုသည့်ကာလ
 - (င) စီမံကိန်း၏ အရွယ်အစား - (၄၉.၅) ဧက
 - (စ) စီမံကိန်းတည်နေရာ - ဝမ်လေးဒေသ၊ ဝမ်ယတ်/ခမ်းနားကျေးရွာအုပ်စု၊
မိုင်းကိုင်းမြို့နယ်၊ လွိုင်လင်ခရိုင်၊ ရှမ်းပြည်နယ်၊
 - (ဆ) ECC သက်တမ်း - (၅) နှစ်
- စတင်ထုတ်ပေးရက် - ၁၇- ၈- ၂၀၂၂
သက်တမ်းကုန်ဆုံးရက် - ၁၆- ၈- ၂၀၂၇

(ဇ) အတည်ပြုအစီရင်ခံစာ - ဦးဆောင်ညွှန်ကြားရေးမှူးရုံး၊ အမှတ် (၁) သတ္တုတွင်း
လုပ်ငန်း၏ ၁၁-၇-၂၀၂၂ ရက်စွဲပါ စာအမှတ်၊ ၁/၃
(HMT) / ၁၇ (EMP)/၂၂(၇၂၂၃)

စည်းကမ်းချက်များသတ်မှတ်ခြင်း

၂။ အောက်ဖော်ပြပါ ရည်ရွယ်ချက်များ ရရှိနိုင်ရေးအတွက် ဤသက်သေခံလက်မှတ်၏ နောက်ဆက်တွဲပါ စည်းကမ်းချက်များကို လိုက်နာဆောင်ရွက်ရန် သတ်မှတ်ထားခြင်းဖြစ်ပါသည်။

- (က) ပတ်ဝန်းကျင်နှင့် လူမှုဆိုင်ရာ ဆိုးကျိုးသက်ရောက်မှုများကို ကြိုတင်ကာကွယ်ရေး၊ အနိမ့်ဆုံးဖြစ်စေရေးနှင့် ထိခိုက်မှုများကို ပြန်လည်ကုစားရေး ဆောင်ရွက်ပေးရန်၊
- (ခ) စီမံကိန်းအဆိုပြုသူ၏ စီမံကိန်းဆိုင်ရာ ကတိကဝတ်များနှင့် လိုက်နာထမ်းဆောင်ရမည့် တာဝန်များကို သတ်မှတ်ရန်၊
- (ဂ) လက်ခံနိုင်သော ပတ်ဝန်းကျင်အရည်အသွေး ဖြစ်စေရေးအတွက် စံချိန်စံညွှန်းများနှင့် အရည်အသွေးတိုင်းတာရေးနည်းလမ်းများ သတ်မှတ်ရန်၊
- (ဃ) စောင့်ကြပ်ကြည့်ရှုခြင်းနှင့် အစီရင်ခံခြင်းတို့ကို ပုံမှန်ဆောင်ရွက်စေရန်၊
- (င) စီမံကိန်းတွင် စဉ်ဆက်မပြတ် ဆောင်ရွက်သွားရမည့် ပတ်ဝန်းကျင်စီမံခန့်ခွဲရေး အစီအမံတစ်ရပ်ကို ရေးဆွဲဆောင်ရွက်ရန်။



၂၅.၈.၂၀၂၃

(လှမောင်သိန်း)

အမြဲတမ်းအတွင်းဝန်

သယံဇာတနှင့်သဘာဝပတ်ဝန်းကျင်ထိန်းသိမ်းရေးဝန်ကြီးဌာန

ဟိန်းမေတ္တာသတ္တုတူးဖော်ရေးကုမ္ပဏီလီမိတက်မှ ရှမ်းပြည်နယ်၊ လွိုင်လင်ခရိုင်၊ မိုင်းကိုင်းမြို့နယ်၊ ဝမ်ယတ်/ခမ်းနားကျေးရွာအုပ်စု၊ ဝမ်လေးဒေသ၊ လုပ်ကွက်အမှတ် (၁) မြေဧရိယာ (၄၉.၅) ဧကတွင် ကျောက်မီးသွေး အလတ်စားတူးဖော်ထုတ်လုပ်ခြင်း လုပ်ငန်း၏ စီမံကိန်းအကြောင်းအရာ

၁။ ဟိန်းမေတ္တာသတ္တုတူးဖော်ရေးကုမ္ပဏီလီမိတက်မှ ရှမ်းပြည်နယ်၊ လွိုင်လင်ခရိုင်၊ မိုင်းကိုင်းမြို့နယ်၊ ဝမ်ယတ်/ခမ်းနားကျေးရွာအုပ်စု၊ ဝမ်လေးဒေသ၊ လုပ်ကွက်အမှတ် (၁) မြေဧရိယာ (၄၉.၅) ဧကတွင် ကျောက်မီးသွေး အလတ်စားတူးဖော်ခြင်းလုပ်ငန်းအတွက် အမှတ် (၁) သတ္တုတွင်း လုပ်ငန်း၏ ၁၁-၇-၂၀၂၂ ရက်စွဲပါ စာအမှတ်၊ ၁/၃ (HMT) / ၁၇ (EMP)/၂၂(၇၂၂၃)ဖြင့် တင်ပြခဲ့သည့် အပြီးသတ် ပတ်ဝန်းကျင်စီမံခန့်ခွဲမှုအစီအစဉ် (EMP) ကို ပတ်ဝန်းကျင်ထိန်းသိမ်းရေးဆိုင်ရာ လိုက်နာဆောင်ရွက်မှု သက်သေခံလက်မှတ် (Environmental Compliance Certificate - ECC) ထုတ်ပေးခြင်း ဖြစ်သည်။

၂။ စီမံကိန်းအဆိုပြုသူ။ ဦးအုန်းမောင်၊ အမှတ် (၇၀/၁)၊ ပါလျှန်ရပ်ကွက်၊ ဟောင်လိတ်ကျေးရွာ၊ တာချီလိတ်မြို့၊ ရှမ်းပြည်နယ် (အရှေ့ပိုင်း)၊ ၀၉-၂၀၅၀၄၅၇၊ ၀၉-၄၉၀၃၂၉၈၈၊ ၀၈၄-၅၁၆၄၀ ဟိန်းမေတ္တာသတ္တုတူးဖော်ရေးကုမ္ပဏီလီမိတက်ဖြစ်ပါသည်။

၃။ စီမံကိန်းဆောင်ရွက်ပုံအဆင့်ဆင့်။ ကျောက်မီးသွေးအလတ်စားတူးဖော်ရာတွင် ဓာတုပစ္စည်းနှင့်ယမ်းသုံးစွဲခြင်း မရှိကြောင်း၊ ဟင်းလင်းဖွင့်သတ္တုတူးဖော်နည်းစနစ် (Open Pit Mining Method) အရ လုပ်ကွက်အဆင့်လိုက် တစ်ဆင့်ပြီးတစ်ဆင့် နိမ့်ဆင်းတူးဖော်သွားပြီး၊ အန္တရာယ်ကင်း ကမ်းပါးများ (Safety Bank) များ ထားရှိမည်ဖြစ်ကြောင်း၊ ကျောက်မီးသွေး (စက်မှုတွင်းထွက်ကုန်ကြမ်း)၏ Hanging Wall ဘက်တွင် Working Bank အား (၄၀) ပေခန့်ထား၍ ကမ်းပါးအမြင့်အား (၃၀) ပေခန့် ထားရှိပြီး Safety Bank အလယ် (၂၀) ပေခန့်နှင့် Slope Angle အား (၄၀) ဒီဂရီခန့် ထားရှိမည်ဖြစ်ကြောင်း၊ Foot Wall ဘက်တွင် Safety Bank အကျယ် (၁၀) ပေခန့်နှင့် Slope Angel (၆၀) ဒီဂရီခန့် ထားရှိမည်ဖြစ်ပြီး ဝန်ထမ်းအင်အား (၂၈) ဦးဖြင့် လည်ပတ်ဆောင်ရွက်မည်ဖြစ်ကြောင်း ဖော်ပြထားပါသည်။



၄။ အသုံးပြုကုန်ကြမ်းပစ္စည်းများ။ တစ်နှစ်လျှင် ဒီဇယ်ဂါလံ (၂၀,၀၀၀) ခန့်နှင့် ရေဂါလံ (၂၆၀,၀၀၀) ခန့်နှင့် စက်ဆီ၊ ချောဆီဂါလံ (၅,၀၀၀) ခန့် အသုံးပြုမည် ဖြစ်ပါသည်။

၅။ စီမံကိန်းတည်နေရာ။ ရှမ်းပြည်နယ်၊ လွိုင်လင်ခရိုင်၊ မိုင်းကိုင်းမြို့နယ်၊ ဝမ်ယတ်/ ခမ်းနားကျေးရွာအုပ်စု၊ ဝမ်လေးဒေသ၊ မြေပုံအမှတ်- (A-239110,B-242110, C-242103, D- 239103) တွင် တည်ရှိပါသည်။



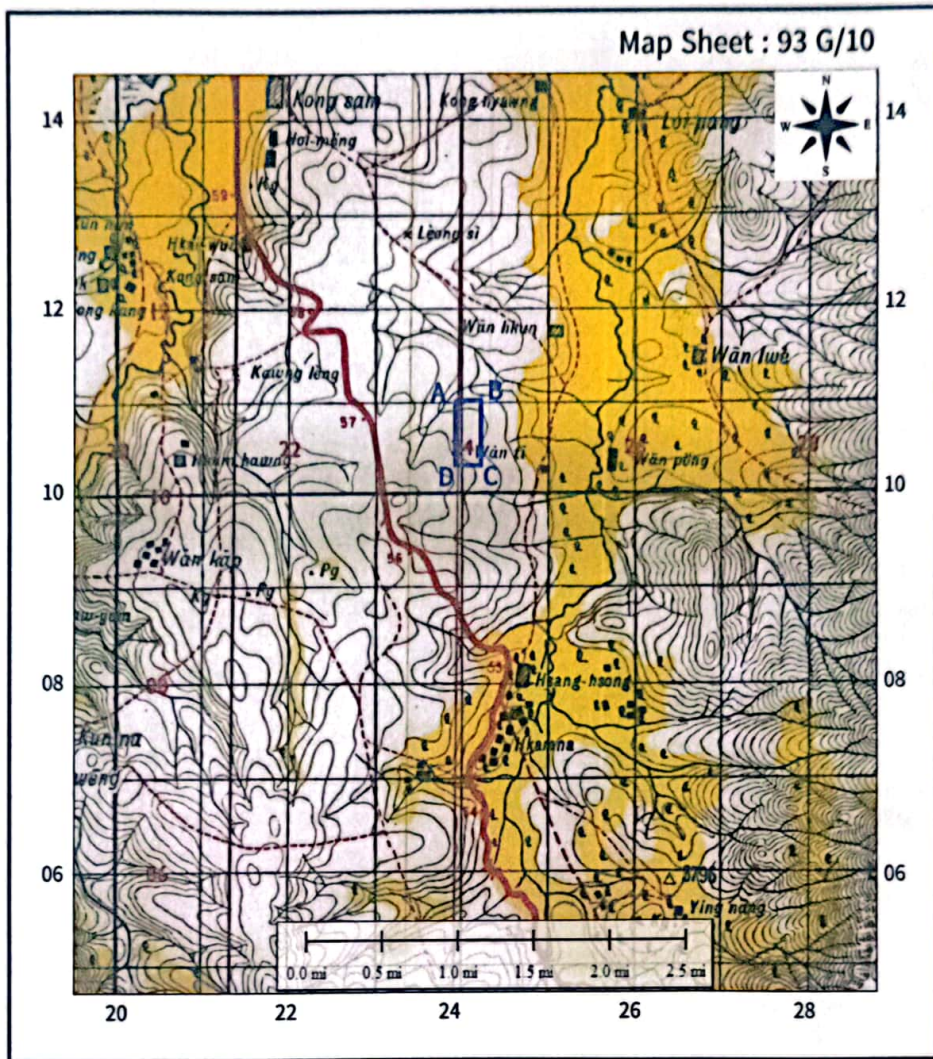

လုပ်ကွက်ဧရိယာ - (၄၉.၅၀)ဧက

	Coordinate	Latitude	Longitude
A	239 110	21° 33' 19.5270" N	97° 33' 42.1651" E
B	242 110	21° 33' 19.6505" N	97° 33' 51.7018" E
C	242 103	21° 32' 58.8350" N	97° 33' 52.0097" E
D	239 103	21° 32' 58.7114" N	97° 33' 42.4734" E



ပုံ ၁ : ဟိန်းမေတ္တာသတ္တုတူးဖော်ရေးကုမ္ပဏီ၊ လုပ်ကွက် (၁) ၏ လုပ်ငန်းတည်နေရာပြမြေပုံ

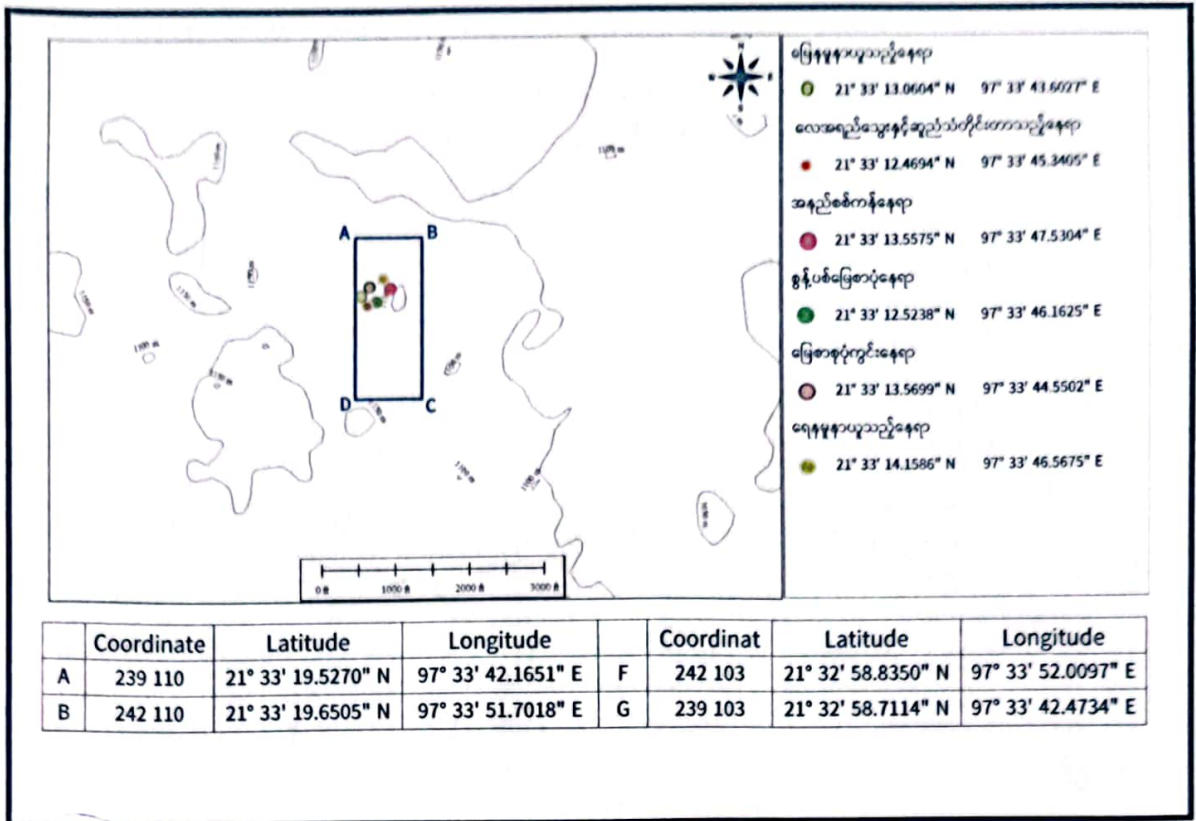

ပုံ ၂ : ဟိန်းမေတ္တာသတ္တုတူးဖော်ရေးကုမ္ပဏီ၊ လုပ်ကွက် (၁) ၏ Layout Plan

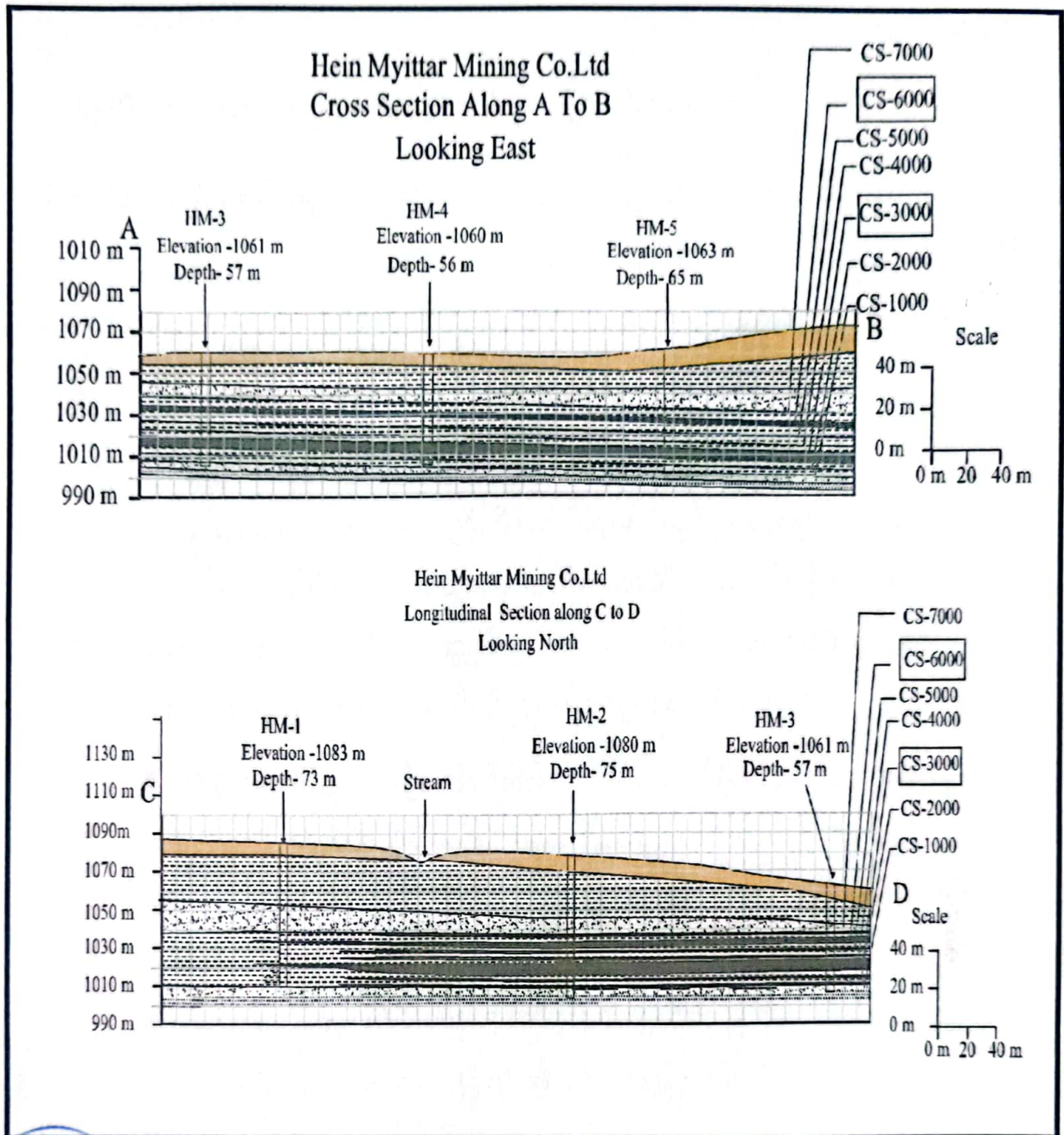

ပုံ ၃ : ဟိန်းမေတ္တာသတ္တုတူးဖော်ရေးကုမ္ပဏီ၊ လုပ်ကွက် (၁) ၏ Mine Design

ကတိကဝတ်များ၊ စည်းကမ်းသတ်မှတ်ချက်များနှင့် အထွေထွေစည်းကမ်းချက်များ

ပတ်ဝန်းကျင်စီမံခန့်ခွဲမှုအစီအစဉ်အရ လိုက်နာဆောင်ရွက်ရမည့်ကတိကဝတ်များ

၆။ စီမံကိန်းအဆိုပြုသူသည် အမှတ် (၁) သတ္တုတွင်း လုပ်ငန်း၏ ၁၁-၇-၂၀၂၂ ရက်စွဲပါ စာအမှတ်၊ ၁/၃(HMT)/၁၇(EMP)/၂၂(၇၂၂၃)ဖြင့် တင်ပြလာသည့် ပတ်ဝန်းကျင်စီမံခန့်ခွဲမှုအစီအစဉ်တွင် ဖော်ပြထားသည့် အောက်ပါကတိကဝတ်များကို လိုက်နာဆောင်ရွက်ရမည်-

(က) မူဝါဒ၊ ဥပဒေနှင့် လုပ်ထုံးလုပ်နည်း။ စီမံကိန်းအဆိုပြုသူသည် ပတ်ဝန်းကျင်ထိန်းသိမ်းရေးဥပဒေ၊ ပတ်ဝန်းကျင်ထိန်းသိမ်းရေး နည်းဥပဒေများ၊ ပတ်ဝန်းကျင်ထိခိုက်မှုဆန်းစစ်ခြင်းဆိုင်ရာ လုပ်ထုံးလုပ်နည်း၊ အမျိုးသားပတ်ဝန်းကျင်ဆိုင်ရာ အရည်အသွေး (ထုတ်လွှတ်မှု) လမ်းညွှန်ချက်များနှင့် စီမံကိန်းနှင့်သက်ဆိုင်သည့် အခြားမူဝါဒ၊ ဥပဒေ၊ နည်းဥပဒေများကို လိုက်နာဆောင်ရွက်ရမည်။

(ခ) စီမံကိန်းဆောင်ရွက်မည့်လုပ်ငန်းစဉ်။ ကျောက်မီးသွေးအလတ်စားတူးဖော်ရာတွင် ဓာတုပစ္စည်းနှင့်ယမ်းသုံးစွဲခြင်း မရှိကြောင်း၊ ဟင်းလင်းဖွင့်သတ္တုတူးဖော်နည်းစနစ် (Open Pit Mining Method) အရ လုပ်ကွက်အဆင့်လိုက် တစ်ဆင့်ပြီးတစ်ဆင့် နိမ့်ဆင်းတူးဖော်သွားပြီး၊ အန္တရာယ်ကင်းကမ်းပါးများ (Safety Bank) များ ထားရှိမည် ဖြစ်ကြောင်း၊ ကျောက်မီးသွေး (စက်မှုတွင်းထွက်ကုန်ကြမ်း)၏ Hanging Wall ဘက်တွင် Working Bank အား (၄၀) ပေခန့်ထား၍ ကမ်းပါးအမြင့်အား (၃၀) ပေခန့်ထားရှိပြီး Safety Bank အလယ် (၂၀) ပေခန့်နှင့် Slope Angle အား (၄၀) ဒီဂရီခန့် ထားရှိမည်ဖြစ်ကြောင်း၊ Foot Wall ဘက်တွင် Safety Bank အကျယ် (၁၀) ပေခန့်နှင့် Slope Angel (၆၀) ဒီဂရီခန့် ထားရှိမည်ဖြစ်ပြီး ဝန်ထမ်းအင်အား (၂၈) ဦးဖြင့် လည်ပတ်ဆောင်ရွက်မည်ဖြစ်ကြောင်း ဖော်ပြထားပါသည်။

(ဂ) လေထုအရည်အသွေးစီမံခန့်ခွဲမှု။ အောက်ပါအတိုင်း လိုက်နာဆောင်ရွက်ရမည်-

(၁) ကျောက်မီးသွေး (စက်မှုတွင်းထွက်ကုန်ကြမ်း) သယ်ယူပို့ဆောင်သည့် လမ်းများတွင် ဖုန်မှုန့်ပျံ့လွင့်မှုမရှိစေရေးအတွက် ရေဂါလံ (၁၆၀၀) ဆုံ ရေကား(၂)စီးဖြင့် ရေဖြန်းခြင်းလုပ်ငန်းအား ဆောင်ရွက်ရန်၊



- (၂) လေထုအရည်အသွေးအတွက် လုပ်ကွက်များအတွင်းတွင် CO, NO, NO₂, PM₁₀, PM_{2.5} RH%, TmpC နှင့် SO₂ တို့အား (၆) လ တစ်ကြိမ်တိုင်းတာ စစ်ဆေးသွားရန်၊
- (၃) လမ်းကြောင်းဘေး ပတ်ဝန်းကျင်တွင် သစ်ပင်များစိုက်ပျိုးခြင်းဖြင့်လည်း လေထုညစ်ညမ်းမှုအား ကာကွယ်ထိန်းသိမ်းထားရန်၊
- (၄) သတ်မှတ်လေအရည်အသွေးထက် နိမ့်ကျသော အခြေအနေဖြစ်ပေါ်လာပါက ဖုန်မှုန့်ထွက်ရှိသည့် ဧရိယာအား ပိုက်ကွန်များဖြင့်ကာရံပြီး ပတ်ဝန်းကျင်သို့ အမှိုက်ပျံ့လွင့်မှုမရှိအောင် ဆောင်ရွက်သွားရန်။

(ဃ) **ရေအရည်အသွေးစီမံခန့်ခွဲမှု။** အောက်ပါအတိုင်း လိုက်နာဆောင်ရွက်ရမည်-

- (၁) လုပ်ကွက်အတွင်းရှိ ချောင်းအတွင်းသို့ စွန့်ပစ်ရေများ ကျရောက်မှုမရှိစေရေး အတွက် အနည်စစ်ကန်များကို ချောင်းနှင့်ဝေးသည့် နေရာများတွင် စနစ်တကျ တည်ဆောက်သွားရန်၊
- (၂) စွန့်ပစ်ရေတွင် အက်စစ်ဓာတ်မြင့်မားမှုအား စစ်ဆေးတွေ့ရှိပါက ထုံး (lime) အသုံးပြု၍ ဓာတ်ပြယ်စေပြီးမှ စွန့်ပစ်ခြင်း၊ ပြန်လည်အသုံးပြုခြင်း ဆောင်ရွက်သွားရန်၊
- (၃) မိုးရွာသွန်းမှုကြောင့် မြေပေါ်ဟင်းလင်းဖွင့်သတ္တုအတွင်းသို့ ဝင်ရောက်လာသည့် ရေများကို ကောင်းမွန်စွာ စွန့်ထုတ်နိုင်ရေးအတွက် ရေနုတ်မြောင်းများ၊ ရေစုကန်များ၊ ရေစုပ်စက်များကို အသင့်ဆောင်ရွက်ထားရန်၊
- (၄) ရေအရည်အသွေးအား လုပ်ငန်းစတင်သည့်ကာလမှ ကျောက်မီးသွေး မိုင်း ပိတ်သိမ်းပြီး ကာလထိလုပ်ကွက်အတွင်းရှိ ချောင်းရေနှင့်ကျေးရွာအနီးရှိ လျှိုမြောင်မှသွယ်တန်းရေတို့အား (၆)လ တစ်ကြိမ် တိုင်းတာစစ်ဆေးသွားရန်။

(င) **မြေအရည်အသွေးစီမံခန့်ခွဲမှု။** အောက်ပါအတိုင်း လိုက်နာဆောင်ရွက်ရမည်-

- (၁) စွန့်ပစ်မြေစာများအား သတ်မှတ်ထားသည့်နေရာတွင် စနစ်တကျ စုပုံသွားရန်၊



- (၂) မြေပေါ်ဟင်းလင်းဖွင့်သတ္တုတွင်းများ၏ လုပ်ကွက်ကမ်းပါးယံတစ်လျှောက် ဖြတ်သန်းဖောက်လုပ်ထားသော လမ်းများအား ရေတိုက်စားမှု၊ မြေပြိုကျမှုမရှိစေရေးအတွက် ထိန်းသိမ်းရေးအစီအမံများ ကြိုတင်ဆောင်ရွက်သွားရန်၊
- (၃) မြေဆီလွှာအရည်အသွေးတွင် အက်စစ်ရေစီးကြောင်း (Acidic Mine Drainage) များအား အဓိကကျသော အကြောင်းအရာများ ဖြစ်သောကြောင့် ရေကန်များကို စနစ်တကျထိန်းသိမ်းကာ ပေါက်ထွက်မှုမရှိစေရန် ဆောင်ရွက်သွားရန်၊
- (၄) မြေပေါ်ဟင်းလင်းဖွင့် သတ္တုတွင်းများတွင် မြေသားကမ်းပါးယံများကို လှေခါးထစ်စနစ်ဖြင့် တူးဖော်ရန်နှင့် စွန့်ပစ်မြေစာများကို သတ်မှတ်ထားသည့် နေရာများတွင် စနစ်တကျစွန့်ပစ်ရန်၊
- (၅) မြေထုအရည်အသွေးအား လုပ်ငန်းစတင်သည့်ကာလမှ မိုင်းပိတ်သိမ်းပြီး ကာလ အထိ (၆) လ တစ်ကြိမ် တိုင်းတာစစ်ဆေးသွားရန်။

(စ) ဆူညံသံစီမံခန့်ခွဲမှု။ အောက်ပါအတိုင်း လိုက်နာဆောင်ရွက်ရမည်-

- (၁) ဆူညံသံနှင့်တုန်ခါမှုနှုန်းကို ထိန်းချုပ်နိုင်ရန်အတွက် အရည်အသွေးမြင့်စက်ပစ္စည်းများ ရွေးချယ်သုံးစွဲသွားရန်၊
- (၂) ညအချိန်စက်ပစ္စည်းများ သုံးစွဲမှုအနည်းဆုံးဖြစ်စေရေး စီမံဆောင်ရွက်သွားရန်၊
- (၃) သတ္တုတွင်း အလုပ်သမားများအား Ear Plug တပ်ဆင်စေခြင်းများ ဆောင်ရွက်သွားရန်၊
- (၄) စက်ယန္တရားများ လည်ပတ်မှုကြောင့် အသံနှင့်ပတ်သက်၍ လက်ခံနိုင်သည့် ကြိမ်နှုန်း (dB) စံချိန်စံညွှန်းများအတိုင်း ပြည့်မီအောင် ဆောင်ရွက်သွားရန်။

(ဆ) စွန့်ပစ်ပစ္စည်းစီမံခန့်ခွဲမှု။ အောက်ပါအတိုင်း လိုက်နာဆောင်ရွက်ရမည်-

- (၁) စက်ဆီ၊ ချောဆီသုံးစွဲမှုကြောင့် ရေညစ်ညမ်းမှုမဖြစ်စေရေးနှင့် ဇီဝမျိုးစိတ်မျိုးကွဲများ မထိခိုက်စေရန် စက်ဆီ၊ ချောဆီများကို ကွန်ကရစ်ခင်းထားသည့် အလုပ်ရုံအတွင်း၌သာ လဲလှယ်ရန်၊



- (၂) ဝန်ထမ်းများ၏ ရေချိုးခန်း၊ ရေအိမ်များမှ ထွက်ရှိလာသော အညစ်အကြေးများ၊ စားသောက်ဆောင်မှ ထွက်ရှိလာသော အညစ်အကြေးများ၊ ရေဆိုးများအား WHO ၏ သတ်မှတ်ထားသော စံချိန်များနှင့်အညီ စွန့်ပစ်နိုင်ရေး ဆောင်ရွက်သွားရန်၊
- (၃) စွန့်ပစ်အမှိုက်များအား ကျင်းတူး၍စနစ်တကျ စွန့်ပစ်ခြင်း၊မီးရှို့ဖျက်ဆီးခြင်းများ ဆောင်ရွက်သွားရန်၊
- (၄) Dumping Site များအား မြေသားနံရံဖြင့်လည်းကောင်း၊ ကျောက်ကြီးစီနံရံဖြင့်လည်းကောင်း၊ မြေထိန်းနံရံ(Retaining Wall) ပြုလုပ်၍ ကာရံထိန်းသိမ်းသွားရန်။

(ဇ) **ဇီဝမျိုးစုံမျိုးကွဲစီမံခန့်ခွဲမှု။** အောက်ပါအတိုင်း လိုက်နာဆောင်ရွက်ရမည်-

- (၁) စီမံကိန်းဝန်ထမ်းများအား ဇီဝမျိုးစိတ်များ သတ်ဖြတ်စားသောက်ခြင်းကို တင်းကြပ်စွာ တားမြစ်သွားရန်၊
- (၂) ဂေဟစနစ်ထိခိုက်မှု မရှိစေရေးအတွက် လိုအပ်သည့် သစ်ပင်အရေအတွက်ကို သာ ခုတ်လှဲရန်၊
- (၃) ပျိုးဥယျာဉ်တည်ထောင်၍ သစ်ပင်များ ပြန်လည်စိုက်ပျိုးသွားရန်၊
- (၄) ဇီဝမျိုးစုံမျိုးကွဲနှင့်ပတ်သက်သည့် အသိပညာပေးဆွေးနွေးပွဲများ ပြုလုပ်ဆောင်ရွက်သွားရန်။

(ဈ) **ကျန်းမာရေးနှင့် ဘေးအန္တရာယ်ကင်းရှင်းရေးအစီအစဉ်။** တစ်ဖက်ပါအတိုင်းလိုက် နာဆောင်ရွက်ရမည်-

- (၁) လုပ်ငန်းခွင်ဘေးအန္တရာယ်ကင်းရှင်းပြီး ကျန်းမာရေးနှင့်ညီညွတ်သော ကောင်းမွန်သည့် လုပ်ငန်းခွင်ဖြစ်စေရေး ကြိုတင်ကာကွယ်မှုများ ပြုလုပ်သွားရန်၊
- (၂) လုပ်သားဝန်ထမ်းများအားလုံး လုပ်ငန်းခွင်ကျန်းမာရေးနှင့် ဘေးအန္တရာယ်ကင်းရှင်းရေးအတွက် တစ်ကိုယ်ရည်ကာကွယ်ရေးဝတ်စုံ (Personal Protective Equipment- PPE) များ ဝတ်ဆင်အသုံးပြုစေပြီး ပုံမှန်စစ်ဆေးမှုများ ပြုလုပ်ဆောင်ရွက်သွားရန်၊



- (၃) လုပ်ငန်းခွင် ဘေးအန္တရာယ်ကင်းရှင်းရေးအတွက် ဘေးအန္တရာယ်သတိပေးဆိုင်ခတ်များကို သိသာမြင်သာသည့်နေရာများတွင် တပ်ဆင်ထားရှိရန်၊
- (၄) လုပ်ငန်းဌာနများအားလုံးတွင်(First Aid Kit) ကြက်ခြေနီဆေးပုံးများ ထားရှိသွားရန်။

(ည) အရေးပေါ်အခြေအနေတုံ့ပြန်ရေးအစီအစဉ်။ အောက်ပါအတိုင်း လိုက်နာဆောင်ရွက်ရမည်-

- (၁) လုပ်ငန်းခွင်အတွင်း အရေးပေါ်အခြေအနေများ ဖြစ်ပေါ်လာပါက ကယ်ဆယ်ရေးလုပ်ငန်းများ လုပ်ဆောင်နိုင်ရန် အရေးပေါ်ကယ်ဆယ်ရေးအဖွဲ့ ဖွဲ့စည်းထားရန်၊
- (၂) အရေးပေါ်အခြေအနေတွင် ဝန်ထမ်းများ ကယ်ဆယ်ရေးလုပ်ငန်းများအား လုပ်ဆောင်နိုင်ရန် ဝန်ထမ်းများကို အခြေခံရှေးဦးသူနာပြုစုခြင်း သင်တန်းများ ပို့ချပေးထားရန်၊
- (၃) အရေးပေါ်အခြေအနေ ဖြစ်ပေါ်လာပါက အနီးဆုံးဆေးပေးခန်း၊ ဆေးရုံသို့ အမြန်ဆုံး ပို့ဆောင်နိုင်ရန် (Emergency Response Exercise) ကြိုတင် ဇာတ်တိုက်လေ့ကျင့်မှုများ ဆောင်ရွက်သွားရန်၊
- (၄) တောမီးကူးစက်လောင်ကျွမ်းမှုကို ကာကွယ်နိုင်ရန် မီးတားလမ်းများ ဆောင်ရွက်ထားရှိပြီး အရေးပေါ်လောင်ကျွမ်းမှုအား ဖြေရှင်းနိုင်ရန် မီးသတ်ဗူးများ၊ မီးချိတ်၊ မီးကပ်၊ ရေပုံး၊ ရေကန်နှင့် သဲပုံးများအား (၃)နေရာခန့် အဆင်သင့်ဆောင်ရွက်ထားရှိရန်၊
- (၅) သဘာဝဘေးအန္တရာယ်များဖြစ်သည့် ရေကြီးခြင်း၊ မြေပြိုခြင်း၊ ငလျင်လှုပ်ခြင်း၊ လေမုန်တိုင်းတိုက်ခတ်ခြင်းများ ဖြစ်ပေါ်လာပါက တုံ့ပြန်ဆောင်ရွက်နိုင်ရန်အတွက် မိုင်းကိုင်မြို့နယ်၊ လူမှုကယ်ဆယ်ရေးနှင့် ပြန်လည်နေရာချထားရေးဦးစီးဌာန၏ အစီအစဉ်ဖြင့် စီမံချက်များရေးဆွဲခြင်း၊ သင်တန်းပို့ချခြင်းများ ဆောင်ရွက်သွားရန်။



(ဋ) စောင့်ကြပ်ကြည့်ရှုမည့်အစီအစဉ်။ အောက်ပါအတိုင်းလိုက်နာဆောင်ရွက်ရမည်-

- (၁) လေထုအရည်အသွေးနှင့် ပတ်သက်၍ လုပ်ကွက် (၁) အတွင်း၌ CO, NO, NO₂, PM_{2.5} နှင့် PM₁₀, RH%, SO₂, TmpC တို့အား (၆)လ တစ်ကြိမ် တိုင်းတာ စစ်ဆေးရန်၊
- (၂) စွန့်ပစ်ရေအရည်အသွေးနှင့်ပတ်သက်၍ လုပ်ကွက်အတွင်းရှိ အနည်စစ်ကန် များတွင် Arsenic, Cadmium, Chemical Oxygen Demand, Chromium (hexavalent), Copper, Cyanide, Cyanide(Free), Cyanide (weak acid dissociable), Iron(total), Lead, Mercury, Nickel, pH, Temperature, Total Suspended solids, Zinc တို့အား (၆)လ တစ်ကြိမ်တိုင်းတာစစ်ဆေးရန်၊
- (၃) ရေအရည်အသွေးနှင့် ပတ်သက်၍ လုပ်ကွက်အတွင်းရှိ ချောင်းမှရေနှင့်ကျေးရွာ အနီးရှိရေအား လျှို့မြောင်မှ သွယ်တန်း၍ Arsenic, Cadmium, Chemical Oxygen Demand, Chromium (hexavalent), Copper, Cyanide, Cyanide (Free), Cyanide (weak acid dissociable), Iron(total), Lead, Mercury, Nickel, pH, Temperature, Total Suspended solids, Zinc တို့အား (၆) လ တစ်ကြိမ်တိုင်းတာစစ်ဆေးရန်၊
- (၄) မြေထုအရည်အသွေးနှင့်ပတ်သက်၍ လုပ်ကွက်အတွင်းမှ Arsenic, Cadimum, Lead, Mercury တို့အား (၆) လ တစ်ကြိမ် တိုင်းတာစစ်ဆေးရန်၊
- (၅) ဆူညံသံနှင့် တုန်ခါမှုအား လုပ်ကွက်အတွင်းရှိ စက်ခန်းတည်ဆောက်မည့် နေရာနှင့် လုပ်ကွက်အတွင်းတွင် (၆) လ တစ်ကြိမ် တိုင်းတာစစ်ဆေးရန်၊
- (၆) ဂေဟစနစ်ပြန်လည်ဖြစ်ထွန်းမှုအတွက် လုပ်ကွက် (၁) အတွင်း ထိန်းသိမ်း ထားရှိကာကွယ်ထားသည့် သဘာဝသစ်ပင်များအား (၆) လတစ်ကြိမ် တိုင်း တာစစ်ဆေးရန်။

(ဌ) တာဝန်ယူဆောင်ရွက်မည့်အဖွဲ့အစည်းများ။ ပတ်ဝန်းကျင် စီမံခန့်ခွဲမှုအစီအစဉ်၊ စောင့်ကြပ်ကြည့်ရှုခြင်းအစီအစဉ်နှင့် မိုင်းပိတ်သိမ်းခြင်းအစီအစဉ်အတွက် တာဝန်ယူ



ဆောင်ရွက်မည့်အဖွဲ့အစည်းတို့အား အစီရင်ခံစာ၌ ဖော်ပြထားသည့်အတိုင်း ဖွဲ့စည်းဆောင်ရွက်ရမည်။

(ခ) အများပြည်သူနှင့်တိုင်ပင်ဆွေးနွေးခြင်း။ ဟိန်းမေတ္တာသတ္တုတူးဖော်ရေး ကုမ္ပဏီလီမိတက်အနေဖြင့် အများပြည်သူနှင့်တိုင်ပင်ဆွေးနွေးခြင်းကို ၅.၁၂.၂၀၁၉ ရက်နေ့တွင် ဝမ်ယတ်/ခမ်းနား ကျေးရွာ၌ ကျင်းပခဲ့ပြီး အဆိုပြုလုပ်ငန်းနှင့် ပတ်သက်သည့် တင်ပြချက်နှင့် အကြံပြုဆွေးနွေးချက်များ၊ ဝေဖန်ချက်များ၊ လုပ်ငန်းရှင်မှ အဆိုပြု ဆွေးနွေးမှုအပေါ် ပြန်လည်ဆွေးနွေးချက်များအား တုန့်ပြန်ဆောင်ရွက်ပေးမည့် အစီအစဉ်များအတိုင်း လိုက်နာဆောင်ရွက်ရမည်။ ကုမ္ပဏီဘက်မှ CSR လုပ်ငန်းများအတွက် လျာထားရန်ပုံငွေ ကျပ် (၂၅) သိန်းခန့် သုံးစွဲသွားရန်နှင့် CSR လုပ်ငန်းများ အကောင်အထည်ဖော်ရာတွင် လိုအပ်ပါကလုံလောက်သည့် ပမာဏအထိ ငွေကြေး ထပ်မံဖြည့်စွက်သုံးစွဲသွားရမည်။

(ဃ) လျာထားအသုံးစရိတ်။ ပတ်ဝန်းကျင်စီမံခန့်ခွဲမှု အစီအစဉ်အတွက် အသုံးပြုမည့် လျာထားအသုံးစရိတ်အား အောက်ပါကတိကဝတ်အတိုင်း ဆောင်ရွက်ရန်နှင့် လုံလောက်မှုမရှိပါက ထပ်မံဖြည့်တင်းဆောင်ရွက်ရမည်-

- (၁) စောင့်ကြပ်ကြည့်ရှုမည့် အစီအစဉ်အတွက် (၆) လစာ လျာထားရန်ပုံငွေ ပမာဏ ကျပ် (၃,၂၀၀,၀၀၀) ခန့် သုံးစွဲသွားရန်၊
- (၂) စီမံကိန်းအဆိုပြုသူမှ CSR လုပ်ငန်းများအတွက် လျာထားရန်ပုံငွေ ပမာဏ ကျပ် (၃၅,၀၀၀,၀၀၀) ခန့် သုံးစွဲရန်၊
- (၃) မိုင်းပိတ်သိမ်းခြင်းလုပ်ငန်းများ ဆောင်ရွက်ရန်အတွက် လျာထားရန်ပုံငွေ ပမာဏ ကျပ် (၂၀,၀၀၀,၀၀၀)အား သုံးစွဲရန်၊
- (၄) ထိခိုက်လျော့ပါးရေးအစီအစဉ်များ ဆောင်ရွက်ရန်အတွက် (၁)နှစ်စာ လျာထားရန်ပုံငွေ ပမာဏ ကျပ်(၂,၀၀၀,၀၀၀) အား သုံးစွဲရန်၊
- (၅) လုပ်ငန်းခွင်နှင့် ကျန်းမာရေးစောင့်ရှောက်မှုအစီအစဉ် ဆောင်ရွက်ရန် အတွက် လျာထားရန်ပုံငွေ ပမာဏ ကျပ်(၁၀,၀၀၀,၀၀၀) အား သုံးစွဲရန်၊



- (၆) အများပြည်သူနှင့် တိုင်ပင်ဆွေးနွေးခြင်းအစီအစဉ် ဆောင်ရွက်ရန်အတွက် လျာထားရန်ပုံငွေ ပမာဏ ကျပ် (၅,၀၀၀,၀၀၀) အား သုံးစွဲရန်၊
- (၇) စိုက်ခင်းတည်ထောင်ခြင်းအစီအစဉ် ဆောင်ရွက်ရန်အတွက် လျာထားရန်ပုံငွေ ပမာဏ ကျပ် (၈,၀၀၀,၀၀၀) အား သုံးစွဲရန်၊
- (၈) စွမ်းဆောင်ရည်မြှင့်တင်ခြင်း သင်တန်းများအစီအစဉ် ဆောင်ရွက်ရန်အတွက် လျာထားရန်ပုံငွေ ပမာဏ ကျပ် (၁၀,၀၀၀,၀၀၀)အား သုံးစွဲရန်။

(ဏ) လုပ်ငန်းပိတ်သိမ်းခြင်းစီမံခန့်ခွဲမှုအစီအစဉ်။ အောက်ပါအတိုင်း လိုက်နာဆောင်ရွက် ရမည်-

- (၁) တူးဖော်ထုတ်လုပ်သည့် လုပ်ငန်းစတင်ချိန်မှစ၍ Top Soil နှင့် Tailing များအား Dumping Site များတွင် စနစ်တကျစုပုံရန်၊
- (၂) အပေါ်ယံမြေဆီလွှာအား (၁၀၀'x၁၀၀'x၄') ရှိ စုပုံကွင်းတွင် သီးခြားစုပုံထား ရှိရန်နှင့် သတ္တုတွင်းပိတ်သိမ်းချိန်တွင် ပြန်လည်ဖြည့်တင်းနိုင်စေရေး အသုံးပြု သွားရန်၊
- (၃) Open Pit Mining နည်းစဉ်ကြောင့် ဖြစ်ပေါ်လာသော ချိုင့်ဝှမ်းများအတွင်း၌ Parched Water များရှိနေပါက ၎င်းရေများအား ဓာတ်ခွဲစမ်းသပ်ခြင်း ဆောင်ရွက်၍ စွန့်ထုတ်ရန်၊
- (၄) Tailing Dumping Site တွင် စုပုံထားသော Tailing များကို ဖြည့်သွင်းခြင်း ပြုလုပ်ပါက ၎င်း Tailing ဖြည့်တင်းမှုအပေါ်မှ Top Soil Dumping Site မှ မြေသားအား ဖြန့်ခင်းသွားရန်၊
- (၅) သတ္တုတွင်းပိတ်သိမ်းချိန်တွင် ထိခိုက်မှုရှိသောနေရာမှ မြေဆီလွှာများအား ဓာတ်ခွဲစစ်ဆေး၍ ကျွမ်းကျင်ပညာရှင်များဖြင့် ပြန်လည်ပြုပြင် ပေးသွားရန်နှင့် လိုအပ်ပါကမြေဆီလွှာ အစားထိုးခြင်းများ ဆောင်ရွက်သွားရန်၊
- (၆) မိုင်းကိုင်မြို့နယ်၊ သစ်တောဦးစီးဌာနနှင့်ညှိနှိုင်း၍ သတ္တုတွင်းပိတ်သိမ်းပြီးသည့် မြေရေယာတွင် စနစ်တကျသစ်ပင်စိုက်ပျိုးနိုင်ရေး စီစဉ်ဆောင်ရွက်ရန်။



- (၇) မြေဧရိယာ (၁၅) ဧကအား မိုင်းပိတ်သိမ်းခြင်းလုပ်ငန်းမစတင်မီ ထုတ်လုပ်မှု လုပ်ငန်းဆောင်ရွက်နေစဉ် ကာလအတွင်း (အလတ်စားထုတ်လုပ်မှု လုပ်ငန်း စတင်သည့် အချိန်မှစ၍) (၃)နှစ်အတွင်း အပြီးစိုက်ပျိုးသွားရန်၊
- (၈) ဒေသနှင့်သင့်လျော်သည့် အပင်များ စိုက်ပျိုးသွားရန်၊
- (၉) သတ္တုတွင်းပိတ်သိမ်းချိန်တွင် ဆောက်လုပ်ထားသော အဆောက်အဦများအား ဖျက်သိမ်းသယ်ယူခြင်း၊ ယာဉ်စက်ယန္တရားများအား အခြားစီမံကိန်းသို့ ပြောင်းရွှေ့ခြင်းနှင့် လူ့အသုံးအဆောင် စွန့်ပစ်ပစ္စည်းများအား တွင်းတူး၍ မြှုပ်ခြင်း၊ မီးရှို့ဖျက်ဆီးခြင်းများ ဆောင်ရွက်ရန်၊
- (၁၀) သတ္တုတွင်းပိတ်သိမ်းပြီး ပြုပြင်ထိန်းသိမ်းထားသည့် သဘာဝပတ်ဝန်းကျင် အခြေအနေများအား ပိတ်သိမ်းပြီးကာလ (၅) နှစ်အထိ ရန်ပုံငွေထား၍ ဆောင်ရွက်ရန်၊
- (၁၁) သဘာဝပတ်ဝန်းကျင်နှင့်လူမှုဝန်းကျင်ထိခိုက်မှုများအား စောင့်ကြပ်ကြည့်ရှုခြင်းနှင့် မြေ၊ ရေ၊ လေ အရည်အသွေးများအား (၆)လ တစ်ကြိမ် စစ်ဆေး၍ ဝန်ကြီးဌာနသို့ အစီရင်ခံတင်ပြသွားရန်၊
- (၁၂) မိုင်းပိတ်သိမ်းခြင်း အစီရင်ခံစာအား မိုင်းပိတ်သိမ်းခြင်း မပြုမီ (၁)နှစ်ထက် နောက်မကျစေဘဲ သယံဇာတနှင့် သဘာဝပတ်ဝန်းကျင်ထိန်းသိမ်းရေး ဝန်ကြီးဌာနသို့ တင်ပြရန်။

ပတ်ဝန်းကျင်နှင့် လူမှုရေးစီမံခန့်ခွဲမှုဆိုင်ရာ လိုက်နာဆောင်ရွက်ရမည့်စည်းကမ်းချက်များ

၇။ စီမံကိန်းအဆိုပြုသူသည် အထက်အပိုဒ် (၆) တွင် ဖော်ပြထားသော ပတ်ဝန်းကျင်စီမံခန့်ခွဲမှုအစီအစဉ် အစီရင်ခံစာအရ အကောင်အထည်ဖော်ဆောင်ရွက်ရမည့် ကတိကဝတ်များအပြင် အောက်ဖော်ပြပါ စည်းကမ်းချက်များ၊ သတ်မှတ်ချက်များကိုလည်း အပြည့်အဝလိုက်နာဆောင်ရွက်ရမည်-

- (က) မူဝါဒ၊ ဥပဒေ၊ မဟာဗျူဟာနှင့် ပင်မလုပ်ငန်းအစီအစဉ်ပါ စည်းကမ်းချက်များ။
 အမျိုးသားပတ်ဝန်းကျင်ရေးရာ မူဝါဒ၊ မြန်မာနိုင်ငံရာသီဥတုပြောင်းလဲမှုဆိုင်ရာ မူဝါဒ၊
 မြန်မာနိုင်ငံ ရာသီဥတုပြောင်းလဲမှုဆိုင်ရာမဟာဗျူဟာ၊ မြန်မာနိုင်ငံရာသီဥတု
 ပြောင်းလဲမှုဆိုင်ရာ ပင်မလုပ်ငန်းစဉ်၊ မြန်မာနိုင်ငံအမျိုးသားအဆင့် စွန့်ပစ်ပစ္စည်း



စီမံခန့်ခွဲမှု မဟာဗျူဟာ နှင့် ပင်မလုပ်ငန်းအစီအစဉ်တို့နှင့်စပ်လျဉ်း၍ အောက်ပါ အတိုင်း လိုက်နာဆောင်ရွက်ရမည်-

(၁) စီမံကိန်းဆောင်ရွက်ခြင်းကြောင့် ပတ်ဝန်းကျင်ကို ခြိမ်းခြောက်နေသည့် ပြုမှု လုပ်ဆောင်ချက်များကို ရှောင်ရှားခြင်း၊ တားမြစ်ခြင်းနှင့် ထိန်းချုပ်ခြင်းဖြင့် ပတ်ဝန်းကျင်ပျက်စီးမှုများ မဖြစ်မီ ကာကွယ်တားဆီးရန် သို့မဟုတ် အနည်းဆုံးဖြစ်စေရန် ကြိုတင်ပြင်ဆင် ဆောင်ရွက်ထားရန်၊

(၂) ရာသီဥတုပြောင်းလဲမှု လျှော့ချရေးနှင့် လိုက်လျောညီထွေဖြစ်စေရေးအတွက် ရေရှည်တည်တံ့သော သဘာဝသယံဇာတ စီမံအုပ်ချုပ်ခြင်း၊ ဇီဝမျိုးစုံမျိုးကွဲများနှင့် သဘာဝဂေဟစနစ်များကို ထိန်းသိမ်းကာကွယ်ခြင်းနှင့် ပြန်လည်ပြုစုပျိုးထောင်ခြင်းတို့ကို မြှင့်တင်ဆောင်ရွက်ရန်၊

(၃) လတ်တလောနှင့် ရေရှည်တွင် ဖြစ်ပေါ်လာနိုင်သည့် ရာသီဥတုပြောင်းလဲမှု၏ သက်ရောက်မှုများမှ ကြိုတင်ကာကွယ်ရေး၊ ပြန်လည်ထူထောင်ရေးနှင့် လူမှုကာကွယ်စောင့်ရှောက်ရေးတို့ကို ခိုင်မာအားကောင်းစေမည့် လုပ်ငန်းစဉ်များ ဆောင်ရွက်ထားရှိရန်၊

(၄) ရာသီဥတုကြောင့် ဖြစ်ပေါ်လာနိုင်မည့် ဘေးအန္တရာယ်များအတွက် ကြိုတင်ပြင်ဆင်ရန်နှင့် ပြန်လည်ထူထောင်လာနိုင်စေရန် အရင်းအမြစ်များ စုစည်းခြင်းနှင့် ခွဲဝေသုံးစွဲခြင်းတို့ဖြင့် ဘဏ္ဍာရေးလုပ်ငန်းလည်ပတ်မှုကို မြှင့်တင်ပေးနိုင်ရေးအတွက်အရပ်ဘက်လူ့အဖွဲ့အစည်းများနှင့် ပေါင်းစပ်ဆောင်ရွက်ရန်၊

(၅) စွန့်ပစ်ပစ္စည်းစီမံခန့်ခွဲမှုနှင့်စပ်လျဉ်း၍ အောက်ပါအတိုင်း ဆောင်ရွက်ရန်-

(ကက) စီမံကိန်းမှ ထွက်ရှိလာမည့် ပလတ်စတစ်စွန့်ပစ်ပစ္စည်းများ၊ မိလ္လာအညစ်အကြေးများ၊ ဓာတုဗေဒစွန့်ပစ်ပစ္စည်းများ၊ စက်မှုလုပ်ငန်းများမှ ထွက်ရှိလာသော စွန့်ပစ်ပစ္စည်းများအား စနစ်တကျစွန့်ပစ်ရန်နှင့် လေဟာပြင်မီးရှို့မှုပျောက်ရေး ဆောင်ရွက်ရန်၊



- (ခခ) စွန့်ပစ်ပစ္စည်းများအား သက်ဆိုင်ရာက စွန့်ပစ်ပစ္စည်းစုပုံစွန့်ပစ်ရန် သတ်မှတ်ထားသော နေရာများတွင် ဘေးအန္တရာယ်ကင်းရှင်းစွာ စွန့်ပစ်ဆောင်ရွက်ရန်၊
- (ဂဂ) စွန့်ပစ်ပစ္စည်းများအား သိမ်းဆည်းခြင်း၊ သယ်ယူပို့ဆောင်ခြင်း၊ စွန့်ပစ်ခြင်းတို့နှင့်ပတ်သက်၍ ပြန့်ကျဲထွက်ကျမှု၊ အနံ့အသက်ဆိုးများ ထွက်ရှိမှု၊ ဆူညံမှု၊ တုန်ခါမှုတို့မရှိစေရေး လိုက်နာဆောင်ရွက်ရန်၊
- (ဃဃ) စီမံကိန်းမှ ထွက်ရှိသော စွန့်ပစ်ပစ္စည်းနှင့် ဘေးအန္တရာယ်ရှိ စွန့်ပစ်ပစ္စည်းများ စီမံဆောင်ရွက်ထားရှိမှုကို စောင့်ကြပ်ကြည့်ရှုစစ်ဆေးနိုင်ရေးအတွက် စွန့်ပစ်ပစ္စည်းဆိုင်ရာ မှတ်တမ်းပုံစံထားရှိ ဆောင်ရွက်ရန်၊
- (ငင) ဘေးအန္တရာယ်ရှိ စွန့်ပစ်ပစ္စည်းများနှင့် စက်မှုလုပ်ငန်းများမှ ထွက်ရှိလာသော စွန့်ပစ်ပစ္စည်းများအတွက် ပတ်ဝန်းကျင်နှင့်သဟဇာတဖြစ်စေသော စီမံခန့်ခွဲမှုစနစ်ကို တိုးမြှင့်ဆောင်ရွက်ရန်၊
- (စစ) စီမံကိန်းမှထွက်ရှိလာမည့် စွန့်ပစ်ပစ္စည်းများနှင့်ပတ်သက်၍ ထွက်ရှိမှုလျှော့ချခြင်း၊ ပြန်လည်သုံးစွဲခြင်း၊ ပြန်လည်ပြုပြင် ထုတ်လုပ်ခြင်းဖြင့် စွန့်ပစ်ပစ္စည်းထွက်ရှိမှုများကို ကာကွယ်ဆောင်ရွက်ရန်၊
- (ဆဆ) စီမံကိန်းမှ ထွက်ရှိလာမည့် စွန့်ပစ်ပစ္စည်းများ စီမံခန့်ခွဲမှုအတွက် အစဉ်လည်ပတ်နေသည့် ရန်ပုံငွေထားရှိဆောင်ရွက်ရန်၊
- (ဇဇ) စီမံကိန်းမှ တစ်နှစ်လျှင် ဘေးကာကျောက်နှင့်သတ္တုရိုင်း ထွက်ရှိမည်ဖြစ်သောကြောင့် အဆိုပါစွန့်ပစ်မြေစာများကြောင့် ရေစီးရေလာပိတ်ဆိုမှု၊ နုန်းအနည်ကျမှုနှင့် ရေကြီးရေလျှံမှုမဖြစ်စေရန် စွန့်ပစ်မြေစာများကို မြစ်၊ ချောင်း၊ မြောင်းများမှ အနည်းဆုံးပေ (၃၀၀) အကွာတွင် မြေစာပုံကွင်းပြုလုပ်၍ စနစ်တကျ စွန့်ပစ်ရန်နှင့် ရေစီးရေလာပိတ်ဆိုမှု မရှိစေရေး ရှင်းလင်းခြင်းများ ဆောင်ရွက်ရန်။



(ခ) **စံချိန်စံညွှန်းစည်းကမ်းချက်များ။** စံချိန်စံညွှန်း စည်းကမ်းချက်များနှင့် စပ်လျဉ်း၍ အောက်ပါအတိုင်း လိုက်နာဆောင်ရွက်ရမည်-

(၁) လေအရည်အသွေး၊ ဆူညံသံ၊ အလုပ်စခန်းများ၊ မိလ္လာစနစ်များ၊ အိမ်တွင်း ရေဆိုးများနှင့် စပ်လျဉ်း၍ အမျိုးသားပတ်ဝန်းကျင်ဆိုင်ရာ အရည်အသွေး (ထုတ်လွှတ်မှု) လမ်းညွှန်ချက်၊ အထွေထွေလမ်းညွှန်ချက်ပါ သတ်မှတ်ချက် နှင့်အညီ လိုက်နာဆောင်ရွက်ရန်၊

(၂) ဆူညံသံအတွက် စီမံကိန်း ဧရိယာပြင်ပရှိ အနီးဆုံးလက်ခံသည့် နေရာတွင် အခြေခံအဆင့်မှ အများဆုံးမြင့်တက်မှု ၃ dBA ထက် မကျော်လွန်စေရေး လိုက်နာဆောင်ရွက်ရန်၊

(၃) စွန့်ထုတ်အရည်အသွေးနှင့် စပ်လျဉ်း၍ အမျိုးသားပတ်ဝန်းကျင်ဆိုင်ရာ အရည်အသွေး (ထုတ်လွှတ်မှု) လမ်းညွှန်ချက် အပိုဒ် ၂.၇.၂ ပါ Parameter များ တိုင်းတာ၍ သတ်မှတ်ချက်နှင့်အညီ သန့်စင်ပြီးမှ စွန့်ထုတ်ရန်၊

(၄) စီမံကိန်းနှင့် အခြားသက်ဆိုင်ရာ မူဝါဒ၊ ဥပဒေနှင့် သတ်မှတ်ချက်များကို လိုက်နာဆောင်ရွက်ရန်။

(ဂ) **ဇီဝမျိုးစုံမျိုးကွဲစီမံခန့်ခွဲရေးဆိုင်ရာစည်းကမ်းချက်များ။** ဇီဝမျိုးစုံမျိုးကွဲများ စီမံခန့် ခွဲရေးဆိုင်ရာ စည်းကမ်းချက်များနှင့်စပ်လျဉ်း၍ အလုပ်သမားများမှ တောရိုင်း တိရစ္ဆာန်များအား ဖမ်းဆီးခြင်း၊ ဝယ်ယူခြင်း၊ တရားမဝင်သစ်ခုတ်ခြင်းများ မရှိစေရေး ကြပ်မတ်ဆောင်ရွက်ရမည်။

(ဃ) **ကျန်းမာရေးနှင့်လုပ်ငန်းခွင်ဘေးအန္တရာယ်ကင်းရှင်းရေးဆိုင်ရာ စည်းကမ်းချက်များ။** ကျန်းမာရေးနှင့် လုပ်ငန်းခွင်ဘေးအန္တရာယ် ကင်းရှင်းရေးဆိုင်ရာ စည်းကမ်းချက်များ နှင့်စပ်လျဉ်း၍ အောက်ပါအတိုင်း လိုက်နာဆောင်ရွက်ရမည်-

(၁) ကျန်းမာရေးနှင့် လုပ်ငန်းခွင်ဘေးအန္တရာယ် ကင်းရှင်းရေးအတွက် မြန်မာ့သတ္တုတွင်း ဥပဒေ ပုဒ်မ ၁၃၊ မြန်မာ့သတ္တုတွင်း နည်းဥပဒေများ၊ နည်း



ဥပဒေ ၁၄၇ (ဃ)၊ ၁၇၀(ဂ)၊ ၁၇၄၊ ၁၇၆၊ ၁၇၇၊ ၁၇၈၊ ၁၈၀၊ ၁၈၁၊ ၁၈၄ (ခ) တို့နှင့် အညီ လိုက်နာဆောင်ရွက်ရန်၊

(၂) စီမံကိန်းလုပ်ငန်းကြောင့် ထိခိုက်ခံစားရမည့် ဒေသခံများအတွက် ပညာရေး၊ ကျန်းမာရေးစောင့်ရှောက်မှု၊ အခြေခံအဆောက်အအုံ ဖွံ့ဖြိုးတိုးတက်ရေး၊ အလုပ်အကိုင်ခန့်ထားခြင်း၊ ရေရှည်လူမှုစီးပွားရေးဖွံ့ဖြိုးတိုးတက်စေရေး တို့ကို ဆောင်ရွက်ပေးရန်နှင့်ဝန်ထမ်းများ၏ ကျန်းမာရေးနှင့်ဘေးအန္တရာယ် ကင်းရှင်းရေးတို့ကိုဆောင်ရွက်ရန်၊

(၃) ယမ်းဖောက်ခွဲသည့်အချိန်တွင် မိုင်းလုပ်သားများ အကြားအာရုံထိခိုက်မှု မရှိစေရေးအတွက် မိုင်းလုပ်သားများအား (Personal Protective Equipment- PPE) ထောက်ပံ့ပေးရန်။

(င) သတ္တုတွင်းလုပ်ငန်းများအတွက် ရေရယူသုံးစွဲခြင်းဆိုင်ရာ စည်းကမ်းချက်များ။ သတ္တုတွင်းလုပ်ငန်းများအတွက် ရေရယူသုံးစွဲခြင်းနှင့်စပ်လျဉ်း၍ မြန်မာ့သတ္တုတွင်း ဥပဒေပုဒ်မ ၁၆၊ မြန်မာ့သတ္တုတွင်း နည်းဥပဒေများ၊ နည်းဥပဒေ ၁၅၊ ၁၅၃၊ ၁၅၄ ပါ သတ်မှတ်ချက်များကိုအလေးထားလိုက်နာဆောင်ရွက်ရမည်။

(စ) ဒေသခံများနှင့်တိုင်ပင်ဆွေးနွေးခြင်းဆိုင်ရာစည်းကမ်းချက်များ။ စီမံကိန်းအဆိုပြုသူ သည် ဒေသခံများနှင့်တိုင်ပင်ဆွေးနွေးရေး လုပ်ငန်းစဉ်များနှင့် စပ်လျဉ်း၍ အောက် ပါအချက်များကို လိုက်နာဆောင်ရွက်ရမည်-

(၁) ဘေးအန္တရာယ်ရှိလုပ်ငန်းများအပါအဝင် တည်ဆောက်ရေး လုပ်ငန်းများနှင့် ဆောင်ရွက်မည့် လုပ်ငန်းများကို ဒေသခံပြည်သူများသို့ ကြိုတင်အသိပေးရန်၊

(၂) တည်ဆောက်ရေးကာလအတွင်း ယာဉ်သွားလာမှု လမ်းကြောင်းများ၊ ယာဉ် သွားလာမှုကြောင့်ဖြစ်နိုင်သော အနှောက်အယှက်များ၊ ပတ်ဝန်းကျင်သာ ယာမှုအပေါ် ထိခိုက်မှုများနှင့် စပ်လျဉ်း၍ သက်ဆိုင်ရာ ဒေသခံများသို့ ကြို

တင်အသိပေးရန်၊



(၃) ဒေသခံပြည်သူများနှင့် တိုင်ပင်ဆွေးနွေးခြင်း၊ ပူးပေါင်းပါဝင်စေခြင်း၊ နစ်နာမှု ဖြေရှင်းရေး လုပ်ငန်းစဉ်များကို လုပ်ငန်းဆောင်ရွက်နေစဉ် အတွင်း အကောင်အထည်ဖော်ဆောင်ရွက်သွားရန်။

(ဆ) လုပ်ငန်းပိတ်သိမ်းခြင်းဆိုင်ရာစည်းကမ်းချက်များ။ လုပ်ငန်းပိတ်သိမ်းခြင်းနှင့် စပ်လျဉ်း၍ တစ်ဖက်ပါအတိုင်း လိုက်နာဆောင်ရွက်ရမည်-

(၁) မိုင်းပိတ်သိမ်းခြင်းလုပ်ငန်းများကို အစီရင်ခံစာတွင် ဖော်ပြထားသည့် သတ္တုတွင်းပိတ်သိမ်းရာ၌ ဆောင်ရွက်မည့်လုပ်ငန်းစဉ်များအတိုင်း လုပ်ငန်း စတင်ဆောင်ရွက်စဉ်ကပင် ကြိုတင်စီစဉ်ထားရှိ လိုက်နာဆောင်ရွက်ရန်နှင့် စီမံကိန်းအဆိုပြုသူသည် မြန်မာ့သတ္တုတွင်းနည်းဥပဒေများ၊ နည်းဥပဒေများ ၁၈၆ (ဃ)ပါ ပြဋ္ဌာန်းချက်နှင့်အညီ ပိတ်သိမ်းရန် စီစဉ်ထားသည့် အချိန် မတိုင်မီ(၁)နှစ်ထက် နောက်မကျစေဘဲ အပြီးသတ်ပိတ်သိမ်းခြင်း အစီအစဉ်ကို တင်ပြရန်၊

(၂) စီမံကိန်းကြောင့် ပျက်စီးသွားသည့် နေရာများတွင် ဒေသနှင့်ကိုက်ညီသည့် သစ်ပင်များ ပြန်လည်စိုက်ပျိုးရန်နှင့် ရှင်သန်ကြီးထွားသည်အထိ အစီရင် ခံစာ၌ ဖော်ပြထားသည့် ကတိကဝတ်အတိုင်း တာဝန်ယူကြီးကြပ်ဆောင် ရွက်ရန်၊

(၃) မြေဆီလွှာပျက်စီးသွားသည့် နေရာများအား သက်ဆိုင်ရာဌာန၊ အဖွဲ့အစည်း၏ လမ်းညွှန်ချက်နှင့်အညီ မြေညှိခြင်း၊ မြေပြုပြင်ခြင်း၊ အပေါ်ယံမြေဆီလွှာများ ဖုံးအုပ်ခြင်းတို့ကို ဆောင်ရွက်ရန်နှင့် ဒေသနှင့်ကိုက်ညီသော နှစ်ရှည်ပင်များ စိုက်ပျိုးရန်၊ အပင်များ ရှင်သန်ကြီးထွားသည်အထိ တာဝန်ယူဆောင်ရွက်ရန်။

(ဇ) အစီရင်ခံတင်ပြခြင်းဆိုင်ရာစည်းကမ်းချက်များ။ ပတ်ဝန်းကျင်နှင့်လူမှုရေးဆိုင်ရာ စီမံခန့်ခွဲမှုအစီအစဉ်များ၊ စောင့်ကြပ်ကြည့်ရှုရေးအစီအစဉ်များ အကောင်အထည်ဖော် ဆောင်ရွက်ခြင်းနှင့်စပ်လျဉ်း၍ အောက်ဖော်ပြပါကိစ္စရပ်များ ဖြစ်ပွားပါက ဝန်ကြီးဌာန သို့ နှောင့်နှေးမှုမရှိစေဘဲ အစီရင်ခံတင်ပြရမည်-



- (၁) ပစ္စည်းကိရိယာများ သို့မဟုတ် နည်းစနစ်များ မှားယွင်းအလုပ်လုပ်ခြင်း၊ ပျက်စီးခြင်း သို့မဟုတ် အလုပ်မလုပ်တော့ခြင်း၊
- (၂) သိသာထင်ရှားသော ညစ်ညမ်းမှုဖြစ်ပေါ်စေခဲ့သော (သို့မဟုတ်) ဖြစ်ပေါ်နေစေသော သို့မဟုတ် ဖြစ်ပေါ်စေနိုင်သော မတော်တဆမှုတစ်ခု ဖြစ်ပွားခြင်း သို့မဟုတ် ထုတ်လွှတ်မှုကန့်သတ်တန်ဖိုးဖြင့် ထိန်းချုပ်ထားခြင်းမရှိသည့် အရာဝတ္ထုတစ်ခု ထုတ်လွှတ်ခြင်း၊
- (၃) သတ်မှတ်ဖော်ပြထားသည့် ကန့်သတ်တန်ဖိုး တစ်ခုခုကို ကျော်လွန်ခြင်း၊
- (၄) ပတ်ဝန်းကျင်နှင့် သက်ရှိတို့၏ ကျန်းမာရေးတို့အပေါ် သိသာထင်ရှားသော ဆိုးကျိုးသက်ရောက်မှုများ ဖြစ်ပေါ်ခြင်း၊
- (၅) စီမံကိန်းအဆိုပြုသူသည် ယင်း၏ တာဝန်များ ပျက်ကွက်မှု သို့မဟုတ် အခြား လုပ်ငန်းများဆောင်ရွက်ရန် ပျက်ကွက်မှုသို့မဟုတ် ပတ်ဝန်းကျင်ထိန်းသိမ်းရေးဆိုင်ရာ လိုက်နာဆောင်ရွက်မှု သက်သေခံလက်မှတ်နှင့် ပတ်ဝန်းကျင်စီမံခန့်ခွဲမှု အစီအစဉ်ပါအတိုင်း လိုက်နာဆောင်ရွက်ရန် ပျက်ကွက်မှုများကို ဖြစ်နိုင်သမျှ ဆောလျင်စွာ ဝန်ကြီးဌာနသို့စာဖြင့် အသိပေးတင်ပြရမည်။ ပျက်ကွက်မှု တစ်ရပ်ရပ်ကြောင့် အန္တရာယ်ဖြစ်စေနိုင်သော ပတ်ဝန်းကျင်အပေါ် သက်ရောက်မှု ဖြစ်လာနိုင်သည့် အကြောင်းကိစ္စရပ် သို့မဟုတ် ဝန်ကြီးဌာနက အမြန်သိရှိရန် လိုအပ်သည့် အကြောင်းကိစ္စရပ်ကို (၂၄) နာရီအတွင်းလည်းကောင်း၊ အခြားအကြောင်းကိစ္စရပ်များ အားလုံးတွင် စီမံကိန်းအဆိုပြုသူက ယင်းဖြစ်စဉ်ဖြစ်ရပ်ကို စတင်သိရှိသည့် အချိန်မှ (၇) ရက်အတွင်း လည်းကောင်း ဝန်ကြီးဌာနသို့ အသိပေးတင်ပြရမည်။
- (၆) စီမံကိန်း၏ အရွယ်အစား၊ နယ်ပယ်အတိုင်းအတာ၊ တည်နေရာ၊ အခင်းအကျင်း၊ နည်းပညာ၊ ကြိုတင်မျှော်မှန်းနိုင်သော ဆိုးကျိုးသက်ရောက်မှုကြောင့် ဖြစ်လာသည့် အန္တရာယ်၊ ထုတ်လုပ်မှုနည်းလမ်း သို့မဟုတ် ညစ်ညမ်းမှုတားဆီးရန် သို့မဟုတ် လျှော့ချရန် ဆောင်ရွက်မှုတို့တွင် အဓိကပြောင်းလဲခြင်း သို့မဟုတ်



တိုးချဲ့ခြင်း သို့မဟုတ် ဒုတိယတိုးချဲ့ဆောင်ရွက်ရန် အဆိုပြုခြင်းဖြစ်ပါက စီမံကိန်းအဆိုပြုသူသည် သတ်မှတ်ထားသော အချိန်ဇယားအတွင်း ပြောင်းလဲမှုများ၏ သတင်းအချက်အလက်များနှင့်အတူ ဝန်ကြီးဌာနသို့ တင်ပြရမည်။

(၇) စီမံကိန်းဧရိယာအတွင်း မမျှော်လင့်သော ဘေးအန္တရာယ်များကြောင့် လည်းကောင်း၊ ပတ်ဝန်းကျင်နှင့် လူမှုရေးအခြေအနေ ပြောင်းလဲမှုများကြောင့် လည်းကောင်း၊ ဖြစ်ပေါ်လာနိုင်သည့် ထိခိုက်မှုများအပေါ် မူတည်၍ သက်ဆိုင်ရာ ကဏ္ဍအလိုက် စီမံခန့်ခွဲမှုအစီအစဉ်များအား ဝန်ကြီးဌာနသို့ ပြန်လည်တင်ပြရမည်။

(၈) စောင့်ကြပ်ကြည့်ရှုမှုအစီရင်ခံစာ တင်ပြရာတွင် အောက်ပါအချက်များ ပြည့်စုံစွာ ပါဝင်တင်ပြရမည်-

(ကက) စည်းကမ်းချက်များအားလုံးကို လိုက်နာကြောင်း သက်သေခံ စာရွက်စာတမ်း အထောက်အထားများ၊

(ခခ) ပတ်ဝန်းကျင်စီမံခန့်ခွဲမှုအစီအစဉ်ကို အကောင်အထည်ဖော်မှုအတွက် တင်ပြထားသည့် အကောင်အထည်ဖော်မှု ဇယားအတိုင်း ဆောင်ရွက်ရာတွင် အစီရင်ခံသည့် အချိန်အထိ တိုးတက်မှု၊

(ဂဂ) ပတ်ဝန်းကျင်စီမံခန့်ခွဲမှုအစီအစဉ်အား အကောင်အထည်ဖော်ရာတွင် တွေ့ကြုံရသော အခက်အခဲများ၊ ယင်းအခက်အခဲများကို ကုစားရန် အကြံပြုချက်များနှင့် အလားတူအခက်အခဲများ၊ အနာဂတ်တွင် တွေ့ကြုံရနိုင်မှုကို တားဆီးကာကွယ်ရန် သို့မဟုတ် ရှောင်လွှဲရန် အဆိုပြုသည့် ဆောင်ရွက်မှုများ၊

(ဃဃ) ပတ်ဝန်းကျင်စီမံခန့်ခွဲမှုအစီအစဉ်ကို လိုက်နာဆောင်ရွက်ရန် ပျက်ကွက်သည့်အကြိမ်နှင့် အမျိုးအစား၊ အဆိုပြုသည့် ကုစားမှု ဆောင်ရွက်ချက်များနှင့်ကုစားမှု ပြီးမြောက်ရမည့် အချိန်သတ်မှတ်ချက်များ၊



(င) လုပ်ငန်းခွင်နှင့် လူမှုအဖွဲ့အစည်း၏ ကျန်းမာရေး၊ ဘေးအန္တရာယ် ကင်းရှင်းရေးနှင့် ပတ်ဝန်းကျင်နှင့်စပ်လျဉ်း၍ ဖြစ်ပွားသော မတော် တဆမှုများနှင့် ဖြစ်စဉ်ဖြစ်ရပ်များ၊

(စစ) ပတ်ဝန်းကျင်စီမံခန့်ခွဲမှုအစီအရင်ခံစာအရ သတ်မှတ်ထားသည့် သို့မဟုတ် အခြားလိုအပ်သည့် ပတ်ဝန်းကျင်ဆိုင်ရာ အတိုင်းအတာနှင့် စည်းကမ်းချက်များဆိုင်ရာ အချက်အလက်များအား စောင့်ကြပ် ကြည့်ရှုမှု။

(ဇ) စီမံကိန်းအဆိုပြုသူသည် တည်ဆောက်ရေးအဆင့်လုပ်ငန်းများ ဆောင်ရွက် ပြီးနောက်တွင် စီမံကိန်း၏ လုပ်ငန်းခွင်မြေပုံများ၊ လုပ်သားနေရာထိုင်ခင်း စီမံချက်များ၊ တည်ဆောက်ရေးလုပ်ငန်းကို ဤ ECC နှင့်အညီ ဆောင်ရွက် ခဲ့ကြောင်း အထောက်အထားများပါဝင်သည့် စီမံကိန်း၏ အပြီးသတ် လုပ်ငန်းအစီအစဉ်များကို ကနဦးတင်ပြမည့် စောင့်ကြပ်ကြည့်ရှုမှုအစီအစဉ်နှင့် ပူးတွဲ၍ ပတ်ဝန်းကျင်ထိန်းသိမ်းရေးဦးစီးဌာနသို့ တင်ပြရမည်။

(ဈ) ယဉ်ကျေးမှုအမွေအနှစ် ထိန်းသိမ်းစောင့်ရှောက်ရေးဆိုင်ရာ စည်းကမ်းချက်များ။

စီမံကိန်းဆောင်ရွက်မည့် နေရာဒေသများတွင် မြေပေါ်/မြေအောက်ရှိ ရှေးဟောင်း ယဉ်ကျေးမှုအမွေအနှစ်နှင့် သက်ဆိုင်သည့် အထောက်အထားများ၊ ရှေးဟောင်း ဝတ္ထုပစ္စည်းများ၊ ရှေးဟောင်းအဆောက်အအုံများတွေ့ရှိပါက ရှေးဟောင်းသုတေသန နှင့် အမျိုးသားပြတိုက်ဦးစီးဌာနသို့ ချက်ချင်းဆက်သွယ် သတင်းပို့ အကြောင်းကြား ရမည်။

(ည) လူမှုတာဝန်သိအစီအစဉ်ဆိုင်ရာ စည်းကမ်းချက်များ။ လူမှုတာဝန်သိအစီအစဉ်နှင့် စပ်လျဉ်း၍ အောက်ပါတို့ကို လိုက်နာဆောင်ရွက်ရမည်-

(၁) စီမံကိန်းအဆိုပြုသူသည် စီမံကိန်းကြောင့် ထိခိုက်ခံစားရသူများအား လက်ရှိ သို့မဟုတ် စီမံကိန်းမဆောင်ရွက်မီ ကာလထက် မနိမ့်ကျသော လူမှုစီးပွားရေး တည်ငြိမ်ခိုင်မာမှု ရရှိသည်အထိ ဆောင်ရွက်ပေးရန်နှင့် သက်မွေးဝမ်းကျောင်း



လုပ်ငန်းများ ပြန်လည်တည်ထောင်ရေးနှင့် ပြန်လည်နေရာချထားရေး အစီအစဉ်များကို စီမံကိန်းကြောင့် ထိခိုက်ခံစားရသူများ၊ သက်ဆိုင်ရာအစိုးရဌာန၊ အဖွဲ့အစည်းများ၊ အခြားသက်ဆိုင်သူများနှင့် တိုင်ပင်ဆွေးနွေး၍ လိုအပ်သလို ပံ့ပိုးနိုင်ရေး စီစဉ်ဆောင်ရွက်ရန်၊

(၂) ဒေသဖွံ့ဖြိုးရေးလုပ်ငန်းများ (Community Development Plan) ဆောင်ရွက်ရာတွင် သက်ဆိုင်ရာဒေသရှိ ဌာနဆိုင်ရာများ၊ မြို့နယ်ဖွံ့ဖြိုးတိုးတက်ရေးစီမံကိန်း (Township Development Plans) များနှင့် ချိတ်ဆက်ဆောင်ရွက်ရန်နှင့် စီမံကိန်းအနီးရှိဒေသခံပြည်သူများ၊ ဆက်စပ်ပတ်သက်သူများနှင့် စဉ်ဆက်မပြတ် တွေ့ဆုံဆွေးနွေးပြီး ၎င်းတို့၏ အကြံပြုချက်နှင့်လိုအပ်ချက်များအား အလေးထားပေါင်းစပ်ဆောင်ရွက်ရန်။

(ဋ) အများပြည်သူသိရှိနိုင်ရေးဆိုင်ရာစည်းကမ်းချက်များ။ စီမံကိန်းအဆိုပြုသူသည် အတည်ပြုထားသည့် ပတ်ဝန်းကျင်စီမံခန့်ခွဲမှုအစီရင်ခံစာကို စီမံကိန်းနှင့် ဆက်စပ်ပတ်သက်သူများနှင့် အများပြည်သူများ သိရှိနိုင်ရေးအတွက် မြန်မာဘာသာဖြင့် ရေးသား ဖော်ပြထားသော အကျဉ်းချုပ်အစီရင်ခံစာနှင့် လိုက်နာဆောင်ရွက်မည့် ပတ်ဝန်းကျင်နှင့် လူမှုဆိုင်ရာကတိကဝတ်များအား ဖြန့်ဝေအသိပေးထုတ်ဖော် ကြေညာရမည်။

(ဌ) စောင့်ကြပ်ကြည့်ရှုမှု အစီအစဉ်ဆိုင်ရာ စည်းကမ်းချက်များ။ စောင့်ကြပ်ကြည့်ရှုမှု အစီအစဉ်နှင့်စပ်လျဉ်း၍ အောက်ပါအတိုင်း လိုက်နာဆောင်ရွက်ရမည်-

(၁) စီမံကိန်းအဆိုပြုသူသည် သက်ဆိုင်ရာအခွင့်အမိန့်ရ အဖွဲ့အစည်းထံမှစာဖြင့် ခွင့်ပြုချက်ကို လက်ခံရရှိသည့်အခါ အကြိုတည်ဆောက်ခြင်း၊ တည်ဆောက်ခြင်း၊ လုပ်ငန်းလည်ပတ်ဆောင်ရွက်ခြင်း၊ လုပ်ငန်းရပ်စဲခြင်း၊ လုပ်ငန်းပိတ်သိမ်းခြင်း၊ လုပ်ငန်းပိတ်သိမ်းပြီးကာလဟူသည့် စီမံကိန်းအဆင့်အားလုံးတွင် ဆိုးကျိုးသက်ရောက်မှုအားလုံးအတွက် စီမံကိန်းနှင့်ဆက်စပ်ဆောင်ရွက်မှုများအပေါ် မိမိကိုယ်မိမိ ဘက်စုံစောင့်ကြပ်ကြည့်ရှုစစ်ဆေးခြင်းကို လက်တွေ့စဉ်ဆက်မပြတ် ဆောင်ရွက်ရမည့်အပြင် သက်ဆိုင်ရာ



ဥပဒေများ၊ နည်းဥပဒေများ၊ ပတ်ဝန်းကျင်ထိခိုက်မှုဆန်းစစ်ခြင်းဆိုင်ရာ လုပ်ထုံးလုပ်နည်းနှင့် စံချိန်စံညွှန်းများ၊ ဤပတ်ဝန်းကျင်ထိန်းသိမ်းရေးဆိုင်ရာ လိုက်နာဆောင်ရွက်မှု သက်သေခံလက်မှတ်ပါ စည်းကမ်းသတ်မှတ်ချက် များနှင့် ကနဦးပတ်ဝန်းကျင်ဆန်းစစ်ခြင်းအစီရင်ခံစာပါ ကတိကဝတ်များကို လိုက်နာ ဆောင်ရွက်ရန်၊

(၂) စီမံကိန်းအဆိုပြုသူသည် ပတ်ဝန်းကျင်ထိန်းသိမ်းရေးဆိုင်ရာ လိုက်နာ ဆောင်ရွက်မှု သက်သေခံလက်မှတ်တွင် သတ်မှတ်ဖော်ပြထားသည့် စောင့်ကြပ်ကြည့်ရှုရေးလုပ်ငန်းများကို မိမိအစီအစဉ်ဖြင့် ဆောင်ရွက်ရန်၊ ပတ်ဝန်းကျင်စီမံခန့်ခွဲမှုအစီရင်ခံစာတွင် ဖော်ပြထားသည့် စောင့်ကြပ် ကြည့်ရှုရေးလုပ်ငန်းများကို မိမိအစီအစဉ်ဖြင့် ဆောင်ရွက်ရာမှ ရရှိသော ရလဒ် များကို မှတ်တမ်းတင် ထိန်းသိမ်းထားရန်၊ ယင်းမှတ်တမ်းများတွင် နမူနာစုဆောင်း ရယူခြင်းနှင့် ဓာတ်ခွဲဆန်းစစ်ခြင်း ရလဒ်များ၊ ကိရိယာဖြင့်တိုင်းတာချက်များ၊ ချိန် ညှိတွက်ချက်ခြင်းများ (Calibrations)၊ စစ်ဆေးခြင်းများ၊ စမ်းသပ်ခြင်းနှင့် စာရင်းကောက်ခြင်း၊ အချက်အလက်အခြေခံအဖြစ် အသုံးပြုသည့် ဆန်းစစ် လေ့လာမှုများစသည်တို့ ပါဝင်ရန်၊ မှတ်တမ်းများ အားလုံးသည် ဖတ်ရှုနိုင်ရ မည်ဖြစ်ပြီး ကြောင်းကျိုးညီညွတ်စွာဖြင့် အသုံးပြုနိုင်ရန်၊ ပြင်ဆင်ဖြည့်စွက်မှု များရှိပါက မူရင်းမှတ်တမ်းနှင့် ပြင်ဆင်ဖြည့်စွက်ထားသော မှတ်တမ်းနှစ်မျိုး လုံးကိုဖတ်ရှုနိုင်သည့် သို့မဟုတ် ပြန်လည်ဖော်ဆောင်ရယူနိုင်သည့် နည်းလမ်း ဖြင့် ပြင်ဆင်ဖြည့်စွက်ရန်နှင့် ဝန်ကြီးဌာနမှ စာဖြင့် သီးခြားရေးသား သဘောတူ ထားခြင်း မရှိပါက မှတ်တမ်းများအားလုံးကို ထိန်းသိမ်းထားရန်။

(၃) စောင့်ကြပ်ကြည့်ရှုမည့်နယ်ပယ် (ရေ၊ လေ၊ ဆူညံသံ) များ၊ နည်းစနစ်များ၊ နမူနာစုဆောင်းခြင်းနှင့် ဓာတ်ခွဲစမ်းသပ်ခြင်း၊ စောင့်ကြပ်တိုင်းတာမည့် နေရာ၊ အကြိမ်အရေအတွက်၊ အချိန်ဇယား၊ မှတ်တမ်းတင်ခြင်းနှင့် အစီရင်ခံခြင်း စသည်တို့ကို ရေးဆွဲ၍ အကောင်အထည်ဖော်ဆောင်ရွက်ပြီး သယံဇာတနှင့် သဘာဝပတ်ဝန်းကျင်ထိန်းသိမ်းရေးဝန်ကြီးဌာနသို့ ၆ လ တစ်ကြိမ် တင်ပြရန်



နှင့် အများပြည်သူသိရှိစေရန် ဝန်ကြီးဌာနသို့ တင်ပြသည့် နေ့ရက်မှ (၁၀) ရက် အတွင်း ထုတ်ဖော်ကြေညာရန်၊

(၄) ပတ်ဝန်းကျင်စီမံခန့်ခွဲမှုအစီအစဉ်တွင် ဖော်ပြထားသည့် ကုစားပြင်ဆင်ရေး လုပ်ငန်းများ၊ ကြိုတင်ကာကွယ်ရေးလုပ်ငန်းများ လိုက်နာဆောင်ရွက်ရန်နှင့် စောင့်ကြပ်ကြည့်ရှုရေးအစီအစဉ်တွင် ဖော်ပြထားသည့် ကတိကဝတ် အတိုင်း လိုက်နာအကောင်အထည်ဖော်ဆောင်ရွက်ရန်၊

(၅) စီမံကိန်းအဆိုပြုသူသည် စောင့်ကြပ်ကြည့်ရှုမှုအစီရင်ခံစာအား ဤဝန်ကြီး ဌာနသို့ တင်ပြသည့် နေ့ရက်မှ ၁၀ ရက်အတွင်း အမျိုးသားလုံခြုံရေးဆိုင်ရာ ကိစ္စရပ်များမှတစ်ပါး အများပြည်သူသိရှိနိုင်ရန် စီမံကိန်း၏ ဝက်ဘ်ဆိုဒ်တွင် လည်းကောင်း၊ စာကြည့်တိုက်များ၊ ပြည်သူ့ခန်းမများစသည့် အများပြည်သူစုဝေး ရာနေရာများတွင်လည်းကောင်း၊ စီမံကိန်းရုံးဌာနများတွင် လည်းကောင်း အများ ပြည်သူသိရှိနိုင်စေရေး တင်ပြထားရှိရန်၊ မည်သည့် အဖွဲ့အစည်း သို့မဟုတ် ပုဂ္ဂိုလ်မဆို စောင့်ကြပ်ကြည့်ရှုမှုအစီရင်ခံစာ၏ ဒီဂျစ်တယ်မိတ္တူကို တောင်းခံ နိုင်ပြီး စီမံကိန်းအဆိုပြုသူသည် ယင်းတောင်းခံချက်ကို ရရှိပြီး နောက် (၁၀) ရက်အတွင်း ဒီဂျစ်တယ်မိတ္တူကို အီးမေးလ်ဖြင့်ဖြစ်စေ၊ တောင်းခံသူနှင့် သဘော တူညီထားသည့် အခြားနည်းလမ်းဖြင့်ဖြစ်စေ ပေးပို့ရန်၊

(၆) စီမံကိန်းအဆိုပြုသူသည် ဝန်ကြီးဌာနက စောင့်ကြပ်ကြည့်ရှုခြင်း၊ စစ်ဆေး ခြင်းနှင့်စပ်လျဉ်း၍ အောက်ပါတို့ကို လိုက်နာဆောင်ရွက်ရမည်-

(ကက) စီမံကိန်းလုပ်ငန်းများ သို့မဟုတ် စီမံကိန်းနှင့် ဆက်စပ်သည့် လုပ်ငန်းများကို ဆောင်ရွက်နေသည့် စီမံကိန်းရုံး၊ စီမံကိန်းလုပ်ငန်း ခွင်နေရာနှင့် အခြားမည်သည့်နေရာကိုမဆို ဝန်ကြီးဌာနမှ ဖြစ်စေ၊ ဝန်ကြီးဌာနအား ကိုယ်စားပြုသူများမှဖြစ်စေ စောင့်ကြပ်ကြည့်ရှု စစ်ဆေးခြင်းနှင့်စပ်လျဉ်း၍ ပုံမှန်အလုပ်ချိန်အတွင်း မည်သည့် အချိန်တွင်မဆို ဝင်ရောက်ကြည့်ရှုနိုင်ရေး ခွင့်ပြုရန်၊



(ခခ) အရေးပေါ်အခြေအနေတစ်ရပ် ဖြစ်ပေါ်လျှင်သော်လည်းကောင်း၊ စီမံကိန်းသည် သက်ဆိုင်ရာပတ်ဝန်းကျင်နှင့် လူမှုရေးဆိုင်ရာ သတ်မှတ်ချက်များအား ချိုးဖောက်သည် သို့မဟုတ် ချိုးဖောက်နိုင် ဖွယ်ရှိသည်ဟု ဝန်ကြီးဌာနက ထင်မြင်ယူဆလျှင်သော်လည်း ကောင်း၊ ဝန်ကြီးဌာနက သတ်မှတ်သည့် မည်သည့်အချိန်တွင်မဆို စီမံကိန်းလုပ်ငန်းခွင်ရှိ မည်သည့်နေရာမဆို ချက်ချင်းဝင်ရောက်နိုင် ရေး ခွင့်ပြုရန်၊

(ဂဂ) စီမံကိန်းအဆိုပြုသူသည် ဝန်ကြီးဌာနက စစ်ဆေးခြင်းကို ဆောင် ရွက်ရန် လိုအပ်သည့် ဓာတ်ပုံရိုက်ကူးခြင်း၊ အသံသွင်းခြင်း၊ ဗီဒီယို ရိုက်ကူးခြင်း၊ မြေသား၊ နန်းအနည်အနှစ်၊ ရေနှင့် လေကုန်များရ ယူခြင်းနှင့် ကွန်ပျူတာများ စစ်ဆေးခြင်း၊ ဒီဂျစ်တယ် စာတွဲများ အပါအဝင် စာရွက်စာတမ်း အထောက်အထားများကို မိတ္တူကူးခြင်း၊ လူပုဂ္ဂိုလ်များကို တွေ့ဆုံမေးမြန်းခြင်းနှင့် လိုအပ်သည်ဟု ယူဆသည့် အခြားစုံစမ်းစစ်ဆေးခြင်း အပါအဝင် မည်သည့်နည်းလမ်းဖြင့်မဆို စစ်ဆေးဆောင်ရွက်ခြင်းကို လိုက်နာ ဆောင်ရွက်ရန်၊

(ဃဃ) စီမံကိန်းအဆိုပြုသူသည် ပတ်ဝန်းကျင်စစ်ဆေးသည့် ကုန်ကျစရိတ် များ၊ စစ်ဆေးသူများအတွက် ကုန်ကျစရိတ်များ ကျခံခြင်းနှင့် ပတ် သက်၍ ပတ်ဝန်းကျင်ထိခိုက်မှု ဆန်းစစ်ခြင်းဆိုင်ရာ လုပ်ထုံး လုပ်နည်း အပိုဒ် ၁၁၂ နှင့်အညီ စီမံကိန်းအဆိုပြုသူမှ ကျခံရန်။

(၃) ရန်ပုံငွေထားရှိမှုဆိုင်ရာစည်းကမ်းချက်များ။ ရန်ပုံငွေထားရှိမှုဆိုင်ရာ စည်းကမ်းချက် များနှင့်စပ်လျဉ်း၍ အောက်ပါအတိုင်း ထားရှိဆောင်ရွက်ရမည်-

(၁) ပတ်ဝန်းကျင်စီမံခန့်ခွဲမှုအစီရင်ခံစာကို အကောင်အထည်ဖော်ဆောင်ရွက်နိုင်ရေး ရန်ပုံငွေထူထောင်ထားရှိရန်နှင့် လုပ်ငန်းပိတ်သိမ်းခြင်းအတွက် ရန်ပုံငွေ တစ်ရပ် ကြိုတင်ထူထောင်ထားရှိရန်၊



- (၂) သတ္တုတွင်းပိတ်သိမ်းခြင်းကို သတ္တုတွင်းနည်းဥပဒေ ၁၈၆ ပါ သတ်မှတ်ချက်နှင့်အညီ ဆောင်ရွက်မည့် လုပ်ငန်းစဉ်များကို လိုက်နာဆောင်ရွက်ရန်နှင့် သတ္တုတွင်းနည်းဥပဒေ ၁၉၂ နှင့်အညီ ပြန်လည်ထူထောင်ခြင်းလုပ်ငန်းများအတွက် ရန်ပုံငွေထူထောင်ထားရှိရန်၊
- (၃) ပတ်ဝန်းကျင်ထိခိုက်ပျက်စီးမှုများအပေါ် အရည်အသွေးထိန်းသိမ်းရေးနှင့် ဖွံ့ဖြိုးတိုးတက်စေရေးအတွက် မြန်မာ့သတ္တုတွင်း နည်းဥပဒေ ၁၈၉၊ ၁၉၀၊ ၁၉၁၊ ၁၉၂၊ ၁၉၃ တို့နှင့်အညီ လိုက်နာဆောင်ရွက်ပြီး ပတ်ဝန်းကျင်ထိန်းသိမ်းရေး ရန်ပုံငွေထူထောင်ထားရှိရန်။

သက်သေခံလက်မှတ်ဆိုင်ရာ စည်းကမ်းချက်များ

၈။ သက်သေခံလက်မှတ်ဆိုင်ရာ စည်းကမ်းချက်များနှင့်ပတ်သက်၍ အောက်ပါတို့ကို လိုက်နာဆောင်ရွက်ရမည်-

- (က) ဤပတ်ဝန်းကျင်ထိန်းသိမ်းရေးဆိုင်ရာ လိုက်နာဆောင်ရွက်မှု သက်သေခံလက်မှတ်သက်တမ်းသည် ထုတ်ပေးသည့်နေ့ရက်မှစ၍ (၅) နှစ် ဖြစ်သည်။ စီမံကိန်းအဆိုပြုသူသည် ပတ်ဝန်းကျင်ထိန်းသိမ်းရေးဆိုင်ရာ လိုက်နာဆောင်ရွက်မှု သက်သေခံလက်မှတ် သက်တမ်း မကုန်ဆုံးမီ ၆ လ ကြိုတင်၍ သက်တမ်းတိုးရန် ဝန်ကြီးဌာနသို့ လျှောက်ထားရန်၊
- (ခ) စီမံကိန်းအဆိုပြုသူသည် သက်သေခံလက်မှတ်ရရှိပြီး ပထမ ၂ နှစ်အတွင်း စီမံကိန်း၏ အကောင်အထည်ဖော်မှုကို စတင်ဆောင်ရွက်ရမည်။ ထိုသို့ဆောင်ရွက်ခြင်းကို စတင်ဆောင်ရွက်သည့်နေ့မှ ရက်ပေါင်း ၃၀ ထက် နောက်မကျစေဘဲ ဦးစီးဌာနသို့ စာဖြင့် သတင်းပို့အကြောင်းကြားရမည့်အပြင် စီမံကိန်းကို အကောင်အထည်ဖော်ရာတွင် ပါဝင်သော ဆောင်ရွက်မှုများကို သတ်မှတ်ဖော်ပြရန်၊
- (ဂ) စီမံကိန်းအဆိုပြုသူသည် စီမံကိန်းအကောင်အထည်ဖော်မှုကို မည်သည့်အတွက်ကြောင့် စတင်နိုင်ခြင်း မရှိကြောင်းနှင့် စတင်အကောင်အထည်ဖော်နိုင်ရန် အချိန်ကာလမည်မျှ လိုအပ်ကြောင်းကို အကျိုးအကြောင်းဖော်ပြ၍ ထိုလိုအပ်သည့်



ကာလအတွက် အချိန်တိုးပေးရန် တင်ပြချက်အရ ဝန်ကြီးဌာနက အချိန်တိုးပေးသည့် ကိစ္စမှတစ်ပါး ပတ်ဝန်းကျင်ထိန်းသိမ်းရေးဆိုင်ရာ လိုက်နာဆောင်ရွက်မှု သက်သေခံ လက်မှတ်ရရှိပြီး ၂ နှစ်အတွင်း စီမံကိန်းကို ထိရောက်စွာ အကောင်အထည်ဖော် မှုအား စတင်ဆောင်ရွက်ခြင်းမပြုလျှင် ပတ်ဝန်းကျင်စီမံခန့်ခွဲမှု အစီအစဉ်ကို အသစ် ပြုလုပ်တင်ပြရန်၊

(ဃ) စီမံကိန်း အကောင်အထည်ဖော်ဆောင်ရွက်ရာတွင် အောက်ပါအချက်များ တွေ့ရှိရ ပါက ပတ်ဝန်းကျင်ထိန်းသိမ်းရေးဆိုင်ရာ လိုက်နာဆောင်ရွက်မှု သက်သေခံလက် မှတ်ပါ စည်းကမ်းချက်များကို ဝန်ကြီးဌာနမှ ပြင်ဆင်ခြင်း သို့မဟုတ် ပတ်ဝန်းကျင် စီမံခန့်ခွဲမှုအစီအစဉ်ကို ပြန်လည်ပြင်ဆင်စေပြီး တင်ပြရန်ညွှန်ကြားလာပါက စီမံကိန်း အဆိုပြုသူက လိုက်နာဆောင်ရွက်ရမည်-

- (၁) စီမံကိန်းကြောင့် အမှန်တကယ်ထိခိုက်မှု သို့မဟုတ် ထိခိုက်နိုင်မှုများကို လျော့ချရန် ဆောင်ရွက်မှုများသည် ပြည့်စုံမှုမရှိခြင်း သို့မဟုတ် လုံလောက်မှု မရှိခြင်း၊
- (၂) စီမံကိန်း၏ ဆိုးကျိုးသက်ရောက်မှုများသည် မည်ကဲ့သို့ ထိခိုက်မှုဖြစ်စေ ကြောင်း သို့မဟုတ် ဖြစ်စေနိုင်ကြောင်း သို့မဟုတ် ဖြစ်လာကြောင်း သိရှိနိုင်ရန် သတင်းအချက်အလက်သစ်များ ထွက်ပေါ်လာခြင်း၊
- (၃) စီမံကိန်းသည် ပတ်ဝန်းကျင်စီမံခန့်ခွဲမှုအစီအစဉ်ကို မူလအတည်ပြုခဲ့သည့် အချိန်မှ ကြိုတင်သိမြင်နိုင်ခြင်းမရှိသော ဆိုးကျိုးသက်ရောက်မှုများရှိခြင်း၊
- (၄) စီမံကိန်း၏ဆိုးကျိုးသက်ရောက်မှုများသည် ပတ်ဝန်းကျင်စီမံခန့်ခွဲမှုအစီအစဉ်၊ ပတ်ဝန်းကျင်ထိန်းသိမ်းရေးဆိုင်ရာ လိုက်နာဆောင်ရွက်မှုသက်သေခံ လက် မှတ်နှင့် စည်းကမ်းချက်များထုတ်ပေးခြင်း၊ ပြင်ဆင်ခြင်း၊ တင်သွင်းခြင်းနှင့် အတည်ပြုခြင်းများအတွက် အခြေခံအချက်များ ထုတ်ဖော်ခဲ့စဉ်က မျှော်မှန်း ထားသည့် ထိခိုက်မှုထက် ပိုမိုကြီးမားခြင်း၊



- (၅) အကောင်းဆုံးရရှိနိုင်သော နည်းလမ်း အဓိပ္ပာယ်ဖွင့်ဆိုချက်အရ စီမံကိန်း၏ ဆိုးကျိုးသက်ရောက်မှုကို ထူးခြားစွာ လျှော့ချနိုင်ခြင်း၊
- (၆) စီမံကိန်း၏ ဆိုးကျိုးသက်ရောက်မှုများကို စီမံကိန်းတွင် စီးပွားရေးအရ သိသိသာသာ အပိုကုန်ကျစရိတ် မဖြစ်စေဘဲ အလေ့အကျင့်ကောင်းများဖြင့် လျှော့ချနိုင်ခြင်း၊
- (၇) ပတ်ဝန်းကျင်ထိန်းသိမ်းရေးဆိုင်ရာ လိုက်နာဆောင်ရွက်မှု သက်သေခံလက်မှတ်တွင် သတ်မှတ်ထားသော နည်းလမ်းများ/ စည်းကမ်းချက်များသည် ဆိုးကျိုးသက်ရောက်မှုများကို လျှော့ချရာတွင် မလိုအပ်တော့ဟု ဆုံးဖြတ်နိုင်ခြင်း။

ပတ်ဝန်းကျင်ထိန်းသိမ်းရေးရန်ပုံငွေဆိုင်ရာ စည်းကမ်းချက်များ

၉။ ပတ်ဝန်းကျင်ထိန်းသိမ်းရေးဆိုင်ရာ ရန်ပုံငွေနှင့်စပ်လျဉ်း၍ အောက်ပါတို့ကို လိုက်နာဆောင်ရွက်ရမည်-

- (က) ပတ်ဝန်းကျင်ထိန်းသိမ်းရေး နည်းဥပဒေများ၊ နည်းဥပဒေ ၃၀ နှင့်အညီ ညစ်ညမ်းမှု (ထုတ်လွှတ်မှု၊ စွန့်ပစ်ပစ္စည်း) ဖြစ်စေခြင်းအတွက် ပေးဆောင်ငွေများ၊ သယံဇာတအသုံးပြုမှုနှင့် ဂေဟစနစ်ဝန်ဆောင်မှုများမှ အကျိုးရရှိခြင်းအတွက် ပတ်ဝန်းကျင်ထိန်းသိမ်းရေး ရန်ပုံငွေတွင် ပေးဆောင်ငွေများအဖြစ် ထည့်ဝင်ရန် ပတ်ဝန်းကျင်ထိန်းသိမ်းရေးကော်မတီ၏ အတည်ပြုချက်ဖြင့် ဝန်ကြီးဌာနက သတ်မှတ်ပါက စီမံကိန်းအဆိုပြုသူမှ ငွေကြေးထည့်ဝင်ရန်၊
- (ခ) စီမံကိန်းအဆိုပြုသူသည် မြန်မာ့သတ္တုတွင်း နည်းဥပဒေများ၊ နည်းဥပဒေများ ၁၉၂ (က) အရ နိုင်ငံတော်ပိုင် ဘဏ်တစ်ခုခုတွင် ရန်ပုံငွေတစ်ရပ်ကို ထူထောင်ထားရှိရန်၊ ဝန်ကြီးဌာနသည် ပတ်ဝန်းကျင်နှင့် လူမှုစီးပွားထိခိုက်မှု သို့မဟုတ် ထိခိုက်ရန် အလားအလာရှိမှုများကို ကုစားပြင်ဆင်ရန် ချက်ချင်းဆောင်ရွက်သည့် လုပ်ငန်းများတွင် ထိုငွေရေးကြေးရေး အာမခံချက်ကိုအသုံးပြုရန်၊



(ဂ) စီမံကိန်းအဆိုပြုသူသည် ငွေရေးကြေးရေး အာမခံချက်များအားလုံးကို ဝန်ကြီးဌာနမှ ပတ်ဝန်းကျင်ထိန်းသိမ်းရေးကော်မတီ၏ အတည်ပြုချက်ဖြင့် သတ်မှတ်/ပြင်ဆင် တောင်းခံပါက ထည့်ဝင်ရန်။

အထွေထွေစည်းကမ်းချက်များ

၁၀။ စီမံကိန်းအဆိုပြုသူသည် စီမံကိန်းဒီဇိုင်းနှင့် စီမံကိန်းလုပ်ငန်းများကို ပြင်ဆင်ရန်ရှိပါက ဝန်ကြီးဌာနသို့ ကြိုတင်အသိပေးတင်ပြရမည်။

၁၁။ ဤပတ်ဝန်းကျင်ထိန်းသိမ်းရေးဆိုင်ရာ လိုက်နာဆောင်ရွက်မှု သက်သေခံလက်မှတ်သည် လက်မှတ်ပါလုပ်ငန်းနှင့်သာ သက်ဆိုင်စေရမည်။

၁၂။ ဤပတ်ဝန်းကျင်ထိန်းသိမ်းရေးဆိုင်ရာ လိုက်နာဆောင်ရွက်မှု သက်သေခံလက်မှတ်သည် ပတ်ဝန်းကျင်ထိန်းသိမ်းရေးနှင့် လူမှုရေးဆိုင်ရာ လိုက်နာဆောင်ရွက်ရန်ဖြစ်ပြီး စီမံကိန်းလုပ်ငန်း ဆောင်ရွက်ခွင့်ပြုမိန့်မှာ သက်ဆိုင်ရာဌာန၏ မူဝါဒ၊ ဥပဒေ၊ နည်းဥပဒေများ၊ လုပ်ထုံးလုပ်နည်း၊ လမ်းညွှန်ချက်များနှင့်အညီ ဆောင်ရွက်ရန်ဖြစ်သည်။ စီမံကိန်းသက်တမ်းအတွင်း စစ်ဆေးမှုပြုလုပ် ချိန်တွင် ခွင့်ပြုမိန့်စာရွက်စာတမ်း အထောက်အထားများအားလုံးကို တင်ပြရမည်။

၁၃။ စီမံကိန်းပိုင်ရှင်နှင့်အဆိုပြုထားသောလွှဲပြောင်းလက်ခံသူတို့၏ ပူးပေါင်းလျှောက်ထားချက် အရ ဤသက်သေခံလက်မှတ် သို့မဟုတ် ယင်း၏အစိတ်အပိုင်းတစ်ရပ်ရပ်ကို အဆိုပြုထားသော လွှဲပြောင်းလက်ခံသူထံ ဝန်ကြီးဌာန၏ ခွင့်ပြုချက်ရရှိပြီးမှသာ လွှဲပြောင်းရမည်။

၁၄။ ပတ်ဝန်းကျင်ထိခိုက်မှုဆန်းစစ်ခြင်းဆိုင်ရာ လုပ်ထုံးလုပ်နည်း၊ အပိုဒ် ၁၀၂ အရ စီမံကိန်း အဆိုပြုသူသည် မိမိကိုယ်တိုင်ကြောင့်ဖြစ်စေ မိမိကိုယ်စားဆောင်ရွက်ရန် ခန့်ထားခြင်း သို့မဟုတ် ငှားရမ်းခြင်း သို့မဟုတ် အခွင့်အာဏာပေးခြင်း ပြုထားသည့် ကန်ထရိုက်တာ၊ လက်ခွဲဆောင်ရွက် ပေးသူ ဆပ်ကန်ထရိုက်တာ၊ အရာရှိ၊ အလုပ်သမား၊ ကိုယ်စားလှယ် သို့မဟုတ် အတိုင်ပင်ခံများ၏ပြု လုပ်မှု သို့မဟုတ် ပျက်ကွက်မှုကြောင့်ဖြစ်စေ ပေါ်ပေါက်သည့် ဆိုးကျိုးသက်ရောက်မှုများ အားလုံး တို့အတွက် တာဝန်ရှိသည်။



၁၅။ စီမံကိန်းအဆိုပြုသူသည် ဤပတ်ဝန်းကျင်ထိန်းသိမ်းရေးဆိုင်ရာ လိုက်နာဆောင်ရွက်မှု သက်
သေခံလက်မှတ်ပါ စည်းကမ်းချက်များကို လိုက်နာမှုမရှိပါက ပတ်ဝန်းကျင်ထိန်းသိမ်းရေး ဥပဒေ၊
နည်းဥပဒေများ၊ လုပ်ထုံးလုပ်နည်းများနှင့်အညီ အရေးယူခြင်းခံရမည်။

