



ပြည်ထောင်စုသမ္မတမြန်မာနိုင်ငံတော်အစိုးရ  
 သယံဇာတနှင့်သဘာဝပတ်ဝန်းကျင်ထိန်းသိမ်းရေးဝန်ကြီးဌာန  
 နေပြည်တော်



မြင့်မြတ်ချမ်းအေးထုတ်လုပ်မှုကုမ္ပဏီလီမိတက်မှ မကွေးတိုင်းဒေသကြီး၊ မင်းဘူး(စကု)မြို့နယ်၊  
 သံပုရာကိုင်းဒေသတွင်ကျောက်မီးသွေး အကြီးစားတူးဖော်ထုတ်လုပ်ခြင်းလုပ်ငန်းအတွက်  
 တင်ပြလာသော ပတ်ဝန်းကျင်ထိခံခန့်ခွဲမှုအစီအစဉ်၏

ပတ်ဝန်းကျင်ထိန်းသိမ်းရေးဆိုင်ရာ လိုက်နာဆောင်ရွက်မှု သက်သေခံလက်မှတ်  
 (Environmental Compliance Certificate-ECC)

ရက်စွဲ။ ၂၀၂၃ခုနှစ်၊ ဩဂုတ်လ ၂၄ ရက်



**ပြည်ထောင်စုသမ္မတမြန်မာနိုင်ငံတော်အစိုးရ**  
**သယံဇာတနှင့်သဘာဝပတ်ဝန်းကျင်ထိန်းသိမ်းရေးဝန်ကြီးဌာန**  
**ပတ်ဝန်းကျင်ထိန်းသိမ်းရေးဆိုင်ရာလိုက်နာဆောင်ရွက်မှု သက်သေခံလက်မှတ်**  
**(Environmental Compliance Certificate - ECC)**

သက်သေခံလက်မှတ်အမှတ်။ ECC ( ၃၂၈ ) ရက်စွဲ။ ၂၀၂၃ခုနှစ်၊ ဩဂုတ်လ ၂၄ ရက်

၁။ သယံဇာတနှင့် သဘာဝပတ်ဝန်းကျင်ထိန်းသိမ်းရေးဝန်ကြီးဌာနသည် ပတ်ဝန်းကျင်ထိန်းသိမ်းရေးဥပဒေ (ပြည်ထောင်စုလွှတ်တော် ဥပဒေအမှတ် ၉/၂၀၁၂) နှင့် ပတ်ဝန်းကျင်ထိခိုက်မှုဆန်းစစ်ခြင်းဆိုင်ရာလုပ်ထုံးလုပ်နည်း (အမိန့်ကြော်ငြာစာအမှတ် ၆၁၆/၂၀၁၅) တို့အရ နောက်ဆက်တွဲ(က)တွင် ဖော်ပြထားသော အဆိုပြုစီမံကိန်းအား နောက်ဆက်တွဲ(ခ)ပါ စည်းကမ်းချက်များကို လိုက်နာဆောင်ရွက်စေလျက် ဤပတ်ဝန်းကျင်ထိန်းသိမ်းရေးဆိုင်ရာ လိုက်နာဆောင်ရွက်မှု သက်သေခံလက်မှတ် (Environmental Compliance Certificate - ECC) ကို ထုတ်ပေးလိုက်သည်-

- (က) စီမံကိန်းအဆိုပြုသူ - ဦးဝင်းမော်  
အုပ်ချုပ်မှုဒါရိုက်တာ၊  
မြင့်မြတ်ချမ်းအေးထုတ်လုပ်မှုကုမ္ပဏီလီမိတက်
- (ခ) ဆက်သွယ်ရန် လိပ်စာ - အမှတ်(၁)/၂၃+၂၄၊ ၅၄လမ်း၊ ထွန်တုံးရပ်၊  
ချမ်းမြသာစည်မြို့နယ်၊ မန္တလေးတိုင်းဒေသကြီး  
၀၉-၄၀၁၅၆၆၆၆၀
- (ဂ) စီမံကိန်းအမျိုးအစား - ကျောက်မီးသွေးအကြီးစား တူးဖော်ထုတ်လုပ်ခြင်း  
လုပ်ငန်း
- (ဃ) စီမံကိန်းကာလ - အခွင့်အမိန့်ရ အဖွဲ့အစည်းက ခွင့်ပြုသည့်ကာလ
- (င) စီမံကိန်း၏ အရွယ်အစား - (၁၄၈.၅)ဧက
- (စ) စီမံကိန်းတည်နေရာ - မကွေးတိုင်းဒေသကြီး၊ မင်းဘူး(စကု)မြို့နယ်၊  
သံပုရာကိုင်းဒေသ
- (ဆ) ECC သက်တမ်း - (၅)နှစ်  
စတင်ထုတ်ပေးရက် - ၂၁-၉-၂၀၂၂  
သက်တမ်းကုန်ဆုံးရက် - ၂၀-၉-၂၀၂၇
- (ဇ) အတည်ပြုအစီရင်ခံစာ - အမှတ်(၁) သတ္တုတွင်းလုပ်ငန်းမှတစ်ဆင့်ပေးပို့  
ထားသည့် ၈-၈-၂၀၂၂ရက်စွဲပါ စာအမှတ်၊ ၁/၃  
(MMCA) / ၁၇(EMP)/၂၂(၈၆၉၉)



**စည်းကမ်းချက်များသတ်မှတ်ခြင်း**

၂။ အောက်ဖော်ပြပါ ရည်ရွယ်ချက်များ ရရှိနိုင်ရေးအတွက် ဤသက်သေခံလက်မှတ်၏ နောက်ဆက်တွဲပါစည်းကမ်းချက်များကို လိုက်နာဆောင်ရွက်ရန် သတ်မှတ်ထားခြင်းဖြစ်ပါသည်-

- (က) ပတ်ဝန်းကျင်နှင့် လူမှုဆိုင်ရာ ဆိုးကျိုးသက်ရောက်မှုများကို ကြိုတင်ကာကွယ်ရေး၊ အနိမ့်ဆုံးဖြစ်စေရေးနှင့် ထိခိုက်မှုများကို ပြန်လည်ကုစားရေး ဆောင်ရွက်ပေးရန်၊
- (ခ) စီမံကိန်းအဆိုပြုသူ၏ စီမံကိန်းဆိုင်ရာ ကတိကဝတ်များနှင့် လိုက်နာထမ်းဆောင်ရမည့် တာဝန်များကို သတ်မှတ်ရန်၊
- (ဂ) လက်ခံနိုင်သော ပတ်ဝန်းကျင်အရည်အသွေး ဖြစ်စေရေးအတွက် စံချိန်စံညွှန်းများနှင့် အရည်အသွေးတိုင်းတာရေးနည်းလမ်းများ သတ်မှတ်ရန်၊
- (ဃ) စောင့်ကြပ်ကြည့်ရှုခြင်းနှင့် အစီရင်ခံခြင်းတို့ကို ပုံမှန်ဆောင်ရွက်စေရန်၊
- (င) စီမံကိန်းတွင် စဉ်ဆက်မပြတ် ဆောင်ရွက်သွားရမည့် ပတ်ဝန်းကျင်စီမံခန့်ခွဲရေး အစီအမံတစ်ရပ်ကို ရေးဆွဲဆောင်ရွက်ရန်။



*(Handwritten signature)*

(လှမောင်သိန်း)

အမြဲတမ်းအတွင်းဝန်

သယံဇာတနှင့်သဘာဝပတ်ဝန်းကျင်ထိန်းသိမ်းရေးဝန်ကြီးဌာန



မြင့်မြတ်ချမ်းအေးကုမ္ပဏီလီမိတက်မှ မကွေးတိုင်းဒေသကြီး၊ မင်းဘူး(စကု)မြို့နယ်၊ သံပုရာကိုင်း ဒေသတွင် ကျောက်မီးသွေးအကြီးစား တူးဖော်ထုတ်လုပ်ခြင်းလုပ်ငန်း စီမံကိန်းအကြောင်းအရာ

၁။ မြင့်မြတ်ချမ်းအေးကုမ္ပဏီလီမိတက်မှ မကွေးတိုင်းဒေသကြီး၊ မင်းဘူး(စကု)မြို့နယ်၊ သံပုရာကိုင်းဒေသတွင် ကျောက်မီးသွေးအကြီးစား တူးဖော်ထုတ်လုပ်ခြင်းလုပ်ငန်းအတွက် အမှတ်(၁)သတ္တုတွင်းလုပ်ငန်းမှတစ်ဆင့် ၈-၈-၂၀၂၂ရက်စွဲပါ စာအမှတ်၊ ၁/၃(MMCA) / ၁၇ (EMP) / ၂၂(၈၆၉၉)ဖြင့် တင်ပြခဲ့သည့် အပြီးသတ် ပတ်ဝန်းကျင်စီမံခန့်ခွဲမှုအစီရင်ခံစာကို ပတ်ဝန်းကျင် ထိန်းသိမ်းရေးဆိုင်ရာ လိုက်နာဆောင်ရွက်မှု သက်သေခံလက်မှတ် (Environmental Compliance Certificate - ECC) ထုတ်ပေးခြင်း ဖြစ်သည်။

၂။ စီမံကိန်းအဆိုပြုသူ။ ဦးဝင်းမော်၊ အုပ်ချုပ်မှုဒါရိုက်တာ၊ အမှတ် (၁)/၂၃+၂၄၊ ၅၄လမ်း၊ ထွန်းတုံးရပ်၊ ချမ်းမြသာစည်မြို့နယ်၊ မန္တလေးတိုင်းဒေသကြီး၊ ၀၉-၄၀၁၅၆၆၆၆၀၊ မြင့်မြတ်ချမ်းအေးထုတ်လုပ်မှုကုမ္ပဏီလီမိတက် ဖြစ်ပါသည်။

၃။ စီမံကိန်းဆောင်ရွက်ပုံအဆင့်ဆင့်။ အဆိုပြုစီမံကိန်းသည် (၄၉.၅)ဧကစီကျယ်ဝန်းသော လုပ်ကွက်(၃)ကွက်တွင် ကျောက်မီးသွေး အကြီးစား တူးဖော်ထုတ်လုပ်ခြင်းလုပ်ငန်းများ ဆောင်ရွက်ရန်အတွက် မြေအောက်သတ္တုတူးဖော်နည်းစနစ်ဖြင့် တူးဖော်ထုတ်လုပ်မည်ဖြစ်ကြောင်း၊ တူးဖော်ရရှိသော ကျောက်မီးသွေးများအား စုပုံကွင်းအတွင်း စုပုံထားရှိကာ ပြင်ပမှဌားရမ်းသော (၁၆)တန်ကားများဖြင့် ပြည်တွင်းရှိ အုတ်စက်၊ သံရည်ကျိုစက်၊ အထည်ချုပ်စက်ရုံ၊ ဆပ်ပြာစက်ရုံ၊ ဘိလပ်မြေစက်ရုံများသို့ ရောင်းချမည်ဖြစ်ကြောင်း၊ စွန့်ပစ်ပစ္စည်းထွက်ရှိမှုအနေဖြင့် အပေါ်ယံမြေသား၊ ရွှံ့ကျောက်နှင့်ယှေးလ်ကျောက် တစ်နှစ်လျှင် တန် (၁၀၀၀) ခန့် ထွက်ရှိပြီး စွန့်ပစ်ရေဂါလံ (၂၀၀၀၀)ခန့် ထွက်ရှိမည်ဖြစ်ကြောင်း၊ ဝန်ထမ်းအင်အား (၁၀၁) ဦးဖြင့် လည်ပတ်ဆောင်ရွက်မည် ဖြစ်ကြောင်း ဖော်ပြထားပါသည်။

၄။ အသုံးပြုကုန်ကြမ်းပစ္စည်းများ။ တစ်နှစ်အတွက် ရေအသုံးပြုမှုအနေဖြင့် သုံးရေဂါလံ ခန့်မှန်း(၁၅၀၀၀)ခန့် အသုံးပြုမည်ဖြစ်ကြောင်းနှင့် ရေရယူအသုံးပြုမည့်အရင်းအမြစ်အနေဖြင့် လုပ်ကွက်နှင့်(၄)မိုင်ခန့်ကွာဝေးသော မန်းချောင်းအနီးရှိ ရေတွင်းနှင့် မန်းချောင်းရေကို သယ်ယူ သုံးစွဲမည်ပြီး သောက်ရေခန့်မှန်း(၃၆၀၀) ဂါလံအား လိုအပ်မည်ဖြစ်ကြောင်း၊ တစ်နှစ်အတွက် လောင်စာဆီလိုအပ်ချက်အနေဖြင့် ဒီဇယ်ဆီ(၁၀၆၂၅) ဂါလံခန့်နှင့် အင်ဂျင်ဗိုင်း(၅၀၀)ဂါလံ လိုအပ်မည်ဖြစ်ကြောင်းနှင့် စက်ယန္တရား(၁၁)မျိုးအား အသုံးပြုမည် ဖြစ်ပါသည်။

၅။ စီမံကိန်းတည်နေရာ။ မကွေးတိုင်းဒေသကြီး၊ မင်းဘူး(စကု)မြို့နယ်၊ သံပုရာကိုင်း ဒေသ၊ တစ်လက်မတစ်မိုင်စကေး မြေပုံအမှတ် (၁)လက်မ (၁)မိုင်စကေး၊ ခန့်မှန်းမြေပုံညွှန်း- 84L/ 12 လုပ်ကွက်-၁ (A - 767 381, B - 771 384, C - 774 379, D - 770 376)၊ လုပ်ကွက်(၂) (A - 776 377, B - 780 380, C - 783 374, D - 779 370) နှင့် လုပ်ကွက်(၃) (A - 781 367, B - 784 370, C - 787 365, D - 783 363) ဧက စုစုပေါင်း (၁၄၈.၉) ဧကတွင် တည်ရှိပါသည်။





မြင့်မြတ်ချမ်းအေးထုတ်လုပ်မှုကုမ္ပဏီလီမိတက်မှ မကွေးတိုင်းဒေသကြီး၊မင်းဘူးခရိုင်၊  
မင်းဘူးမြို့နယ်၊ သံပုရာကိုင်းဒေသတွင် ကျောက်မီးသွေးအကြီးစားတူးဖော်ထုတ်လုပ်မှု  
လုပ်ငန်းဆောင်ရွက်မည့် လုပ်ကွက်(၃)ကွက်၏ တည်နေရာပြမြေပုံ

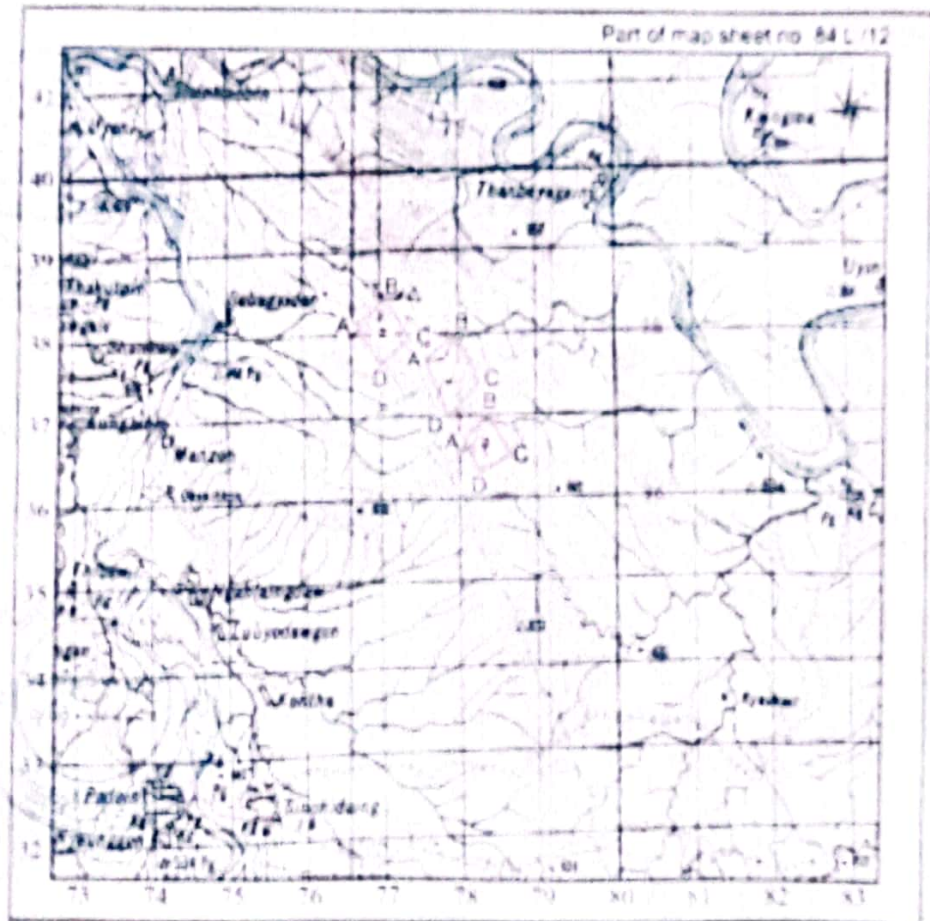

အညွှန်း:

	ရုပ်ကွက်(၁)		ရုပ်ကွက်(၂)	
	A - T 767 381	B	A - T 776 377	
A	B - T 771 384	A	C - T 780 380	
	C - T 774 379	C	C - T 783 374	
	D - T 770 376	D	D - T 779 370	
	ဧရိယာ - (၄၃.၅) ဧက		ဧရိယာ - (၄၃.၅) ဧက	
	(၁.၂၈၃၃ ဧကရေကန်ပါ)		(၁.၂၈၃၃ ဧကရေကန်ပါ)	
	ရုပ်ကွက်(၃)			
	A - T 781 367			
A	B - T 784 370			
	C - T 787 365			
	D - T 783 363			
	ဧရိယာ - (၄၃.၅) ဧက			
	(၁.၂၈၃၃ ဧကရေကန်ပါ)			



မြင့်မြတ်ချမ်းအေးထုတ်လုပ်မှုကုမ္ပဏီလီမိတက်မှ မကွေးတိုင်းဒေသကြီး၊ မင်းဘူးခရိုင်၊  
မင်းဘူးမြို့နယ်၊ သံပုရာကိုင်းဒေသတွင် ကျောက်မီးသွေးအကြီးစားထုတ်လုပ်ခြင်း  
လုပ်ငန်းဆောင်ရွက်မည့် လုပ်ကွက်များ၏ တည်နေရာပြမြေပုံ

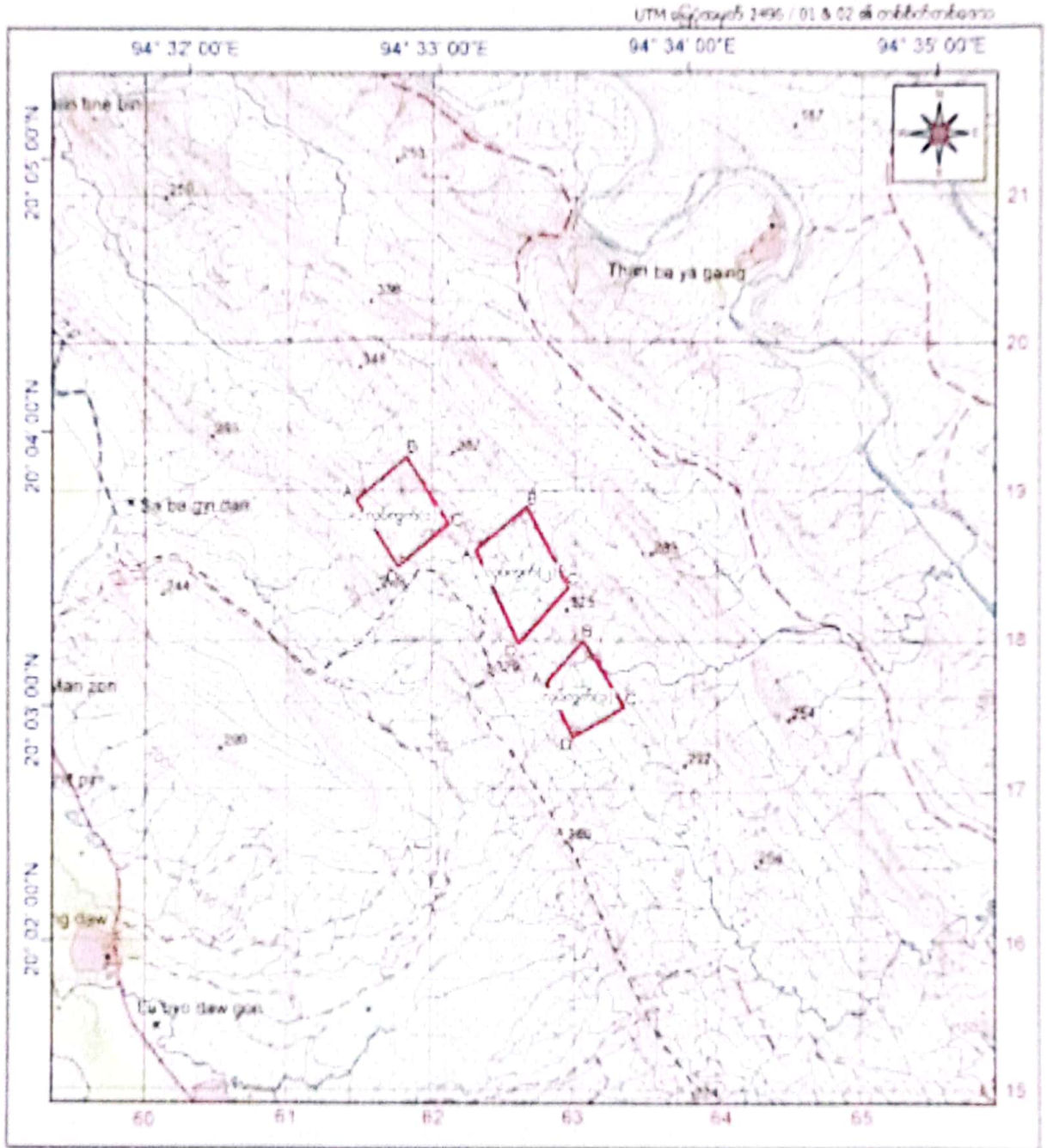

စတင်ညွှန်းချက်



လုပ်ကွက်(၁)



A - 615 190  
B - 618 192  
C - 621 188  
D - 618 185  
Area - 49.5 acre

လုပ်ကွက်(၂)

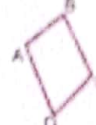

A - 623 186  
B - 627 189  
C - 630 184  
D - 626 180  
Area - 49.5 acre

လုပ်ကွက်(၃)



A - 628 178  
B - 631 181  
C - 634 176  
D - 630 174  
Area - 49.5 acre





ကတိကဝတ်များ၊ စည်းကမ်းသတ်မှတ်ချက်များနှင့် အထွေထွေစည်းကမ်းချက်များ

ပတ်ဝန်းကျင်စီမံခန့်ခွဲမှုအစီအစဉ်အရ လိုက်နာဆောင်ရွက်ရမည့်ကတိကဝတ်များ

၆။ စီမံကိန်းအဆိုပြုသူက အမှတ်(၁)သတ္တုတွင်းလုပ်ငန်းမှတစ်ဆင့် ၈-၈-၂၀၂၂ရက်စွဲပါ စာအမှတ်၊ ၁/၃(MMCA) /၁၇(EMP) /၂၂(၈၆၉၉)မှတစ်ဆင့် တင်ပြလာသည့် ပတ်ဝန်းကျင်စီမံခန့်ခွဲမှု အစီရင်ခံစာတွင် ဖော်ပြထားသည့် အောက်ပါကတိကဝတ်များကို လိုက်နာဆောင်ရွက်ရမည်-

- (က) မူဝါဒ၊ ဥပဒေနှင့် လုပ်ထုံးလုပ်နည်း။ စီမံကိန်းအဆိုပြုသူသည် ပတ်ဝန်းကျင်ထိန်းသိမ်းရေးဥပဒေ၊ ပတ်ဝန်းကျင်ထိန်းသိမ်းရေး နည်းဥပဒေများ၊ ပတ်ဝန်းကျင်ထိခိုက်မှု ဆန်းစစ်ခြင်းဆိုင်ရာ လုပ်ထုံးလုပ်နည်း၊ အမျိုးသားပတ်ဝန်းကျင်ဆိုင်ရာ အရည်အသွေး (ထုတ်လွှတ်မှု) လမ်းညွှန်ချက်များနှင့် စီမံကိန်းနှင့်သက်ဆိုင်သည့် အခြားမူဝါဒ၊ ဥပဒေ၊ နည်းဥပဒေများကို လိုက်နာဆောင်ရွက်ရမည်။
- (ခ) စီမံကိန်းဆောင်ရွက်မည့်လုပ်ငန်းစဉ်။ အဆိုပြုစီမံကိန်းသည် (၄၉၅)ဧကစီ ကျယ်ဝန်းသော လုပ်ကွက်(၃)ကွက်တွင် ကျောက်မီးသွေးအကြီးစားတူးဖော်ထုတ်လုပ်ခြင်းလုပ်ငန်းများ ဆောင်ရွက်ရန်အတွက် မြေအောက်သတ္တုတူးဖော်နည်းစနစ်ဖြင့် တူးဖော်ထုတ်လုပ်မည်ဖြစ်ကြောင်း၊ တူးဖော်ရရှိသော ကျောက်မီးသွေးများအား စုပုံကွင်းအတွင်း စုပုံထားရှိကာ ပြင်ပမှ ဌားရမ်းသော (၁၆)တန်ကားများဖြင့် ပြည်တွင်းရှိ အုတ်စက်၊ သံရည်ကျိုစက်၊ အထည်ချုပ်စက်ရုံ၊ ဆပ်ပြာစက်ရုံ၊ ဘီလပ်မြေစက်ရုံများသို့ ရောင်းချမည်ဖြစ်ကြောင်း၊ စွန့်ပစ်ပစ္စည်းထွက်ရှိမှုအနေဖြင့် အပေါ်ယံမြေသား၊ ရွှံ့ကျောက်နှင့်ယှေးကျောက် တစ်နှစ်လျှင် တန် (၁၀၀၀) ခန့် ထွက်ရှိပြီး စွန့်ပစ်ရေဂါလံ (၂၀၀၀၀)ခန့် ထွက်ရှိမည်ဖြစ်ကြောင်း၊ ဝန်ထမ်းအင်အား (၁၀၁) ဦး ဖြင့် လည်ပတ်ဆောင်ရွက်မည်ဖြစ်ကြောင်း ဖော်ပြထားပါသည်။
- (ဂ) လေထုအရည်အသွေးစီမံခန့်ခွဲမှု။ အောက်ပါအတိုင်း လိုက်နာဆောင်ရွက်ရမည်-
  - (၁) လေအရည်အသွေးထိခိုက်မှု လျော့နည်းသက်သာစေရန် ကျောက်မီးသွေးများအား သယ်ယူမည့်ယာဉ်ပေါ်သို့ တင်ရာတွင် လေတိုက်နှုန်းများသော အချိန်များတွင် ဆောင်ရွက်ခြင်းမှ ရှောင်ရှားရန်၊
  - (၂) သယ်ယူပို့ဆောင်ရာတွင် အသုံးပြုသော မြေသားလမ်းများအား နံနက်(၁)ကြိမ်၊ ညနေ(၁)ကြိမ် ရေဖျန်းခြင်း၊ ယာဉ်/ ကားများအား ရေဆေးခြင်းနှင့် (၁)နာရီလျှင် (၁၀)မိုင်နှုန်းအတွင်းသာ မောင်းနှင်စေရန်၊
  - (၃) လုပ်ငန်းဆောင်ရွက်ခြင်းမှ ထွက်ရှိလာသော မြေစာပုံသည့်နေရာများတွင် ဝန်း/ခြံ အကာအရံ(Fencing and Green Belts) များထားရှိ ဆောင်ရွက်ရန်၊





(၄) လုပ်ကွက်အတွင်း ကျောက်မီးသွေးသယ်ယူသည့် လမ်းကြောင်းနှင့် စုပုံကွင်း အတွင်း အမှုန်အမွှားထွက်ရှိမှုအား အမျိုးသားပတ်ဝန်းကျင်ဆိုင်ရာအရည် အသွေး (ထုတ်လွှတ်မှု) လမ်းညွှန်ချက်အတွင်းရောက်ရှိစေရေး ဆောင်ရွက် သွားရန်။

(ဃ) ရေအရည်အသွေးစီမံခန့်ခွဲမှု။ အောက်ပါအတိုင်း လိုက်နာဆောင်ရွက်ရမည်-

(၁) ရေအရည်အသွေးနှင့်ပတ်သက်၍ မြေပေါ်ရေ၊ မြေအောက်ရေများအား ညစ်ညမ်းမှုမရှိစေရေး မြေအောက်ရေစိမ့်ထွက်ရေများထွက်ရှိပါက အပတ် စဉ် ချဉ်ဖန်ဓာတ် (pH) တိုင်းတာစစ်ဆေးခြင်းနှင့် (၆) လတစ်ကြိမ် စွန့်ထုတ် ရေအရည်အသွေးပါ Parameters (pH, Chloride, Turbidity, Total Hardness, Sodium Chloride, Sulphate, Manganese, Iron, Arsenic, Cu, Pb, Zn)များအား ဓာတ်ခွဲစစ်ဆေးရန်၊

(၂) မြေအောက်စိမ့်ထွက်ရေများထွက်ရှိပါက မြေအောက်ရေများအား အနည် ထိုင်ကန် (၂၀'x၂၀'x၁၀') ရှိ ရေစစ်ကန်များထားရှိ၍ အနည်ထိုင်စေပြီး အစားထိုးစိုက်ခင်းများ ရေလောင်းရန်နှင့် ကျောက်မီးသွေးသယ်ယူရာ လမ်းများအား ရေဖြန်းရာတွင် အသုံးပြုရန်၊

(၃) အထွေထွေသုံးစွန့်ပစ်ရေနှင့် မိုးရာသီလုပ်ငန်းဆောင်ရွက်နေသည့် မြေ နေရာအတွင်း ဖြတ်သန်းစီးဆင်းသောရေများအား မြောင်းသွယ်၍ အစားထိုး စိုက်ခင်းများဆီသို့ ပေးပို့ရန်၊

(၄) လုပ်ကွက်အတွင်းမိုးရာသီတွင် စီးဆင်းသော တောင်ကျချောင်းရေ အရည် အသွေးအား ပုံမှန်စစ်ဆေးသွားရန်နှင့် လုပ်ကွက်အတွင်းရှိ တောင်ကျချောင်း ရေအတွင်းသို့ စွန့်ပစ်မြေစာပုံမှမြေစာများ ကျရောက်ခြင်းမရှိစေရန် စွန့်ပစ်မြေစာပုံအောက်ခြေတွင် အကျယ် ၃ ပေ၊ အနက် ၄ ပေရှိ မြောင်း များ တူးဖော်ထားရှိရန်၊

(၅) မိုးရေနှင့် စီးဆင်းရေများအတွက် ကြိုတင်ကာကွယ်ရန် စုပုံကွင်း(Dumping Site) နေရာတွင် အောက်ခံအလွှာရို့(Clay Layer) ကို (150 m x 150m) ဧရိယာအခင်းခင်း၍ မြေကိုဖိသိပ်ပြီး ရေမစိမ့်စေရေး ပြုလုပ်ရန်၊ Clay Layer ပေါ်တွင် ပလတ်စတစ်အထူခင်း၍ စုပုံစေပြီး Dumping Site အောက်ဘက် တွင် မိုးရေကြောင့် လည်းကောင်း၊ စုပုံပစ္စည်းမှလည်းကောင်း၊ Waste Water များစိမ့်ထွက်ပါက ရေစစ်ကန်များပြုလုပ်၍ စုဆောင်းထားပြီး ၎င်းရေစစ်





ကန်အား အဆင့်ဆင့်ရေစစ်ယူ၍ နောက်ဆုံးကန်ရှိရေအား Recycle ပြန်လည် အသုံးပြုရန်၊

(၆) စွန့်ပစ်ရေများအား ဓာတ်ခွဲစမ်းသပ်ပြီးမှ လိုအပ်သလို ဓာတ်တိုး/ဓာတ်လျှော့ ပြုလုပ်ဆောင်ရွက်ရန်နှင့် ရေအရည်အသွေးအား အမျိုးသားပတ်ဝန်းကျင် ဆိုင်ရာအရည်အသွေး (ထုတ်လွှတ်မှု) လမ်းညွှန်ချက်များအတွင်း ရရှိစေရေး ဆောင်ရွက်သွားရန်။

(င) မြေထုအရည်အသွေးစီမံခန့်ခွဲမှု။ အောက်ပါအတိုင်း လိုက်နာဆောင်ရွက်ရမည်-

(၁) ကျောက်မီးသွေးတူးဖော်ထုတ်လုပ်မှုမှ ထွက်ရှိသည့် စွန့်ပစ်မြေစာများအား စွန့်ပစ်မြေစာထွက်ရှိသည့် ကျင်း(သို့) လှိုက်ဂူအနီးတွင် နေရာသတ်မှတ်၍ စနစ်တကျ စုပုံထားရှိရန်၊

(၂) မိုးတွင်းကာလတွင် မိုးရေတိုက်စား၍ စွန့်ပစ်မြေစာပုံမှ နုံးအနည်အနှစ် များပျံ့၍ မြေထုညစ်ညမ်းမှုမရှိစေရေးအတွက် စွန့်ပစ်မြေစာပုံပတ်လည်တွင် ရေနုတ်မြောင်းများ တူးဖော်ခြင်း၊ စွန့်ပစ်မြေစာပုံတွင် မျက်နှာပြင်အား မြေညှိ၍ မြေသိပ်သည်းစေရန် ပြုပြင်ထားခြင်း၊ ဘေးနံရံများအား လျောစောက်ပုံပြုလုပ်၍ မြက်များစိုက်ပျိုးခြင်းတို့ ပြုလုပ်ထားရန်၊

(၃) မိုင်းပိတ်သိမ်းချိန်တွင် စွန့်ပစ်မြေစာများအား ကျင်းနှင့် လှိုက်ဂူများအတွင်း ဖြည့်ပြီး စွန့်ပစ်မြေစာစုပုံထားသည့်နေရာအား မြေညှိရှင်းလင်းခြင်း ဆောင် ရွက်ရန်နှင့် မြေဆွေးများဖုံးအုပ်၍ ဒေသပေါက်ပင်များ ပြန်လည်စိုက်ပျိုး ထားရှိရန်၊

(၄) မြေယာအသုံးပြုခြင်းမရှိသောနေရာများမှ သဘာဝပေါက်ပင်များအား ထိန်းသိမ်းခြင်းနှင့် အစားထိုးစိုက်ပျိုးခြင်းလုပ်ငန်းများ ဆောင်ရွက်ရန်။

(စ) ဆူညံသံစီမံခန့်ခွဲမှု။ အောက်ပါအတိုင်း လိုက်နာဆောင်ရွက်ရမည်-

(၁) ဆူညံသံထိန်းချုပ်မှုနှင့် ပတ်သက်၍ လုပ်ကွက်အတွင်း တူးဖော်မှုလုပ်ငန်း များအား နေ့ဆိုင်းတစ်ဆိုင်းတည်းဖြင့် ဆောင်ရွက်ရန်နှင့် ညအချိန်ယာဉ်၊ ယန္တရားများ သုံးစွဲမှုမပြုလုပ်ရန် တားမြစ်ဆောင်ရွက်ရန်နှင့် မီးစက်အား ည(၉ : ၀၀)နာရီတွင် ရပ်နားရန်၊

(၂) ယာဉ်နှင့် ယန္တရားများ ဝယ်ယူသုံးစွဲရာတွင် ဆူညံသံသက်သာသော စက် များအား ရွေးချယ်ဝယ်ယူ၍ အသုံးပြုရန်နှင့် အသံထိန်းကိရိယာတပ်ဆင် ထားသော စက်များကို အသုံးပြုရန်၊





(၃) ဝန်ထမ်းလုပ်သားများအား စွမ်းရည်မြှင့်အကာအကွယ်ပစ္စည်း(PPE) များ တပ်ဆင်အသုံးပြုခြင်းနှင့် အသိပညာပေးခြင်းလုပ်ငန်းများအား ပုံမှန် ဆောင်ရွက်သွားရန်၊

(၄) ကျောက်မီးသွေးတူးဖော်ထုတ်လုပ်သည့် လုပ်ကွက်ပတ်လည်တွင် သစ်ပင် ကြီးများအား စိုက်ပျိုးရန်နှင့် ဆူညံသံနှင့်တုန်ခါမှုအား အမျိုးသားပတ်ဝန်း ကျင်ဆိုင်ရာ အရည်အသွေး(ထုတ်လွှတ်မှု) လမ်းညွှန်ချက်နှင့်အညီ ဆောင် ရွက်ရန်။

(ဆ) စွန့်ပစ်ပစ္စည်းစီမံခန့်ခွဲမှု။ အောက်ပါအတိုင်း လိုက်နာဆောင်ရွက်ရမည်-

(၁) လုပ်ငန်းစတင်စဉ်ထွက်ရှိသော စွန့်ပစ်မြေစာများအား အလျား ၁၀၀ မီတာ၊ အနံ ၁၀၀ မီတာ၊ အမြင့် ၂၀ ပေအတွင်း သတ်မှတ်စုပုံရန်နှင့် စွန့်ပစ်မြေ စာပုံပြုကျတိုက်စားမှု မရှိစေရေးအတွက် စွန့်ပစ်မြေစာပုံအား အမြင့်(၂၀) ပေ သတ်မှတ်၍ စွန့်ပစ်မြေစာပုံ ဘေးနံရံများအား (၃၅') လျောစောက်များ ပြုလုပ်ထားရန်၊

(၂) မိုးကာလတွင်ရွာသွန်းသော မိုးရေများကြောင့် မြေစာများတိုက်စား၍ လုပ် ကွက်နှင့် ဆက်စပ်ဒေသရှိ စိုက်ပျိုးမြေများအတွင်း နုန်း၊ အနည်အနှစ်များ ကျရောက်ခြင်းမရှိစေရေး စွန့်ပစ်မြေစာပတ်လည်တွင် အကျယ်(၃)ပေ၊ အနက်(၄)ပေ ရေနုတ်မြောင်းများ တူးဖော်ရန်၊

(၃) စွန့်ပစ်မြေစာပုံမှ စွန့်ပစ်မြေစာများအား မိုင်းပိတ်သိမ်းချိန်တွင် ကျင်းများ၊ လိုဏ်ဂူများအတွင်း ပြန်လည်ဖြည့်သွင်းဆောင်ရွက်ရန်နှင့် တူးဖော်စဉ် ကာလအတွင်း ထွက်ရှိသော စွန့်ပစ်မြေစာများအား မြေအောက်လှိုဏ်ခေါင်း များပြုကျ၍ လုပ်ငန်းခွင်ဘေးအန္တရာယ်မဖြစ်ပေါ်စေရန်အတွက် တူးဖော် ပြီး ခေါင်းသားများအတွင်း ရှေ့စားနောက်ပစ်စနစ်ဖြင့် ပြန်လည်ဖို့ရန်၊

(၄) မိုင်းပိတ်သိမ်းချိန်တွင် အသုံးပြုပြီးကျန်ရှိသည့် စွန့်ပစ်မြေစာပုံများအား မြင်ကွင်းကောင်းစေရေးနှင့် ဇီဝမျိုးကွဲဖြစ်ထွန်းမှု ကောင်းမွန်စေရေးအတွက် အပေါ်ယံ မျက်နှာပြင်ညှိ၍ မြေဆွေးဖုံးအုပ်ပြီး ဒေသပေါက်ပင်များစိုက်ပျိုး သွားရန်နှင့် စွန့်ပစ်မြေစာပုံဘေးနံရံများတွင် ဒေသပေါက်ပင်များ စိုက်ပျိုး ရန်၊

(၅) စွန့်ပစ်စက်ဆီ၊ချောဆီများကို စီမံကိန်းဒေသအတွင်းရှိ မည်သည့် မြေဆီ လွှာနှင့် ရေကန်များအတွင်း စွန့်ထုတ်ခြင်းမပြုစေရေး ဆောင်ရွက်ရန်၊





(၆) ဝန်ထမ်းများအသုံးပြုရာမှထွက်ရှိသော စွန့်ပစ်ရေနှင့် အမှိုက်များအား ရေစစ်ကန်များ ထားရှိခြင်းနှင့် အမှိုက်ကန်များ ထားရှိခြင်းတို့ ဆောင်ရွက်ရန်၊

(၇) စွန့်ပစ်ပစ္စည်းထွက်ရှိမှုအား အမျိုးသားပတ်ဝန်းကျင်ဆိုင်ရာ အရည်အသွေး (ထုတ်လွှတ်မှု) လမ်းညွှန်ချက်အတိုင်း ဆောင်ရွက်သွားရန်။

(ဇ) ဇီဝမျိုးစုံမျိုးကွဲစီမံခန့်ခွဲမှု။ အောက်ပါအတိုင်း လိုက်နာဆောင်ရွက်ရမည်-

(၁) ဇီဝမျိုးစိတ်များပျက်သုန်းခြင်းမရှိစေရေး စီမံကိန်းအတွင်း သစ်ပင်များ ထိန်းသိမ်းခြင်းနှင့် အစားထိုးစိုက်ပျိုးခြင်း၊ အသုံးပြုပြီးမြေနေရာများကို အစားထိုးအပင်များ ပြန်လည်စိုက်ပျိုးရန်၊

(၂) တိရစ္ဆာန်များအား ဖမ်းဆီးသတ်ဖြတ်ခြင်းများမရှိစေရန် တားမြစ်ဆောင်ရွက် သွားရေးနှင့် ပတ်သက်၍ အသိပညာပေးဆွေးနွေးပွဲများ ဆောင်ရွက်ရန်။

(ဈ) ကျန်းမာရေးနှင့် ဘေးအန္တရာယ်ကင်းရှင်းရေးအစီအစဉ်။ အောက်ပါအတိုင်းလိုက်နာ ဆောင်ရွက်ရမည်-

(၁) စားဖိုဆောင်တွင် အစားအသောက်များအား ယင်မနားစေရန် စနစ်တကျ ဖုံးအုပ်ထားစေခြင်း၊ ဝမ်းပျက်ဝမ်းလျော့ရောဂါ၊ အသဲရောင်အသားဝါ ရောဂါ များမှ ကာကွယ်ရန် ယင်လုံရေလောင်းအိမ်သာများဆောက်လုပ်စေပြီး စနစ် တကျ အညစ်အကြေးစွန့်ပစ် စေခြင်း၊ အမှိုက်နှင့် စားကြွင်းစားကျန်များအား အလျား(၁၀)ပေ၊ အနံ(၅)ပေ၊ အနက် (၅)ပေရှိ စွန့်ပစ်ကန်တူး၍ စွန့်ပစ် စေခြင်းတို့ကို ဆောင်ရွက်သွားရန်၊

(၂) ဝန်ထမ်းလုပ်သားများအား ဆေးစိမ်ခြင်ထောင်ဖြင့်အိပ်စေခြင်း၊ လူနေ အဆောက်အဦများ အနီးဝန်းကျင်ရှိ ခြံပုတ်၊ မြက်ပင်များအားရှင်းလင်း၍ ခြင်ဆေးဖြန်းခြင်း၊ ငှက်ဖျားနှင့် အသည်းရောင်အသားဝါရောဂါကာကွယ်ဆေး များတိုက်ကျွေးခြင်း၊ ကာကွယ်ဆေးထိုးနှံခြင်းတို့ကို ဆောင်ရွက်သွားရန်၊

(၃) အလုပ်သမားဝန်ထမ်းများအား ရေကိုကျိုချက်သောက်စေခြင်း၊ သောက်ရေ သန့်ကို သောက်စေခြင်းနှင့် ရောဂါဖြစ်ပွားပါက မင်းဘူးမြို့နယ် ပြည်သူ့ ဆေးရုံနှင့် ဆက်သွယ်ဆောင်ရွက်သွားရန်၊

(၄) လုပ်သားဝန်ထမ်းများအား ဘေးအန္တရာယ်ကင်းရှင်းစေရေးအတွက် လုပ်ငန်းခွင်ကာကွယ်ရေးပစ္စည်း(PPE)များဝတ်ဆင်စေ၍ လုပ်ငန်းခွင် သို့ ဝင်ရောက်စေခြင်း၊ လုပ်ငန်းခွင်ကျွမ်းကျင်မှုရှိစေရေးအတွက် ကျွမ်းကျင် ပညာရှင်များမှ လေ့ကျင့်သင်ကြားပေးခြင်းနှင့် သက်ဆိုင်ရာဌာနဆိုင်ရာ





များနှင့်ပူးပေါင်း၍ လေ့ကျင့်သင်ကြားမည့် အစီအစဉ်များ ဆောင်ရွက် သွားရန်၊

- (၅) လုပ်ငန်းခွင်နေရာများကို ခြံစည်းရိုးနှင့် လုံခြုံစိတ်ချရသော အတားအဆီး များကာရံထားရှိပြီး လုပ်ငန်းခွင်သတိပေးဆိုင်ဘုတ်များ ထားရှိခြင်းနှင့် အလုပ်ခွင်သို့မသွားခင် လုပ်ငန်းဆောင်ရွက်နေသော နံရံများ၊ လျှောစောက် တွင် ကွဲအက်ခြင်းများ (သို့) အားနည်းသောလက္ခဏာများ၊ တွင်းနံရံများ တည်ငြိမ်မှုနှင့် လျှောစောက်များကို ပုံမှန်စစ်ဆေးထိန်းသိမ်းခြင်းများ ပြု လုပ်ရန်၊
- (၆) စိုက်ကျင်းများ၊ လှိုက်ဂူများ တူးဖော်ခြင်းလုပ်ငန်းများ ဆောင်ရွက်သောအခါ ဘေးနံရံများတွင် အကာကာရံခြင်း၊ ဒေါက်တိုင်များထည့်ခြင်း၊ အပေါ်အမိုးပိုင်း တွင် ကျောက်များပြုတ်ကျခြင်းကို တားဆီးရန်အတွက် အမိုးပန်းထိုးခြင်း၊ အထက်မျက်နှာပြင်နှင့် နံရံများကို ယက်မ၊ ဒေါက်များ တပ်ဆင်ဆောင် ရွက်ရန်၊ မြေအောက်လုပ်ကွက်အတွင်းရှိ သစ်သားထောက်တိုင်များ ကြံ့ခိုင်မှုရှိ/မရှိ စစ်ဆေးရန်နှင့် ကြံ့ခိုင်မှု အားနည်းပါက ပြန်လည်အစားထိုး သစ်သားထောက်တိုင်များထားရှိရန်၊
- (၇) မြေအောက်လုပ်ကွက်အတွင်းသို့ ဝင်ရောက်သည့်အခါ ဘေးအန္တရာယ် ကာကွယ်ရေးအတွက် အမာခံဦးထုပ်၊ ရာဘာဖိနပ်၊ ဓာတ်မီးစသည်တို့ကို မဖြစ်မနေဝတ်ဆင်ယူဆောင်ခြင်း၊ တွင်းသို့မဆင်းမီ ဝင့်၊ ဝင့်ကြိုးများ၊ ခိုင်ခံ့မှုကောင်းမကောင်း နေ့စဉ်စစ်ဆေးခြင်းနှင့် မြေအောက်လုပ်ကွက်တွင် သွယ်တန်းထားသော လျှပ်စစ်ဝါယာကြိုးများအား ပေါက်ပြဲ ဓာတ်လိုက်မှု မဖြစ်ပေါ်စေရန် ဝါယာကြိုးများအား နေ့စဉ်စစ်ဆေးရန်၊
- (၈) တွင်းလုပ်သားများ မြေအောက်လုပ်ကွက်သို့မဝင်ရောက်မီ လေလုံလောက် စွာရရှိစေရန် လေမှုတ်စက်အား ဦးစွာမောင်းထားခြင်း၊ မြေအောက်တွင် လေရရှိစေရေးအတွက် (Air Compressor)များ တပ်ဆင်အသုံးပြုခြင်းနှင့် လေပြတ်တောက်ခြင်းဖြစ်ပေါ်ပါက အသုံးပြုနိုင်ရန် အသက်ရှူပစ္စည်း ကိရိယာများနှင့် အောက်ဆီဂျင်ဘူးများထားရှိပေးရန်၊
- (၉) မီးဘေးအန္တရာယ် ကာကွယ်တားဆီးရေးအတွက် လုပ်ငန်းခွင်ရှိ အဆောက် အဦများ၊ စက်သုံးဆီသိုလှောင်ရုံများအနီးရှိ မြက်ပင်၊ ခြံပုတ်များအား ခုတ်ထွင်ရှင်းလင်းခြင်း၊ မီးတားလမ်းများဖောက်လုပ်ခြင်း၊ မီးဘေးအန္တရာယ်





သတ်ပေးဆိုင်ဘုတ်များ ထားရှိခြင်း၊ မီးချိတ်၊ မီးကပ်၊ သဲ၊ ရေကန်၊ ရေပုံး၊  
မီးသတ်ဆေးဘူးများ အဆင့်သင့်ထားရှိခြင်းတို့ ဆောင်ရွက်သွားရန်။

(ည) အရေးပေါ်အခြေအနေတုံ့ပြန်ရေးအစီအစဉ်။ အောက်ပါအတိုင်း လိုက်နာ  
ဆောင်ရွက်ရမည်-

- (၁) လုပ်ငန်းခွင်အတွင်း အရေးပေါ်အခြေအနေဖြစ်ပေါ်လာပါက ကြိုတင်  
ကာကွယ်ရန်နှင့် ထိခိုက်မှုလျော့ပါးစေရေးအတွက် သက်ဆိုင်ရာဌာနများ၏  
ညွှန်ကြားချက်များအား လိုက်နာဆောင်ရွက်ရန် ပညာပေးစည်းရုံးရန်၊
- (၂) အရေးပေါ်သဘာဝဘေးအန္တရာယ်များကျရောက်ပါက အရေးပေါ်ကုသနိုင်  
ရန်အတွက် ရှေးဦးသူနာပြုဆေးပုံးထားရှိခြင်း၊ လုပ်ကွက်အတွင်း ဆေးပေး  
ခန်းထားရှိခြင်း၊ မြို့နယ်ဆေးရုံ၊ ရဲစခန်း၊ မီးသတ်တပ်ဖွဲ့၊ မြို့နယ်အထွေ  
ထွေအုပ်ချုပ်ရေးမှူးရုံးတို့အား ဆက်သွယ်ဆောင်ရွက်နိုင်ရန် ဖုန်းနံပါတ်  
များဖြင့် ချိတ်ဆက်၍ သယ်ပို့နိုင်ရန် ကားတစ်စီးအား လုပ်ကွက်အတွင်း  
အဆင်သင့် ထားရှိရန်၊
- (၃) သဘာဝဘေးအန္တရာယ်ကျရောက်လာပါက လုပ်ဆောင်ရမည့် ကယ်ဆယ်  
ရေးလုပ်ငန်းများအား စီမံချက်များ ရေးဆွဲစီမံထားခြင်း၊ ကယ်ဆယ်ရေး  
လုပ်ငန်းများအတွက် လိုအပ်သောပစ္စည်း ကိရိယာများ စုဆောင်း  
ထားခြင်း၊ အရေးပေါ်ကယ်ဆယ်ရေးဆောင်ရွက်ရမည့် လုပ်ငန်းများ  
ဖြစ်သော ရှေးဦးသူနာပြုစုနည်းများနှင့် အသက်ကယ်နည်းတို့အား ဇာတ်တိုက်  
လေ့ကျင့်သင်ကြားသွားရန်။

(ဋ) စောင့်ကြပ်ကြည့်ရှုမည့်အစီအစဉ်။ အောက်ပါအတိုင်း လိုက်နာဆောင်ရွက်ရမည်-

- (၁) မြေထုအရည်အသွေးအားတို့အား စွန့်ပစ်မြေစာပုံများအနီးဝန်းကျင်ရှိ လယ်  
မြေများတွင် As, Pb, Hg, Cd, Mo, Cr, Cu, Zn, pH, Al<sub>2</sub>O<sub>3</sub> စသည့်  
Parameter တို့အား (၃) လ တစ်ကြိမ် တိုင်းတာစစ်ဆေးရန်၊
- (၂) လေအရည်အသွေးအား လုပ်ကွက်များနှင့် ဆက်စပ်ဧရိယာ၊ လူနေအိမ်ခြေ  
နှင့် အနီးဝန်းကျင်နေရာများတွင် NO<sub>2</sub>, PM<sub>10</sub>, PM<sub>2.5</sub>, SO<sub>2</sub>, Co, No စသည့်  
Parameterတို့အား (၆) လလျှင် တစ်ကြိမ် တိုင်းတာစစ်ဆေးရန်၊
- (၃) ဆူညံသံနှင့် တုန်ခါမှုအား (၆)လတစ်ကြိမ် လုပ်ကွက်များနှင့် ဆက်စပ်  
ဧရိယာ၊ လူနေအိမ်ခြေနှင့် အနီးဝန်းကျင်နေရာများတွင် (၆) လလျှင်  
တစ်ကြိမ် တိုင်းတာစစ်ဆေးရန်၊





(၄) ရေအရည်အသွေးအား လုပ်ကွက်အနီးဝန်းကျင်ရှိ ချောင်းများ၊ ရေတွင်း ရေကန်များ စသည့်နေရာများတွင် pH, Fe, Colour, As, Pb, Cl, Ca Mg, SO<sub>4</sub>, TDs, Turibidity စသည့် Parameter တို့အား (၃) လ တစ်ကြိမ် တိုင်းတာစစ်ဆေးရန်၊

(၅) စွန့်ပစ်ပစ္စည်းများအား မြေစာပုံနှင့် ကျောက်မီးသွေးစုပုံကွင်းစသည့်နေရာ များတွင် pH, BOD, COD, Oil, Zn, Cd, Fe, Suspended Solid, Lead, Arsenic, Copper, Mercury စသည့် Parameter တို့အား (၃) လ တစ်ကြိမ် တိုင်းတာစစ်ဆေးရန်။

(၆) တာဝန်ယူဆောင်ရွက်မည့်အဖွဲ့အစည်းများ။ ပတ်ဝန်းကျင်စီမံခန့်ခွဲမှုအစီအစဉ်၊ စောင့်ကြပ်ကြည့်ရှုခြင်းအစီအစဉ်နှင့် မိုင်းပိတ်သိမ်းခြင်းအစီအစဉ်အတွက် တာဝန် ယူဆောင်ရွက်မည့် အဖွဲ့အစည်းတို့အား အစီရင်ခံစာ၌ ဖော်ပြထားသည့်အတိုင်း ဖွဲ့စည်းဆောင်ရွက်ရမည်။

(၇) အများပြည်သူနှင့်တိုင်ပင်ဆွေးနွေးခြင်း။ အများပြည်သူနှင့် တိုင်ပင်ဆွေးနွေး ခြင်းကို စီမံကိန်းအကောင်းအထည်ဖော်ဆောင်ရွက်စဉ်ကာလအတွင်း လိုအပ်သ လို စဉ်ဆက်မပြတ် ဆက်လက်ဆောင်ရွက်သွားမည်။

(၈) လျာထားအသုံးစရိတ်။ ပတ်ဝန်းကျင်စီမံခန့်ခွဲမှုအစီအစဉ်အတွက် အသုံးပြုမည့် လျာထားအသုံးစရိတ်အား အောက်ပါကတိကဝတ်အတိုင်း ဆောင်ရွက်ရန်နှင့် လုံလောက်မှုမရှိပါက ထပ်မံဖြည့်တင်းဆောင်ရွက်ရမည်-

(၁) စောင့်ကြပ်ကြည့်ရှုမှုအစီအစဉ်အတွက် ရန်ပုံငွေကျပ်သိန်း(၁၀၀)ခန့် လျာထားသုံးစွဲရန်၊

(၂) ထိခိုက်မှုနှင့်လျော့ပါးစေရေးဆောင်ရွက်မည့်အစီအစဉ်အတွက် ရန်ပုံငွေ ကျပ်သိန်း(၁၅၀)ခန့် လျာထားသုံးစွဲရန်၊

(၃) ဘေးအန္တရာယ်ကာကွယ်ရေးအစီအစဉ်အတွက် ရန်ပုံငွေကျပ်သိန်း(၁၀၀)ခန့် လျာထားသုံးစွဲရန်၊

(၄) စီမံကိန်းအဆိုပြုသူမှ CSR လုပ်ငန်းများဆောင်ရွက်ရန်အတွက် ရန်ပုံငွေ ကျပ်သိန်း (၁၀၀)ခန့် လျာထားသုံးစွဲရန်၊

(၅) အများပြည်သူနှင့် တိုင်ပင်ဆွေးနွေးခြင်းအစီအစဉ်အတွက် ရန်ပုံငွေ ကျပ်သိန်း(၅၀)ခန့် လျာထားသုံးစွဲရန်၊

(၆) မိုင်းပိတ်သိမ်းခြင်းအစီအစဉ်အတွက် ရန်ပုံငွေကျပ်သိန်း(၂၀၀)ခန့် လျာထား သုံးစွဲရန်။





(က) လုပ်ငန်းပိတ်သိမ်းခြင်းစီမံခန့်ခွဲမှုအစီအစဉ်။ အောက်ပါအတိုင်း လိုက်နာဆောင်ရွက်ရမည်-

- (၁) မြေသားပြိုကျနိုင်သောနံရံများ၊ တောင်စောင်းများရှိနေပါက သစ်ပင်များ စိုက်ပျိုး၍ မြေထိန်းခြင်းပြုလုပ်ရန်နှင့် လိုအပ်ပါက Retaining Wall မြေထိန်းနံရံများ ပြုလုပ်ပေးရန်၊
- (၂) တူးဖော်ထားသည့် ကျင်းများ၊ ချိုင့်များအား မြေဖို့ခြင်း၊ မြေညှိ၍ အပေါ်ယံ မြေဆီလွှာများဖုံးအုပ်ပြီး ဒေသနှင့်ကိုက်ညီပြီး အရိပ်ရ အကြီးမြန်ပင်များ ဖြစ်သည့် မာဂျမ်းရှား၊ ကုက္ကို၊ မဲလီပင်၊ ယမနေ စုစုပေါင်း ခန့်မှန်းအပင် (၂၀၀၀)ခန့် ပြန်လည်စိုက်ပျိုးသွားရန်၊
- (၃) သတ္တုတွင်းပိတ်သိမ်းချိန်တွင် ဆောက်လုပ်ထားသော အဆောက်အဦများအား ဖျက်သိမ်းသယ်ယူခြင်း၊ ယာဉ်စက်ယန္တရားများအား အခြားစီမံကိန်းသို့ပြောင်းရွှေ့ခြင်း၊ လူ့အသုံးအဆောင်ပစ္စည်းများ၊ စွန့်ပစ်ပစ္စည်းများအား တွင်းတူး၍ မြှုပ်နှံခြင်းများ ဆောင်ရွက်ရန်၊
- (၄) လုပ်ငန်းများဆောင်ရွက်ပြီးချိန်တွင် ဖြစ်ပေါ်ခဲ့သော Impact များကို ဓာတ်ခွဲစစ်ဆေး၍ Background Value နှင့် တိုက်ဆိုင်စစ်ဆေး၍ ပြုပြင်ပြီး စောင့်ကြည့်ကာလအထိ Treatment ပြုလုပ်ခြင်း၊ လိုအပ်ပါက Neutralization များပြုလုပ်၍ ပြုပြင်ပေးရန်၊
- (၅) လုပ်ကွက်ရေယာအတွင်း ဖောက်လုပ်ထားသော လမ်းများအား ပြန်လည်ပြုပြင်ပေးခြင်းနှင့် မြေဖို့ခြင်းများပြုလုပ်ပေးရန်၊
- (၆) မြေဆီလွှာအရည်အသွေးအား ဓာတ်ခွဲစစ်ဆေး၍ Background Value နှင့် တိုက်ဆိုင်စစ်ဆေး၍ ကျွမ်းကျင်ပညာရှင်များဖြင့် ပြန်လည်ပြုပြင်ဆောင်ရွက်ရန်နှင့် လိုအပ်ပါက မြေဆီလွှာအစားထိုးခြင်းကို ပြုလုပ်ပေးရန်၊
- (၇) သစ်ပင်များပြန်လည်စိုက်ပျိုးရာတွင် အပင်ပေါက်မှသစ်ပင်များကြီးထွားသည်အထိစောင့်ကြပ်ကြည့်ရှုခြင်းနှင့် ပြုစုပျိုးထောင်ခြင်းလုပ်ငန်းများကို စီမံချက်ရေးဆွဲ၍ စီစဉ် ဆောင်ရွက်ရန်၊
- (၈) တူးဖော်ထုတ်လုပ်ပြီးချိန်တွင် ဝန်ထမ်း၊ လုပ်သားများအား အခြားတူးဖော်ရေးလုပ်ငန်းခွင်များတွင် ရွှေ့ပြောင်းတာဝန်ပေးရန် စီစဉ်ခြင်း(သို့မဟုတ်) လုပ်ငန်းဆက်လက်လုပ်ကိုင်ခြင်းမပြုတော့လျှင် အခြားအသက်မွေးဝမ်းကျောင်းလုပ်ငန်းများ လုပ်ကိုင်စားသောက်ရန် အရင်းအနှီး ထောက်ပံ့ခြင်း၊ ကုမ္ပဏီမှအခြားဆောင်ရွက်နေသည့်လုပ်ငန်းများတွင် ပြန်လည်ခန့်ထားခြင်းတို့ကို ဆောင်ရွက်ရန်။





ပတ်ဝန်းကျင်နှင့် လူမှုရေးစီမံခန့်ခွဲမှုဆိုင်ရာ လိုက်နာဆောင်ရွက်ရမည့်စည်းကမ်းချက်များ

၇။ စီမံကိန်းအဆိုပြုသူသည် အထက်အပိုဒ် (၆) တွင် ဖော်ပြထားသော ပတ်ဝန်းကျင်စီမံခန့်ခွဲမှု အစီအစဉ်အရ အကောင်အထည်ဖော်ဆောင်ရွက်ရမည့် ကတိကဝတ်များအပြင် အောက်ဖော်ပြပါ စည်းကမ်းချက်များ၊ သတ်မှတ်ချက်များကိုလည်း အပြည့်အဝ လိုက်နာဆောင်ရွက်ရမည်-

(က) မူဝါဒ၊ ဥပဒေ၊ မဟာဗျူဟာနှင့် ပင်မလုပ်ငန်းအစီအစဉ်ပါ စည်းကမ်းချက်များ။ အမျိုးသားပတ်ဝန်းကျင်ရေးရာမူဝါဒ၊ မြန်မာနိုင်ငံရာသီဥတုပြောင်းလဲမှုဆိုင်ရာ မူဝါဒ၊ မြန်မာနိုင်ငံ ရာသီဥတုပြောင်းလဲမှုဆိုင်ရာမဟာဗျူဟာ၊ မြန်မာနိုင်ငံ ရာသီဥတုပြောင်းလဲမှုဆိုင်ရာ ပင်မလုပ်ငန်းစဉ်၊ မြန်မာနိုင်ငံအမျိုးသားအဆင့် စွန့်ပစ်ပစ္စည်းစီမံခန့်ခွဲမှု မဟာဗျူဟာနှင့် ပင်မလုပ်ငန်းအစီအစဉ်တို့နှင့် စပ်လျဉ်း၍ အောက်ပါအတိုင်း လိုက်နာဆောင်ရွက်ရမည်-

- (၁) စီမံကိန်းဆောင်ရွက်ခြင်းကြောင့် ပတ်ဝန်းကျင်ကို ခြိမ်းခြောက်နေသည့် ပြုမူလုပ်ဆောင်ချက်များကို ရှောင်ရှားခြင်း၊ တားမြစ်ခြင်းနှင့် ထိန်းချုပ်ခြင်း ဖြင့် ပတ်ဝန်းကျင်ပျက်စီးမှုများမဖြစ်မီ ကာကွယ်တားဆီးရန် သို့မဟုတ် အနည်းဆုံးဖြစ်စေရန် ကြိုတင်ပြင်ဆင်ဆောင်ရွက်ထားရန်၊
- (၂) ရာသီဥတုပြောင်းလဲမှုလျော့ချရေးနှင့် လိုက်လျောညီထွေဖြစ်စေရေး အတွက် ရေရှည်တည်တံ့သော သဘာဝသယံဇာတ စီမံအုပ်ချုပ်ခြင်း၊ ဇီဝမျိုးစုံမျိုးကွဲ များ နှင့် သဘာဝဂေဟစနစ်များကို ထိန်းသိမ်းကာကွယ်ခြင်း နှင့် ပြန်လည်ပြုစုပျိုးထောင်ခြင်းတို့ကို မြှင့်တင်ဆောင်ရွက်ရန်၊
- (၃) လတ်တလောနှင့် ရေရှည်တွင် ဖြစ်ပေါ်လာနိုင်သည့် ရာသီဥတုပြောင်းလဲမှု ၏ သက်ရောက်မှုများမှ ကြိုတင်ကာကွယ်ရေး၊ ပြန်လည်ထူထောင်ရေးနှင့် လူမှုကာကွယ်စောင့်ရှောက်ရေးတို့ကို ခိုင်မာအားကောင်းစေမည့် လုပ်ငန်း စဉ်များ ဆောင်ရွက်ထားရှိရန်၊
- (၄) ရာသီဥတုကြောင့် ဖြစ်ပေါ်လာနိုင်မည့် ဘေးအန္တရာယ်များအတွက် ကြိုတင် ပြင်ဆင်ရန်နှင့် ပြန်လည်ထူထောင်လာနိုင်စေရန် အရင်းအမြစ်များစုစည်း ခြင်းနှင့် ခွဲဝေသုံးစွဲခြင်းတို့ဖြင့် ဘဏ္ဍာရေးလုပ်ငန်းလည်ပတ်မှုကို မြှင့်တင် ပေးနိုင်ရေးအတွက် အရပ်ဘက်လူ့အဖွဲ့အစည်းများနှင့် ပေါင်းစပ် ဆောင်ရွက်ရန်၊
- (၅) စွန့်ပစ်ပစ္စည်းစီမံခန့်ခွဲမှုနှင့် စပ်လျဉ်း၍ အောက်ပါအတိုင်း ဆောင်ရွက်ရန်-
  - (ကက) စီမံကိန်းမှထွက်ရှိလာမည့် ပလတ်စတစ်စွန့်ပစ်ပစ္စည်းများ၊ မိလ္လာ အညစ်အကြေးများ၊ ဓာတုဗေဒစွန့်ပစ်ပစ္စည်းများ၊ စက်မှုလုပ်ငန်း များမှ ထွက်ရှိလာသော စွန့်ပစ်ပစ္စည်းများအား စနစ်တကျစွန့်ပစ် ရန်နှင့် လေဟာပြင်မီးရှို့မှုပျောက်ရေး ဆောင်ရွက်ရန်၊





- (ခခ) စွန့်ပစ်ပစ္စည်းများအား သက်ဆိုင်ရာက စွန့်ပစ်ပစ္စည်းစုပုံစွန့်ပစ်ရန် သတ်မှတ်ထားသော နေရာများတွင် ဘေးအန္တရာယ်ကင်းရှင်းစွာ စွန့်ပစ်ဆောင်ရွက်ရန်၊
- (ဂဂ) စွန့်ပစ်ပစ္စည်းများအားသိမ်းဆည်းခြင်း၊ သယ်ယူပို့ဆောင်ခြင်း၊ စွန့်ပစ်ခြင်းတို့နှင့်ပတ်သက်၍ ပြန့်ကျဲထွက်ကျမှု၊ အနံ့အသက်ဆိုးများ ထွက်ရှိမှု၊ ဆူညံမှု၊ တုန်ခါမှုတို့မရှိစေရေး လိုက်နာဆောင်ရွက်ရန်၊
- (ဃဃ) စီမံကိန်းမှ ထွက်ရှိသော စွန့်ပစ်ပစ္စည်းနှင့် ဘေးအန္တရာယ်ရှိ စွန့်ပစ်ပစ္စည်းများ စီမံဆောင်ရွက်ထားရှိမှုကို စောင့်ကြပ်ကြည့်ရှုစစ်ဆေးနိုင်ရေးအတွက် စွန့်ပစ်ပစ္စည်းဆိုင်ရာ မှတ်တမ်းပုံစံထားရှိဆောင်ရွက်ရန်၊
- (ငင) ဘေးအန္တရာယ်ရှိ စွန့်ပစ်ပစ္စည်းများနှင့် စက်မှုလုပ်ငန်းများမှ ထွက်ရှိလာသော စွန့်ပစ်ပစ္စည်းများအတွက် ပတ်ဝန်းကျင်နှင့် သဟဇာတဖြစ်စေသော စီမံခန့်ခွဲမှုစနစ်ကို တိုးမြှင့်ဆောင်ရွက်ရန်၊
- (စစ) စီမံကိန်းမှထွက်ရှိလာမည့် စွန့်ပစ်ပစ္စည်းများနှင့်ပတ်သက်၍ ထွက်ရှိမှုလျော့ချခြင်း၊ ပြန်လည်သုံးစွဲခြင်း၊ ပြန်လည်ပြုပြင်ထုတ်လုပ်ခြင်းဖြင့် စွန့်ပစ်ပစ္စည်းထွက်ရှိမှုများကို ကာကွယ်ဆောင်ရွက်ရန်၊
- (ဆဆ) စီမံကိန်းမှ ထွက်ရှိလာမည့် စွန့်ပစ်ပစ္စည်းများ စီမံခန့်ခွဲမှုအတွက် အစဉ်လည်ပတ်နေသည့် ရန်ပုံငွေထားရှိဆောင်ရွက်ရန်၊
- (ဇဇ) စီမံကိန်းဆောင်ရွက်ခြင်းမှ တစ်ရက်လျှင် စွန့်ပစ်ကျောက် (၇၀၀)တန်ခန့် ထွက်ရှိမည်ဟု ထည့်သွင်းဖော်ပြထားသောကြောင့် အဆိုပါ စွန့်ပစ်ကျောက်များကြောင့် ရေစီးရေလာ ပိတ်ဆို့မှု၊ နုန်းအနည်ကျမှုနှင့် ရေကြီးရေလျှံမှု မဖြစ်စေရန် စွန့်ပစ်မြေစာများကို မြစ်၊ ချောင်း၊ မြောင်းများမှ အနည်းဆုံး ပေ (၃၀၀) အကွာတွင် စွန့်ပစ်မြေစာပုံကွင်းများ ပြုလုပ်၍ စနစ်တကျစွန့်ပစ်ရန်နှင့် ရေစီးရေလာ ပိတ်ဆို့မှုများ မရှိစေရေး ရှင်းလင်းခြင်းများ ဆောင်ရွက်ရန်။

(ခ) စံချိန်စံညွှန်းစည်းကမ်းချက်များ။ စံချိန်စံညွှန်းစည်းကမ်းချက်များနှင့် စပ်လျဉ်း၍ အောက်ပါအတိုင်း လိုက်နာဆောင်ရွက်ရမည်-

- (၁) လေအရည်အသွေး၊ ဆူညံသံ၊ အလုပ်စခန်းများ၊ မိလ္လာစနစ်များ၊ အိမ်တွင်း ရေဆိုးများနှင့် စပ်လျဉ်း၍ အမျိုးသားပတ်ဝန်းကျင်ဆိုင်ရာ အရည်အသွေး (ထုတ်လွှတ်မှု) လမ်းညွှန်ချက်၊ အထွေထွေလမ်းညွှန်ချက်ပါ သတ်မှတ်ချက်နှင့်အညီ လိုက်နာဆောင်ရွက်ရန်။





- (၂) ဆူညံသံအတွက် စီမံကိန်း ဧရိယာပြင်ပရှိ အနီးဆုံးလက်ခံသည့် နေရာတွင် အခြေခံအဆင့်မှ အများဆုံးမြင့်တက်မှု ၃ dBA ထက် မကျော်လွန်စေရေး လိုက်နာဆောင်ရွက်ရန်၊
- (၃) စွန့်ထုတ်အရည်အသွေးနှင့် စပ်လျဉ်း၍ အမျိုးသားပတ်ဝန်းကျင်ဆိုင်ရာ အရည်အသွေး(ထုတ်လွှတ်မှု)လမ်းညွှန်ချက် အပိုဒ်(၂.၇.၁) ပါ Parameter များ တိုင်းတာ၍ သတ်မှတ်ချက်နှင့်အညီ သန့်စင်ပြီးမှ စွန့်ထုတ်ရန်၊
- (၄) စီမံကိန်းနှင့် အခြားသက်ဆိုင်ရာ မူဝါဒ၊ ဥပဒေနှင့် သတ်မှတ်ချက်များကို လိုက်နာဆောင်ရွက်ရန်။

(ဂ) ဇီဝမျိုးစုံမျိုးကွဲစီမံခန့်ခွဲရေးဆိုင်ရာစည်းကမ်းချက်များ။ ဇီဝမျိုးစုံမျိုးကွဲများ စီမံခန့်ခွဲရေးဆိုင်ရာ စည်းကမ်းချက်များနှင့်စပ်လျဉ်း၍ အလုပ်သမားများမှ တောရိုင်းတိရိစ္ဆာန်များအား ဖမ်းဆီးခြင်း၊ ဝယ်ယူခြင်း၊ တရားမဝင်သစ်ခုတ်ခြင်းများ မရှိစေရေးကြပ်မတ်ဆောင်ရွက်ရမည်။

(ဃ) ကျန်းမာရေးနှင့်လုပ်ငန်းခွင်ဘေးအန္တရာယ်ကင်းရှင်းရေးဆိုင်ရာ စည်းကမ်းချက်များ။ ကျန်းမာရေးနှင့် လုပ်ငန်းခွင်ဘေးအန္တရာယ် ကင်းရှင်းရေးဆိုင်ရာ စည်းကမ်းချက်များနှင့်စပ်လျဉ်း၍ အောက်ပါအတိုင်း လိုက်နာဆောင်ရွက်ရမည်-

- (၁) စီမံကိန်းလုပ်ငန်းကြောင့် ထိခိုက်ခံစားရမည့် ဒေသခံများအတွက် ပညာရေး၊ ကျန်းမာရေးစောင့်ရှောက်မှု၊ အခြေခံအဆောက်အအုံ ဖွံ့ဖြိုးတိုးတက်ရေး၊ အလုပ်အကိုင်ခန့်ထားခြင်း၊ ရေရှည်လူမှုစီးပွားရေးဖွံ့ဖြိုးတိုးတက်စေရေး တို့ကို ဆောင်ရွက်ပေးရန်နှင့်ဝန်ထမ်းများ၏ ကျန်းမာရေးနှင့်ဘေးအန္တရာယ်ကင်းရှင်းရေးတို့ကိုဆောင်ရွက်ရန်၊
- (၂) ကျန်းမာရေးနှင့် လုပ်ငန်းခွင် ဘေးအန္တရာယ်ကင်းရှင်းရေးအတွက် မြန်မာ့သတ္တုတွင်း ဥပဒေပုဒ်မ ၁၃၊ သတ္တုတွင်းနည်းဥပဒေများ၊ နည်းဥပဒေ ၁၄၇(ဃ)၊ ၁၇၀(ဂ)၊ ၁၇၄၊ ၁၇၆၊ ၁၇၇၊ ၁၇၈၊ ၁၈၀၊ ၁၈၁၊ ၁၈၄(ခ) တို့နှင့်အညီ လိုက်နာဆောင်ရွက်ရန်။

(င) သတ္တုတွင်းလုပ်ငန်းများအတွက်ရေယူသုံးစွဲခြင်းဆိုင်ရာစည်းကမ်းချက်များ။ သတ္တုတွင်းလုပ်ငန်းများအတွက် ရေယူသုံးစွဲခြင်းနှင့်စပ်လျဉ်း၍ မြန်မာ့သတ္တုတွင်း ဥပဒေပုဒ်မ ၁၆၊ မြန်မာ့သတ္တုတွင်း နည်းဥပဒေ ၁၅၂၊ ၁၅၃၊ ၁၅၄ ပါ သတ်မှတ်ချက်များကို အလေးထားလိုက်နာ ဆောင်ရွက်ရမည်။

(စ) ဒေသခံများနှင့် တိုင်ပင်ဆွေးနွေးခြင်းဆိုင်ရာ စည်းကမ်းချက်များ။ စီမံကိန်းအဆိုပြုသူသည် ဒေသခံများနှင့် တိုင်ပင်ဆွေးနွေးရေးလုပ်ငန်းစဉ်များနှင့် စပ်လျဉ်း၍ တစ်ဖက်ပါအချက်များကို လိုက်နာဆောင်ရွက်ရမည်-





- (၁) ဘေးအန္တရာယ်ရှိလုပ်ငန်းများအပါအဝင် တည်ဆောက်ရေး လုပ်ငန်းများနှင့် ဆောင်ရွက်မည့်လုပ်ငန်းများကို ဒေသခံပြည်သူများသို့ ကြိုတင်အသိပေးရန်၊
  - (၂) တည်ဆောက်ရေးကာလအတွင်း ယာဉ်သွားလာမှု လမ်းကြောင်းများ၊ ယာဉ်သွားလာမှုကြောင့်ဖြစ်နိုင်သော အနှောက်အယှက်များ၊ ပတ်ဝန်းကျင်သာယာမှုအပေါ် ထိခိုက်မှုများနှင့် စပ်လျဉ်း၍ သက်ဆိုင်ရာ ဒေသခံများသို့ ကြိုတင်အသိပေးရန်၊
  - (၃) ဒေသခံပြည်သူများနှင့် တိုင်ပင်ဆွေးနွေးခြင်း၊ ပူးပေါင်းပါဝင်စေခြင်း၊ နစ်နာမှုဖြေရှင်းရေးလုပ်ငန်းစဉ်များကို လုပ်ငန်းဆောင်ရွက်နေစဉ်အတွင်း အကောင်အထည်ဖော်ဆောင်ရွက်သွားရန်၊
- (ဆ) လုပ်ငန်းပိတ်သိမ်းခြင်းဆိုင်ရာစည်းကမ်းချက်များ။ လုပ်ငန်းပိတ်သိမ်းခြင်း နှင့် စပ်လျဉ်း၍ အောက်ပါအတိုင်း လိုက်နာဆောင်ရွက်ရမည်-
- (၁) မိုင်းပိတ်သိမ်းခြင်းလုပ်ငန်းများကို အစီရင်ခံစာတွင် ဖော်ပြထားသည့် သတ္တုတွင်းပိတ်သိမ်းရာ၌ ဆောင်ရွက်မည့် လုပ်ငန်းစဉ်များအတိုင်း လုပ်ငန်းစတင်ဆောင်ရွက်စဉ်ကပင် ကြိုတင်စီစဉ်ထားရှိ လိုက်နာဆောင်ရွက်ရန်နှင့် စီမံကိန်းအဆိုပြုသူသည် မြန်မာ့သတ္တုတွင်း နည်းဥပဒေများ၊ နည်းဥပဒေ ၁၈၆ နည်းဥပဒေခွဲ (ဃ)ပါ ပြဋ္ဌာန်းချက်နှင့်အညီ ပိတ်သိမ်းရန်စီစဉ်ထားသည့် အချိန်မတိုင်မီ (၁) နှစ်ထက် နောက်မကျစေဘဲ အပြီးသတ် ပိတ်သိမ်းခြင်း အစီအစဉ်ကို တင်ပြရန်၊
  - (၂) စီမံကိန်းကြောင့် ပျက်စီးသွားသည့် နေရာများတွင် ဒေသနှင့်ကိုက်ညီသည့် သစ်ပင်များ ပြန်လည်စိုက်ပျိုးရန်နှင့် ရှင်သန်ကြီးထွားသည်အထိ အစီရင်ခံစာ၌ ဖော်ပြထားသည့် ကတိကဝတ်အတိုင်း တာဝန်ယူကြီးကြပ် ဆောင်ရွက်ရန်။
  - (၃) မြေဆီလွှာပျက်စီးသွားသည့် နေရာများအား သက်ဆိုင်ရာဌာန၊ အဖွဲ့အစည်း၏ လမ်းညွှန်ချက်နှင့်အညီ မြေညှိခြင်း၊ မြေပြုပြင်ခြင်း၊ အပေါ်ယံမြေဆီလွှာများ ဖုံးအုပ်ခြင်းတို့ကို ဆောင်ရွက်ရန်နှင့် ဒေသနှင့်ကိုက်ညီသော နှစ်ရှည်ပင်များစိုက်ပျိုးရန်၊အပင်များ ရှင်သန်ကြီးထွားသည်အထိ တာဝန်ယူဆောင်ရွက်ရန်၊
- (ဇ) အစီရင်ခံတင်ပြခြင်းဆိုင်ရာစည်းကမ်းချက်များ။ ပတ်ဝန်းကျင်နှင့်လူမှုရေးဆိုင်ရာ စီမံခန့်ခွဲမှုအစီအစဉ်များ၊ စောင့်ကြပ်ကြည့်ရှုရေးအစီအစဉ်များ အကောင်အထည်ဖော်ဆောင်ရွက်ခြင်းနှင့်စပ်လျဉ်း၍ တဖက်ဖော်ပြပါကိစ္စရပ်များ ဖြစ်ပွားပါက ဝန်ကြီးဌာနသို့ နှောင့်နှေးမှုမရှိစေဘဲ အစီရင်ခံတင်ပြရမည်-





- (၁) ပစ္စည်းကိရိယာများ သို့မဟုတ် နည်းစနစ်များ မှားယွင်းအလုပ်လုပ်ခြင်း၊ ပျက်စီးခြင်း သို့မဟုတ် အလုပ်မလုပ်တော့ခြင်း၊
- (၂) သိသာထင်ရှားသော ညစ်ညမ်းမှုဖြစ်ပေါ်စေခဲ့သော (သို့မဟုတ်) ဖြစ်ပေါ်နေစေသော သို့မဟုတ် ဖြစ်ပေါ်စေနိုင်သော မတော်တဆမှုတစ်ခု ဖြစ်ပွားခြင်း သို့မဟုတ် ထုတ်လွှတ်မှု ကန့်သတ်တန်ဖိုးဖြင့် ထိန်းချုပ်ထားခြင်း မရှိသည့် အရာဝတ္ထုတစ်ခု ထုတ်လွှတ်ခြင်း၊
- (၃) သတ်မှတ်ဖော်ပြထားသည့် ကန့်သတ်တန်ဖိုး တစ်ခုခုကို ကျော်လွန်ခြင်း၊
- (၄) ပတ်ဝန်းကျင်နှင့် သက်ရှိတို့၏ ကျန်းမာရေးတို့အပေါ် သိသာထင်ရှားသော ဆိုးကျိုးသက်ရောက်မှုများ ဖြစ်ပေါ်ခြင်း၊
- (၅) စီမံကိန်းအဆိုပြုသူသည် ယင်း၏ တာဝန်များ ပျက်ကွက်မှု သို့မဟုတ် အခြားလုပ်ငန်းများဆောင်ရွက်ရန် ပျက်ကွက်မှုသို့မဟုတ် ပတ်ဝန်းကျင် ထိန်းသိမ်းရေးဆိုင်ရာ လိုက်နာဆောင်ရွက်မှု သက်သေခံလက်မှတ်နှင့် ပတ်ဝန်းကျင်စီမံခန့်ခွဲမှုအစီအစဉ်ပါအတိုင်း လိုက်နာဆောင်ရွက်ရန် ပျက်ကွက်မှုများကို ဖြစ်နိုင်သမျှ ဆောလျင်စွာ ဝန်ကြီးဌာနသို့ စာဖြင့် အသိပေး တင်ပြရမည်။ ပျက်ကွက်မှု တစ်ရပ်ရပ်ကြောင့် အန္တရာယ်ဖြစ်စေ နိုင်သော ပတ်ဝန်းကျင်အပေါ် သက်ရောက်မှု ဖြစ်လာနိုင်သည့် အကြောင်းကိစ္စရပ် သို့မဟုတ် ဝန်ကြီးဌာနက အမြန်သိရှိရန် လိုအပ်သည့် အကြောင်းကိစ္စရပ် ကို ၂၄ နာရီအတွင်းလည်းကောင်း၊ အခြား အကြောင်းကိစ္စရပ်များ အားလုံး တွင် စီမံကိန်းအဆိုပြုသူက ယင်းဖြစ်စဉ်ဖြစ်ရပ်ကို စတင်သိရှိသည့် အချိန်မှ ၇ ရက်အတွင်း လည်းကောင်း ဝန်ကြီးဌာနသို့ အသိပေးတင်ပြရမည်။
- (၆) စီမံကိန်း၏ အရွယ်အစား၊ နယ်ပယ်အတိုင်းအတာ၊ တည်နေရာ၊ အခင်းအကျင်း၊ နည်းပညာ၊ ကြိုတင်မျှော်မှန်းနိုင်သော ဆိုးကျိုးသက်ရောက်မှု ကြောင့်ဖြစ်လာသည့် အန္တရာယ်၊ ထုတ်လုပ်မှုနည်းလမ်း သို့မဟုတ် ညစ်ညမ်းမှု တားဆီးရန် သို့မဟုတ် လျော့ချရန် ဆောင်ရွက်မှုတို့တွင် အဓိက ပြောင်းလဲခြင်း သို့မဟုတ် တိုးချဲ့ခြင်း သို့မဟုတ် ဒုတိယတိုးချဲ့ဆောင်ရွက်ရန် အဆိုပြုခြင်း ဖြစ်ပါက စီမံကိန်းအဆိုပြုသူသည် သတ်မှတ်ထားသော အချိန်ဇယားအတွင်း ပြောင်းလဲမှုများ၏ သတင်းအချက်အလက်များနှင့် အတူ ဝန်ကြီးဌာနသို့ တင်ပြရမည်။
- (၇) စီမံကိန်းဧရိယာအတွင်း မမျှော်လင့်သော ဘေးအန္တရာယ်များကြောင့် လည်းကောင်း၊ ပတ်ဝန်းကျင်နှင့် လူမှုရေးအခြေအနေ ပြောင်းလဲမှုများကြောင့် လည်းကောင်း၊ ဖြစ်ပေါ်လာနိုင်သည့် ထိခိုက်မှုများအပေါ် မူတည်၍





သက်ဆိုင်ရာ ကဏ္ဍအလိုက် စီမံခန့်ခွဲမှုအစီအစဉ်များအား ဝန်ကြီးဌာနသို့ ပြန်လည်တင်ပြရမည်။

(၈) စောင့်ကြပ်ကြည့်ရှုမှုအစီရင်ခံစာ တင်ပြရာတွင် အောက်ပါအချက်များ ပြည့်စုံစွာ ပါဝင်တင်ပြရမည်-

(ကက) စည်းကမ်းချက်များအားလုံးကို လိုက်နာကြောင်း သက်သေခံ စာရွက်စာတမ်းအထောက်အထားများ၊

(ခခ) ပတ်ဝန်းကျင်စီမံခန့်ခွဲမှုအစီအစဉ် အကောင်အထည်ဖော်မှုအတွက် တင်ပြထားသည့် အကောင်အထည်ဖော်မှု ဇယားအတိုင်း ဆောင်ရွက် ရာတွင် အစီရင်ခံသည့် အချိန်အထိတိုးတက်မှု၊

(ဂဂ) ပတ်ဝန်းကျင်စီမံခန့်ခွဲမှုအစီအစဉ်အား အကောင်အထည်ဖော်ရာ တွင် တွေ့ကြုံရသော အခက်အခဲများ၊ ယင်းအခက်အခဲများကို ကုစားရန် အကြံပြုချက်များနှင့် အလားတူ အခက်အခဲများ၊ အနာဂတ်တွင် တွေ့ကြုံရနိုင်မှုကို တားဆီးကာကွယ်ရန် သို့မဟုတ် ရှောင်လွှဲရန် အဆိုပြုသည့် ဆောင်ရွက်မှုများ၊

(ဃဃ) ပတ်ဝန်းကျင်စီမံခန့်ခွဲမှုအစီအစဉ်ကို လိုက်နာဆောင်ရွက်ရန် ပျက် ကွက်သည့်အကြိမ်နှင့် အမျိုးအစား၊ အဆိုပြုသည့် ကုစားမှု ဆောင်ရွက်ချက်များနှင့် ကုစားမှုပြီးမြောက်ရမည့် အချိန်သတ်မှတ် ချက်များ၊

(ငင) လုပ်ငန်းခွင်နှင့် လူမှုအဖွဲ့အစည်း၏ ကျန်းမာရေး၊ ဘေးအန္တရာယ် ကင်းရှင်းရေးနှင့် ပတ်ဝန်းကျင်နှင့်စပ်လျဉ်း၍ ဖြစ်ပွားသော မတော်တဆမှုများနှင့် ဖြစ်စဉ်ဖြစ်ရပ်များ၊

(စစ) ပတ်ဝန်းကျင်စီမံခန့်ခွဲမှုအစီအစဉ်အရ သတ်မှတ်ထားသည့် သို့မဟုတ် အခြားလိုအပ်သည့် ပတ်ဝန်းကျင်ဆိုင်ရာ အတိုင်း အတာနှင့် စည်းကမ်းချက်များဆိုင်ရာ အချက်အလက်များအား စောင့်ကြပ်ကြည့်ရှုမှု။

(၉) စီမံကိန်းအဆိုပြုသူသည် တည်ဆောက်ရေးအဆင့်လုပ်ငန်းများ ဆောင်ရွက် ပြီးနောက်တွင် စီမံကိန်း၏ လုပ်ငန်းခွင်မြေပုံများ၊ လုပ်သားနေရာထိုင်ခင်း စီမံချက်များ၊ တည်ဆောက်ရေးလုပ်ငန်းကို ဤ ECC နှင့်အညီ ဆောင်ရွက် ခဲ့ကြောင်း အထောက်အထားများ ပါဝင်သည့် စီမံကိန်း၏ အပြီးသတ် လုပ်ငန်းအစီအစဉ်များကို ကနဦးတင်ပြမည့် စောင့်ကြပ်ကြည့်ရှုမှုအစီအစဉ် နှင့် ပူးတွဲ၍ ပတ်ဝန်းကျင်ထိန်းသိမ်းရေးဦးစီးဌာနသို့ တင်ပြရမည်။





(ဈ) ယဉ်ကျေးမှုအမွေအနှစ် ထိန်းသိမ်းစောင့်ရှောက်ရေးဆိုင်ရာ စည်းကမ်းချက်များ။ စီမံကိန်းဆောင်ရွက်မည့် နေရာဒေသများတွင် မြေပေါ်/မြေအောက်ရှိ ရှေးဟောင်းယဉ်ကျေးမှုအမွေအနှစ်နှင့် သက်ဆိုင်သည့် အထောက်အထားများ၊ ရှေးဟောင်းဝတ္ထုပစ္စည်းများ၊ ရှေးဟောင်းအဆောက်အအုံများ တွေ့ရှိပါက ရှေးဟောင်း သုတေသနနှင့် အမျိုးသားပြတိုက်ဦးစီးဌာနသို့ ချက်ချင်းဆက်သွယ် သတင်းပို့ အကြောင်းကြားရမည်။

(ည) လူမှုတာဝန်သိအစီအစဉ်ဆိုင်ရာ စည်းကမ်းချက်များ။ လူမှုတာဝန်သိအစီအစဉ်နှင့် စပ်လျဉ်း၍ အောက်ပါတို့ကို လိုက်နာဆောင်ရွက်ရမည်-

(၁) စီမံကိန်းအဆိုပြုသူသည် စီမံကိန်းကြောင့် ထိခိုက်ခံစားရသူများအား လက်ရှိ သို့မဟုတ် စီမံကိန်းမဆောင်ရွက်မီ ကာလထက်မနိမ့်ကျသော လူမှုစီးပွားရေး တည်ငြိမ်ခိုင်မာမှုရရှိသည်အထိ ဆောင်ရွက်ပေးရန်နှင့် သက်မွေးဝမ်းကျောင်း လုပ်ငန်းများ ပြန်လည်တည်ထောင်ရေးနှင့် ပြန်လည်နေရာချထားရေး အစီအစဉ်များကို စီမံကိန်းကြောင့် ထိခိုက်ခံစားရသူများ၊ သက်ဆိုင်ရာ အစိုးရဌာန၊ အဖွဲ့အစည်းများ၊ အခြားသက်ဆိုင်သူများနှင့် တိုင်ပင်ဆွေးနွေး ၍ လိုအပ်သလို ပံ့ပိုးနိုင်ရေး စီစဉ်ဆောင်ရွက်ရန်၊

(၂) ဒေသဖွံ့ဖြိုးရေးလုပ်ငန်းများ (Community Development Plan) ဆောင်ရွက်ရာတွင် သက်ဆိုင်ရာဒေသရှိ ဌာနဆိုင်ရာများ၊ မြို့နယ်ဖွံ့ဖြိုး တိုးတက်ရေးစီမံကိန်း (Township Development Plans) များနှင့် ချိတ်ဆက်ဆောင်ရွက်ရန်နှင့် စီမံကိန်းအနီးရှိဒေသခံပြည်သူများ၊ ဆက်စပ် ပတ်သက်သူများနှင့် စဉ်ဆက်မပြတ် တွေ့ဆုံဆွေးနွေးပြီး ၎င်းတို့၏ အကြံပြုချက်နှင့် လိုအပ်ချက်များအား အလေးထားပေါင်းစပ်ဆောင်ရွက် ရန်၊

(၃) စီမံကိန်းတွင် အိမ်ရာပြောင်းရွှေ့ရန်၊ ပြန်လည်နေရာချထားပေးရန် သို့မဟုတ် နေရာရွှေ့ပြောင်းပေးရန် လိုအပ်ပါက စီမံကိန်းအဆိုပြုသူသည် ဝန်ကြီးဌာနက အတည်ပြုထားသည့် အစီရင်ခံစာပါ ပြန်လည်နေရာ ချထားရေး လုပ်ငန်းစီမံချက်ကို လိုက်နာဆောင်ရွက်ရန်။

(ဋ) အများပြည်သူသိရှိနိုင်ရေးဆိုင်ရာ စည်းကမ်းချက်များ။ စီမံကိန်းအဆိုပြုသူသည် အတည်ပြုထားသည့် ပတ်ဝန်းကျင်စီမံခန့်ခွဲမှုအစီအစဉ်ကို စီမံကိန်းနှင့် ဆက်စပ် ပတ်သက်သူများနှင့် အများပြည်သူများသိရှိနိုင်ရေးအတွက် မြန်မာဘာသာဖြင့် ရေးသားဖော်ပြထားသော အကျဉ်းချုပ်အစီရင်ခံစာနှင့် လိုက်နာဆောင်ရွက်မည့်





ပတ်ဝန်းကျင်နှင့် လူမှုဆိုင်ရာ ကတိကဝတ်များအား ဖြန့်ဝေအသိပေး ထုတ်ဖော်  
ကြေညာရမည်။

(၄) စောင့်ကြပ်ကြည့်ရှုမှု အစီအစဉ်ဆိုင်ရာ စည်းကမ်းချက်များ။ စောင့်ကြပ်ကြည့်ရှုမှု  
အစီအစဉ်နှင့်စပ်လျဉ်း၍ အောက်ပါအတိုင်း လိုက်နာဆောင်ရွက်ရမည်-

(၁) စီမံကိန်းအဆိုပြုသူသည် သက်ဆိုင်ရာအခွင့်အမိန့်ရအဖွဲ့အစည်းထံမှစာဖြင့်  
ခွင့်ပြုချက်ကို လက်ခံရရှိသည့်အခါ အကြိုတည်ဆောက်ခြင်း၊ တည်ဆောက်  
ခြင်း၊ လုပ်ငန်းလည်ပတ်ဆောင်ရွက်ခြင်း၊ လုပ်ငန်းရပ်စဲခြင်း၊ လုပ်ငန်း  
ပိတ်သိမ်းခြင်း၊ လုပ်ငန်းပိတ်သိမ်းပြီးကာလဟူသည့် စီမံကိန်းအဆင့်  
အားလုံးတွင် ဆိုးကျိုးသက်ရောက်မှုအားလုံးအတွက် စီမံကိန်းနှင့် ဆက်စပ်  
ဆောင်ရွက်မှုများအပေါ် မိမိကိုယ်မိမိ ဘက်စုံစောင့်ကြပ်ကြည့်ရှုစစ်ဆေး  
ခြင်းကို လက်တွေ့စဉ်ဆက်မပြတ် ဆောင်ရွက်ရမည့်အပြင် သက်ဆိုင်ရာ  
ဥပဒေများ၊ နည်းဥပဒေများ၊ ပတ်ဝန်းကျင်ထိခိုက်မှုဆန်းစစ်ခြင်းဆိုင်ရာ  
လုပ်ထုံးလုပ်နည်းနှင့် စံချိန်စံညွှန်းများ၊ ဤပတ်ဝန်းကျင်ထိန်းသိမ်းရေး  
ဆိုင်ရာ လိုက်နာဆောင်ရွက်မှု သက်သေခံလက်မှတ်ပါ စည်းကမ်း  
သတ်မှတ်ချက်များနှင့် ပတ်ဝန်းကျင်စီမံခန့်ခွဲမှုအစီအစဉ်ပါ ကတိကဝတ်  
များကို လိုက်နာဆောင်ရွက်ရန်၊

(၂) စီမံကိန်းအဆိုပြုသူသည် ပတ်ဝန်းကျင်ထိန်းသိမ်းရေးဆိုင်ရာ လိုက်နာ  
ဆောင်ရွက်မှု သက်သေခံလက်မှတ်တွင် သတ်မှတ်ဖော်ပြထားသည့်  
စောင့်ကြပ်ကြည့်ရှုရေးလုပ်ငန်းများကို မိမိအစီအစဉ်ဖြင့် ဆောင်ရွက်ရန်၊  
ပတ်ဝန်းကျင်စီမံခန့်ခွဲမှုအစီအစဉ်တွင် ဖော်ပြထားသည့် စောင့်ကြပ်ကြည့်ရှု  
ရေးလုပ်ငန်းများကို မိမိအစီအစဉ်ဖြင့် ဆောင်ရွက်ရာမှ ရရှိသောရလဒ်များ  
ကို မှတ်တမ်းတင် ထိန်းသိမ်းထားရန်၊ ယင်းမှတ်တမ်းများတွင် နမူနာ  
စုဆောင်းရယူခြင်းနှင့် ဓာတ်ခွဲဆန်းစစ်ခြင်းရလဒ်များ၊ ကိရိယာဖြင့်  
တိုင်းတာချက်များ၊ ချိန်ညှိတွက်ချက်ခြင်းများ (Calibrations)၊ စစ်ဆေးခြင်း  
များ၊ စမ်းသပ်ခြင်းနှင့် စာရင်းကောက်ခြင်း၊ အချက်အလက်အခြေခံအဖြစ်  
အသုံးပြုသည့် ဆန်းစစ်လေ့လာမှုများ စသည်တို့ ပါဝင်ရန်၊ မှတ်တမ်းများ  
အားလုံးသည် ဖတ်ရှုနိုင်ရမည်ဖြစ်ပြီး ကြောင်းကျိုးညီညွတ်စွာဖြင့် အသုံးပြု  
နိုင်ရန်၊ ပြင်ဆင်ဖြည့်စွက်မှုများ ရှိပါက မူရင်းမှတ်တမ်းနှင့် ပြင်ဆင်  
ဖြည့်စွက်ထားသော မှတ်တမ်းနှစ်မျိုးလုံးကို ဖတ်ရှုနိုင်သည့် သို့မဟုတ်  
ပြန်လည်ဖော်ဆောင်ရယူနိုင်သည့် နည်းလမ်းဖြင့် ပြင်ဆင်ဖြည့်စွက်ရန်နှင့်  
ဝန်ကြီးဌာနမှစာဖြင့် သီးခြားရေးသား သဘောတူထားခြင်း မရှိပါက  
မှတ်တမ်းများအားလုံးကို ထိန်းသိမ်းထားရန်၊





- (၃) စောင့်ကြပ်ကြည့်ရှုမည့်နယ်ပယ် (ရေ၊ လေ၊ ဆူညံသံ) များ၊ နည်းစနစ်များ၊ နမူနာ စုဆောင်းခြင်းနှင့် ဓာတ်ခွဲစမ်းသပ်ခြင်း၊ စောင့်ကြပ်တိုင်းတာမည့် နေရာ၊ အကြိမ်အရေအတွက်၊ အချိန်ဇယား၊ မှတ်တမ်းတင်ခြင်းနှင့် အစီရင်ခံခြင်း စသည်တို့ကို ရေးဆွဲ၍ အကောင်အထည်ဖော်ဆောင်ရွက်ပြီး သယ်ဇာတနှင့် သဘာဝပတ်ဝန်းကျင်ထိန်းသိမ်းရေးဝန်ကြီးဌာနသို့ ၆ လ တစ်ကြိမ် တင်ပြရန်နှင့် အများပြည်သူသိရှိစေရန် ဝန်ကြီးဌာနသို့ တင်ပြ သည့် နေ့ရက်မှ ၁၀ ရက်အတွင်း ထုတ်ဖော်ကြေညာရန်၊
- (၄) ပတ်ဝန်းကျင်စီမံခန့်ခွဲမှုအစီအစဉ်တွင် ဖော်ပြထားသည့် ကုစားပြင်ဆင်ရေး လုပ်ငန်းများ၊ ကြိုတင်ကာကွယ်ရေးလုပ်ငန်းများ လိုက်နာဆောင်ရွက်ရန် နှင့်စောင့်ကြပ်ကြည့်ရှုရေးအစီအစဉ်တွင် ဖော်ပြထားသည့် ကတိကဝတ် အတိုင်း လိုက်နာအကောင်အထည်ဖော်ဆောင်ရွက်ရန်၊
- (၅) စီမံကိန်းအဆိုပြုသူသည် စောင့်ကြပ်ကြည့်ရှုမှုအစီရင်ခံစာအား ဤဝန်ကြီး ဌာနသို့ တင်ပြသည့် နေ့ရက်မှ ၁၀ ရက်အတွင်း အမျိုးသားလုံခြုံရေးဆိုင်ရာ ကိစ္စရပ်များမှတစ်ပါး အများပြည်သူ သိရှိနိုင်ရန် စီမံကိန်း၏ ဝက်ဘ်ဆိုဒ်တွင် လည်းကောင်း၊ စာကြည့်တိုက်များ၊ ပြည်သူ့ခန်းမများ စသည့် အများ ပြည်သူစုဝေးရာနေရာများတွင်လည်းကောင်း၊ စီမံကိန်းရုံးဌာနများတွင် လည်းကောင်း အများပြည်သူသိရှိနိုင်စေရေး တင်ပြထားရှိရန်၊ မည်သည့် အဖွဲ့အစည်း သို့မဟုတ် ပုဂ္ဂိုလ်မဆို စောင့်ကြပ်ကြည့်ရှုမှုအစီရင်ခံစာ၏ ဒီဂျီတယ်မိတ္တူကိုတောင်းခံနိုင်ပြီး စီမံကိန်းအဆိုပြုသူသည် ယင်းတောင်းခံ ချက်ကို ရရှိပြီးနောက် ၁၀ ရက်အတွင်း ဒီဂျီတယ်မိတ္တူကို အီးမေးလ်ဖြင့် ဖြစ်စေ၊ တောင်းခံသူနှင့် သဘောတူညီထားသည့် အခြားနည်းလမ်းဖြင့် ဖြစ်စေ ပေးပို့ ရန်၊
- (၆) စီမံကိန်းအဆိုပြုသူသည် စီမံကိန်းလုပ်ငန်းများ သို့မဟုတ် စီမံကိန်းနှင့် ဆက်စပ်သည့် လုပ်ငန်းများကို ဆောင်ရွက်နေသည့် စီမံကိန်းရုံး၊ စီမံကိန်း လုပ်ငန်းခွင်နေရာနှင့် အခြားမည်သည့်နေရာကိုမဆို ဝန်ကြီးဌာနမှဖြစ်စေ၊ ဝန်ကြီးဌာနအား ကိုယ်စားပြုသူများမှဖြစ်စေ စောင့်ကြပ်ကြည့်ရှုစစ်ဆေး ခြင်းနှင့် စပ်လျဉ်း၍ ပုံမှန်အလုပ်ချိန်အတွင်း မည်သည့်အချိန်တွင်မဆို ဝင်ရောက်ကြည့်ရှုနိုင်ရေး ခွင့်ပြုရန်၊
- (၇) အရေးပေါ်အခြေအနေတစ်ရပ် ဖြစ်ပေါ်လျှင်သော်လည်းကောင်း၊ စီမံကိန်း သည် သက်ဆိုင်ရာပတ်ဝန်းကျင်နှင့် လူမှုရေးဆိုင်ရာ သတ်မှတ်ချက်များ အားချိုးဖောက်သည် သို့မဟုတ် ချိုးဖောက်နိုင်ဖွယ်ရှိသည်ဟု ဝန်ကြီးဌာနက ထင်မြင်ယူဆလျှင်သော်လည်းကောင်း၊ ဝန်ကြီးဌာနက သတ်မှတ်သည့်





မည်သည့်အချိန်တွင်မဆို စီမံကိန်းလုပ်ငန်းခွင်ရှိ မည်သည့်နေရာမဆို ချက်ချင်းဝင်ရောက်နိုင်ရေး ခွင့်ပြုရန်၊

(၈) စီမံကိန်းအဆိုပြုသူသည် ဝန်ကြီးဌာနကစစ်ဆေးခြင်းကို ဆောင်ရွက်ရန် လိုအပ်သည့် ဓာတ်ပုံရိုက်ကူးခြင်း၊ အသံသွင်းခြင်း၊ ဗီဒီယို ရိုက်ကူးခြင်း၊ မြေသား၊ နုန်းအနည်အနှစ်၊ ရေနှင့် လေနမူနာများရယူခြင်းနှင့် ကွန်ပျူတာ များကို စစ်ဆေးခြင်း၊ ဒီဂျီတယ် စာတွဲများအပါအဝင် စာရွက်စာတမ်း အထောက်အထားများကို မိတ္တူကူးခြင်း၊ လူပုဂ္ဂိုလ်များကို တွေ့ဆုံမေးမြန်း ခြင်းနှင့် လိုအပ်သည်ဟု ယူဆသည့် အခြားစုံစမ်းစစ်ဆေးခြင်း အပါအဝင် မည်သည့်နည်းလမ်းဖြင့်မဆို စစ်ဆေးဆောင်ရွက်ခြင်းကို လိုက်နာ ဆောင်ရွက်ရန်၊

(၉) ဝန်ကြီးဌာနမှဖြစ်စေ၊ ဝန်ကြီးဌာနအား ကိုယ်စားပြုသူများမှဖြစ်စေ ပတ်ဝန်းကျင်စစ်ဆေးသည့် ကုန်ကျစရိတ်များ၊ စစ်ဆေးသူများအတွက် ကုန်ကျစရိတ်များကျခံခြင်းနှင့် ပတ်သက်၍ ပတ်ဝန်းကျင်ထိခိုက်မှု ဆန်းစစ် ခြင်းဆိုင်ရာ လုပ်ထုံးလုပ်နည်း အပိုဒ် ၁၂၂ နှင့်အညီ စီမံကိန်း အဆိုပြုသူမှ ကျခံရန်။

(၁၂) ရန်ပုံငွေထားရှိမှုဆိုင်ရာစည်းကမ်းချက်များ၊ ရန်ပုံငွေထားရှိမှုဆိုင်ရာစည်းကမ်းချက် များနှင့်စပ်လျဉ်း၍ ပတ်ဝန်းကျင်စီမံခန့်ခွဲမှုအစီအစဉ်ကို အကောင်အထည်ဖော် ဆောင်ရွက်နိုင်ရေး ရန်ပုံငွေထူထောင်ထားရှိရန်နှင့် လုပ်ငန်းပိတ်သိမ်းခြင်းအတွက် ရန်ပုံငွေတစ်ရပ် ကြိုတင်ထူထောင်ထားရှိရမည်။

**သက်သေခံလက်မှတ်ဆိုင်ရာ စည်းကမ်းချက်များ**

၈။ သက်သေခံလက်မှတ်ဆိုင်ရာ စည်းကမ်းချက်များနှင့်ပတ်သက်၍ အောက်ပါတို့ကို လိုက်နာ ဆောင်ရွက်ရမည်-

(က) ဤပတ်ဝန်းကျင်ထိန်းသိမ်းရေးဆိုင်ရာ လိုက်နာဆောင်ရွက်မှု သက်သေခံ လက်မှတ်သက်တမ်းသည် ထုတ်ပေးသည့်နေ့ရက်မှစ၍ (၅)နှစ် ဖြစ်သည်။ စီမံကိန်း အဆိုပြုသူသည် ပတ်ဝန်းကျင်ထိန်းသိမ်းရေးဆိုင်ရာ လိုက်နာဆောင်ရွက်မှု သက်သေခံလက်မှတ် သက်တမ်း မကုန်ဆုံးမီ ၆ လ ကြိုတင်၍ သက်တမ်းတိုးရန် ဝန်ကြီးဌာနသို့ လျှောက်ထားရန်၊

(ခ) စီမံကိန်းအဆိုပြုသူသည် သက်သေခံလက်မှတ်ရရှိပြီး ပထမ ၂ နှစ်အတွင်း စီမံကိန်း၏ အကောင်အထည်ဖော်မှုကို စတင်ဆောင်ရွက်ရမည်။ ထိုသို့ဆောင်ရွက် ခြင်းကို စတင်ဆောင်ရွက်သည့်နေ့မှ ရက်ပေါင်း ၃၀ ထက် နောက်မကျစေဘဲ





ဦးစီးဌာနသို့ စာဖြင့် သတင်းပို့အကြောင်းကြားရမည့်အပြင် စီမံကိန်းကို အကောင်အထည်ဖော်ရာတွင် ပါဝင်သော ဆောင်ရွက်မှုများကို သတ်မှတ်ဖော်ပြရန်၊

(ဂ) စီမံကိန်းအဆိုပြုသူသည် စီမံကိန်းအကောင်အထည်ဖော်မှုကို မည်သည့်အတွက်ကြောင့် စတင်နိုင်ခြင်း မရှိကြောင်းနှင့် စတင်အကောင်အထည်ဖော်နိုင်ရန် အချိန်ကာလမည်မျှ လိုအပ်ကြောင်းကို အကျိုးအကြောင်းဖော်ပြ၍ ထိုလိုအပ်သည့် ကာလအတွက် အချိန်တိုးပေးရန် တင်ပြချက်အရ ဝန်ကြီးဌာနက အချိန်တိုးပေးသည့် ကိစ္စမှတစ်ပါး ပတ်ဝန်းကျင်ထိန်းသိမ်းရေးဆိုင်ရာ လိုက်နာဆောင်ရွက်မှု သက်သေခံလက်မှတ်ရရှိပြီး ၂ နှစ်အတွင်း စီမံကိန်းကို ထိရောက်စွာ အကောင်အထည်ဖော်မှုအား စတင်ဆောင်ရွက်ခြင်းမပြုလျှင် ပတ်ဝန်းကျင်စီမံခန့်ခွဲမှုအစီအစဉ်ကို အသစ်ပြုလုပ်တင်ပြရန်၊

(ဃ) စီမံကိန်း အကောင်အထည်ဖော်ဆောင်ရွက်ရာတွင် အောက်ပါအချက်များ တွေ့ရှိရပါက ပတ်ဝန်းကျင်ထိန်းသိမ်းရေးဆိုင်ရာ လိုက်နာဆောင်ရွက်မှု သက်သေခံလက်မှတ်ပါ စည်းကမ်းချက်များကို ဝန်ကြီးဌာနမှ ပြင်ဆင်ခြင်း သို့မဟုတ် ပတ်ဝန်းကျင်စီမံခန့်ခွဲမှုအစီအစဉ်ကို ပြန်လည်ပြင်ဆင်စေပြီး တင်ပြရန် ညွှန်ကြားပါက စီမံကိန်းအဆိုပြုသူက လိုက်နာဆောင်ရွက်ရမည်-

(၁) စီမံကိန်းကြောင့် အမှန်တကယ်ထိခိုက်မှု သို့မဟုတ် ထိခိုက်နိုင်မှုများကို လျော့ချရန် ဆောင်ရွက်မှုများသည် ပြည့်စုံမှုမရှိခြင်း သို့မဟုတ် လုံလောက်မှုမရှိခြင်း၊

(၂) စီမံကိန်း၏ ဆိုးကျိုးသက်ရောက်မှုများသည် မည်ကဲ့သို့ ထိခိုက်မှုဖြစ်စေကြောင်း သို့မဟုတ် ဖြစ်စေနိုင်ကြောင်း သို့မဟုတ် ဖြစ်လာကြောင်း သိရှိနိုင်ရန် သတင်းအချက်အလက်သစ်များ ထွက်ပေါ်လာခြင်း၊

(၃) စီမံကိန်းသည် ပတ်ဝန်းကျင်စီမံခန့်ခွဲမှုအစီအစဉ်ကို မူလအတည်ပြုခဲ့သည့် အချိန်မှ ကြိုတင်သိမြင်နိုင်ခြင်းမရှိသော ဆိုးကျိုးသက်ရောက်မှုများရှိခြင်း၊

(၄) စီမံကိန်း၏ဆိုးကျိုးသက်ရောက်မှုများသည် ပတ်ဝန်းကျင်စီမံခန့်ခွဲမှုအစီအစဉ်၊ ပတ်ဝန်းကျင်ထိန်းသိမ်းရေးဆိုင်ရာ လိုက်နာဆောင်ရွက်မှုသက်သေခံလက်မှတ်နှင့် စည်းကမ်းချက်များထုတ်ပေးခြင်း၊ ပြင်ဆင်ခြင်း၊ တင်သွင်းခြင်းနှင့် အတည်ပြုခြင်းများအတွက် အခြေခံအချက်များ ထုတ်ဖော်ခဲ့စဉ်က မျှော်မှန်းထားသည့် ထိခိုက်မှုထက် ပိုမိုကြီးမားခြင်း၊

(၅) အကောင်းဆုံးရရှိနိုင်သော နည်းလမ်း အဓိပ္ပာယ်ဖွင့်ဆိုချက်အရ စီမံကိန်း၏ ဆိုးကျိုး သက်ရောက်မှုကို ထူးခြားစွာ လျော့ချနိုင်ခြင်း၊





- (၆) စီမံကိန်း၏ ဆိုးကျိုးသက်ရောက်မှုများကို စီမံကိန်းတွင် စီးပွားရေးအရ သိသိသာသာ အပိုကုန်ကျစရိတ် မဖြစ်စေဘဲ အလေ့အကျင့်ကောင်းများဖြင့် လျှော့ချနိုင်ခြင်း၊
- (၇) ပတ်ဝန်းကျင်ထိန်းသိမ်းရေးဆိုင်ရာ လိုက်နာဆောင်ရွက်မှု သက်သေခံ လက်မှတ်တွင် သတ်မှတ်ထားသော နည်းလမ်းများ/ စည်းကမ်းချက်များ သည် ဆိုးကျိုးသက်ရောက်မှုများကို လျှော့ချရာတွင် မလိုအပ်တော့ဟု ဆုံးဖြတ်နိုင်ခြင်း။

ပတ်ဝန်းကျင်ထိန်းသိမ်းရေးရန်ပုံငွေဆိုင်ရာ စည်းကမ်းချက်များ။

၉။ ပတ်ဝန်းကျင်ထိန်းသိမ်းရေးဆိုင်ရာ ရန်ပုံငွေနှင့် စပ်လျဉ်း၍ အောက်ပါတို့ကို လိုက်နာ ဆောင်ရွက်ရမည်-

- (က) ပတ်ဝန်းကျင်ထိန်းသိမ်းရေးနည်းဥပဒေ ၃၀ နှင့်အညီ ညစ်ညမ်းမှု (ထုတ်လွှတ်မှု၊ စွန့်ပစ်ပစ္စည်း) ဖြစ်စေခြင်းအတွက် ပေးဆောင်ငွေများ၊ သယံဇာတအသုံးပြုမှုနှင့် ဂေဟစနစ်ဝန်ဆောင်မှုများမှ အကျိုးရရှိခြင်းအတွက် ပတ်ဝန်းကျင်ထိန်းသိမ်းရေး ရန်ပုံငွေတွင် ပေးဆောင်ငွေများအဖြစ် ထည့်ဝင်ရန် ပတ်ဝန်းကျင်ထိန်းသိမ်းရေး ကော်မတီ၏ အတည်ပြုချက်ဖြင့် ဝန်ကြီးဌာနက သတ်မှတ်ပါက စီမံကိန်း အဆိုပြုသူမှ ငွေကြေးထည့်ဝင်ရန်၊
- (ခ) စီမံကိန်းအဆိုပြုသူသည် သတ္တုတွင်းနည်းဥပဒေ ၁၉၂ (က) အရ နိုင်ငံတော်ပိုင် ဘဏ်တစ်ခုခုတွင် ရန်ပုံငွေတစ်ရပ်ကို ထူထောင်ထားရှိရန်၊ ဝန်ကြီးဌာနသည် ပတ်ဝန်းကျင်နှင့် လူမှုစီးပွားထိခိုက်မှု သို့မဟုတ် ထိခိုက်ရန်အလားအလာရှိမှုများကို ကုစားပြင်ဆင်ရန် ချက်ချင်းဆောင်ရွက်သည့် လုပ်ငန်းများတွင် ထိုငွေရေးကြေးရေး အာမခံချက်ကိုအသုံးပြုရန်၊
- (ဂ) စီမံကိန်းအဆိုပြုသူသည် ငွေရေးကြေးရေး အာမခံချက်များအားလုံးကို ဝန်ကြီး ဌာနမှ ပတ်ဝန်းကျင်ထိန်းသိမ်းရေးကော်မတီ၏ အတည်ပြုချက်ဖြင့် သတ်မှတ်/ ပြင်ဆင်တောင်းခံပါက ထည့်ဝင်ရန်။

**အထွေထွေစည်းကမ်းချက်များ**

- ၁၀။ စီမံကိန်းအဆိုပြုသူသည် စီမံကိန်းဒီဇိုင်းနှင့် စီမံကိန်းလုပ်ငန်းများကို ပြင်ဆင်ရန်ရှိပါက ဝန်ကြီးဌာနသို့ ကြိုတင်အသိပေးတင်ပြရမည်။
- ၁၁။ ဤပတ်ဝန်းကျင်ထိန်းသိမ်းရေးဆိုင်ရာ လိုက်နာဆောင်ရွက်မှု သက်သေခံလက်မှတ်သည် လက်မှတ်ပါလုပ်ငန်းနှင့်သာ သက်ဆိုင်စေရမည်။





၁၂။ ဤပတ်ဝန်းကျင်ထိန်းသိမ်းရေးဆိုင်ရာ လိုက်နာဆောင်ရွက်မှု သက်သေခံလက်မှတ်သည် ပတ်ဝန်းကျင်ထိန်းသိမ်းရေးနှင့် လူမှုရေးဆိုင်ရာ လိုက်နာဆောင်ရွက်ရန်ဖြစ်ပြီး စီမံကိန်းလုပ်ငန်း ဆောင်ရွက်ခွင့်ပြုမိန့်မှာ သက်ဆိုင်ရာဌာန၏ မူဝါဒ၊ ဥပဒေ၊ နည်းဥပဒေများ၊ လုပ်ထုံး လုပ်နည်း၊ လမ်းညွှန်ချက်များနှင့်အညီ ဆောင်ရွက်ရန်ဖြစ်သည်။ စီမံကိန်းသက်တမ်းအတွင်း စစ်ဆေးမှု ပြုလုပ်ချိန်တွင် ခွင့်ပြုမိန့်စာရွက်စာတမ်း အထောက်အထားများအားလုံးကို တင်ပြရမည်။

၁၃။ စီမံကိန်းပိုင်ရှင်နှင့်အဆိုပြုထားသောလွှဲပြောင်းလက်ခံသူတို့၏ ပူးပေါင်းလျှောက်ထားချက် အရ ဤသက်သေခံလက်မှတ် သို့မဟုတ် ယင်း၏အစိတ်အပိုင်းတစ်ရပ်ရပ်ကို အဆိုပြုထားသော လွှဲပြောင်းလက်ခံသူထံ ဝန်ကြီးဌာန၏ ခွင့်ပြုချက်ရရှိပြီးမှသာ လွှဲပြောင်းရမည်။

၁၄။ ပတ်ဝန်းကျင်ထိခိုက်မှုဆန်းစစ်ခြင်းဆိုင်ရာ လုပ်ထုံးလုပ်နည်း၊ အပိုဒ် ၁၀၂ အရ စီမံကိန်း အဆိုပြုသူသည် မိမိကိုယ်တိုင်ကြောင့်ဖြစ်စေ မိမိကိုယ်စားဆောင်ရွက်ရန် ခန့်ထားခြင်း သို့မဟုတ် ငှားရမ်းခြင်း သို့မဟုတ် အခွင့်အာဏာပေးခြင်း ပြုထားသည့် ကန်ထရိုက်တာ၊ လက်ခွဲဆောင်ရွက် ပေးသူ ဆပ်ကန်ထရိုက်တာ၊ အရာရှိ၊ အလုပ်သမား၊ ကိုယ်စားလှယ် သို့မဟုတ် အတိုင်ပင်ခံများ၏ ပြုလုပ်မှု သို့မဟုတ် ပျက်ကွက်မှုကြောင့်ဖြစ်စေ ပေါ်ပေါက်သည့် ဆိုးကျိုးသက်ရောက်မှုများ အားလုံးတို့အတွက် တာဝန်ရှိသည်။

၁၅။ စီမံကိန်းအဆိုပြုသူသည် ဤပတ်ဝန်းကျင်ထိန်းသိမ်းရေးဆိုင်ရာ လိုက်နာဆောင်ရွက်မှု သက်သေခံလက်မှတ်ပါ စည်းကမ်းချက်များကို လိုက်နာမှု မရှိပါက ပတ်ဝန်းကျင်ထိန်းသိမ်းရေး ဥပဒေ၊ နည်းဥပဒေများ၊ လုပ်ထုံးလုပ်နည်းများနှင့်အညီ အရေးယူခြင်းခံရမည်။

