



**ပြည်ထောင်စုသမ္မတမြန်မာနိုင်ငံတော်အစိုးရ**

**သယံဇာတနှင့်သဘာဝပတ်ဝန်းကျင်ထိန်းသိမ်းရေးဝန်ကြီးဌာန**

**နေပြည်တော်**



Wilmar International Limited မှ ရန်ကုန်တိုင်းဒေသကြီး၊ ကျောက်တန်းမြို့နယ် သီလဝါဆိပ်ကမ်း  
ခေတ်မီဘက်စုံသုံး နိုင်ငံတကာဆိပ်ခံတံတား တည်ဆောက်ခြင်းလုပ်ငန်း စီမံကိန်းအတွက်  
ပတ်ဝန်းကျင်ထိခိုက်မှုဆန်းစစ်ခြင်း(EIA)၏

**ပတ်ဝန်းကျင်ထိန်းသိမ်းရေးဆိုင်ရာ လိုက်နာဆောင်ရွက်မှု သက်သေခံလက်မှတ်**  
**(Environmental Compliance Certificate-ECC)**

ရက်စွဲ။ ၂၀၂၃ ခုနှစ် ဇူလိုင်လ ၁၀ ရက်



**ပြည်ထောင်စုသမ္မတမြန်မာနိုင်ငံတော်အစိုးရ**  
**သယံဇာတနှင့်သဘာဝပတ်ဝန်းကျင်ထိန်းသိမ်းရေးဝန်ကြီးဌာန**  
**ပတ်ဝန်းကျင်ထိန်းသိမ်းရေးဆိုင်ရာလိုက်နာဆောင်ရွက်မှု သက်သေခံလက်မှတ်**  
**(Environmental Compliance Certificate - ECC)**



သက်သေခံလက်မှတ်အမှတ်။ ECC( ၂၅၉ ) ရက်စွဲ။ ၂၀၂၃ ခုနှစ်၊ ဇူလိုင် လ ၁၀ ရက်

၁။ သယံဇာတနှင့်သဘာဝပတ်ဝန်းကျင်ထိန်းသိမ်းရေးဝန်ကြီးဌာနသည် ပတ်ဝန်းကျင်ထိန်းသိမ်းရေးဥပဒေ (ပြည်ထောင်စုလွှတ်တော် ဥပဒေအမှတ် ၉/၂၀၁၂) နှင့် ပတ်ဝန်းကျင်ထိခိုက်မှု ဆန်းစစ်ခြင်းဆိုင်ရာလုပ်ထုံးလုပ်နည်း (အမိန့်ကြော်ငြာစာအမှတ် ၆၁၆/ ၂၀၁၅) တို့အရ နောက်ဆက်တွဲ (က)တွင် ဖော်ပြထားသော အဆိုပြုစီမံကိန်းအား နောက်ဆက်တွဲ (ခ)ပါ စည်းကမ်းချက်များကို လိုက်နာဆောင်ရွက်စေလျက် ဤပတ်ဝန်းကျင်ထိန်းသိမ်းရေးဆိုင်ရာ လိုက်နာဆောင်ရွက်မှု သက်သေခံလက်မှတ် (Environmental Compliance Certificate - ECC) ကို ထုတ်ပေးလိုက်သည်-

- (က) စီမံကိန်းအဆိုပြုသူ - Mr.Sun DeHai  
မန်နေဂျင်းဒါရိုက်တာ  
Wilmar Myanmar Port Terminals (Thilawa) Ltd.
- (ခ) ဆက်သွယ်ရန် လိပ်စာ - ရန်ကုန်တိုင်းဒေသကြီး၊ ကျောက်တန်းမြို့နယ်၊  
သီလဝါဆိပ်ကမ်း မြေကွက်အမှတ် ၂၀-၂၁ နှင့် ၂၁-၂၂  
နှစ်ခုအကြား၊ ၀၉ - ၇၉၅၅၇၂၆၄၊ ၀၉-၉၆၆၁၉၈၁၅  
Ayeaye.than@mm.wilmar-intl.com
- (ဂ) စီမံကိန်းအမျိုးအစား - နိုင်ငံတကာဆိပ်ခံတံတားတည်ဆောက်ခြင်းလုပ်ငန်း
- (ဃ) စီမံကိန်းကာလ - အခွင့်အမိန့်ရအဖွဲ့အစည်းကခွင့်ပြုသည့် ကာလ
- (င) စီမံကိန်း၏ အရွယ်အစား - သီလဝါဆိပ်ကမ်းဖွံ့ဖြိုးမှု ဧရိယာရှိ မြေကွက်အမှတ်  
၂၀-၂၁ နှင့် မြေကွက်အမှတ် ၂၁-၂၂ နှစ်ခုကြားရှိ  
တြိဂံနယ်မြေ စုစုပေါင်း (၁၀၀.၁၃၀၈)ဧက
- (စ) စီမံကိန်းတည်နေရာ - ရန်ကုန်တိုင်းဒေသကြီး၊ ကျောက်တန်းမြို့နယ်၊  
သီလဝါဆိပ်ကမ်း
- (ဆ) ECC သက်တမ်း - (၅)နှစ်  
စတင်ထုတ်ပေးရက် - ၂၇-၁၀-၂၀၂၂  
သက်တမ်းကုန်ဆုံးရက် - ၂၆-၁၀-၂၀၂၇
- (ဇ) အတည်ပြုအစီရင်ခံစာ - Wilmar Myanmar Port Terminals(Thilawa) Ltd, ၏  
၂၉-၁၂-၂၀၂၀ရက်စွဲပါ စာအမှတ်၊ 129/12-2020/WMPPTL

**စည်းကမ်းချက်များသတ်မှတ်ခြင်း**

၂။ အောက်ဖော်ပြပါ ရည်ရွယ်ချက်များ ရရှိနိုင်ရေးအတွက် ဤသက်သေခံလက်မှတ်၏ နောက်ဆက်တွဲပါ စည်းကမ်းချက်များကို လိုက်နာဆောင်ရွက်ရန် သတ်မှတ်ထားခြင်းဖြစ်ပါသည်-

- (က) ပတ်ဝန်းကျင်နှင့် လူမှုဆိုင်ရာ ဆိုးကျိုးသက်ရောက်မှုများကို ကြိုတင်ကာကွယ်ရေး၊ အနိမ့်ဆုံးဖြစ်စေရေးနှင့် ထိခိုက်မှုများကို ပြန်လည်ကုစားရေး ဆောင်ရွက်ပေးရန်၊
- (ခ) စီမံကိန်းအဆိုပြုသူ၏ စီမံကိန်းဆိုင်ရာ ကတိကဝတ်များနှင့် လိုက်နာထမ်းဆောင်ရမည့် တာဝန်များကို သတ်မှတ်ရန်၊
- (ဂ) လက်ခံနိုင်သော ပတ်ဝန်းကျင်အရည်အသွေး ဖြစ်စေရေးအတွက် စံချိန်စံညွှန်းများနှင့် အရည်အသွေးတိုင်းတာရေးနည်းလမ်းများ သတ်မှတ်ရန်၊
- (ဃ) စောင့်ကြပ်ကြည့်ရှုခြင်းနှင့် အစီရင်ခံခြင်းတို့ကို ပုံမှန်ဆောင်ရွက်စေရန်၊
- (င) စီမံကိန်းတွင် စဉ်ဆက်မပြတ် ဆောင်ရွက်သွားရမည့် ပတ်ဝန်းကျင်စီမံခန့်ခွဲရေး အစီအမံတစ်ရပ်ကို ရေးဆွဲဆောင်ရွက်ရန်။



*Handwritten signature in blue ink*

(လှမောင်သိန်း)

အမြဲတမ်းအတွင်းဝန်

သယံဇာတနှင့်သဘာဝပတ်ဝန်းကျင်ထိန်းသိမ်းရေးဝန်ကြီးဌာန

ရန်ကုန်တိုင်းဒေသကြီး၊ ကျောက်တန်းမြို့နယ်၊ သီလဝါဆိပ်ကမ်းတွင် ခေတ်မီဘက်စုံသုံး

နိုင်ငံတကာဆိပ်ခံတံတားတည်ဆောက်ခြင်းစီမံကိန်း၏ စီမံကိန်းအကြောင်းအရာ

၁။ Wilmar International Limited., က ရန်ကုန်တိုင်းဒေသကြီး၊ ကျောက်တန်းမြို့နယ်၊ သီလဝါဆိပ်ကမ်းတွင် ခေတ်မီဘက်စုံသုံး နိုင်ငံတကာဆိပ်ခံတံတားတည်ဆောက်ခြင်း စီမံကိန်း အတွက် ၂၉-၁၂-၂၀၂၀ ရက်စွဲပါ စာအမှတ်၊ 129/12-2020/ WMPTTL ဖြင့် တင်ပြခဲ့သည့် ပတ်ဝန်းကျင်ထိခိုက်မှုဆန်းစစ်ခြင်းအစီရင်ခံစာ(EIA)ကို ပတ်ဝန်းကျင်ထိန်းသိမ်းရေးဆိုင်ရာ လိုက်နာဆောင်ရွက်မှုသက်သေခံလက်မှတ် (Environmental Compliance Certificate - ECC) ထုတ်ပေးခြင်းဖြစ်သည်။

၂။ စီမံကိန်းအဆိုပြုသူ။ Wilmar International Limited., သီလဝါဆိပ်ကမ်း မြေကွက်အမှတ် ၂၀-၂၁ နှင့် ၂၁-၂၂ အကြား၊ ကျောက်တန်းမြို့နယ်၊ ရန်ကုန်တိုင်းဒေသကြီး၊ ၀၉ - ၇၉၅၅၂၇၂၆၄၊ ၀၉-၉၆၆၆၁၉၈၁၈၅ ၊ Ayeaye.than@mm.wilmar-intl.com ဖြစ်ပါသည်။

၃။ စီမံကိန်းဆောင်ရွက်ပုံအဆင့်ဆင့်။ အဆိုပြုစီမံကိန်းသည် စီမံကိန်း၏ တည်ဆောက်ရေး လုပ်ငန်းများကို ၂၀၁၆ ခုနှစ်မှစ၍ ၂၀၁၉ ခုနှစ်ထိ ဆောင်ရွက်သွားမည်ဖြစ်ပြီး လုပ်ငန်းလည်ပတ်ခြင်းကို ၂၀၁၈ ခုနှစ် ဒုတိယလေးလပတ်မှ စတင်ဆောင်ရွက်ခဲ့ပါကြောင်း၊ ခေတ်မီဘက်စုံသုံး နိုင်ငံတကာ ဆိပ်ခံတံတားအနေဖြင့် တစ်လလျှင် ပျမ်းမျှရေယာဉ် ၄ စီးထိ ဆိုက်ကပ်နိုင်ကြောင်း၊ ဆိပ်ခံတံတား ၏ အရှည်သည် ရေယာဉ် ၆၀၀၀၀ DWT အမျိုးအစား ဆိုက်ကပ်နိုင်သည့် ၃၉၅ မီတာအလျား ရှိကြောင်း၊ ဆိပ်ကမ်းဝန်ဆောင်မှုများကို ဆိပ်ကမ်းဧရိယာအတွင်းရှိ Wilmar ၏ အဆောက်အအုံများ အတွက် ထောက်ပံ့ပေးပို့နေပြီး စီမံကိန်းမှ ရေအသုံးပြုမှုပမာဏအနေဖြင့် တစ်ရက်လျှင် ၄၇၉၆ m<sup>3</sup> ဖြစ်ကြောင်း၊ ရေတွင်းမှ ရေစုပ်စက်များနှင့်စုပ်ယူပြီး ၁၀Tph သောက်ရေသန့်စက်ရုံမှတစ်ဆင့် ရေချိုကိုသန့်စင်ပြီးမှသာ သုံးစွဲလျက်ရှိကြောင်း၊ လျှပ်စစ်ဓါတ်အား သုံးစွဲမှုအနေဖြင့် တစ်နှစ်လျှင် ၈၃၁၇၈၆၅.၃၆ KWH ၊ လောင်စာဆီအနေဖြင့် တစ်လလျှင် ခန့်မှန်းခြေ ၃၆,၀၀၀ လီတာ ၊ စီမံကိန်းမှထွက်ရှိလာမည့်ရေဆိုးများအား သတ်မှတ်ထားသည့် အမျိုးသားပတ်ဝန်းကျင်ဆိုင်ရာ အရည်အသွေး (ထုတ်လွှတ်မှု) လမ်းညွှန်ချက်များနှင့်အညီ စွန့်ပစ်နိုင်ရန် ရေဆိုးသန့်စင်စက်ရုံအား တည်ဆောက်အသုံးပြုလျက်ရှိကြောင်း ဖော်ပြထားပါသည်။

၄။ အသုံးပြုကုန်ကြမ်းပစ္စည်းများ။ ဆိပ်ခံတံတားတည်ဆောက်ရာတွင် ကုန်တင်ကုန်ချ ကိုင်တွယ်သည့် ပစ္စည်းများဖြစ်သော hoppers ၊ dust proof hopper ၊ cargo graps ၊ cargo pumps ၊



flexible cargo hoses ၊ chainsai wiresi spreadersi shackles နှင့် hooks များကိုအသုံးပြု၍ ကုန်တင်ကုန်ချ နည်းစနစ်အားဆောင်ရွက်ခြင်း၊ စွမ်းအင်သုံးစွဲမှုမှာ တစ်နှစ်လျှင် ၈၃၁၇၈၆၅.၃၆ KWH ၊ မြေတူးစက်၊ ဒလိမ့်တုံး၊ ရေကား၊ ဝန်ချီစက်၊ ကုန်ကြမ်းပစ္စည်းများအနေဖြင့် ကွန်ကရစ်တိုင်များ၊ မီးလုံးများ၊ လောင်စာဆီ၊ Forkliftများ၊ ဘီးတင်စက် (၅ တန်)တစ်စက်နှင့် မီးစက် ၃ ခု၊ အင်္ဂတေ၊ အထောက်အကူပြုတိုင်၊ သဲနှင့် ကျောက်စရစ် တို့ကို အသုံးပြုမည်ဖြစ်ပါသည်။

၅။ **စီမံကိန်းတည်နေရာ။** ရန်ကုန်တိုင်းဒေသကြီး၊ ကျောက်တန်းမြို့နယ်၊ သီလဝါဆိပ်ကမ်း ဖွံ့ဖြိုးမှုဧရိယာရှိ မြေကွက်အမှတ် ၂၀-၂၁ နှင့် မြေကွက်အမှတ် ၂၁-၂၂ နှစ်ခုကြား တြိဂံနယ်မြေတွင် တည်ရှိပါသည်။

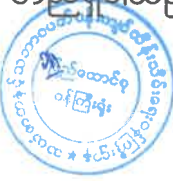



ရန်ကုန်တိုင်းဒေသကြီး၊ ကျောက်တန်းမြို့နယ်၊ သီလဝါဆိပ်ကမ်းခေတ်မီဘက်စုံသုံး နိုင်ငံတကာဆိပ်ခံတံတား တည်ဆောက်ခြင်းလုပ်ငန်း စီမံကိန်း၏ တည်နေရာပြမြေပုံ

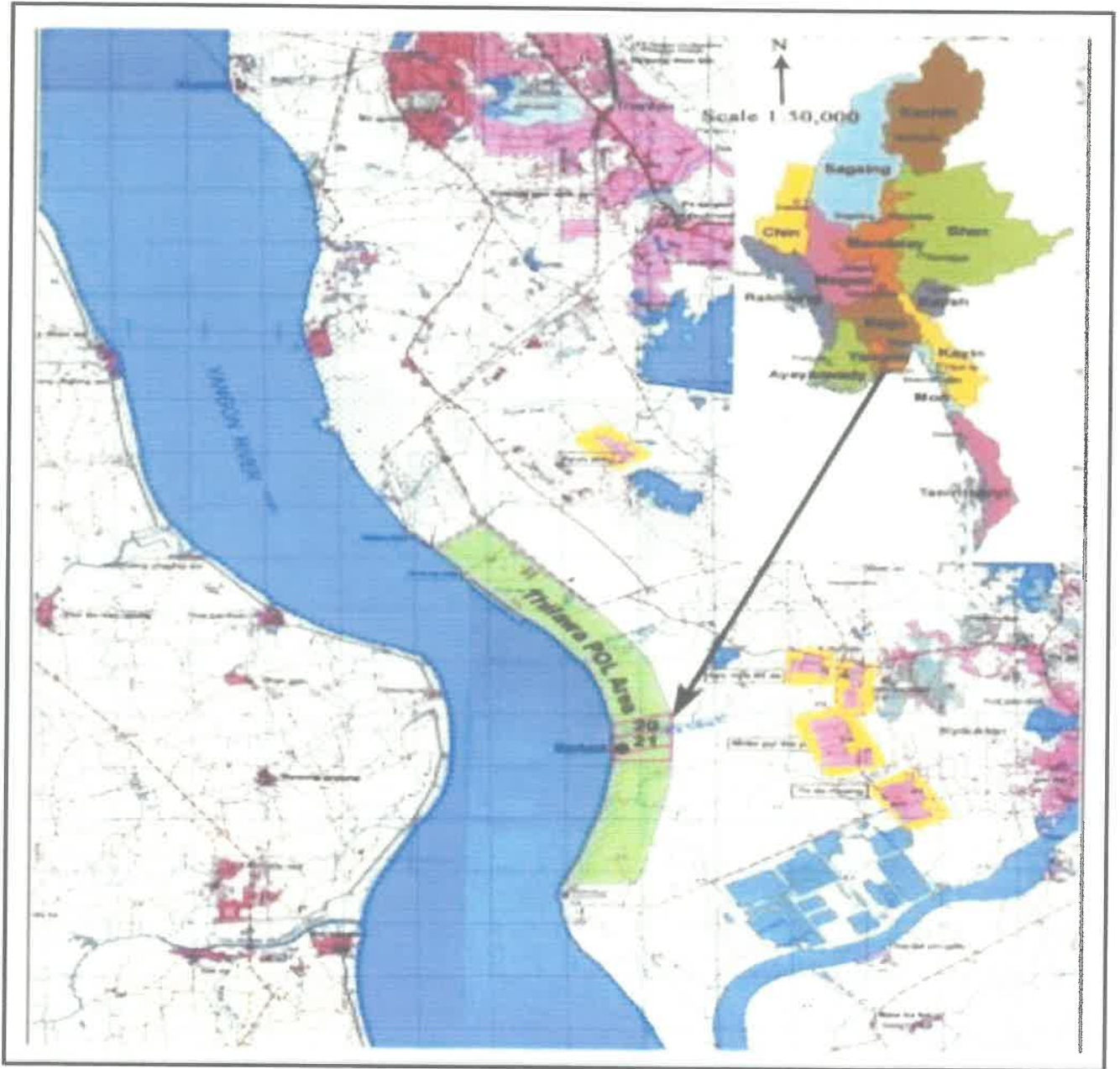

**မြေပုံအညွှန်း**

-  Thailawa POL Area
-  Yangon River
-  Project Area



ရန်ကုန်တိုင်းဒေသကြီး၊ ကျောက်တန်းမြို့နယ်၊ သီလဝါဆိပ်ကမ်းခေတ်မီဘက်စုံသုံး  
နိုင်ငံတကာဆိပ်ခံတံတား တည်ဆောက်ခြင်းလုပ်ငန်း စီမံကိန်း၏ Layout Plan

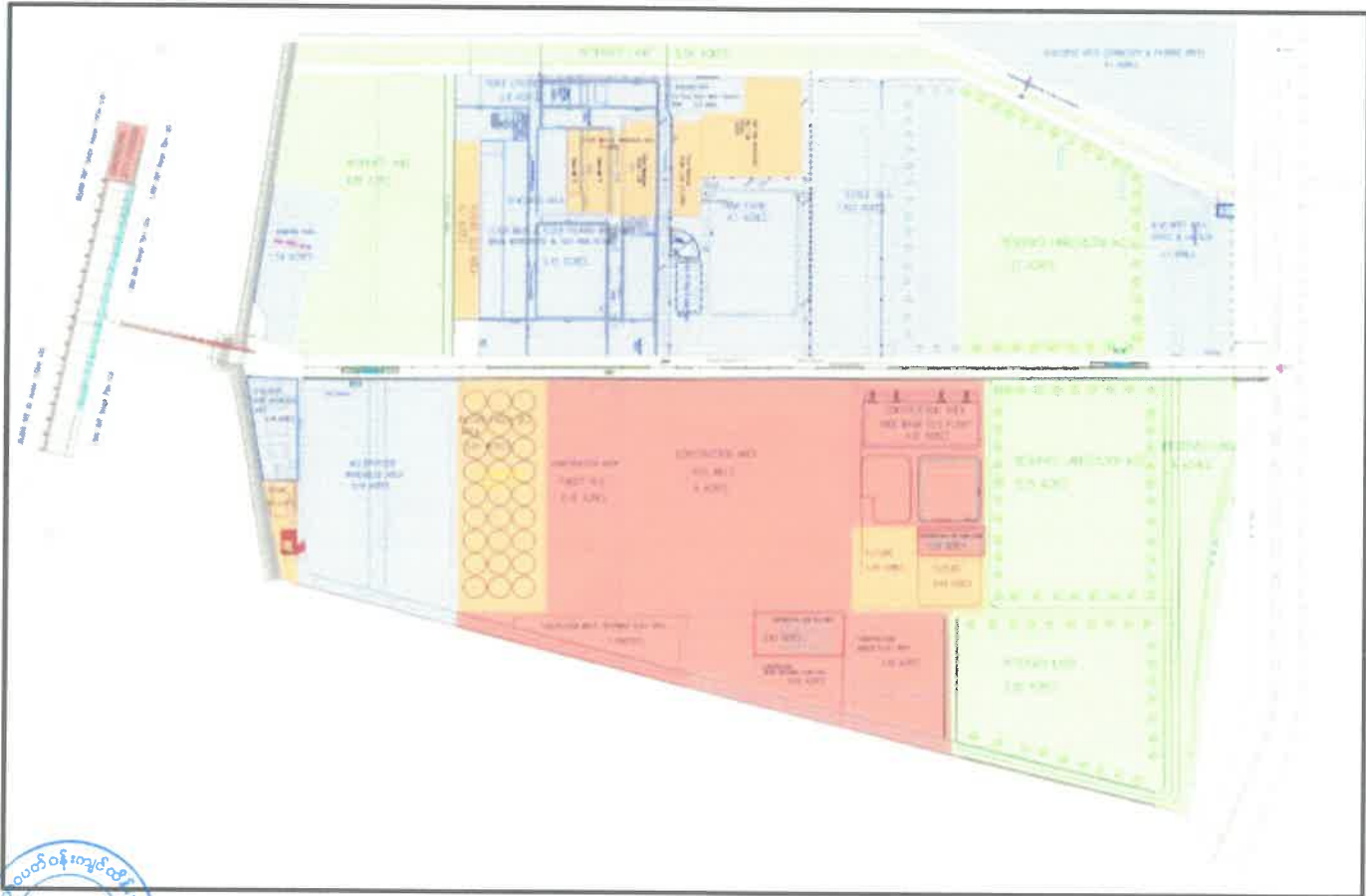

ရန်ကုန်တိုင်းဒေသကြီး၊ ကျောက်တန်းမြို့နယ်၊ သီလဝါဆိပ်ကမ်းခေတ်မီဘက်စုံသုံး နိုင်ငံတကာဆိပ်ခံတံတား တည်ဆောက်ခြင်းလုပ်ငန်း စီမံကိန်း၏ Project Design

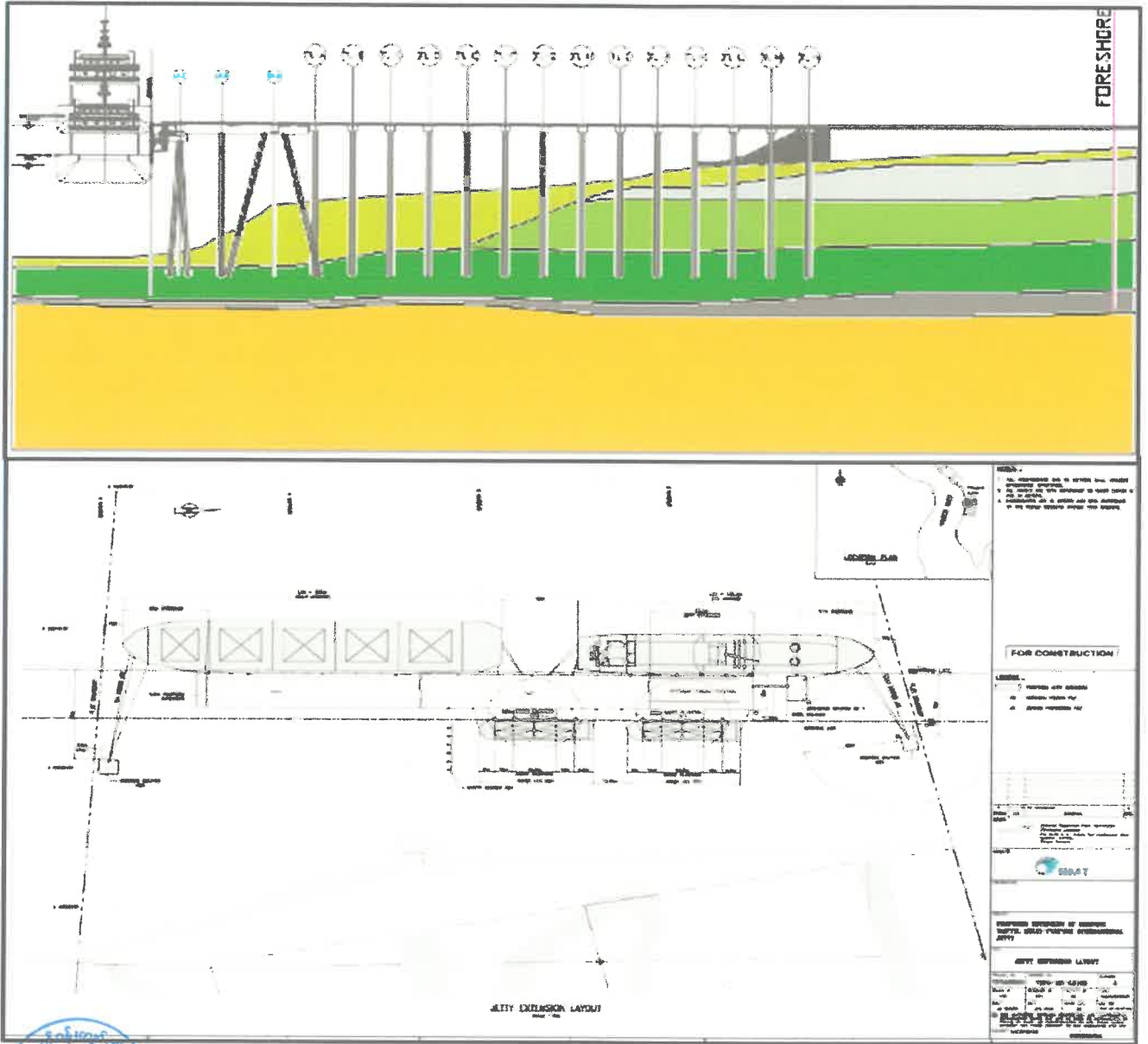



**ကတိကဝတ်များ၊ စည်းကမ်းသတ်မှတ်ချက်များနှင့် အထွေထွေစည်းကမ်းချက်များ**

**ပတ်ဝန်းကျင်ထိခိုက်မှုဆန်းစစ်ခြင်းအစီအစဉ်အရ လိုက်နာဆောင်ရွက်ရမည့်ကတိကဝတ်များ**

၆။ စီမံကိန်းအဆိုပြုသူက ၂၉-၁၂-၂၀၂၀ ရက်စွဲပါ စာအမှတ်၊ 129/12-2020/ WMPTTL ဖြင့် တင်ပြလာသည့် ပတ်ဝန်းကျင်ထိခိုက်မှုဆန်းစစ်ခြင်းအစီရင်ခံစာ(EIA)တွင် ဖော်ပြထားသည့် အောက်ပါ ကတိကဝတ်များကို လိုက်နာဆောင်ရွက်ရမည်-

(က) မူဝါဒ၊ ဥပဒေနှင့် လုပ်ထုံးလုပ်နည်း။ စီမံကိန်းအဆိုပြုသူသည် ပတ်ဝန်းကျင် ထိန်းသိမ်းရေး ဥပဒေ၊ ပတ်ဝန်းကျင်ထိန်းသိမ်းရေး နည်းဥပဒေများ၊ ပတ်ဝန်းကျင် ထိခိုက်မှုဆန်းစစ်ခြင်းဆိုင်ရာ လုပ်ထုံးလုပ်နည်း၊ အမျိုးသားပတ်ဝန်းကျင်ဆိုင်ရာ အရည်အသွေး (ထုတ်လွှတ်မှု) လမ်းညွှန်ချက်များနှင့် စီမံကိန်းနှင့်သက်ဆိုင်သည့် အခြားမူဝါဒ၊ ဥပဒေ၊ နည်းဥပဒေများကို လိုက်နာဆောင်ရွက်ရမည်။

(ခ) စီမံကိန်းဆောင်ရွက်မည့်လုပ်ငန်းစဉ်။ အဆိုပြုစီမံကိန်းသည် စီမံကိန်း၏ တည်ဆောက်ရေးလုပ်ငန်းများကို ၂၀၁၆ ခုနှစ်မှစ၍ ၂၀၁၉ ခုနှစ်ထိ ဆောင်ရွက်သွားမည် ဖြစ်ပြီး လုပ်ငန်းလည်ပတ်ခြင်းကို ၂၀၁၈ ခုနှစ် ဒုတိယလေးလပတ်မှ စတင်ဆောင်ရွက် ခဲ့ပါကြောင်း၊ ခေတ်မီဘက်စုံသုံး နိုင်ငံတကာ ဆိပ်ခံတံတားအနေဖြင့် တစ်လလျှင် ပျမ်းမျှရေယာဉ် ၄ စီးထိ ဆိုက်ကပ်နိုင်ကြောင်း၊ ဆိပ်ခံတံတား၏ အရှည်သည် ရေယာဉ် ၆၀၀၀ DWT အမျိုးအစား ဆိုက်ကပ်နိုင်သည့် ၃၉၅ မီတာအလျားရှိကြောင်း၊ ဆိပ်ကမ်းဝန်ဆောင်မှုများကို ဆိပ်ကမ်းဧရိယာအတွင်းရှိ Wilmar ၏ အဆောက်အအုံ များအတွက် ထောက်ပံ့ပေးပို့နေပြီး စီမံကိန်းမှ ရေအသုံးပြုမှုပမာဏအနေဖြင့် တစ်ရက်လျှင် ၄၇၉၆ m<sup>3</sup> ဖြစ်ကြောင်း၊ ရေတွင်းမှ ရေစုပ်စက်များနှင့်စုပ်ယူပြီး ၁၀ Tph သောက်ရေသန့်စက်ရုံမှတစ်ဆင့် ရေချိုကိုသန့်စင်ပြီးမှသာ သုံးစွဲလျက်ရှိကြောင်း၊ လျှပ်စစ်ဓါတ်အားသုံးစွဲမှုအနေဖြင့် တစ်နှစ်လျှင် ၈၃၁၇၈၆၅.၃၆ KWH ၊ လောင်စာဆီ အနေဖြင့် တစ်လလျှင် ခန့်မှန်းခြေ ၃၆,၀၀၀ လီတာ ၊ စီမံကိန်းမှ ထွက်ရှိလာမည့် ရေဆိုးများအား သတ်မှတ်ထားသည့် အမျိုးသားပတ်ဝန်းကျင်ဆိုင်ရာအရည်အသွေး (ထုတ်လွှတ်မှု) လမ်းညွှန်ချက်များနှင့်အညီ စွန့်ပစ်နိုင်ရန် ရေဆိုးသန့်စင်စက်ရုံအား တည်ဆောက် အသုံးပြုလျက်ရှိကြောင်း ဖော်ပြထားပါသည်။



**လေထုအရည်အသွေးစီမံခန့်ခွဲမှု။** တစ်ဖက်ပါအတိုင်း လိုက်နာဆောင်ရွက်ရမည်-



- (၁) တည်ဆောက်ရေးလုပ်ငန်းခွင်တွင် ဖုန်နှင့်အမှုန်အမွှားများ လျော့ပါးစေရေးအတွက် ရေဖျန်းခြင်းအား ဆောင်ရွက်ရန်၊
- (၂) ဖုန်မှုန့်အလွန်များခြင်းမှ ကာကွယ်ရန် ဆောက်လုပ်ရေးလုပ်ငန်းများကို ရေဖျန်းခြင်း၊ အပင် သို့မဟုတ် အမှိုက်များ မီးရှို့ခြင်းကို ရှောင်ကြဉ်ရန်၊
- (၃) ယာဉ်ယန္တရားများ၊ သင်္ဘောများအား လုပ်ငန်းအရလိုအပ်သည့် အရေအတွက်သာ အသုံးပြုသွားရန်၊
- (၄) လေအရည်အသွေးအား စီမံကိန်းဆောင်ရွက်သည့်နေရာတွင် PM<sub>10</sub>၊ PM<sub>2.5</sub> တို့အား (၆)လတစ်ကြိမ် တိုင်းတာမှုများ ဆောင်ရွက်သွားရန်။

(ဃ) **ရေအရည်အသွေးစီမံခန့်ခွဲမှု။** အောက်ပါအတိုင်း လိုက်နာဆောင်ရွက်ရမည်-

- (၁) အပင်များရှင်းလင်းမှုကို လျော့ချခြင်းဖြင့် ရေစီးဆင်းမှုကို လျော့ချသွားရန်၊
- (၂) ဓါတုပစ္စည်းပါဝင်သော ရေများစီးဆင်းခြင်းနှင့် မြေအောက်ရေအတွင်းသို့ စိမ့်ဝင်ခြင်းများ မဖြစ်ပေါ်စေရေး အလေးထားဆောင်ရွက်သွားရန်၊
- (၃) လုပ်ငန်းခွင်တွင် မိလ္လာစနစ်နှင့်ပတ်သက်၍ သင့်တော်သော စနစ်များကို ဆောင်ရွက် သွားရန်၊
- (၄) အဆိပ်အတောက်ဖြစ်စေနိုင်သည့် အရာများအား ရေအရင်းအမြစ်များရှိသည့် နေရာတွင် ထားရှိခြင်းအား ရှောင်ကျဉ်သွားရန်။

(င) **မြစ်ကြောင်းစီးဆင်းမှုစနစ်အပေါ်စီမံခန့်ခွဲမှု။** အောက်ပါအတိုင်း လိုက်နာဆောင်ရွက် ရမည်-

- (၁) တည်ဆောက်ရေးလုပ်ငန်းအတွက် ရှင်းလင်းရေးလုပ်ငန်းများ မစတင်မီ ခြံစည်းရိုးခတ်ခြင်းအား ဆောင်ရွက်သွားရန်၊
- (၂) ရေကြီးမှုအန္တရာယ်များ မဖြစ်ပေါ်စေရေး ရေနုတ်မြောင်းများထားရှိခြင်းဖြင့် ကာကွယ်သွားရန်၊
- (၃) ကမ်းခြေနှင့်နီးသည့်နေရာတွင် သောင်တူးခြင်းကို လျော့ချခြင်း၊ လေထုညစ်ညမ်း စေသော စွန့်ထုတ်ပစ္စည်းများကို ထိန်းချုပ်ခြင်းအား ဆောင်ရွက်သွားရန်၊
- (၄) ရေယာဉ်များရပ်နားစဉ် ရေယာဉ်ဝမ်းဗိုက်တွင်ပါလာသော ရေဆိုးများအား စွန့်ထုတ်ခြင်း မပြုအောင် တားမြစ်ဆောင်ရွက်သွားရန်၊



- (၅) ဆီ (သို့မဟုတ်) ဓာတုပစ္စည်းများကို ရေမျက်နှာပြင်သို့ စီးဆင်းမှုမရှိစေရေး စီမံဆောင်ရွက်သွားရန်၊
- (၆) သောင်တူးခြင်းလုပ်ငန်းများကို လျှော့ချပြီး စွန့်ပစ်ပစ္စည်းများကို မြစ်အတွင်းသို့ စွန့်ပစ်ခြင်းအား ရှောင်ကျဉ်သွားရန်၊
- (၇) လက်ရှိဒီရေတောများကို တတ်နိုင်သမျှ ထိန်းသိမ်းကာကွယ် စောင့်ရှောက် သွားရန်။

(စ) ဆူညံသံစီမံခန့်ခွဲမှု။ အောက်ပါအတိုင်း လိုက်နာဆောင်ရွက်ရမည်-

- (၁) ယာဉ်ယန္တရားများကို ညအချိန် (၇) နာရီမှ နံနက်(၇)နာရီအထိ လုပ်ငန်း ဆောင်ရွက်ခြင်းအား လျှော့ချသွားရန်၊
- (၂) ယာဉ်ယန္တရားများ၏ စက်အင်ဂျင်လည်ပတ်မှုများကို သေချာစစ်ဆေးခြင်းများ ဆောင်ရွက်သွားရန်။

(ဆ) စွန့်ပစ်ပစ္စည်းစီမံခန့်ခွဲမှု။ အောက်ပါအတိုင်း လိုက်နာဆောင်ရွက်ရမည်-

- (၁) စွန့်ပစ်ပစ္စည်းများအား ရေစီးကြောင်းမှဝေးရာတွင်ထားရှိပြီး သင့်လျော်သော နေရာတွင်သာ ထားရှိသွားရန်၊
- (၂) စွန့်ပစ်ပစ္စည်းများ (အထူးသဖြင့် ဟိုက်ဒရိုကာဗွန်၊ စွန့်ပစ်အရည်နှင့် အမှိုက်) သိုလှောင်ခြင်းနှင့် ဖယ်ရှားခြင်းကို လုပ်ထုံးလုပ်နည်းများ ချမှတ်ဆောင်ရွက် သွားရန်၊
- (၃) လက်ခွဲကန်ထရိုက်တာများအား စွန့်ပစ်အမှိုက်များကို နည်းလမ်းမမှန်သော စုပုံ စွန့်ပစ်နည်းများ ဆောင်ရွက်ခြင်းမပြုအောင် သတိပေးတားမြစ်သွားရန်၊
- (၄) အစားအစာနှင့် အော်ဂဲနစ်စွန့်ပစ်အမှိုက်များကို အဖုံးအပိတ်ရှိသည့် အမှိုက်ပုံး တွင် သိုလှောင်ပြီးမှ စွန့်ပစ်သွားရန်၊
- (၅) အမှိုက်များကို ပုံမှန်စစ်ဆေးခြင်းနှင့် စွန့်ပစ်ခြင်းကို စစ်ဆေးဆောင်ရွက်သွားရန်၊
- (၆) အလုပ်သမားများကို သင့်လျော်သော စွန့်ပစ်ပစ္စည်းစွန့်ပစ်မှု အလေ့အကျင့် ကောင်းများ ရရှိစေရန် လေ့ကျင့်သင်ကြားပေးခြင်းအား ဆောင်ရွက်သွားရန်။



ကျန်းမာရေးနှင့် ဘေးအန္တရာယ်ကင်းရှင်းရေးအစီအစဉ်။ တစ်ဖက်ပါအတိုင်း လိုက်နာ ဆောင်ရွက်ရမည်-



- (၁) လုပ်သားများအား တစ်ကိုယ်ရည်သုံးအကာအကွယ်ပစ္စည်းများ (Personal Protective Equipment - PPE) ကို ထောက်ပံ့ပေးသွားရန်၊
- (၂) အထူးသဖြင့် မိုးရာသီတွင် ကေဘယ်နှင့်လျှပ်စစ်ပစ္စည်းများကို ပုံမှန်စစ်ဆေးပြီး လျှပ်စစ်စနစ်တပ်ဆင်ရာတွင် အရည်အချင်းပြည့်မီသော လူများကိုသာ ကိုင်တွယ် အသုံးပြုစေရန်၊
- (၃) အလုပ်သမားများအတွက် နေ့စဉ်သန့်ရှင်းသော သောက်ရေကို ပံ့ပိုးပေးသွားရန်၊
- (၄) လူနေရပ်ကွက်များအတွင်း ဆောက်လုပ်ရေးယာဉ်များ သွားလာမှုကို တတ်နိုင်သမျှ ရှောင်ကျဉ်သွားရန်၊
- (၅) ရပ်ရွာဘေးကင်းရေးအတွက် စောင့်ကြည့်မှုများကို စဉ်ဆက်မပြတ် ကြည့်ရှု ဆောင်ရွက်သွားရန်၊
- (၆) ဆိပ်ခံ၊ ဆီသိုလှောင်ကန်နှင့် စက်ရုံများအားလုံး၏ လုပ်ငန်းလည်ပတ် ဆောင်ရွက်မှုများကို အခါအားလျော်စွာ စစ်ဆေးဆောင်ရွက်သွားရန်၊
- (၇) ကုန်တင်/ကုန်ချခြင်းလုပ်ငန်းများကို နေ့ခင်းဘက်အချိန်တွင်သာ ဦးစားပေး ဆောင်ရွက်သွားရန်၊
- (၈) စီမံကိန်းမှ ပုဂ္ဂလိကနှင့် အများပိုင်ပစ္စည်းများကို ဝင်ရောက်စွက်ဖက်ခြင်း ရှိ/မရှိအား စစ်ဆေးသွားရန်၊
- (၉) မတော်တဆကိစ္စရပ်များ ဖြစ်ပွားပါက အရေးပေါ်ဆောင်ရွက်နိုင်ရန် ရှေးဦးသူနာပြုစုရေး အခန်းအား ထားရှိပေးသွားရန်၊
- (၁၀) ပတ်ဝန်းကျင်ဘေးအန္တရာယ်ကင်းရှင်းရေး လမ်းညွှန်ချက်များအတိုင်း ကျန်းမာရေး နှင့် ဘေးအန္တရာယ်ကင်းရှင်းရေး အစီအစဉ်များကို ရေးဆွဲဆောင်ရွက်သွားရန်။

(ဈ) **ဘေးအန္တရာယ်စီမံခန့်ခွဲမှု။** အောက်ပါအတိုင်းလိုက်နာဆောင်ရွက်ရမည်-

- (၁) သယ်ယူပို့ဆောင်ရေးယာဉ်များ ညအချိန်သွားလာခြင်းကို ရှောင်ကျဉ်သွားရန်၊
- (၂) မြေဆီလွှာများ၊ သဲများ သယ်ယူပို့ဆောင်သော ကုန်တင်ယာဉ်များ၏ အမြန် နှုန်းအား ထိန်းချုပ်ကန့်သတ်သွားရန်၊
- (၃) ကုန်တင်ကားများမောင်းနှင်ရာတွင် လူနေအိမ်များအနီး ဖြတ်သန်းသွားလာပါက အရှိန်လျော့၍ မောင်းနှင်စေရန်၊



(၄) မော်တော်ယာဉ်များအား သတ်မှတ်ထားသော အလေးချိန်ကိုသာ တင်ဆောင်စေရန်။

(ည) အရေးပေါ်အခြေအနေတုံ့ပြန်ရေးအစီအစဉ်။ အောက်ပါအတိုင်းလိုက်နာဆောင်ရွက်ရမည်-

(၁) စက်ရုံတွင်အသုံးပြုမည့် အိမ်သုတ်ဆေး၊ ဆေးရည်၊ စသည်တို့အား မီးလောင်မလွယ်သော ပစ္စည်းများကိုသာ အသုံးပြုသွားရန်၊

(၂) ဘေးအန္တရာယ်ရှိသော ပစ္စည်းများအား သိမ်းဆည်းရာတွင် သင့်လျော်သော အပူချိန်၊ မီးဘေးအန္တရာယ်ခံနိုင်သော အဆောက်အဦများတွင် သီးခြားထားရှိသွားရန်၊

(၃) မီးသတ်ဆေးဘူးများအား အဆင်သင့်ထားရှိသွားမည်ဖြစ်ပြီး အရေးပေါ်အခြေအနေ တုံ့ပြန်ရေးအဖွဲ့အား ဖွဲ့စည်းထားရန်၊

(၄) အရေးပေါ်အခြေအနေများ ဖြစ်ပေါ်လာပါက စီမံကိန်းဧရိယာအတွင်းရှိ လူများအား သတ်မှတ်ထားသည့်နေရာတွင် စုဝေးစေပြီး ဖွဲ့စည်းထားသည့် အရေးပေါ် အခြေအနေတုံ့ပြန်ရေးအဖွဲ့မှ လိုအပ်သည်များကို ဆက်လက်ဆောင်ရွက်သွားမည်ရန်၊

(၅) ထိခိုက်ဒဏ်ရာရသူများရှိပါက လိုအပ်သည့် အရေးပေါ်ဆေးဝါးကုသမှုများအား ဆောင်ရွက်သွားရန်၊

(၆) အရေးပေါ်ထွက်ပေါက်၊ စုရပ်၊ မီးဘေးအန္တရာယ်အချက်ပြစနစ်တို့အား ပုံမှန်စစ်ဆေးခြင်းနှင့် ထိန်းသိမ်းပြုပြင်ခြင်းများ ဆောင်ရွက်သွားရန်။

(ဋ) စက်သုံးဆီယိုဖိတ်မှု အရေးပေါ်အစီအစဉ်။ အောက်ပါအတိုင်း လိုက်နာဆောင်ရွက်ရမည်-

(၁) စက်သုံးဆီယိုဖိတ်မှုဖြစ်ပွားပါက Pump နှင့် Valve များကို ချက်ချင်းပိတ်၍ သက်ဆိုင်ရာအဖွဲ့များထံ ချက်ချင်းအစီရင်ခံတင်ပြရန်၊

(၂) စီမံကိန်းဧရိယာအတွင်း စက်သုံးဆီယိုဖိတ်မှုအခြေအနေကို ထိန်းချုပ်နိုင်ခြင်း ရှိ/မရှိအား ဆုံးဖြတ်ပြီး လိုအပ်သည့်လုပ်ဆောင်မှုများကို ဆောင်ရွက်သွားရန်။





- (၃) ယိုဖိတ်သည့်လောင်စာဆီများ ပြန့်နှံ့မှုကို ထိန်းချုပ်နိုင်စေရန် Soil Sand နှင့် Absorbent Material များကို အသုံးပြုသွားရန်၊
- (၄) မီးဘေးအန္တရာယ် ကြိုတင်ကာကွယ်ရေးပစ္စည်းများကို စုဆောင်းထားရှိ သွားရန်၊
- (၅) လိုအပ်လာပါက စက်သုံးဆီယိုဖိတ်မှုအား ဝန်ဆောင်မှုပေးသည့် အဖွဲ့အစည်း များနှင့် ချိတ်ဆက်ဆောင်ရွက်သွားမည်ဖြစ်ပြီး သက်ဆိုင်ရာအစိုးရအဖွဲ့အစည်း များ၏ အကြံပြုချက်များ၊ စည်းကမ်းချက်များအား အလေးထားလိုက်နာသွားရန်။
- (၆) တာဝန်ယူဆောင်ရွက်မည့်အဖွဲ့အစည်းများ။ ပတ်ဝန်းကျင်စီမံခန့်ခွဲမှုအစီအစဉ် နှင့်စောင့်ကြပ်ကြည့်ရှုခြင်း အစီအစဉ်အတွက် တာဝန်ယူဆောင်ရွက်မည့် အဖွဲ့အစည်း တို့အား အစီရင်ခံစာ၌ ဖော်ပြထားသည့်အတိုင်း ဖွဲ့စည်းဆောင်ရွက်ရမည်။
- (၇) အများပြည်သူနှင့် တိုင်ပင်ဆွေးနွေးခြင်း။ အများပြည်သူနှင့် တိုင်ပင်ဆွေးနွေးခြင်း ကို စီမံကိန်းအကောင်အထည်ဖော်ဆောင်ရွက်နေစဉ်အတွင်း စီမံကိန်းအနီးဝန်းကျင်ရှိ ဒေသခံများနှင့် စဉ်ဆက်မပြတ်တွေ့ဆုံဆွေးနွေးပြီး ၎င်းတို့၏ ဆန္ဒနှင့်သဘောထား များကို ညှိနှိုင်းဆောင်ရွက်ရမည်။
- (၈) လူမှုတာဝန်သိအစီအစဉ်။ အောက်ပါအတိုင်း လိုက်နာဆောင်ရွက်ရမည်-
  - (၁) ရွှေ့ပြောင်းအလုပ်သမားများနှင့် ဒေသခံလူထုများအကြား လူမှုရေးဆိုင်ရာ တင်းမာမှုများ ပဋိပက္ခများဖြစ်ပေါ်ခြင်းများ လျော့နည်းစေရန် ဒေသခံအလုပ် သမားများငှားရမ်းခြင်းကို အားပေးခြင်းနှင့် ကန်ထရိုက်တာများမှ ဒေသခံများ အား ငှားရမ်းဆောင်ရွက်ရေးကို ထည့်သွင်းစဉ်းစားရန်၊ အလုပ်သမားများ အတွက် တန်းလျားများ တည်ဆောက်၍ ထားရှိရန်၊ အချိန်အကန့်အသတ်ဖြင့် လည်ပတ်သွားလာခွင့်ပြုရန်၊ လုပ်ငန်းပတ်ဝန်းကျင်အခြေအနေများကို သိရှိစေ ရန် ကန်ထရိုက်တာများသည် ဒေသခံရပ်ရွာလူထုနှင့် ဆက်သွယ်၍ စိုးရိမ်ပူပန်မှု များကို ပူးပေါင်းအဖြေရှာရန်၊ ဒေသခံများနှင့်ပတ်သက်၍ လူမှုရေးပဋိပက္ခများ အား ချက်ချင်းအစီရင်ခံစာပြုပြီး ဖြေရှင်းဆောင်ရွက်ရန်၊
  - (၂) မသန်စွမ်းသူများအား ယင်းတို့၏ ကျွမ်းကျင်မှုအလိုက်အလုပ်များ လုပ်ကိုင်ရေး ကို အားပေးရန်၊
  - (၃) လုပ်ခနှုန်းထားများအား ကျား/ မ ခွဲခြား၍ သတ်မှတ်ပေးခြင်းကို တင်းကျပ်စွာ တားမြစ်ထားရန်၊ အမျိုးသမီးများသည် အမျိုးသားများနှင့် တန်းတူရည်တူ



လုပ်ခလစာနှုန်းထားများ ခံစားပိုင်ခွင့်ရှိသည်ဟူသောအချက်ကို အလေးအနက်ထား ဆောင်ရွက်ရန်၊

- (၄) အလုပ်သမားဆိုင်ရာ စည်းမျဉ်းများနှင့်အညီ အချိန်ပိုလုပ်ခလစာများကို သတ်မှတ်ပေးရန်၊
- (၅) နေ့စားလုပ်သားများနှင့် မန်နေဂျာအဆင့် ဝန်ထမ်းများကို ရွေးချယ်ရာတွင် ဒေသခံနှင့် ရွှေ့ပြောင်းလုပ်သားများအကြား အရည်အချင်းတူညီနေပါက ဒေသခံအလုပ်သမားများကို ဦးစားပေးရွေးချယ်ရန်၊
- (၆) ဒေသခံလူငယ်များအား လိုအပ်သော ကျွမ်းကျင်မှုရှိစေရန် သင်တန်းများ ပို့ချသင်ကြားရန်၊
- (၇) ဒေသခံများ အလုပ်အကိုင်အခွင့်အလမ်း ရရှိစေရန် ဒေသန္တရအုပ်ချုပ်ရေး (သို့မဟုတ်) ကျေးရွာအုပ်ချုပ်ရေးအာဏာပိုင်များနှင့် ဆက်သွယ်ဆောင်ရွက်ရန်၊
- (၈) ဒေသခံများနှင့် ရွှေ့ပြောင်းလုပ်သားများအတွက် တူညီသောလစာပေးရန်။

(က) လျာထားအသုံးစရိတ်။ ပတ်ဝန်းကျင်ထိခိုက်မှုဆန်းစစ်ခြင်းအစီအစဉ်အတွက် အသုံးပြုမည့် လျာထားအသုံးစရိတ်အား အောက်ပါကတိကဝတ်အတိုင်း ဆောင်ရွက်ရန်နှင့် လုံလောက်မှုမရှိပါက ထပ်မံဖြည့်တင်းဆောင်ရွက်ရမည်-

- (၁) တည်ဆောက်ရေးကာလအတွက် တစ်နှစ်လျှင် မြန်မာငွေ (၈,၄၀၀,၀၀၀)ကျပ် လျာထားသုံးစွဲရန်၊
- (၂) လုပ်ငန်းလည်ပတ်သည့် ကာလအတွက် တစ်နှစ်လျှင် မြန်မာငွေ (၃၁၀,၆၀၀,၀၀၀)ကျပ် လျာထားသုံးစွဲရန်။

**ပတ်ဝန်းကျင်နှင့် လူမှုရေးစီမံခန့်ခွဲမှုဆိုင်ရာ လိုက်နာဆောင်ရွက်ရမည့်စည်းကမ်းချက်များ**

၇။ စီမံကိန်းအဆိုပြုသူသည် အထက်အပိုဒ် (၆) တွင် ဖော်ပြထားသော ပတ်ဝန်းကျင်ထိခိုက်မှုဆန်းစစ်ခြင်းအစီအစဉ်အရ အကောင်အထည်ဖော်ဆောင်ရွက်ရမည့် ကတိကဝတ်များအပြင် အောက်ပါစည်းကမ်းချက်များ၊ သတ်မှတ်ချက်များကိုလည်း အပြည့်အဝလိုက်နာ ဆောင်ရွက်ရမည်-

- (က) မူဝါဒ၊ ဥပဒေ၊ မဟာဗျူဟာနှင့် ပင်မလုပ်ငန်းအစီအစဉ်ပါ စည်းကမ်းချက်များ။ အမျိုးသား ပတ်ဝန်းကျင်ရေးရာမူဝါဒ၊ မြန်မာနိုင်ငံရာသီဥတုပြောင်းလဲမှုဆိုင်ရာ မူဝါဒ၊ မြန်မာနိုင်ငံရာသီဥတုပြောင်းလဲမှုဆိုင်ရာမဟာဗျူဟာ၊ မြန်မာနိုင်ငံရာသီဥတုပြောင်းလဲမှုဆိုင်ရာ ပင်မလုပ်ငန်းစဉ်၊ မြန်မာနိုင်ငံအမျိုးသားအဆင့် စွန့်ပစ်ပစ္စည်းစီမံခန့်ခွဲမှု



မဟာဗျူဟာနှင့် ပင်မလုပ်ငန်းအစီအစဉ်တို့ စပ်လျဉ်း၍ အောက်ပါအတိုင်း လိုက်နာ ဆောင်ရွက်ရမည်-

- (၁) စီမံကိန်းအဆိုပြုသူသည် ပတ်ဝန်းကျင်စီမံခန့်ခွဲမှုအစီအစဉ်၊ စီမံကိန်းကတိ ကာဝတ်အားလုံးနှင့် စည်းကမ်းချက်များကို အပြည့်အဝ အကောင်အထည်ဖော် ရမည့်အပြင် ယင်း၏ ကိုယ်စားစီမံကိန်းကိုဆောင်ရွက်ပေးသူကန်ထရိုက်တာ နှင့် လက်ခွဲဆောင်ရွက်ပေးသူ ဆပ်ကန်ထရိုက်တာများအားလုံးသည် စီမံကိန်း အတွက် လုပ်ငန်းများဆောင်ရွက်ရာတွင် သက်ဆိုင်ရာဥပဒေ၊ နည်းဥပဒေ များ၊ ပတ်ဝန်းကျင်ထိခိုက်မှုဆန်းစစ်ခြင်းဆိုင်ရာ လုပ်ထုံးလုပ်နည်း၊ ပတ်ဝန်းကျင် စီမံခန့်ခွဲမှုအစီအစဉ်နှင့် စည်းကမ်းချက်များအားလုံးကို အပြည့်အဝ လိုက်နာ ဆောင်ရွက်ရန်၊
- (၂) စီမံကိန်းဆောင်ရွက်ခြင်းကြောင့် ပတ်ဝန်းကျင်ကို ခြိမ်းခြောက်နေသည့် ပြုမှု လုပ်ဆောင်ချက်များကို ရှောင်ရှားခြင်း၊ တားမြစ်ခြင်းနှင့် ထိန်းချုပ်ခြင်းဖြင့် ပတ်ဝန်းကျင်ပျက်စီးမှုများ မဖြစ်မီ ကာကွယ်တားဆီးရန် သို့မဟုတ် အနည်းဆုံး ဖြစ်စေရန် ကြိုတင်ပြင်ဆင်ဆောင်ရွက်ထားရန်၊
- (၃) ရာသီဥတုပြောင်းလဲမှု လျော့ချရေးနှင့် လိုက်လျောညီထွေဖြစ်စေရေး အတွက် ရေရှည်တည်တံ့သော သဘာဝသယံဇာတ စီမံအုပ်ချုပ်ခြင်း၊ ဇီဝမျိုးစုံမျိုးကွဲ များနှင့် သဘာဝဂေဟစနစ်များကို ထိန်းသိမ်းကာကွယ်ခြင်းနှင့် ပြန်လည်ပြုစု ပျိုးထောင်ခြင်းတို့ကို မြှင့်တင်ဆောင်ရွက်ရန်၊
- (၄) လတ်တလောနှင့် ရေရှည်တွင် ဖြစ်ပေါ်လာနိုင်သည့် ရာသီဥတုပြောင်းလဲမှု၏ သက်ရောက်မှုများမှ ကြိုတင်ကာကွယ်ရေး၊ ပြန်လည်ထူထောင်ရေးနှင့် လူမှု ကာကွယ်စောင့်ရှောက်ရေးတို့ကို ခိုင်မာအားကောင်းစေမည့် လုပ်ငန်းစဉ်များ ဆောင်ရွက်ထားရှိရန်၊
- (၅) ရာသီဥတုကြောင့် ဖြစ်ပေါ်လာနိုင်မည့် ဘေးအန္တရာယ်များအတွက် ကြိုတင် ပြင်ဆင်ရန်နှင့် ပြန်လည်ထူထောင်လာနိုင်စေရန် အရင်းအမြစ်များစုစည်းခြင်း နှင့်ခွဲဝေသုံးစွဲခြင်းတို့ဖြင့် ဘဏ္ဍာရေးလုပ်ငန်းလည်ပတ်မှုကို မြှင့်တင်ပေးနိုင်ရေး အတွက်အရပ်ဘက်လူ့အဖွဲ့အစည်းများနှင့် ပေါင်းစပ်ဆောင်ရွက်ရန်၊
- (၆) စွန့်ပစ်ပစ္စည်းစီမံခန့်ခွဲမှုနှင့်စပ်လျဉ်း၍ တစ်ဖက်ပါအတိုင်း ဆောင်ရွက်ရန် -



- (ကက) စီမံကိန်းမှ ထွက်ရှိလာမည့် စွန့်ပစ်ပစ္စည်းများ၊ ပလတ်စတစ် စွန့်ပစ်ပစ္စည်းများ၊ မိလ္လာအညစ်အကြေးများ၊ ဓာတုဗေဒစွန့်ပစ်ပစ္စည်းများအား စနစ်တကျစွန့်ပစ်ရန်နှင့် လေဟာပြင်မီးရှို့မှု ပပျောက်ရေးဆောင်ရွက်ရန်၊
- (ခခ) စွန့်ပစ်ပစ္စည်းများအား သက်ဆိုင်ရာက စွန့်ပစ်ပစ္စည်း စုပုံစွန့်ပစ်ရန်သတ်မှတ်ထားသော နေရာများတွင် ဘေးအန္တရာယ်ကင်းရှင်းစွာ စွန့်ပစ်ဆောင်ရွက်ရန်၊
- (ဂဂ) စွန့်ပစ်ပစ္စည်းများအား သိမ်းဆည်းခြင်း၊ သယ်ယူပို့ဆောင်ခြင်း၊ စွန့်ပစ်ခြင်းတို့နှင့်ပတ်သက်၍ ပြန့်ကျဲထွက်ကျမှု၊ အနံ့အသက်ဆိုးများ ထွက်ရှိမှု၊ ဆူညံမှု၊ တုန်ခါမှုတို့ မရှိစေရေး လိုက်နာဆောင်ရွက်ရန်၊
- (ဃဃ) စီမံကိန်းမှ ထွက်ရှိသော စွန့်ပစ်ပစ္စည်းနှင့် ဘေးအန္တရာယ်ရှိ စွန့်ပစ်ပစ္စည်းများ စီမံဆောင်ရွက်ထားရှိမှုကို စောင့်ကြပ်ကြည့်ရှု စစ်ဆေးနိုင်ရေးအတွက် စွန့်ပစ်ပစ္စည်းဆိုင်ရာမှတ်တမ်းပုံစံထားရှိဆောင်ရွက်ရန်၊
- (ငင) စီမံကိန်းမှ ထွက်ရှိလာမည့် ဘေးအန္တရာယ်ရှိသော စွန့်ပစ်ပစ္စည်းများအား ဘေးကင်းစွာစွန့်ပစ်နိုင်ရေး အမျိုးအစားခွဲခြားခြင်းနှင့် စီမံခန့်ခွဲခြင်းလုပ်ငန်းများ ဆောင်ရွက်ရန်၊
- (စစ) စီမံကိန်းမှ ထွက်ရှိလာမည့် စွန့်ပစ်ပစ္စည်းများနှင့် ပတ်သက်၍ ထွက်ရှိမှုလျော့ချခြင်း၊ ပြန်လည်သုံးစွဲခြင်း၊ ပြန်လည်ပြုပြင်ထုတ်လုပ်ခြင်းဖြင့် စွန့်ပစ်ပစ္စည်းထွက်ရှိမှုများကို ကာကွယ်ဆောင်ရွက်ရန်၊
- (ဆဆ) စီမံကိန်းမှ ထွက်ရှိလာမည့် စွန့်ပစ်ပစ္စည်းများ စီမံခန့်ခွဲမှုအတွက် အစဉ်လည်ပတ်နေသည့် ရန်ပုံငွေထားရှိဆောင်ရွက်ရန်၊
- (ဇဇ) သန့်ရှင်းသောမြို့အဖြစ် တည်ဆောက်ခြင်းအားဖြင့် ကမ္ဘာလှည့်ခရီးသည်များအား ဆွဲဆောင်နိုင်စေရေး ပြည့်စုံကောင်းမွန်သော စွန့်ပစ်ပစ္စည်း စီမံခန့်ခွဲမှုများကို ဆောင်ရွက်ရန်၊

(ခ) **စံချိန်စံညွှန်းစည်းကမ်းချက်များ။** စံချိန်စံညွှန်းစည်းကမ်းချက်များနှင့် စပ်လျဉ်း၍ တစ်ဖက်ပါအတိုင်း လိုက်နာဆောင်ရွက်ရမည်-

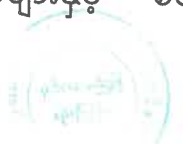



- (၁) လေအရည်အသွေး၊ ဆူညံသံ၊ အလုပ်စခန်းများ၊ မိလ္လာစနစ်များ၊ အိမ်တွင်း ရေဆိုးများနှင့် စပ်လျဉ်း၍ အမျိုးသားပတ်ဝန်းကျင်ဆိုင်ရာ အရည်အသွေး (ထုတ်လွှတ်မှု) လမ်းညွှန်ချက်၊ အထွေထွေလမ်းညွှန်ချက်ပါ သတ်မှတ်ချက် နှင့်အညီ လိုက်နာဆောင်ရွက်ရန်၊
- (၂) ဆူညံသံအတွက် စီမံကိန်း ရေယာပြင်ပရှိ အနီးဆုံးလက်ခံသည့် နေရာတွင် အခြေခံအဆင့်မှ အများဆုံးမြင့်တက်မှု ၃ dBA ထက် မကျော်လွန်စေရေး လိုက်နာဆောင်ရွက်ရန်၊
- (၃) စွန့်ထုတ်အရည်အသွေးနှင့် စပ်လျဉ်း၍ အမျိုးသားပတ်ဝန်းကျင်ဆိုင်ရာ အရည် အသွေး (ထုတ်လွှတ်မှု) လမ်းညွှန်ချက် အပိုဒ် ၂.၆.၂ ပါ Parameter များ တိုင်းတာ၍ သတ်မှတ်ချက်နှင့်အညီ သန့်စင်ပြီးမှ စွန့်ထုတ်ရန်၊

(ဂ) **ဇီဝမျိုးစုံမျိုးကွဲစီမံခန့်ခွဲရေးဆိုင်ရာစည်းကမ်းချက်များ။** ဇီဝမျိုးစုံမျိုးကွဲများစီမံခန့်ခွဲရေး ဆိုင်ရာ စည်းကမ်းချက်များနှင့်စပ်လျဉ်း၍ တားမြစ်ထားသည့် ဇီဝမျိုးစုံမျိုးကွဲများအား ရောင်းချခြင်း၊ အရိပ်ရရှိရေးနှင့် စိမ်းလန်းစိုပြည်ရေးအတွက် အပင်နှင့် ပန်းအလှပင်များ စိုက်ပျိုးရာတွင် ဒေသ၏ဂေဟစနစ်ကို အထောက်အပံ့ပေးနိုင်သည့် ဒေသမျိုးရင်းပင်များ ကို ရွေးချယ်စိုက်ပျိုးရမည်။

(ဃ) **ကျန်းမာရေးနှင့်လုပ်ငန်းခွင်ဘေးအန္တရာယ်ကင်းရှင်းရေးဆိုင်ရာ စည်းကမ်းချက်များ။** ကျန်းမာရေးနှင့် လုပ်ငန်းခွင်ဘေးအန္တရာယ်ကင်းရှင်းရေးဆိုင်ရာ စည်းကမ်းချက်များ နှင့်စပ်လျဉ်း၍ အောက်ပါအတိုင်း လိုက်နာဆောင်ရွက်ရမည်-

- (၁) စီမံကိန်းလုပ်ငန်းကြောင့် ထိခိုက်ခံစားရမည့် ဒေသခံများအတွက် ပညာရေး၊ ကျန်းမာရေးစောင့်ရှောက်မှု၊ အခြေခံအဆောက်အအုံ ဖွံ့ဖြိုးတိုးတက်ရေး၊ အလုပ်အကိုင်ခန့်ထားခြင်း၊ ရေရှည်လူမှုစီးပွားရေးဖွံ့ဖြိုးတိုးတက်စေရေးတို့ကို ဆောင်ရွက်ပေးရန်နှင့် ဝန်ထမ်းများ၏ကျန်းမာရေးနှင့် ဘေးအန္တရာယ် ကင်းရှင်းရေးတို့ကို ဆောင်ရွက်ရန်၊
- (၂) ကျန်းမာရေးနှင့် လုပ်ငန်းခွင်ဘေးအန္တရာယ်ကင်းရှင်းရေးအတွက် သတ်မှတ် ထားသည့် ဥပဒေ၊ နည်းဥပဒေများ၊ လုပ်ထုံးလုပ်နည်းနှင့် လမ်းညွှန်ချက်များ နှင့်အညီ လိုက်နာဆောင်ရွက်ရန်၊
- (၃) သဘာဝဘေးအန္တရာယ်များဖြစ်သည့် ငလျင်လှုပ်ခြင်း၊ မြေပြိုခြင်းနှင့် ရေကြီးခြင်း များအတွက် လုပ်ငန်းခွင်အစီအမံများထားရှိဆောင်ရွက်ရန်။





(င) ဒေသခံများနှင့် တိုင်ပင်ဆွေးနွေးခြင်းဆိုင်ရာ စည်းကမ်းချက်များ။ စီမံကိန်းအဆိုပြုသူ သည် ဒေသခံများနှင့် တိုင်ပင်ဆွေးနွေးရေးလုပ်ငန်းစဉ်များနှင့် စပ်လျဉ်း၍ အောက်ပါ အချက်များကို လိုက်နာဆောင်ရွက်ရမည်-

- (၁) ဘေးအန္တရာယ်ရှိလုပ်ငန်းများအပါအဝင် တည်ဆောက်ရေး လုပ်ငန်းများနှင့် ဆောင်ရွက်မည့်လုပ်ငန်းများကို ဒေသခံပြည်သူများသို့ ကြိုတင်အသိပေးရန်၊
- (၂) ဒေသခံပြည်သူများ၊ ဆက်စပ်ပတ်သက်သူများနှင့် စီမံကိန်းအကောင်အထည် ဖော်သည့် ကာလတစ်လျှောက် စဉ်ဆက်မပြတ်တွေ့ဆုံဆွေးနွေးပြီး ၎င်းတို့၏ အကြံပြုချက်နှင့် လိုလားချက်များအား အလေးထားပေါင်းစပ် ဆောင်ရွက်ရန်၊
- (၃) ဒေသခံပြည်သူများ၊ ဆက်စပ်ပတ်သက်သူများနှင့် တိုင်ပင်ဆွေးနွေးခြင်း၊ ပူးပေါင်းပါဝင်စေခြင်း၊ နစ်နာမှုဖြေရှင်းရေး လုပ်ငန်းစဉ်များကို လုပ်ငန်း ဆောင်ရွက်နေစဉ်အတွင်း အကောင်အထည်ဖော် ဆောင်ရွက်သွားရန်။

(စ) လုပ်ငန်းပိတ်သိမ်းခြင်းဆိုင်ရာစည်းကမ်းချက်များ။ လုပ်ငန်းပိတ်သိမ်းခြင်းနှင့် စပ်လျဉ်း၍ အောက်ပါအတိုင်း လိုက်နာဆောင်ရွက်ရမည် -

- (၁) စီမံကိန်းသက်တမ်းကုန်ဆုံး၍ ပိတ်သိမ်းခြင်း သို့မဟုတ် မမျှော်လင့်သော ကိစ္စရပ် များကြောင့် ရပ်ဆိုင်းရခြင်းတို့ဖြစ်ပါက စီမံကိန်းဧရိယာအတွင်း တည်ဆောက် ထားသည့် အဆောက်အဦများကို ပတ်ဝန်းကျင်ထိခိုက်မှုမရှိစေရေး စီမံ ဆောင်ရွက်ထားရှိရန်၊
- (၂) ဝန်ထမ်းများအား နစ်နာကြေး ပေးချေခြင်း၊ သင့်လျော်သည့်လုပ်ငန်းသို့ လွှဲပြောင်း တာဝန်ထမ်းဆောင်စေခြင်းတို့ကို တာဝန်ယူကြီးကြပ်ဆောင်ရွက်ရန်။

(ဆ) အစီရင်ခံတင်ပြခြင်းဆိုင်ရာစည်းကမ်းချက်များ။ ပတ်ဝန်းကျင်နှင့်လူမှုရေးဆိုင်ရာ စီမံခန့်ခွဲမှုအစီအစဉ်များ၊ စောင့်ကြပ်ကြည့်ရှုရေးအစီအစဉ်များ အကောင်အထည် ဖော်ဆောင်ရွက်ခြင်းနှင့်စပ်လျဉ်း၍ အောက်ဖော်ပြပါကိစ္စရပ်များ ဖြစ်ပွားပါက ဝန်ကြီးဌာန သို့ နှောင့်နှေးမှုမရှိစေဘဲ အစီရင်ခံတင်ပြရမည်-

- (၁) ပစ္စည်းကိရိယာများ သို့မဟုတ် နည်းစနစ်များ မှားယွင်းအလုပ်လုပ်ခြင်း၊ ပျက်စီးခြင်း သို့မဟုတ် အလုပ်မလုပ်တော့ခြင်း၊
- (၂) သိသာထင်ရှားသော ညစ်ညမ်းမှုဖြစ်ပေါ်စေခဲ့သော (သို့မဟုတ်) ဖြစ်ပေါ်နေ စေသော သို့မဟုတ် ဖြစ်ပေါ်စေနိုင်သော မတော်တဆမှုတစ်ခု ဖြစ်ပွားခြင်း

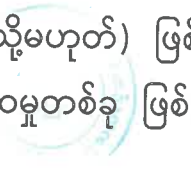

သို့မဟုတ် ထုတ်လွှတ်မှု ကန့်သတ်တန်ဖိုးဖြင့် ထိန်းချုပ်ထားခြင်း မရှိသည့် အရာဝတ္ထုတစ်ခု ထုတ်လွှတ်ခြင်း၊

- (၃) သတ်မှတ်ဖော်ပြထားသည့် ကန့်သတ်တန်ဖိုး တစ်ခုခုကို ကျော်လွန်ခြင်း၊
- (၄) ပတ်ဝန်းကျင်နှင့် သက်ရှိတို့၏ ကျန်းမာရေးတို့အပေါ် သိသာထင်ရှားသော ဆိုးကျိုးသက်ရောက်မှုများ ဖြစ်ပေါ်ခြင်း၊
- (၅) စီမံကိန်းအဆိုပြုသူသည် ယင်း၏ တာဝန်များ ပျက်ကွက်မှု သို့မဟုတ် အခြား လုပ်ငန်းများဆောင်ရွက်ရန် ပျက်ကွက်မှုသို့မဟုတ် ပတ်ဝန်းကျင်ထိန်းသိမ်းရေး ဆိုင်ရာ လိုက်နာဆောင်ရွက်မှုသက်သေခံလက်မှတ်နှင့် ပတ်ဝန်းကျင်စီမံခန့်ခွဲမှု အစီအစဉ်ပါအတိုင်း လိုက်နာဆောင်ရွက်ရန် ပျက်ကွက်မှုများကို ဖြစ်နိုင်သမျှ ဆောလျင်စွာ ဝန်ကြီးဌာနသို့ စာဖြင့် အသိပေးတင်ပြရမည်။ ပျက်ကွက်မှု တစ်ရပ်ရပ်ကြောင့် အန္တရာယ်ဖြစ်စေနိုင်သော ပတ်ဝန်းကျင်အပေါ် သက်ရောက်မှု ဖြစ်လာနိုင်သည့် အကြောင်းကိစ္စရပ် သို့မဟုတ် ဝန်ကြီးဌာနက အမြန်သိရှိရန် လိုအပ်သည့် အကြောင်းကိစ္စရပ်ကို ၂၄ နာရီအတွင်းလည်းကောင်း၊ အခြား အကြောင်းကိစ္စရပ်များ အားလုံးတွင် စီမံကိန်းအဆိုပြုသူက ယင်းဖြစ်စဉ်ဖြစ်ရပ် ကို စတင်သိရှိသည့် အချိန်မှ ၇ ရက်အတွင်း လည်းကောင်း ဝန်ကြီးဌာနသို့ အသိပေးတင်ပြရန်၊
- (၆) စီမံကိန်း၏ အရွယ်အစား၊ နယ်ပယ်အတိုင်းအတာ၊ တည်နေရာ၊ အခင်းအကျင်း၊ နည်းပညာ၊ ကြိုတင်မျှော်မှန်းနိုင်သော ဆိုးကျိုးသက်ရောက်မှုကြောင့် ဖြစ်လာ သည့် အန္တရာယ်၊ ထုတ်လုပ်မှုနည်းလမ်း သို့မဟုတ် ညစ်ညမ်းမှု တားဆီးရန် သို့မဟုတ် လျော့ချရန် ဆောင်ရွက်မှုတို့တွင် အဓိက ပြောင်းလဲခြင်း သို့မဟုတ် တိုးချဲ့ခြင်း သို့မဟုတ် ဒုတိယတိုးချဲ့ဆောင်ရွက်ရန် အဆိုပြုခြင်း ဖြစ်ပါက စီမံကိန်းအဆိုပြုသူသည် သတ်မှတ်ထားသော အချိန်ဇယားအတွင်း ပြောင်းလဲမှု များ၏ သတင်းအချက်အလက်များနှင့်အတူ ဝန်ကြီးဌာနသို့ တင်ပြရန်၊
- (၇) စီမံကိန်းဧရိယာအတွင်း မမျှော်လင့်သော ဘေးအန္တရာယ်များကြောင့် လည်းကောင်း၊ ပတ်ဝန်းကျင်နှင့် လူမှုရေးအခြေအနေ ပြောင်းလဲမှုများကြောင့် လည်းကောင်း၊ ဖြစ်ပေါ်လာနိုင်သည့် ထိခိုက်မှုများအပေါ် မူတည်၍ သက်ဆိုင်ရာ ကဏ္ဍအလိုက် စီမံခန့်ခွဲမှုအစီအစဉ်များအား ဝန်ကြီးဌာနသို့ ပြန်လည်တင်ပြရန်၊



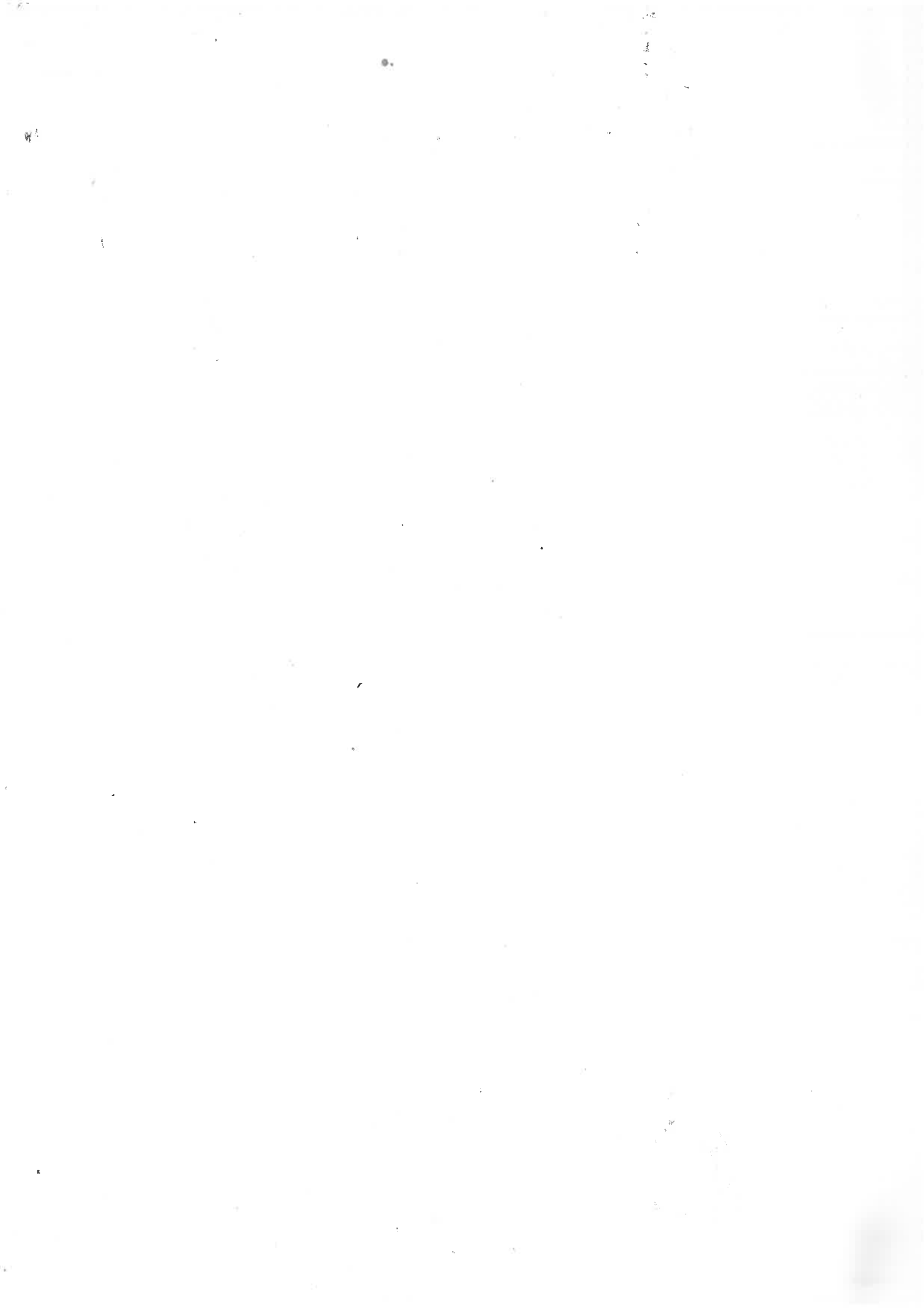

(၈) စောင့်ကြပ်ကြည့်ရှုမှုအစီရင်ခံစာ တင်ပြရာတွင် အောက်ပါအချက်များ ပြည့်စုံစွာ ပါဝင်တင်ပြရမည်-

(ကက) စည်းကမ်းချက်များအားလုံးကို လိုက်နာကြောင်း သက်သေခံစာရွက် စာတမ်းအထောက်အထားများ၊

(ခခ) ပတ်ဝန်းကျင်စီမံခန့်ခွဲမှုအစီအစဉ် အကောင်အထည်ဖော်မှုအတွက် တင်ပြထားသည့် အကောင်အထည်ဖော်မှု ဇယားအတိုင်း ဆောင်ရွက် ရာတွင် အစီရင်ခံသည့် အချိန်အထိတိုးတက်မှု၊

(ဂဂ) ပတ်ဝန်းကျင်စီမံခန့်ခွဲမှုအစီအစဉ်အား အကောင်အထည်ဖော်ရာတွင် တွေ့ကြုံရသော အခက်အခဲများ၊ ယင်းအခက်အခဲများကို ကုစားရန် အကြံပြုချက်များနှင့် အလားတူအခက်အခဲများ၊ အနာဂတ်တွင် တွေ့ကြုံ ရနိုင်မှုကို တားဆီးကာကွယ်ရန် သို့မဟုတ် ရှောင်လွှဲရန် အဆိုပြု သည့် ဆောင်ရွက်မှုများ၊

(ဃဃ) ပတ်ဝန်းကျင်စီမံခန့်ခွဲမှုအစီအစဉ်ကို လိုက်နာဆောင်ရွက်ရန် ပျက်ကွက် သည့် အကြိမ်နှင့်အမျိုးအစား၊ အဆိုပြုသည့် ကုစားမှုဆောင်ရွက်ချက် များနှင့် ကုစားမှုပြီးမြောက်ရမည့် အချိန်သတ်မှတ်ချက်များ၊

(ငင) လုပ်ငန်းခွင်နှင့်လူမှုအဖွဲ့အစည်း၏ ကျန်းမာရေး၊ ဘေးအန္တရာယ် ကင်းရှင်းရေးနှင့် ပတ်ဝန်းကျင်နှင့်စပ်လျဉ်း၍ ဖြစ်ပွားသော မတော်တဆမှု များနှင့် ဖြစ်စဉ်ဖြစ်ရပ်များ၊

(စစ) ပတ်ဝန်းကျင်စီမံခန့်ခွဲမှုအစီအစဉ်အရ သတ်မှတ်ထားသည့် သို့မဟုတ် အခြားလိုအပ်သည့် ပတ်ဝန်းကျင်ဆိုင်ရာအတိုင်းအတာနှင့် စည်းကမ်း ချက်များဆိုင်ရာ အချက်အလက်များအား စောင့်ကြပ်ကြည့်ရှုမှု။

(၉) စီမံကိန်းအဆိုပြုသူသည် တည်ဆောက်ရေးအဆင့်လုပ်ငန်းများ ဆောင်ရွက်ပြီး နောက်တွင် စီမံကိန်း၏ လုပ်ငန်းခွင်မြေပုံများ၊ လုပ်သားနေရာထိုင်ခင်း စီမံချက်များ၊ တည်ဆောက်ရေးလုပ်ငန်းကို ဤပတ်ဝန်းကျင်ထိန်းသိမ်းရေး ဆိုင်ရာ လိုက်နာဆောင်ရွက်မှုသက်သေခံလက်မှတ်နှင့်အညီ ဆောင်ရွက်ခဲ့ကြောင်း အထောက်အထားများ ပါဝင်သည့် စီမံကိန်း၏ အပြီးသတ် လုပ်ငန်းအစီအစဉ် များကို ကနဦးတင်ပြမည့် စောင့်ကြပ်ကြည့်ရှုမှုအစီအစဉ်နှင့် ပူးတွဲ၍ ပတ်ဝန်းကျင် ထိန်းသိမ်းရေးဦးစီးဌာနသို့ တင်ပြရမည်။



(ဇ) ယဉ်ကျေးမှုအမွေအနှစ်ထိန်းသိမ်းစောင့်ရှောက်ရေးဆိုင်ရာစည်းကမ်းချက်များ။

ယဉ်ကျေးမှုအမွေအနှစ် ထိန်းသိမ်းစောင့်ရှောက်ရေးနှင့်ပတ်သက်၍ အောက်ပါတို့ကို လိုက်နာဆောင်ရွက်ရမည်-

- (၁) စီမံကိန်းဆောင်ရွက်မည့် နေရာဒေသများတွင် မြေပေါ်/ မြေအောက်ရှိ ရှေးဟောင်းယဉ်ကျေးမှုအမွေအနှစ်နှင့် သက်ဆိုင်သည့် အထောက်အထားများ၊ ရှေးဟောင်း ဝတ္ထုပစ္စည်းများ၊ ရှေးဟောင်းအဆောက်အအုံများ တွေ့ရှိပါက ရှေးဟောင်းသုတေသနနှင့် အမျိုးသားပြတိုက်ဦးစီးဌာနသို့ ချက်ချင်းဆက်သွယ် သတင်းပို့ အကြောင်းကြားရန်၊
- (၂) စီမံကိန်းဆောင်ရွက်မည့် နေရာဒေသ၏ ဓလေ့ထုံးတမ်းစဉ်လာများ၊ ရိုးရာ ယဉ်ကျေးမှုအမွေအနှစ်များ၊ အထင်ကရနေရာများကို ထိန်းသိမ်းစောင့်ရှောက် ရန်။

(ဈ) လူမှုတာဝန်သိအစီအစဉ်ဆိုင်ရာ စည်းကမ်းချက်များ။ လူမှုတာဝန်သိအစီအစဉ်နှင့် စပ်လျဉ်း၍ အောက်ပါတို့ကို လိုက်နာဆောင်ရွက်ရမည်-

- (၁) စီမံကိန်းအဆိုပြုသူသည် စီမံကိန်းကြောင့် ထိခိုက်ခံစားရသူများအား လက်ရှိ သို့မဟုတ် စီမံကိန်းမဆောင်ရွက်မီ ကာလထက်မနိမ့်ကျသောလူမှုစီးပွားရေး တည်ငြိမ်ခိုင်မာမှု ရရှိသည်အထိ ဆောင်ရွက်ပေးရန်နှင့် သက်မွေးဝမ်းကျောင်း လုပ်ငန်းများ ပြန်လည်တည်ထောင်ရေးနှင့် ပြန်လည်နေရာချထားရေး အစီအစဉ်များကို စီမံကိန်းကြောင့် ထိခိုက်ခံစားရသူများ၊ သက်ဆိုင်ရာအစိုးရဌာန၊ အဖွဲ့အစည်းများ၊ အခြားသက်ဆိုင်သူများနှင့် တိုင်ပင်ဆွေးနွေး၍ လိုအပ်သလို ပံ့ပိုးနိုင်ရေး စီစဉ်ဆောင်ရွက်ရန်၊
- (၂) ဒေသဖွံ့ဖြိုးရေးလုပ်ငန်းများ (Community Development Plan) ဆောင်ရွက် ရာတွင် သက်ဆိုင်ရာဒေသရှိ ဌာနဆိုင်ရာများ၊ မြို့နယ်ဖွံ့ဖြိုးတိုးတက်ရေး စီမံကိန်း (Township Development Plans) များနှင့် ချိတ်ဆက်ဆောင်ရွက် ရန်နှင့် စီမံကိန်းအနီးရှိဒေသခံပြည်သူများ၊ ဆက်စပ်ပတ်သက်သူများနှင့် စဉ်ဆက်မပြတ် တွေ့ဆုံဆွေးနွေးပြီး ၎င်းတို့၏ အကြံပြုချက်နှင့် လိုအပ်ချက် များအား အလေးထားပေါင်းစပ်ဆောင်ရွက်ရန်၊

(ည) အများပြည်သူသိရှိနိုင်ရေးဆိုင်ရာ စည်းကမ်းချက်များ။ စီမံကိန်းအဆိုပြုသူသည် အတည်ပြုထားသည့် ပတ်ဝန်းကျင်ထိခိုက်မှုဆန်းစစ်ခြင်းအစီအစဉ်ကို စီမံကိန်းနှင့်





ဆက်စပ်ပတ်သက်သူများနှင့် အများပြည်သူများသိရှိနိုင်ရေးအတွက် မြန်မာဘာသာဖြင့် ရေးသားဖော်ပြထားသော အကျဉ်းချုပ်အစီရင်ခံစာနှင့် လိုက်နာဆောင်ရွက်မည့် ပတ်ဝန်းကျင်နှင့်လူမှုဆိုင်ရာ ကတိကဝတ်များအား ဖြန့်ဝေအသိပေး ထုတ်ဖော်ကြေညာရမည်။

(ဋ) စောင့်ကြပ်ကြည့်ရှုမှု အစီအစဉ်ဆိုင်ရာ စည်းကမ်းချက်များ။ စောင့်ကြပ်ကြည့်ရှုမှု အစီအစဉ်နှင့်စပ်လျဉ်း၍ အောက်ပါအတိုင်း လိုက်နာဆောင်ရွက်ရမည်-

(၁) စီမံကိန်းအဆိုပြုသူသည် သက်ဆိုင်ရာ အခွင့်အမိန့်ရအဖွဲ့အစည်းထံမှစာဖြင့် ခွင့်ပြုချက်ကို လက်ခံရရှိသည့်အခါ အကြိုတည်ဆောက်ခြင်း၊ တည်ဆောက်ခြင်း၊ လုပ်ငန်းလည်ပတ်ဆောင်ရွက်ခြင်း၊ လုပ်ငန်းရပ်စဲခြင်း၊ လုပ်ငန်းပိတ်သိမ်းခြင်း၊ လုပ်ငန်းပိတ်သိမ်းပြီးကာလဟူသည့် စီမံကိန်းအဆင့်အားလုံးတွင် ဆိုးကျိုးသက်ရောက်မှုအားလုံးအတွက် စီမံကိန်းနှင့် ဆက်စပ်ဆောင်ရွက်မှုများအပေါ် မိမိကိုယ်မိမိ ဘက်စုံစောင့်ကြပ်ကြည့်ရှုစစ်ဆေးခြင်းကို လက်တွေ့စဉ်ဆက်မပြတ် ဆောင်ရွက်ရမည့်အပြင် သက်ဆိုင်ရာ ဥပဒေများ၊ နည်းဥပဒေများ၊ ပတ်ဝန်းကျင်ထိခိုက်မှုဆန်းစစ်ခြင်းဆိုင်ရာ လုပ်ထုံးလုပ်နည်းနှင့် စံချိန်စံညွှန်းများ၊ ဤပတ်ဝန်းကျင်ထိန်းသိမ်းရေးဆိုင်ရာ လိုက်နာဆောင်ရွက်မှု သက်သေခံလက်မှတ်ပါ စည်းကမ်းသတ်မှတ်ချက်များနှင့် ပတ်ဝန်းကျင်ထိခိုက်မှုဆန်းစစ်ခြင်းအစီအစဉ်ပါ ကတိကဝတ်များကို လိုက်နာဆောင်ရွက်ရန်။

(၂) စီမံကိန်းအဆိုပြုသူသည် ပတ်ဝန်းကျင်ထိန်းသိမ်းရေးဆိုင်ရာ လိုက်နာဆောင်ရွက်မှု သက်သေခံလက်မှတ်တွင် သတ်မှတ်ဖော်ပြထားသည့် စောင့်ကြပ်ကြည့်ရှုရေးလုပ်ငန်းများကို မိမိအစီအစဉ်ဖြင့် ဆောင်ရွက်ရန်၊ ပတ်ဝန်းကျင်စီမံခန့်ခွဲမှုအစီအစဉ်တွင် ဖော်ပြထားသည့် စောင့်ကြပ်ကြည့်ရှုရေးလုပ်ငန်းများကို မိမိအစီအစဉ်ဖြင့် ဆောင်ရွက်ရာမှ ရရှိသောရလဒ်များကို မှတ်တမ်းတင်ထိန်းသိမ်းထားရန်၊ ယင်းမှတ်တမ်းများတွင် နမူနာစုဆောင်းရယူခြင်းနှင့် ဓာတ်ခွဲဆန်းစစ်ခြင်းရလဒ်များ၊ ကိရိယာဖြင့် တိုင်းတာချက်များ၊ ချိန်ညှိတွက်ချက်ခြင်းများ (Calibrations)၊ စစ်ဆေးခြင်းများ၊ စမ်းသပ်ခြင်းနှင့် စာရင်းကောက်ခြင်း၊ အချက်အလက်အခြေခံအဖြစ် အသုံးပြုသည့် ဆန်းစစ်လေ့လာမှုများစသည်တို့ ပါဝင်ရန်၊ မှတ်တမ်းများ အားလုံးသည် ဖတ်ရှုနိုင်ရမည်ဖြစ်ပြီး ကြောင်းကျိုးညီညွတ်စွာဖြင့် အသုံးပြုနိုင်ရန်၊ ပြင်ဆင်ဖြည့်စွက်မှုများ ရှိပါက မူရင်းမှတ်တမ်းနှင့် ပြင်ဆင်ဖြည့်စွက်ထားသော မှတ်တမ်းနှစ်မျိုးလုံးကို



ဖတ်ရှုနိုင်သည့် သို့မဟုတ် ပြန်လည်ဖော်ဆောင်ရယူနိုင်သည့် နည်းလမ်းဖြင့် ပြင်ဆင်ဖြည့်စွက်ရန်နှင့် ဝန်ကြီးဌာနမှစာဖြင့် သီးခြားရေးသား သဘောတူ ထားခြင်း မရှိပါက မှတ်တမ်းများအားလုံးကို ထိန်းသိမ်းထားရန်၊

(၃) စောင့်ကြပ်ကြည့်ရှုမည့်နယ်ပယ် (ရေ၊ လေ၊ ဆူညံသံ) များ၊ နည်းစနစ်များ၊ နမူနာ စုဆောင်းခြင်းနှင့် ဓာတ်ခွဲစမ်းသပ်ခြင်း၊ စောင့်ကြပ်တိုင်းတာမည့် နေရာ၊ အကြိမ်အရေအတွက်၊ အချိန်ဇယား၊ မှတ်တမ်းတင်ခြင်းနှင့် အစီရင်ခံခြင်း စသည်တို့ကို ရေးဆွဲ၍ အကောင်အထည်ဖော်ဆောင်ရွက်ပြီး သယံဇာတနှင့် သဘာဝပတ်ဝန်းကျင်ထိန်းသိမ်းရေးဝန်ကြီးဌာနသို့ ၆ လ တစ်ကြိမ် တင်ပြရန် နှင့်အများပြည်သူသိရှိစေရန် ဝန်ကြီးဌာနသို့ တင်ပြသည့် နေ့ရက်မှ ၁၀ ရက် အတွင်း ထုတ်ဖော်ကြေညာရန်၊

(၄) ပတ်ဝန်းကျင်ထိခိုက်မှုဆန်းစစ်ခြင်းအစီအစဉ်တွင် ဖော်ပြထားသည့် ကုစား ပြင်ဆင်ရေး လုပ်ငန်းများ၊ ကြိုတင်ကာကွယ်ရေးလုပ်ငန်းများ လိုက်နာ ဆောင်ရွက်ရန်နှင့် စောင့်ကြပ်ကြည့်ရှုရေးအစီအစဉ်တွင် ဖော်ပြထားသည့် ကတိကဝတ်အတိုင်း လိုက်နာအကောင်အထည်ဖော်ဆောင်ရွက်ရန်၊

(၅) စီမံကိန်းအဆိုပြုသူသည် စောင့်ကြပ်ကြည့်ရှုမှုအစီရင်ခံစာအား ဤဝန်ကြီး ဌာနသို့ တင်ပြသည့် နေ့ရက်မှ ၁၀ ရက်အတွင်း အမျိုးသားလုံခြုံရေးဆိုင်ရာ ကိစ္စရပ်များမှတစ်ပါး အများပြည်သူ သိရှိနိုင်ရန် စီမံကိန်း၏ ဝက်ဘ်ဆိုဒ်တွင် လည်းကောင်း၊ စာကြည့်တိုက်များ၊ ပြည်သူ့ခန်းမများစသည့် အများပြည်သူ စုဝေးရာနေရာများတွင်လည်းကောင်း၊ စီမံကိန်းရုံးဌာနများတွင် လည်းကောင်း အများပြည်သူသိရှိနိုင်စေရေး တင်ပြထားရှိရန်၊ မည်သည့် အဖွဲ့အစည်း သို့မဟုတ် ပုဂ္ဂိုလ်မဆို စောင့်ကြပ်ကြည့်ရှုမှုအစီရင်ခံစာ၏ ဒီဂျီတယ်မိတ္တူကို တောင်းခံနိုင်ပြီး စီမံကိန်းအဆိုပြုသူသည် ယင်းတောင်းခံချက်ကို ရရှိပြီး နောက် ၁၀ ရက်အတွင်း ဒီဂျီတယ်မိတ္တူကို အီးမေးလ်ဖြင့်ဖြစ်စေ၊ တောင်းခံသူ နှင့်သဘောတူညီထားသည့် အခြားနည်းလမ်းဖြင့်ဖြစ်စေ ပေးပို့ရန်၊

(၆) စီမံကိန်းအဆိုပြုသူသည် ဝန်ကြီးဌာနက စောင့်ကြပ်ကြည့်ရှုခြင်း၊ စစ်ဆေးခြင်း နှင့်စပ်လျဉ်း၍ အောက်ပါတို့ကို လိုက်နာဆောင်ရွက်ရန် -

(ကက) စီမံကိန်းလုပ်ငန်းများ သို့မဟုတ် စီမံကိန်းနှင့် ဆက်စပ်သည့် လုပ်ငန်း များကို ဆောင်ရွက်နေသည့် စီမံကိန်းရုံး၊ စီမံကိန်း လုပ်ငန်းခွင်နေရာ



နှင့် အခြားမည်သည့်နေရာကိုမဆို ဝန်ကြီးဌာနမှဖြစ်စေ၊ ဝန်ကြီးဌာနအား  
ကိုယ်စားပြုသူများမှဖြစ်စေ ပုံမှန်အလုပ်ချိန်အတွင်း မည်သည့်  
အချိန်တွင်မဆို ဝင်ရောက်ကြည့်ရှုနိုင်ရေး ခွင့်ပြုရန်၊

(ခခ) အရေးပေါ်အခြေအနေတစ်ရပ် ဖြစ်ပေါ်လျှင်သော်လည်းကောင်း၊  
စီမံကိန်းသည် သက်ဆိုင်ရာပတ်ဝန်းကျင်နှင့် လူမှုရေးဆိုင်ရာ  
သတ်မှတ်ချက်များအား ချိုးဖောက်သည် သို့မဟုတ် ချိုးဖောက်နိုင်ဖွယ်  
ရှိသည်ဟု ဝန်ကြီးဌာနက ထင်မြင်ယူဆလျှင်သော်လည်းကောင်း၊  
ဝန်ကြီးဌာနက သတ်မှတ်သည့် မည်သည့်အချိန်တွင်မဆို စီမံကိန်း  
လုပ်ငန်းခွင်ရှိ မည်သည့်နေရာမဆို ချက်ချင်းဝင်ရောက်နိုင်ရေး  
ခွင့်ပြုရန်၊

(ဂဂ) စီမံကိန်းအဆိုပြုသူသည် ဝန်ကြီးဌာနကစစ်ဆေးခြင်းကို ဆောင်ရွက်ရန်  
လိုအပ်သည့် ဓာတ်ပုံရိုက်ကူးခြင်း၊ အသံသွင်းခြင်း၊ ဗီဒီယိုရိုက်ကူး  
ခြင်း၊ မြေသား၊ နုန်းအနည်အနှစ်၊ ရေနှင့် လေကမူနာများ ရယူခြင်းနှင့်  
ကွန်ပျူတာများကို စစ်ဆေးခြင်း၊ ဒီဂျစ်တယ် စာတွဲများ အပါအဝင်  
စာရွက်စာတမ်း အထောက်အထားများကို မိတ္တူကူးခြင်း၊ လူပုဂ္ဂိုလ်များ  
ကို တွေ့ဆုံမေးမြန်းခြင်းနှင့် လိုအပ်သည်ဟု ယူဆသည့် အခြားစုံစမ်း  
စစ်ဆေးခြင်း အပါအဝင် မည်သည့်နည်းလမ်းဖြင့်မဆို စစ်ဆေး  
ဆောင်ရွက်ခြင်းကို လိုက်နာဆောင်ရွက်ရန်၊

(ဃဃ) စီမံကိန်းအဆိုပြုသူသည် ပတ်ဝန်းကျင်စစ်ဆေးသည့် ကုန်ကျစရိတ်  
များ၊ စစ်ဆေးသူများအတွက် ကုန်ကျစရိတ်များ ကျခံခြင်းနှင့်  
ပတ်သက်၍ ပတ်ဝန်းကျင်ထိခိုက်မှုဆန်းစစ်ခြင်းဆိုင်ရာ လုပ်ထုံး  
လုပ်နည်း အပိုဒ် ၁၂၂ နှင့်အညီ စီမံကိန်းအဆိုပြုသူမှ ကျခံရန်။

(င) ရန်ပုံငွေထားရှိမှုဆိုင်ရာစည်းကမ်းချက်များ။ ရန်ပုံငွေထားရှိမှုဆိုင်ရာ စည်းကမ်းချက်  
များနှင့်စပ်လျဉ်း၍ ပတ်ဝန်းကျင်စီမံခန့်ခွဲမှုအစီအစဉ်ကို အကောင်အထည်ဖော်  
ဆောင်ရွက်နိုင်ရေး ရန်ပုံငွေထူထောင်ထားရှိရမည်။

**သက်သေခံလက်မှတ်ဆိုင်ရာ စည်းကမ်းချက်များ**

၈။ သက်သေခံလက်မှတ်ဆိုင်ရာ စည်းကမ်းချက်များနှင့်ပတ်သက်၍ တစ်ဖက်ပါတို့ကို လိုက်နာ

ဆောင်ရွက်ရမည်-



- (က) ဤပတ်ဝန်းကျင်ထိန်းသိမ်းရေးဆိုင်ရာ လိုက်နာဆောင်ရွက်မှု သက်သေခံလက်မှတ် သက်တမ်းသည် ထုတ်ပေးသည့်နေ့ရက်မှစ၍ (၅)နှစ် ဖြစ်သည်။ စီမံကိန်းအဆိုပြုသူ သည် ပတ်ဝန်းကျင်ထိန်းသိမ်းရေးဆိုင်ရာ လိုက်နာဆောင်ရွက်မှု သက်သေခံလက်မှတ် သက်တမ်းမကုန်ဆုံးမီ ၆ လ ကြိုတင်၍ သက်တမ်းတိုးရန် ဝန်ကြီးဌာနသို့ လျှောက်ထားရန်၊
- (ခ) စီမံကိန်းအဆိုပြုသူသည် သက်သေခံလက်မှတ်ရရှိပြီး ပထမ ၂ နှစ်အတွင်း စီမံကိန်း၏ အကောင်အထည်ဖော်မှုကို စတင်ဆောင်ရွက်ရမည်။ ထိုသို့ဆောင်ရွက်ခြင်းကို စတင် ဆောင်ရွက်သည့်နေ့မှ ရက်ပေါင်း ၃၀ ထက် နောက်မကျစေဘဲ ဦးစီးဌာနသို့ စာဖြင့် သတင်းပို့အကြောင်းကြားရမည့်အပြင် စီမံကိန်းကို အကောင်အထည်ဖော်ရာတွင် ပါဝင်သော ဆောင်ရွက်မှုများကို သတ်မှတ်ဖော်ပြရန်၊
- (ဂ) စီမံကိန်းအဆိုပြုသူသည် စီမံကိန်းအကောင်အထည်ဖော်မှုကို မည်သည့်အတွက် ကြောင့် စတင်နိုင်ခြင်းမရှိကြောင်းနှင့် စတင်အကောင်အထည်ဖော်နိုင်ရန် အချိန် ကာလ မည်မျှလိုအပ်ကြောင်းကို အကျိုးအကြောင်းဖော်ပြ၍ ထိုလိုအပ်သည့် ကာလ အတွက် အချိန်တိုးပေးရန် တင်ပြချက်အရ ဝန်ကြီးဌာနက အချိန်တိုးပေးသည့် ကိစ္စ မှတစ်ပါး ပတ်ဝန်းကျင်ထိန်းသိမ်းရေးဆိုင်ရာ လိုက်နာဆောင်ရွက်မှု သက်သေခံ လက်မှတ်ရရှိပြီး ၂ နှစ်အတွင်း စီမံကိန်းကို ထိရောက်စွာအကောင်အထည်ဖော်မှုအား စတင်ဆောင်ရွက်ခြင်း မပြုလျှင် ပတ်ဝန်းကျင်ထိခိုက်မှုဆန်းစစ်ခြင်းအစီအစဉ်ကို အသစ်ပြုလုပ်တင်ပြရန်၊
- (ဃ) စီမံကိန်းအကောင်အထည်ဖော်ဆောင်ရွက်ရာတွင် အောက်ပါအချက်များ တွေ့ရှိရပါက ပတ်ဝန်းကျင်ထိန်းသိမ်းရေးဆိုင်ရာ လိုက်နာဆောင်ရွက်မှု သက်သေခံလက်မှတ်ပါ စည်းကမ်းချက်များကို ဝန်ကြီးဌာနမှ ပြင်ဆင်ခြင်း သို့မဟုတ် ပတ်ဝန်းကျင်ထိခိုက်မှု ဆန်းစစ်ခြင်းအစီအစဉ်ကို ပြန်လည်ပြင်ဆင်စေပြီး တင်ပြရန်ညွှန်ကြားပါက စီမံကိန်း အဆိုပြုသူက လိုက်နာဆောင်ရွက်ရမည်-

- (၁) စီမံကိန်းကြောင့် အမှန်တကယ်ထိခိုက်မှု သို့မဟုတ် ထိခိုက်နိုင်မှုများကို လျှော့ချရန် ဆောင်ရွက်မှုများသည် ပြည့်စုံမှုမရှိခြင်း သို့မဟုတ် လုံလောက်မှု မရှိခြင်း၊
- (၂) စီမံကိန်း၏ ဆိုးကျိုးသက်ရောက်မှုများသည် မည်ကဲ့သို့ ထိခိုက်မှုဖြစ်စေကြောင်း သို့မဟုတ် ဖြစ်စေနိုင်ကြောင်း သို့မဟုတ် ဖြစ်လာကြောင်း သိရှိနိုင်ရန် သတင်း အချက်အလက်သစ်များ ထွက်ပေါ်လာခြင်း၊





- (၃) စီမံကိန်းသည် ပတ်ဝန်းကျင်ထိခိုက်မှုဆန်းစစ်ခြင်းအစီအစဉ်ကို မူလအတည်ပြုခဲ့သည့် အချိန်မှကြိုတင်သိမြင်နိုင်ခြင်း မရှိသော ဆိုးကျိုးသက်ရောက်မှုများ ရှိခြင်း၊
- (၄) စီမံကိန်း၏ဆိုးကျိုးသက်ရောက်မှုများသည် ပတ်ဝန်းကျင်ထိခိုက်မှုဆန်းစစ်ခြင်းအစီအစဉ်၊ ပတ်ဝန်းကျင်ထိန်းသိမ်းရေးဆိုင်ရာ လိုက်နာဆောင်ရွက်မှု သက်သေခံလက်မှတ် နှင့်စည်းကမ်းချက်များထုတ်ပေးခြင်း၊ ပြင်ဆင်ခြင်း၊ တင်သွင်းခြင်းနှင့် အတည်ပြုခြင်းများအတွက် အခြေခံအချက်များ ထုတ်ဖော်ခဲ့စဉ်က မျှော်မှန်းထားသည့် ထိခိုက်မှုထက် ပိုမိုကြီးမားခြင်း၊
- (၅) အကောင်းဆုံးရရှိနိုင်သော နည်းလမ်း အဓိပ္ပာယ်ဖွင့်ဆိုချက်အရ စီမံကိန်း၏ ဆိုးကျိုးသက်ရောက်မှုကို ထူးခြားစွာ လျှော့ချနိုင်ခြင်း၊
- (၆) စီမံကိန်း၏ ဆိုးကျိုးသက်ရောက်မှုများကို စီမံကိန်းတွင် စီးပွားရေးအရ သိသိသာသာ အပိုကုန်ကျစရိတ် မဖြစ်စေဘဲ အလေ့အကျင့်ကောင်းများဖြင့် လျှော့ချနိုင်ခြင်း၊
- (၇) ပတ်ဝန်းကျင်ထိန်းသိမ်းရေးဆိုင်ရာ လိုက်နာဆောင်ရွက်မှု သက်သေခံလက်မှတ်တွင် သတ်မှတ်ထားသော နည်းလမ်းများ/ စည်းကမ်းချက်များသည် ဆိုးကျိုးသက်ရောက်မှုများကို လျှော့ချရာတွင် မလိုအပ်တော့ဟု ဆုံးဖြတ်နိုင်ခြင်း။

**ပတ်ဝန်းကျင်ထိန်းသိမ်းရေးရန်ပုံငွေဆိုင်ရာ စည်းကမ်းချက်များ။**

၉။ ပတ်ဝန်းကျင်ထိန်းသိမ်းရေးဆိုင်ရာ ရန်ပုံငွေနှင့် စပ်လျဉ်း၍ အောက်ပါတို့ကို လိုက်နာဆောင်ရွက်ရမည်-

- (က) ပတ်ဝန်းကျင်ထိန်းသိမ်းရေးနည်းဥပဒေ ၃၀ နှင့်အညီ ညစ်ညမ်းမှု (ထုတ်လွှတ်မှု၊ စွန့်ပစ်ပစ္စည်း) ဖြစ်စေခြင်းအတွက် ပေးဆောင်ငွေများ၊ သယံဇာတအသုံးပြုမှုနှင့် ဂေဟစနစ်ဝန်ဆောင်မှုများမှ အကျိုးရရှိခြင်းအတွက် ပတ်ဝန်းကျင်ထိန်းသိမ်းရေးရန်ပုံငွေတွင် ပေးဆောင်ငွေများအဖြစ် ထည့်ဝင်ရန် ပတ်ဝန်းကျင်ထိန်းသိမ်းရေးကော်မတီ၏ အတည်ပြုချက်ဖြင့် ဝန်ကြီးဌာနက သတ်မှတ်ပါက စီမံကိန်းအဆိုပြုသူမှ ငွေကြေးထည့်ဝင်ရန်၊
- (ခ) စီမံကိန်းအဆိုပြုသူသည် ငွေရေးကြေးရေးအာမခံချက်များအားလုံးကို ဝန်ကြီးဌာနမှ ပတ်ဝန်းကျင်ထိန်းသိမ်းရေးကော်မတီ၏ အတည်ပြုချက်ဖြင့် သတ်မှတ်/ ပြင်ဆင်တောင်းခံပါက ထည့်ဝင်ရန်။





**အထွေထွေစည်းကမ်းချက်များ**

၁၀။ စီမံကိန်းအဆိုပြုသူသည် စီမံကိန်းဒီဇိုင်းနှင့် စီမံကိန်းလုပ်ငန်းများကို ပြင်ဆင်ရန်ရှိပါက ဝန်ကြီးဌာနသို့ ကြိုတင်အသိပေးတင်ပြရမည်။

၁၁။ ဤပတ်ဝန်းကျင်ထိန်းသိမ်းရေးဆိုင်ရာ လိုက်နာဆောင်ရွက်မှု သက်သေခံလက်မှတ်သည် လက်မှတ်ပါလုပ်ငန်းနှင့်သာ သက်ဆိုင်စေရမည်။

၁၂။ ဤပတ်ဝန်းကျင်ထိန်းသိမ်းရေးဆိုင်ရာ လိုက်နာဆောင်ရွက်မှု သက်သေခံလက်မှတ်သည် ပတ်ဝန်းကျင်ထိန်းသိမ်းရေးနှင့် လူမှုရေးဆိုင်ရာ လိုက်နာဆောင်ရွက်ရန်ဖြစ်ပြီး စီမံကိန်းလုပ်ငန်း ဆောင်ရွက်ခွင့်ပြုမိန့်မှာ သက်ဆိုင်ရာဌာန၏ မူဝါဒ၊ ဥပဒေ၊ နည်းဥပဒေများ၊ လုပ်ထုံး လုပ်နည်း၊ လမ်းညွှန်ချက်များနှင့်အညီ ဆောင်ရွက်ရန်ဖြစ်သည်။ စီမံကိန်းသက်တမ်းအတွင်း စစ်ဆေးမှုပြုလုပ် ချိန်တွင် ခွင့်ပြုမိန့်စာရွက်စာတမ်း အထောက်အထားများအားလုံးကို တင်ပြရမည်။

၁၃။ စီမံကိန်းပိုင်ရှင်နှင့် အဆိုပြုထားသောလွှဲပြောင်းလက်ခံသူတို့၏ ပူးပေါင်းလျှောက်ထားချက် အရ ဤသက်သေခံလက်မှတ် သို့မဟုတ် ယင်း၏အစိတ်အပိုင်းတစ်ရပ်ရပ်ကို အဆိုပြုထားသော လွှဲပြောင်းလက်ခံသူထံ ဝန်ကြီးဌာန၏ ခွင့်ပြုချက်ရရှိပြီးမှသာ လွှဲပြောင်းရမည်။

၁၄။ ပတ်ဝန်းကျင်ထိခိုက်မှုဆန်းစစ်ခြင်းဆိုင်ရာ လုပ်ထုံးလုပ်နည်း၊ အပိုဒ် ၁၀၂ အရ စီမံကိန်း အဆိုပြုသူသည် မိမိကိုယ်တိုင်ကြောင့်ဖြစ်စေ မိမိကိုယ်စားဆောင်ရွက်ရန် ခန့်ထားခြင်း သို့မဟုတ် ငှားရမ်းခြင်း သို့မဟုတ် အခွင့်အာဏာပေးခြင်း ပြုထားသည့် ကန်ထရိုက်တာ၊ လက်ခွဲဆောင်ရွက် ပေးသူ ဆပ်ကန်ထရိုက်တာ၊ အရာရှိ၊ အလုပ်သမား၊ ကိုယ်စားလှယ် သို့မဟုတ် အတိုင်ပင်ခံများ၏ ပြုလုပ်မှု သို့မဟုတ် ပျက်ကွက်မှုကြောင့်ဖြစ်စေ ပေါ်ပေါက်သည့် ဆိုးကျိုးသက်ရောက်မှုများ အားလုံးတို့အတွက် တာဝန်ရှိသည်။

၁၅။ စီမံကိန်းအဆိုပြုသူသည် ဤပတ်ဝန်းကျင်ထိန်းသိမ်းရေးဆိုင်ရာ လိုက်နာဆောင်ရွက်မှု သက်သေခံလက်မှတ်ပါ စည်းကမ်းချက်များကို လိုက်နာမှု မရှိပါက ပတ်ဝန်းကျင်ထိန်းသိမ်းရေး ဥပဒေ၊ နည်းဥပဒေများ၊ လုပ်ထုံးလုပ်နည်းများနှင့်အညီ အရေးယူခြင်းခံရမည်။

