



ပြည်ထောင်စုသမ္မတမြန်မာနိုင်ငံတော်အစိုးရ

သယံဇာတနှင့်သဘာဝပတ်ဝန်းကျင်ထိန်းသိမ်းရေးဝန်ကြီးဌာန

နေပြည်တော်



ထွန်းပကြယ်သတ္တုထုတ်လုပ်ရေးကုမ္ပဏီလီမိတက်မှ
မန္တလေးတိုင်းဒေသကြီး၊ ရမည်းသင်းမြို့နယ်၊ အင်တိုင်းကျေးရွာအုပ်စု၊
ခါးသွေးချောင်းဒေသရှိ မြေဧရိယာ (၄၉.၅၀) ဧကစီ ကျယ်ဝန်းသော
လုပ်ကွက် (၃) ကွက်တွင် ခဲသတ္တုအလတ်စားထုတ်လုပ်မှုလုပ်ငန်းအတွက်
တင်ပြလာသော ပတ်ဝန်းကျင်စီမံခန့်ခွဲမှုအစီအစဉ်၏

ပတ်ဝန်းကျင်ထိန်းသိမ်းရေးဆိုင်ရာ လိုက်နာဆောင်ရွက်မှု သက်သေခံလက်မှတ်
(Environmental Compliance Certificate-ECC)

ရက်စွဲ။ ၂၀၂၃ ခုနှစ် ဇူလိုင်လ ၅ ရက်



ပြည်ထောင်စုသမ္မတမြန်မာနိုင်ငံတော်အစိုးရ
သယံဇာတနှင့်သဘာဝပတ်ဝန်းကျင်ထိန်းသိမ်းရေးဝန်ကြီးဌာန
ပတ်ဝန်းကျင်ထိန်းသိမ်းရေးဆိုင်ရာလိုက်နာဆောင်ရွက်မှု သက်သေခံလက်မှတ်
(Environmental Compliance Certificate - ECC)



သက်သေခံလက်မှတ်အမှတ်။ ECC (၂၄၁) ရက်စွဲ။ ၂၀၂၃ ခုနှစ် ဇူလိုင်လ ၅ ရက်

၁။ သယံဇာတနှင့် သဘာဝပတ်ဝန်းကျင်ထိန်းသိမ်းရေးဝန်ကြီးဌာနသည် ပတ်ဝန်းကျင် ထိန်းသိမ်းရေးဥပဒေ (ပြည်ထောင်စုလွှတ်တော် ဥပဒေအမှတ် ၉/၂၀၁၂) နှင့် ပတ်ဝန်းကျင် ထိခိုက်မှုဆန်းစစ်ခြင်းဆိုင်ရာလုပ်ထုံးလုပ်နည်း (အမိန့်ကြော်ငြာစာအမှတ် ၆၁၆/၂၀၁၅) တို့အရ နောက်ဆက်တွဲ (က) တွင် ဖော်ပြထားသော အဆိုပြုစီမံကိန်းအား နောက်ဆက်တွဲ (ခ) ပါ စည်းကမ်းချက်များကို လိုက်နာဆောင်ရွက်စေလျက် ဤပတ်ဝန်းကျင်ထိန်းသိမ်းရေးဆိုင်ရာ လိုက်နာဆောင်ရွက်မှု သက်သေခံလက်မှတ် (Environmental Compliance Certificate - ECC) ကို ထုတ်ပေးလိုက်သည်-

- (က) စီမံကိန်းအဆိုပြုသူ - ဦးစန်းကြည်
မန်နေဂျင်းဒါရိုက်တာ
- (ခ) ဆက်သွယ်ရန် လိပ်စာ - အခန်း (T/6) ဒုတိယထပ်၊ ရွှေပုန်းညက်ရိပ်မွန်၊
ရွှေမဇူလမ်း၊ ကမာရွတ်မြို့နယ်၊ ရန်ကုန်မြို့
- (ဂ) စီမံကိန်းအမျိုးအစား - ခဲသတ္တုအလတ်စားထုတ်လုပ်မှုလုပ်ငန်း
- (ဃ) စီမံကိန်းကာလ - အခွင့်အမိန့်ရ အဖွဲ့အစည်းက ခွင့်ပြုသည့်ကာလ
- (င) စီမံကိန်း၏ အရွယ်အစား - စီမံကိန်းဧရိယာ (၁၄၈.၅) ဧက
- (စ) စီမံကိန်းတည်နေရာ - မန္တလေးတိုင်းဒေသကြီး၊ ရမည်းသင်းမြို့နယ်၊
အင်တိုင်းကျေးရွာအုပ်စု၊ ဓါးသွေးချောင်းဒေသ
- (ဆ) ECC သက်တမ်း - (၅)နှစ်
စတင်ထုတ်ပေးရက် - ၂၇- ၁၀- ၂၀၂၂
သက်တမ်းကုန်ဆုံးရက် - ၂၆- ၁၀- ၂၀၂၇
- (ဇ) အတည်ပြုအစီရင်ခံစာ - အမှတ် (၁) သတ္တုတွင်းလုပ်ငန်း၏ ၄-၁၂-၂၀၂၂
ရက်စွဲပါစာအမှတ်၊၁/၂ (ထွန်းပကြယ်)/၁၇(EMP)
/၂၂(၁၃၆၈၄)

စည်းကမ်းချက်များသတ်မှတ်ခြင်း

၂။ အောက်ဖော်ပြပါ ရည်ရွယ်ချက်များ ရရှိနိုင်ရေးအတွက် ဤသက်သေခံလက်မှတ်၏ နောက်ဆက်တွဲပါ စည်းကမ်းချက်များကို လိုက်နာဆောင်ရွက်ရန် သတ်မှတ်ထားခြင်းဖြစ်ပါသည်-

- (က) ပတ်ဝန်းကျင်နှင့် လူမှုဆိုင်ရာ ဆိုးကျိုးသက်ရောက်မှုများကို ကြိုတင်ကာကွယ်ရေး၊ အနိမ့်ဆုံးဖြစ်စေရေးနှင့် ထိခိုက်မှုများကို ပြန်လည်ကုစားရေး ဆောင်ရွက်ပေးရန်၊
- (ခ) စီမံကိန်းအဆိုပြုသူ၏ စီမံကိန်းဆိုင်ရာ ကတိကဝတ်များနှင့် လိုက်နာထမ်းဆောင်ရမည့် တာဝန်များကို သတ်မှတ်ရန်၊
- (ဂ) လက်ခံနိုင်သော ပတ်ဝန်းကျင်အရည်အသွေး ဖြစ်စေရေးအတွက် စံချိန်စံညွှန်းများနှင့် အရည်အသွေးတိုင်းတာရေးနည်းလမ်းများ သတ်မှတ်ရန်၊
- (ဃ) စောင့်ကြပ်ကြည့်ရှုခြင်းနှင့် အစီရင်ခံခြင်းတို့ကို ပုံမှန်ဆောင်ရွက်စေရန်၊
- (င) စီမံကိန်းတွင် စဉ်ဆက်မပြတ် ဆောင်ရွက်သွားရမည့် ပတ်ဝန်းကျင်စီမံခန့်ခွဲရေး အစီအမံတစ်ရပ်ကို ရေးဆွဲဆောင်ရွက်ရန်။



(Handwritten signature in blue ink)

(လှမောင်သိန်း)

အမြဲတမ်းအတွင်းဝန်

သယံဇာတနှင့်သဘာဝပတ်ဝန်းကျင်ထိန်းသိမ်းရေးဝန်ကြီးဌာန

ထွန်းပကြယ်သတ္တုတူးဖော်ရေးကုမ္ပဏီလီမိတက်မှ မန္တလေးတိုင်းဒေသကြီး၊ ရမည်းသင်းမြို့နယ်၊
အင်တိုင်းကျေးရွာအုပ်စု၊ ဓါးသွေးချောင်းဒေသရှိ မြေဧရိယာ (၄၉.၅) ဧကစီကျယ်ဝန်းသော
လုပ်ကွက် (၃) ကွက်တွင် ခဲသတ္တုအလတ်စား ထုတ်လုပ်မှုလုပ်ငန်း၏
စီမံကိန်းအကြောင်းအရာ

၁။ ထွန်းပကြယ်သတ္တုတူးဖော်ရေးကုမ္ပဏီလီမိတက်က မန္တလေးတိုင်းဒေသကြီး၊ ရမည်းသင်း
မြို့နယ်၊ အင်တိုင်းကျေးရွာအုပ်စု၊ ဓါးသွေးချောင်းဒေသရှိ မြေဧရိယာ (၄၉.၅၀) ဧကစီ ကျယ်ဝန်းသော
လုပ်ကွက် (၃) ကွက်တွင် ဆောင်ရွက်မည့် ခဲသတ္တုအလတ်စားထုတ်လုပ်မှုလုပ်ငန်းအတွက်
အမှတ် (၁) သတ္တုတွင်းလုပ်ငန်း၏ ၄-၁၂-၂၀၂၂ ရက်စွဲပါစာအမှတ်၊ ၁/၂ (ထွန်းပကြယ်)/၁၇(EMP)
/၂၂(၁၃၆၈၄) ဖြင့်တင်ပြခဲ့သည့် အပြီးသတ်ပတ်ဝန်းကျင်စီမံခန့်ခွဲမှုအစီအစဉ် (EMP) ကို
ပတ်ဝန်းကျင်ထိန်းသိမ်းရေးဆိုင်ရာ လိုက်နာဆောင်ရွက်မှုသက်သေခံလက်မှတ် (Environmental
Compliance Certificate - ECC) ထုတ်ပေးခြင်းဖြစ်သည်။

၂။ စီမံကိန်းအဆိုပြုသူ။ ဦးစန်းကြည်၊ မန်နေဂျင်းဒါရိုက်တာ၊ အခန်း (T/6) ဒုတိယထပ်၊
ရွှေပုန်းညက်ရိပ်မွန်၊ ရွှေမဉ္ဇူလမ်း၊ ကမာရွတ်မြို့နယ်၊ ရန်ကုန်မြို့၊ ဖုန်း ၇၉၀၇၂၈၇၇၅၊ ထွန်းပကြယ်
သတ္တုတူးဖော်ရေးကုမ္ပဏီလီမိတက် ဖြစ်ပါသည်။

၃။ စီမံကိန်းဆောင်ရွက်ပုံအဆင့်ဆင့်။ အဆိုပြုစီမံကိန်းသည် မြေဧရိယာ (၁၄၈.၅) ဧက
ကျယ်ဝန်းသောလုပ်ကွက်တွင် တစ်နှစ်လျှင်ခဲသတ္တု (၃၆၀) တန်ခန့်ထုတ်လုပ်မည်ဖြစ်ပြီး မြေအောက်
သတ္တုတူးဖော်နည်းစနစ်ကို အသုံးပြုသွားမည်ဖြစ်ပါသည်။

၄။ အသုံးပြုကုန်ကြမ်းပစ္စည်းများ။ ယမ်းပမာဏ (၁၀၀) ကီလိုဂရမ်ခန့်၊ တစ်နှစ်လျှင် ဒီဇယ်ဆီ
(၁၀၀၀) ဂါလံနှင့် သောက်သုံးရေလိုအပ်ချက်အနေဖြင့် ရေဂါလံ (၃၆၀၀)၊ အထွေထွေလုပ်ငန်းသုံး
ရေပမာဏအနေဖြင့် ရေဂါလံ (၂၇၀၀၀) ခန့် ဓါးသွေးချောင်းမှသွယ်ယူပြီး Backhoe (small)၊
Dump truck၊ Air Compressor၊ ရေတင်စက်၊ ရုံးသုံးယာဉ်၊ မီးစက် (500) KVA တို့ကိုအသုံးပြု
မည်ဖြစ်ပါသည်။

၅။ စီမံကိန်းတည်နေရာ။ မန္တလေးတိုင်းဒေသကြီး၊ ရမည်းသင်းမြို့နယ်၊ အင်တိုင်းကျေးရွာ
အုပ်စု၊ ဓါးသွေးချောင်းဒေသရှိ ခန့်မှန်းမြေပုံအညွှန်း 93-D/7 လုပ်ကွက် (၁) (A-833756, B-840758,
C-842756, D-833754)၊ လုပ်ကွက် (၂) (A-833754, B-842756, C-843754, D-834751) နှင့်လုပ်ကွက်
(၃) (A-834751, B-843753, C-843750, D-834758) တွင်တည်ရှိပါသည်။

ထွန်းပကြယ်သတ္တုတူးဖော်ရေးကုမ္ပဏီလီမိတက်၏ မန္တလေးတိုင်းဒေသကြီး၊ ရမည်းသင်းမြို့နယ်၊ အင်တိုင်းကျေးရွာအုပ်စု၊ ဓါးသွေးချောင်းဒေသရှိ မြေဧရိယာ (၄၉.၅) ဧကစီကျယ်ဝန်းသော လုပ်ကွက် (၃) ကွက်တွင် ခဲသတ္တုအလတ်စား ထုတ်လုပ်မှုလုပ်ငန်း၏ တည်နေရာပြမြေပုံ

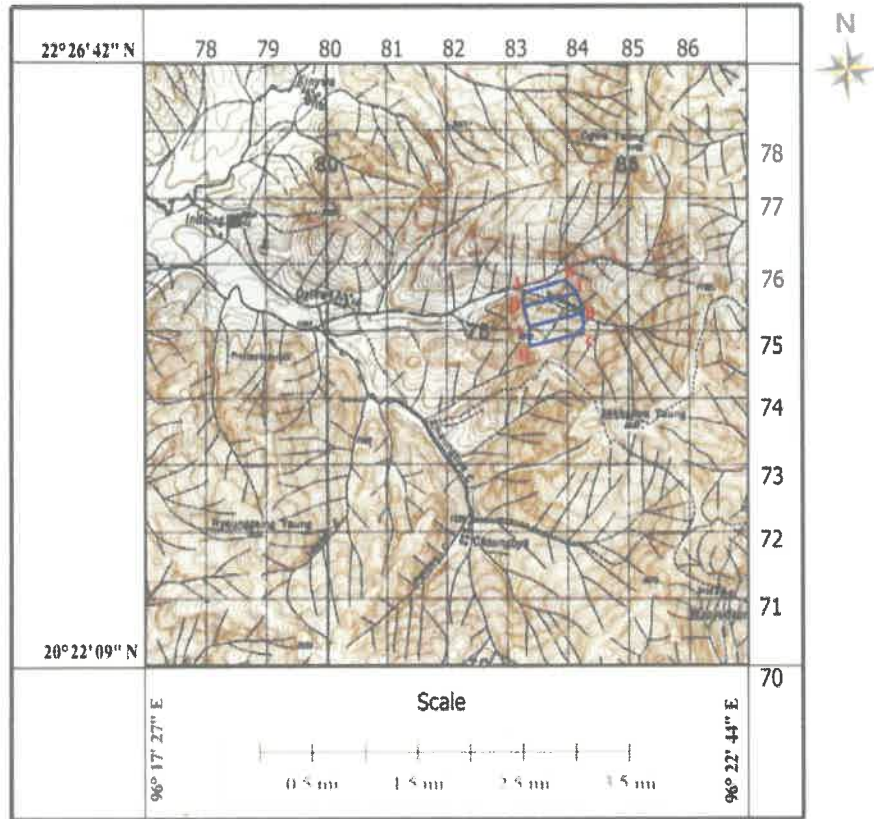

INDEX

Block-1

- A - 833756 (20° 24' 59" N, 96° 20' 42" E)
 - B - 840758 (20° 25' 05" N, 96° 21' 04" E)
 - C - 842756 (20° 24' 59" N, 96° 21' 10" E)
 - D - 833754 (20° 24' 53" N, 96° 20' 42" E)
- Area = (49.5) Acres

Block-2

- A - 833754 (20° 24' 53" N, 96° 20' 42" E)
 - B - 842756 (20° 24' 59" N, 96° 21' 10" E)
 - C - 843754 (20° 24' 50" N, 96° 21' 14" E)
 - D - 834751 (20° 24' 44" N, 96° 20' 46" E)
- Area = (49.5) Acres

Block -3





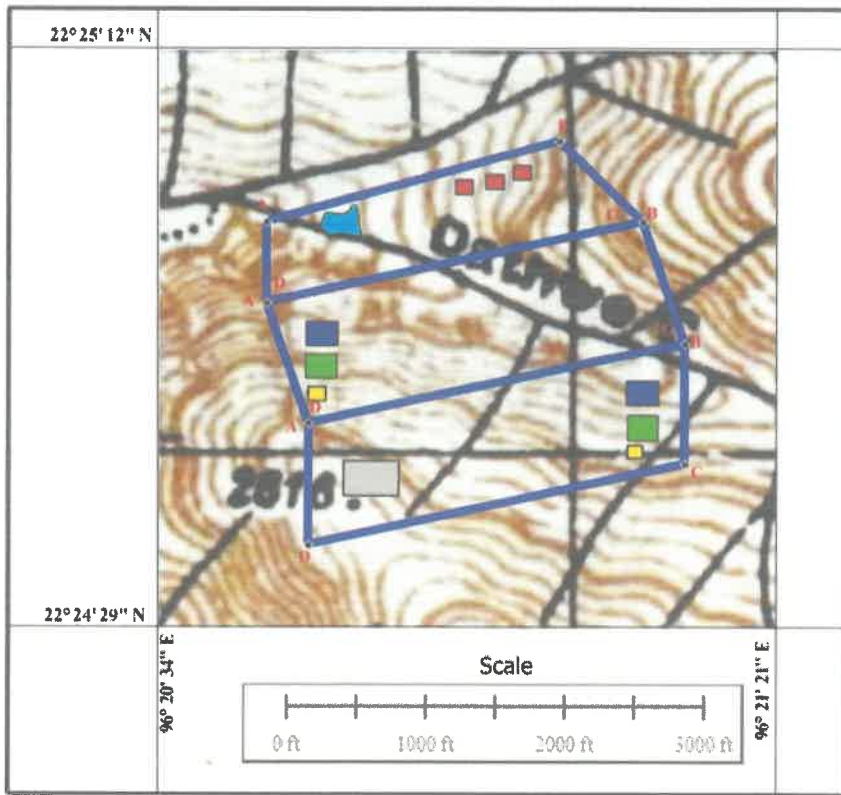

- A - 834751 (20° 24' 44" N, 96° 20' 46" E)
 - B - 843753 (20° 24' 50" N, 96° 21' 14" E)
 - C - 843750 (20° 24' 41" N, 96° 21' 14" E)
 - D - 834758 (20° 24' 35" N, 96° 20' 46" E)
- Area = (49.5) Acres



ထွန်းပကြယ်သတ္တုတူးဖော်ရေးကုမ္ပဏီလီမိတက်၏ မန္တလေးတိုင်းဒေသကြီး၊ ရမည်းသင်းမြို့နယ်၊
 အင်တိုင်းကျေးရွာအုပ်စု၊ ဓါးသွေးချောင်းဒေသရှိ မြေဧရိယာ (၄၉.၅) ဧကစီကျယ်ဝန်းသော
 လုပ်ကွက် (၃) ကွက်တွင် ခဲသတ္တုအလတ်စား ထုတ်လုပ်မှုလုပ်ငန်းတွင် ထားရှိမည့်
 အဆောက်အဦများအကွက်ချမြေပုံ
 (Building Layout)



INDEX

-  ရုံးနှင့်အဆောက်အဦး(837756)(20° 25' 02" , 96° 21' 00")
-  ရေလှောင်ကန်ဗဟိုပြုဧရိယာ (834756)(20° 24' 58" , 96° 20' 48")
-  Top Soil Dumping Site (100'x100')(834754)(20°24'50",96°20'47")
(842752)(20°24'47",96°21'11")
-  Talling Dumping Site(100'x100')(834753)(20°24'48",96°20'46")
(842751)(20°24'43",96°21'11")
-  ရေစစ်ကန်များ(834753)(20°24'46",96°20'47")(842751)(20°24'42",96°21'11")
-  ချွန်လှုပ်ထားရှိမည့် တောအုပ်ငယ်တည်နေရာ(835749)(20°24'40",96°20'50")
ဗဟိုပြုဧရိယာ(500'x500')



ထွန်းပကြယ်သတ္တုတူးဖော်ရေးကုမ္ပဏီလီမိတက်၏ လုပ်ငန်းဆောင်ရွက်မှုအဆင့်ဆင့်ပြပုံ

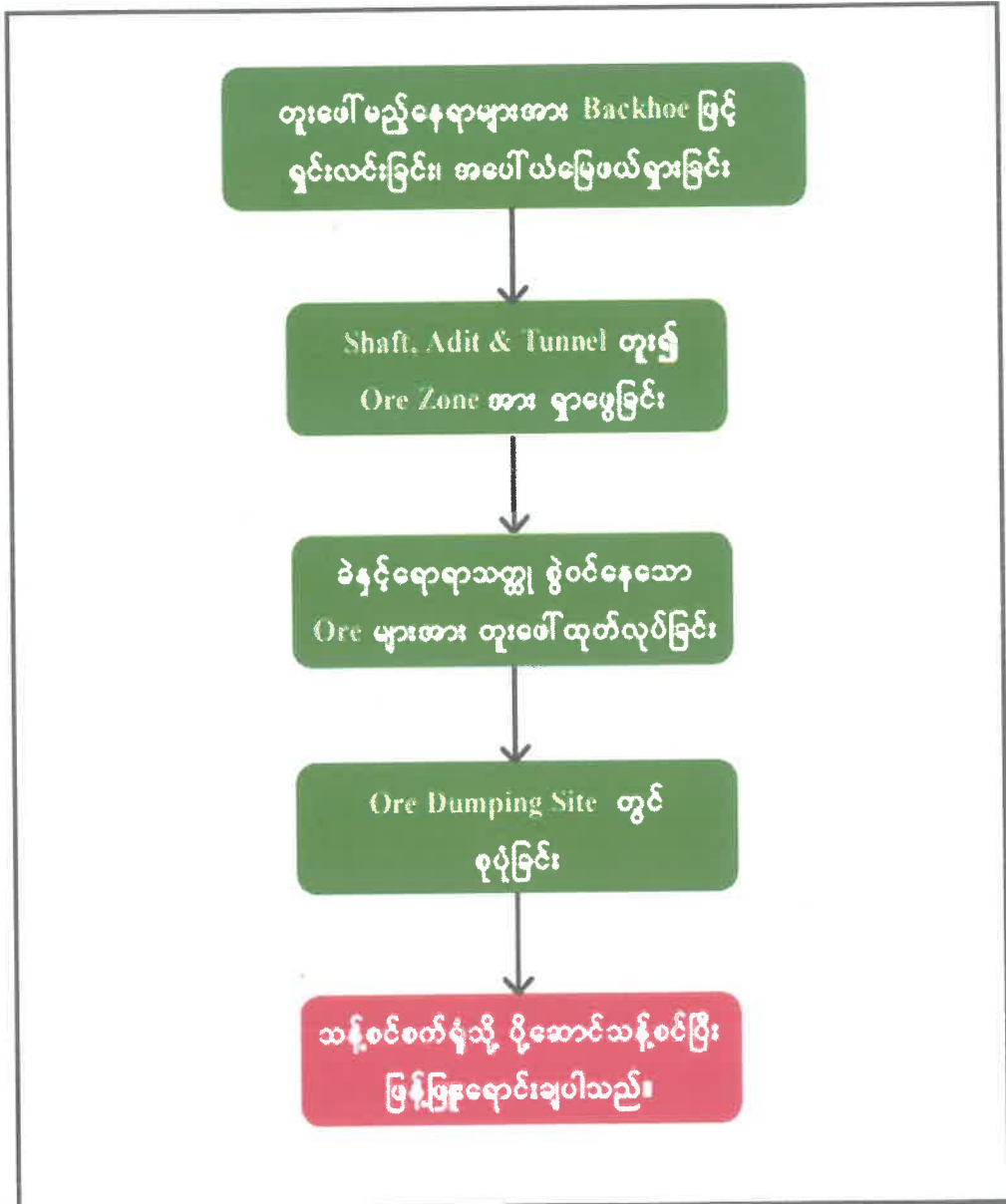

ကတိကဝတ်များ၊ စည်းကမ်းသတ်မှတ်ချက်များနှင့် အထွေထွေစည်းကမ်းချက်များ

ပတ်ဝန်းကျင်စီမံခန့်ခွဲမှုအစီအစဉ်အရ လိုက်နာဆောင်ရွက်ရမည့်ကတိကဝတ်များ

၆။ စီမံကိန်းအဆိုပြုသူက အမှတ် (၁) သတ္တုတွင်းလုပ်ငန်းမှတစ်ဆင့် ၄-၁၂-၂၀၂၂ ရက်စွဲပါ စာအမှတ်၊ ၁/၂ (ထွန်းပကြယ်)/၁၇(EMP) /၂၂(၁၃၆၈၄) ဖြင့်တင်ပြခဲ့သည့် အပြီးသတ်ပတ်ဝန်းကျင် စီမံခန့်ခွဲမှုအစီအစဉ် (EMP) တွင် ဖော်ပြထားသည့် အောက်ပါကတိကဝတ်များကို လိုက်နာဆောင်ရွက်ရမည်-

(က) မူဝါဒ၊ ဥပဒေနှင့် လုပ်ထုံးလုပ်နည်း။ စီမံကိန်းအဆိုပြုသူသည် ပတ်ဝန်းကျင်ထိန်းသိမ်းရေးဥပဒေ၊ ပတ်ဝန်းကျင်ထိန်းသိမ်းရေး နည်းဥပဒေများ၊ ပတ်ဝန်းကျင်ထိခိုက်မှု ဆန်းစစ်ခြင်းဆိုင်ရာ လုပ်ထုံးလုပ်နည်း၊ အမျိုးသားပတ်ဝန်းကျင်ဆိုင်ရာ အရည်အသွေး (ထုတ်လွှတ်မှု) လမ်းညွှန်ချက်များနှင့် စီမံကိန်းနှင့်သက်ဆိုင်သည့် အခြားမူဝါဒ၊ ဥပဒေ၊ နည်းဥပဒေများကို လိုက်နာဆောင်ရွက်ရမည်။

(ခ) စီမံကိန်းဆောင်ရွက်မည့်လုပ်ငန်းစဉ်။ အပေါ်ယံမြေဆီလွှာ၏ အထူသည် ၁၅ပေခန့် ရှိခြင်းကြောင့် အပေါ်ယံမြေအား Backhoe ဖြင့်ဖယ်ရှားပြီး Shaft နှင့် Adit တူးဖော်၍ လိုအပ်ပါက ယမ်းဖြင့်ဖောက်ခွဲထုတ်လုပ်မည်ဖြစ်သည်။ အပေါ်ယံမြေ Top Soil အား Dumping Site တွင်စုပုံပြီး Ore (သတ္တုရိုင်း) အားသီးခြား Dumping Site တွင်စုပုံထိန်းသိမ်းဆောင်ရွက်မည်ဖြစ်ပါသည်။

(ဂ) လေထုအရည်အသွေးစီမံခန့်ခွဲမှု။ အောက်ပါအတိုင်း လိုက်နာဆောင်ရွက်ရမည်-

(၁) ထွက်ရှိလာသည့်ဖုန်မှုန့်များသည် လေအရည်အသွေးအား ထိခိုက်နိုင်သောကြောင့်သတ္တုသယ်ယူရာကားလမ်းများအား ရေဖြန်းပေးခြင်း၊ မော်တော်ယာဉ်များကို အရှိန်လျော့မောင်းနှင်ခြင်းနှင့် လုံခြုံစွာဖုံးအုပ်သယ်ယူခြင်း တို့ကို ဆောင်ရွက်ရန်၊

(၂) လေအရည်အသွေးအား (၆) လလျှင် (၁) ကြိမ်နှုန်းဖြင့် စောင့်ကြပ်ကြည့်ရှုရန်နှင့် မူလ Base Line Value ရယူထားသည့် တည်နေရာတွင် တိုင်းတာခြင်းတို့အားဆောင်ရွက်ရန်၊

(၃) လေအရည်အသွေးနှင့် ပတ်သက်၍ အမျိုးသားပတ်ဝန်းကျင်ဆိုင်ရာ အရည်အသွေး (ထုတ်လွှတ်မှု) လမ်းညွှန်ချက်များနှင့်အညီ လိုက်နာဆောင်ရွက်ရန်။

(ဃ) ရေအရည်အသွေးစီမံခန့်ခွဲမှု။ တစ်ဖက်ပါအတိုင်း လိုက်နာဆောင်ရွက်ရမည်-



- (၁) ဝန်ထမ်းများ၏ ရေချိုးခန်း၊ ရေအိမ်များမှ ထွက်ရှိလာသော အညစ်အကြေးများ၊ စားသောက်ဆောင်မှ ထွက်ရှိလာသော အညစ်အကြေးများအား Concrete Waste Tank ဖြင့်လည်းကောင်း၊ Conventional Septic Tank များဖြင့်လည်းကောင်း၊ ရေသန့်ရှင်းမှုရှိစေရေးအတွက် WHO ၏ စံချိန်စံညွှန်းသတ်မှတ်ချက်နှင့်အညီ တည်ဆောက်တပ်ဆင် အသုံးပြုရန်၊
- (၂) ရေအရည်အသွေးကို မူလတိုင်းတာခဲ့သောတည်နေရာတွင် (၆) လတစ်ကြိမ် ပြန်လည်တိုင်းတာပြီး အမျိုးသားပတ်ဝန်းကျင်ဆိုင်ရာ အရည်အသွေး (ထုတ်လွှတ်မှု) လမ်းညွှန်ချက်နှင့်အညီ လျှော့ချဆောင်ရွက်ရန်။
- (င) မြေအရည်အသွေးစီမံခန့်ခွဲမှု။ မြေအရည်အသွေးစီမံခန့်ခွဲမှုနှင့်စပ်လျဉ်း၍ Dumping Site ဘေးတွင် ရေနုတ်မြောင်းများတူး၍ စနစ်တကျဆောင်ရွက်ရန်နှင့် မြေအရည်အသွေးအား (၆) လတစ်ကြိမ် တိုင်းတာခြင်းတို့အားဆောင်ရွက်ရမည်။
- (စ) ဆူညံသံစီမံခန့်ခွဲမှု။ အောက်ပါအတိုင်း လိုက်နာဆောင်ရွက်ရမည်-
 - (၁) အသံထိန်းချုပ်မှုအတွက် စက်များမှထွက်ရှိသည့်အသံကို စုပ်ယူထားနိုင်သည့် အသံလုံစနစ်များတပ်ဆင်ခြင်း၊ လုပ်သားများအတွက် နားကြပ်ကိရိယာများ တပ်ဆင်စေခြင်းဖြင့် ဆူညံသံကြောင့် ထိခိုက်မှုများအား ကာကွယ်ခြင်းတို့ကို ဆောင်ရွက်ရန်၊
 - (၂) ဆူညံသံနှင့် တုန်ခါမှုများအား အမျိုးသားပတ်ဝန်းကျင်ဆိုင်ရာ အရည်အသွေး (ထုတ်လွှတ်မှု) လမ်းညွှန်ချက်များနှင့်အညီ လျှော့ချဆောင်ရွက်ရန်။
- (ဆ) စွန့်ပစ်ပစ္စည်းစီမံခန့်ခွဲမှု။ အောက်ပါအတိုင်း လိုက်နာဆောင်ရွက်ရမည်-
 - (၁) ထွက်ရှိလာနိုင်သည့် စွန့်ပစ်အမှိုက်များကို ကျင်းတူး၍ စနစ်တကျ စွန့်ပစ်ရန်၊
 - (၂) စွန့်ပစ်မြေစာများအား မြေအောက်သတ္တုတူးဖော်ထားသည့် ကျင်းများတွင် ပြန်လည်ဖြည့်ခြင်းများ ဆောင်ရွက်ရန်၊
 - (၃) စွန့်ပစ်ရေများအား အမျိုးသားပတ်ဝန်းကျင်ဆိုင်ရာ အရည်အသွေး (ထုတ်လွှတ်မှု) လမ်းညွှန်ချက်များပါ စံချိန်စံညွှန်းများနှင့်အညီ စနစ်တကျ စွန့်ပစ်ရန်။
- (ဇ) ဇီဝမျိုးစုံမျိုးကွဲစီမံခန့်ခွဲမှု။ အောက်ပါအတိုင်း လိုက်နာဆောင်ရွက်ရမည်-
 - (၁) သတ္တုထုတ်လုပ်ပြီးသွားသည့် မြေနေရာများကို ပြန်လည်ပြုပြင်ပြီး ရမည်းသင်းမြို့နယ်၊ သစ်တောဦးစီးဌာန၏ လမ်းညွှန်မှုဖြင့် မူလသဘာဝပေါက်ပင်များဖြစ်သော သစ်အမျိုးမျိုးနှင့် ဝါးအမျိုးမျိုးတို့ကို စိုက်ပျိုးရန်။



- (၂) လုပ်ကွက်ဧရိယာသည် ရေဝေတောဒေသဖြစ်သည့်အတွက် မိုးရာသီတွင် ရေစီးဆင်းမှုကြောင့် မြေစာများတိုက်စားမျောပါပြီး လုပ်ကွက်၏ နံဘေးရှိ စိမ့်စမ်းရေ ရေစီးကြောင်းအား တိမ်ကောမှုမရှိစေရန်အတွက် ကာကွယ် ထားရန်၊
 - (၃) ဇီဝမျိုးစုံမျိုးကွဲများထိခိုက်မှုမရှိစေရန် အပင်များ၊ တိရစ္ဆာန်များအား ထိန်းသိမ်း ကာကွယ်ခြင်းတို့အား ဆောင်ရွက်ရန်၊
 - (၄) လုပ်ကွက်ဧရိယာအတွင်း ရေကန်တစ်ခုဖန်တီး၍ သစ်ပင်များစိုက်ပျိုးခြင်း၊ စားကျက်များဖန်တီးခြင်းများပြုလုပ်၍ ဇီဝမျိုးစိတ်များ မှီခိုရှင်သန်နေထိုင် နိုင်ရန်အတွက် ဂေဟစနစ် ပြန်လည်ထူထောင်ပေးရန်။
- (ဈ) ကျန်းမာရေးနှင့် ဘေးအန္တရာယ်ကင်းရှင်းရေးအစီအစဉ်။ အောက်ပါအတိုင်း လိုက်နာ ဆောင်ရွက်ရမည်-
- (၁) လုပ်ငန်းခွင်ဘေးအန္တရာယ်ကင်းရှင်းရန်အတွက် Safety သင်တန်းများတက် ရောက်ရန်၊ မတော်တဆထိခိုက်ဒဏ်ရာရရှိခြင်း၊ ဖျားနာခြင်းများ ဖြစ်ပေါ် လာပါက ယာယီဆေးပေးခန်း ဖွင့်လှစ်ဆောင်ရွက်ရန်၊
 - (၂) လုပ်သားဝန်ထမ်းများအားလုံး လုပ်ငန်းခွင်ဘေးအန္တရာယ်ကင်းရှင်းရေး အတွက် ဘေးအန္တရာယ်ကာကွယ်ရေးဝတ်စုံ (PPE) များဝတ်ဆင်အသုံးပြု စေပြီး ပုံမှန်စစ်ဆေးမှုများ ပြုလုပ်ရန်၊
 - (၃) အရေးပေါ်ထိခိုက်မှုများရှိလာပါက လုပ်ငန်းခွင်ရှိရေးဦးသူနာပြုစုနည်းများနှင့် လုပ်ငန်းခွင်တွင် ဖွင့်လှစ်ထားမည့် ဆေးခန်းမှဆေးဝန်ထမ်းများဖြင့် ကုသ ပေးရန်၊
 - (၄) မြေအောက်သတ္တုတူးဖော်ခြင်းဆောင်ရွက်နေစဉ် မြေပြိုခြင်းမရှိစေရန်အတွက် သတ္တုအင်ဂျင်နီယာများဖြင့် နည်းစနစ်မှန်ကန်စွာ တူးဖော်ဆောင်ရွက်ရန် နှင့်လုပ်ငန်းခွင်ဘေးအန္တရာယ်ကင်းရှင်းရေးအတွက် စောင့်ကြပ်ကြည့်ရှုရန်၊
 - (၅) မီးသတ်ဆေးဘူးများ၊ မီးချိတ်၊ မီးကပ်၊ ရေပုံး၊ ရေကန်နှင့် သံပုံးများအား (၃) နေရာခန့် ဆောင်ရွက်ထားရှိရန်။
- (ည) အရေးပေါ်အခြေအနေတုံ့ပြန်ရေးအစီအစဉ်။ အောက်ပါအတိုင်း လိုက်နာဆောင်ရွက် ရမည်-
- (၁) အရေးပေါ်အခြေအနေတုံ့ပြန်ရေးအစီအစဉ်များနှင့် ပတ်သက်၍ ဆောင်ရွက် မည့်အစီအစဉ်များနှင့် လေ့ကျင့်သင်ကြားပေးမည့် အစီအစဉ်များ၊ မီးသတ် ကာကွယ်ရေးလုပ်ငန်းများ၊ လုပ်ငန်းခွင်ကျန်းမာရေးနှင့် ဘေးအန္တရာယ်ကင်း ရှင်းရေးအစီအစဉ်များ ဆောင်ရွက်ရန်။



- (၂) မီးဘေးအန္တရာယ် ကြိုတင်ကာကွယ်ခြင်းလုပ်ငန်းများ၊ ကြိုတင်သိရှိရန် ဆောင်ရွက်ခြင်းနှင့် မီးသတ်ခြင်းများအတွက် ကြိုတင်ပြင်ဆင်ဆောင်ရွက် သွားရန်၊
 - (၃) သဘာဝဘေးအန္တရာယ်များဖြစ်ပေါ်လာပါက ကယ်ဆယ်ရေးလုပ်ငန်းများ ဆောင်ရွက်ရန်အတွက် ဘေးအန္တရာယ်ကာကွယ်ရေးအဖွဲ့မှရွှေ့ပြောင်းနေထိုင် နိုင်ရေးလုပ်ငန်းများ ဆောင်ရွက်ရန်၊
 - (၄) အရေးပေါ်ဖြစ်ပေါ်လာပါက ဆေးရုံများသို့ အမြန်ဆုံးပို့ဆောင်ရန်၊
 - (၅) Adit များအတွင်း လေဝင်လေထွက်ကောင်းစေရန် Air Compressor ဖြင့် လေမောင်း၍ ပိုက်လိုင်းဖြင့် ပို့ဆောင်ရန်နှင့် Adit အပေါ်ဘက်မှလေဝင် ပေါက် (၁) ပေါက်ဖောက်လုပ်ခြင်းတို့အား ဆောင်ရွက်ရန်၊
 - (၆) ယမ်းဖောက်ခွဲရာတွင် ကျွမ်းကျင်သည့် ဝန်ထမ်းများကို တာဝန်ပေးအပ်ပြီး စောင့်ကြပ်ကြည့်ရှုမည့်အဖွဲ့မှ ကြီးကြပ်၍ ဆောင်ရွက်ရန်၊
 - (၇) ယမ်းဖောက်ခွဲမည့်နေ့တွင် ဖောက်ခွဲရန်တစ်နာရီအလိုခန့်တွင် ဖောက်ခွဲမည့် အကြောင်းအား အင်တိုင်းကျေးရွာအတွင်းသို့ အသံချဲ့စက်ဖြင့် လှည့်လည် အသိပေးဆောင်ရွက်ရန်၊
 - (၈) ယမ်းဖောက်ခွဲသည့်အခါတွင် Safety Distance အား အနည်းဆုံး (၅၀၀) မီတာအကွာအဝေးတွင် ထားရှိဆောင်ရွက်ရန်။
- (ဋ) စောင့်ကြပ်ကြည့်ရှုမည့်အစီအစဉ်။ အောက်ပါအတိုင်း လိုက်နာဆောင်ရွက်ရမည်-
- (၁) လေအရည်အသွေးအတွက် RH%, NO₂, PM₁₀, PM_{2.5}, SO₂, CO, NO တို့အား 20°24'51"N, 96°20'57"E တို့တွင် (၆) လလျှင် တစ်ကြိမ် တိုင်းတာ စစ်ဆေးရန်၊
 - (၂) ဆူညံသံအား (၆)လတစ်ကြိမ် လုပ်ကွက်အတွင်း 20°24'51"N, 96°20'57"E တွင်အမျိုးသားပတ်ဝန်းကျင်ဆိုင်ရာအရည်အသွေး (ထုတ်လွှတ်မှု) လမ်း ညွှန်ချက်များပါ သတ်မှတ် dBA ထက်မကျော်လွန်စေရေး တိုင်းတာစစ် ဆေးရန်၊
 - (၃) မြေပေါ်ရေအရည်အသွေးနှင့် မြေအောက်ရေအရည်အသွေးအနေဖြင့် (23° 24'56"N, 96°20'47"E)၊ (22°43'16"N, 96°38'40"E) နှင့် (22°43'14"N, 96°38'43"E) တို့တွင် pH, Total Hardness, Total Alkalinity, Total Dissolved Solid, SO₄, Fe, Mn, Fluoride, Zinc, Copper, as, Cy တို့အား (၆) လတစ်ကြိမ် တိုင်းတာစစ်ဆေးရန်၊



- (၄) စွန့်ပစ်ပစ်စည်းအစိုင်အခဲ၊ အရည်တို့အား (၆) လတစ်ကြိမ် တိုင်းတာစစ်ဆေးရန်။
- (၅) တာဝန်ယူဆောင်ရွက်မည့်အဖွဲ့အစည်းများ။ ပတ်ဝန်းကျင်စီမံခန့်ခွဲမှုအစီအစဉ်၊ စောင့်ကြပ်ကြည့်ရှုခြင်းအစီအစဉ်နှင့် မိုင်းပိတ်သိမ်းခြင်းအစီအစဉ်အတွက်တာဝန်ယူဆောင်ရွက်မည့်အဖွဲ့အစည်းတို့အား အစီရင်ခံစာ၌ဖော်ပြထားသည့်အတိုင်းဖွဲ့စည်းဆောင်ရွက်ရမည်။
- (၆) အများပြည်သူနှင့် တိုင်ပင်ဆွေးနွေးခြင်း။ ခဲနှင့်ရေရောသတ္တုရိုင်း သယ်ယူရာလမ်းကြောင်းအား ကျေးရွာကိုရှောင်ကွင်းဖောက်လုပ်ရန်၊ စီမံကိန်းကာလအတွင်း ကျန်းမာရေးဆေးပေးခန်းတစ်ခု တည်ဆောက်ပေးရန်နှင့် စီမံကိန်းတွင် လိုအပ်မည့် လုပ်သားများကို အင်တိုင်းကျေးရွာမှ လုပ်ကိုင်လိုသူ ဒေသခံများကို ခန့်ထားရန် တို့ကို ဆောင်ရွက်ရမည်။
- (၇) လျာထားအသုံးစရိတ်။ ပတ်ဝန်းကျင်စီမံခန့်ခွဲမှုအစီအစဉ်အတွက် အသုံးပြုမည့် လျာထားအသုံးစရိတ်အား အောက်ပါကတိကဝတ်အတိုင်း ဆောင်ရွက်ရန်နှင့် လုံလောက်မှုမရှိပါက ထပ်မံဖြည့်တင်းဆောင်ရွက်ရမည်-
 - (၁) စောင့်ကြပ်ကြည့်ရှုမှုအစီအစဉ်အတွက် ရန်ပုံငွေ ကျပ်သိန်း (၂၅) လျာထားသုံးစွဲရန်၊
 - (၂) ထိခိုက်မှုနှင့်လျော့ပါးစေရေး ဆောင်ရွက်မည့်အစီအစဉ်အတွက် ရန်ပုံငွေ ကျပ်သိန်း (၃၀) လျာထားသုံးစွဲရန်၊
 - (၃) ဘေးအန္တရာယ်ကာကွယ်ရေးအစီအစဉ်အတွက် ရန်ပုံငွေကျပ် သိန်း (၂၅) လျာထားသုံးစွဲရန်၊
 - (၄) လုပ်ငန်းခွင်ထိခိုက်မှုနှင့် ကျန်းမာရေးအစီအစဉ်၊ စွမ်းဆောင်ရည်မြှင့်တင်ခြင်းလုပ်ငန်းများ ဆောင်ရွက်ရန် ကျပ် (၃၅) သိန်း လျာထားသုံးစွဲရန်၊
 - (၅) အများပြည်သူနှင့်တိုင်ပင်ဆွေးနွေးခြင်း အစီအစဉ်အတွက် ရန်ပုံငွေကျပ် (၂၀) သိန်းလျာထားသုံးစွဲရန်၊
 - (၆) မိုင်းပိတ်သိမ်းခြင်းလုပ်ငန်းများ ဆောင်ရွက်ရန်အတွက် ကုမ္ပဏီမှ ရန်ပုံငွေ ကျပ်သိန်း (၅၀) ခန့်လျာထားသုံးစွဲရန်၊
 - (၇) စိုက်ခင်းတည်ထောင်ခြင်းအစီအစဉ်အတွက် ကျပ်သိန်း (၂၀) လျာထားသုံးစွဲရန်။

(၈) လုပ်ငန်းပိတ်သိမ်းခြင်းစီမံခန့်ခွဲမှုအစီအစဉ်။ တစ်ဖက်ပါအတိုင်း လိုက်နာဆောင်ရွက်ရမည်-



- (၁) သတ္တုတွင်းပိတ်သိမ်းမည့် မြေဧရိယာတွင် စနစ်တကျ သစ်ပင်စိုက်ပျိုးရေး တို့ကိုစီစဉ်ဆောင်ရွက်ရန်၊ မြေသားပြိုကျနိုင်သောနံရံများ၊ တောင်စောင်းများ ရှိနေပါက သစ်ပင်များစိုက်ပျိုး၍ မြေထိန်းခြင်းပြုလုပ်ပြီး လိုအပ်ပါက Retaining Wall မြေထိန်းနံရံများ ပြုလုပ်ရန်၊
- (၂) သတ္တုတွင်းပိတ်သိမ်းချိန်တွင် Impact ရှိသောနေရာမှ မြေဆီလွှာများအား ဓာတ်ခွဲစမ်းသပ်၍ ကျွမ်းကျင်ပညာရှင်များအနေဖြင့် ပြန်လည်ပြုပြင်သွား ရန်နှင့် လိုအပ်ပါက မြေဆီလွှာအစားထိုးခြင်းကို ပြုလုပ်ရန်၊
- (၃) ဆောက်လုပ်ထားသော အဆောက်အဦအား ဖျက်သိမ်းသယ်ယူခြင်း၊ ယာဉ် စက်ယန္တရားများအား အခြားစီမံကိန်းသို့ ပြောင်းရွှေ့ခြင်း၊ လူ့အသုံးအဆောင် ပစ္စည်း၊ စွန့်ပစ်ပစ္စည်းများအားတွင်းတူး၍မြှုပ်နှံခြင်း၊ သန့်ရှင်းရေးလုပ်ငန်းများ ပြုလုပ်ခြင်းများ ဆောင်ရွက်ရန်၊
- (၄) လုပ်ငန်းပိတ်သိမ်းချိန်တွင် မြေဖို့ထားသောနေရာများ၌ ဒေသနှင့်ကိုက်ညီ သောကာလရှည်၊ ကာလတိုအနေဖြင့် ရမည်းသင်းမြို့နယ်၊ သစ်တောဦးစီး ဌာန၏ လမ်းညွှန်ချက်နှင့်အညီ စိုက်ပျိုးရန်၊
- (၅) သတ္တုတွင်းပိတ်သိမ်းချိန်တွင် ခန့်အပ်ထားသော ဝန်ထမ်းများအားဆက်လက် လုပ်ကိုင်လိုပါက မိမိတို့ကုမ္ပဏီ၏ အခြားလုပ်ငန်းများတွင် ဆက်လက် အသုံးပြုရန်နှင့် ဒေသတွင်းရှိအခြားထုတ်လုပ်ရေးလုပ်ငန်းများသို့ ပြောင်းရွှေ့ တာဝန်ထမ်းဆောင်နိုင်ရန်အတွက် ကူညီပေးရန်၊
- (၆) သတ္တုပိတ်သိမ်းပြီး ပြုပြင်ထိန်းသိမ်းထားသည့် သဘာဝပတ်ဝန်းကျင် အခြေအနေများအား ပိတ်သိမ်းပြီးကာလ (၅) နှစ်အထိ ရင်းနှီးမြှုပ်နှံမှု၏ (၅%) အားရန်ပုံငွေထားရှိ၍ ပတ်ဝန်းကျင်စီမံခန့်ခွဲမှု အစီအစဉ်ဆောင်ရွက် မည့်အဖွဲ့ဖြင့် ပတ်ဝန်းကျင်ထိန်းသိမ်းရေးဦးစီးဌာနမှ ကျေနပ်လက်ခံသည် အထိ စောင့်ကြည့်ဆောင်ရွက်ရန်၊
- (၇) စောင့်ကြပ်ကြည့်ရှုရေးအဖွဲ့သည် ပြုပြင်ထိန်းသိမ်းမှုလုပ်ငန်းများကို (၆) လ တစ်ကြိမ် အစီရင်ခံစာရေးသား၍ သစ်ပင်၊ ရေ၊ လေ၊ မြေထု အခြေအနေ များကို ဝန်ကြီးဌာနသို့ အစီရင်ခံစာ တင်ပြရန်၊
- (၈) မိုင်းပိတ်သိမ်းခြင်းအစီရင်ခံစာအား ပိတ်သိမ်းခြင်းမပြုမီ (၁) နှစ်အလိုတွင် သယံဇာတနှင့် သဘာဝပတ်ဝန်းကျင်ထိန်းသိမ်းရေးဝန်ကြီးဌာနသို့ မိုင်းပိတ် သိမ်းခြင်း အစီအစဉ်အား ရေးသားတင်ပြ၍ အတည်ပြုချက်ရယူရန်။



ပတ်ဝန်းကျင်နှင့် လူမှုရေးစီမံခန့်ခွဲမှုဆိုင်ရာ လိုက်နာဆောင်ရွက်ရမည့်စည်းကမ်းချက်များ

၇။ စီမံကိန်းအဆိုပြုသူသည် အထက်အပိုဒ် (၆)တွင် ဖော်ပြထားသော ကနဦးပတ်ဝန်းကျင် ဆန်းစစ်ခြင်း အစီရင်ခံစာအရ အကောင်အထည်ဖော် ဆောင်ရွက်ရမည့် ကတိကဝတ်များအပြင် အောက်ဖော်ပြပါ စည်းကမ်းချက်များ၊ သတ်မှတ်ချက်များကိုလည်း အပြည့်အဝ လိုက်နာ ဆောင်ရွက်ရမည်-

(က) မူဝါဒ၊ ဥပဒေ၊ မဟာဗျူဟာနှင့် ပင်မလုပ်ငန်းအစီအစဉ်ပါ စည်းကမ်းချက်များ။ အမျိုးသားပတ်ဝန်းကျင်ရေးရာ မူဝါဒ၊ မြန်မာနိုင်ငံရာသီဥတုပြောင်းလဲမှုဆိုင်ရာ မူဝါဒ၊ မြန်မာနိုင်ငံ ရာသီဥတုပြောင်းလဲမှုဆိုင်ရာမဟာဗျူဟာ၊ မြန်မာနိုင်ငံ ရာသီဥတုပြောင်းလဲမှုဆိုင်ရာ ပင်မလုပ်ငန်းစဉ်၊ မြန်မာနိုင်ငံအမျိုးသားအဆင့် စွန့်ပစ်ပစ္စည်းစီမံခန့်ခွဲမှု မဟာဗျူဟာ နှင့် ပင်မလုပ်ငန်းအစီအစဉ်တို့နှင့် စပ်လျဉ်း၍ အောက်ပါအတိုင်း လိုက်နာဆောင်ရွက်ရမည်-

- (၁) စီမံကိန်းဆောင်ရွက်ခြင်းကြောင့် ပတ်ဝန်းကျင်ကို ခြိမ်းခြောက်နေသည့် ပြုမူလုပ်ဆောင်ချက်များကို ရှောင်ရှားခြင်း၊ တားမြစ်ခြင်းနှင့် ထိန်းချုပ်ခြင်း ဖြင့် ပတ်ဝန်းကျင်ပျက်စီးမှုများ မဖြစ်မီ ကာကွယ်တားဆီးရန် သို့မဟုတ် အနည်းဆုံးဖြစ်စေရန် ကြိုတင်ပြင်ဆင် ဆောင်ရွက်ထားရန်၊
- (၂) ရာသီဥတုပြောင်းလဲမှု လျှော့ချရေးနှင့် လိုက်လျောညီထွေဖြစ်စေရေးအတွက် ရေရှည်တည်တံ့သော သဘာဝသယံဇာတ စီမံအုပ်ချုပ်ခြင်း၊ ဇီဝမျိုးစုံမျိုးကွဲ များနှင့် သဘာဝဂေဟစနစ်များကို ထိန်းသိမ်းကာကွယ်ခြင်းနှင့် ပြန်လည် ပြုစုပျိုးထောင်ခြင်းတို့ကို မြှင့်တင်ဆောင်ရွက်ရန်၊
- (၃) လတ်တလောနှင့် ရေရှည်တွင် ဖြစ်ပေါ်လာနိုင်သည့် ရာသီဥတုပြောင်းလဲမှု ၏ သက်ရောက်မှုများမှ ကြိုတင်ကာကွယ်ရေး၊ ပြန်လည်ထူထောင်ရေးနှင့် လူမှုကာကွယ်စောင့်ရှောက်ရေးတို့ကို ခိုင်မာအားကောင်းစေမည့် လုပ်ငန်းစဉ် များ ဆောင်ရွက်ထားရှိရန်၊
- (၄) ရာသီဥတုကြောင့် ဖြစ်ပေါ်လာနိုင်မည့် ဘေးအန္တရာယ်များအတွက် ကြိုတင် ပြင်ဆင်ရန်နှင့် ပြန်လည်ထူထောင်လာနိုင်စေရန် အရင်းအမြစ်များ စုစည်း ခြင်းနှင့် ခွဲဝေသုံးစွဲခြင်းတို့ဖြင့် ဘဏ္ဍာရေး လုပ်ငန်းလည်ပတ်မှုကို မြှင့်တင် ပေးနိုင်ရေးအတွက်အရပ်ဘက်လူ့အဖွဲ့အစည်းများနှင့် ပေါင်းစပ်ဆောင်ရွက် ရန်၊

(၅) စွန့်ပစ်ပစ္စည်းစီမံခန့်ခွဲမှုနှင့်စပ်လျဉ်း၍ တစ်ဖက်ပါအတိုင်း ဆောင်ရွက်ရန်-



- (ကက) အဆိုပြုစီမံကိန်းဆောင်ရွက်ခြင်းမှ ထွက်ရှိလာမည့် စွန့်ပစ်မြေစာများကြောင့် ရေစီးရေလာပိတ်ဆို့မှု၊ နုန်းအနည်ကျမှုနှင့် ရေကြီးရေလျှံမှုမဖြစ်စေရန်၊ စွန့်ပစ်မြေစာများကို မြစ်၊ ချောင်း၊ မြောင်းများမှ အနည်းဆုံးပေ (၃၀၀) အကွာတွင် မြေစာပုံကွင်း ပြုလုပ်၍ စနစ်တကျစွန့်ပစ်ရန်နှင့် ရေစီးရေလာပိတ်ဆို့မှုမရှိစေရေး ရှင်းလင်းခြင်းများ ဆောင်ရွက်ရန်၊
- (ခခ) စီမံကိန်းမှထွက်ရှိလာမည့် စွန့်ပစ်မြေစာများ၊ ဓာတုစွန့်ပစ်ပစ္စည်း၊ လုပ်ငန်းဆောင်ရွက်ရာတွင် အသုံးပြုသော အင်ဂျင်စက်နှင့် သယ်ပို့ယာဉ်များမှ ထွက်ရှိသည့် စက်သုံးဆီ၊ ချောဆီ၊ အင်ဂျင်ဝိုင်များ အားယိုဖိတ်မှုနည်းစေရန်နှင့် ပတ်ဝန်းကျင်ထိခိုက်မှုမရှိစေရန် စနစ်တကျအလေအလွင့်အနည်းဆုံးဖြစ်အောင် သုံးစွဲရန်နှင့် မြေပေါ်၌ စွန့်ပစ်ခြင်းမပြုရန်၊
- (ဂဂ) စွန့်ပစ်အမှိုက်များအား လေဟာပြင်မီးရှို့ခြင်းများ မပြုလုပ်ဘဲ ပတ်ဝန်းကျင်ထိခိုက်စေသော နည်းလမ်းဖြင့် စနစ်တကျစွန့်ပစ်ရန်နှင့်အခြားစွန့်ပစ်ပစ္စည်းများအား အမှိုက်အမျိုးအစားများခွဲ၍ စနစ်တကျစွန့်ပစ်ရန်၊
- (ဃဃ) မိုးရာသီမိုးရွာသွန်းစဉ် စွန့်ပစ်မြေစာပုံမှ မြေတိုက်စား၍ နုန်းအနည်အနှစ်များ အနီးပတ်ဝန်းကျင်သို့ ရေစီးကြောင်းနှင့်အတူ မျောပါခြင်း မရှိစေရန်အတွက် လုံလောက်သောနုန်းဖမ်းကန်များ အဆင့်ဆင့် ထားရှိဆောင်ရွက်ရန်၊
- (ငင) စုပုံထားသော အပေါ်ယံမြေဆီလွှာများကို မိုးရေနှင့်အတူ မျောပါမှု မရှိစေရန် မြေထိန်းနံရံ (Retaining Wall) တည်ဆောက်ခြင်းနှင့် မိုးကာများဖုံးအုပ်ခြင်းတို့ကို ပြုလုပ်ပေးရန်၊
- (စစ) စီမံကိန်းမှထွက်ရှိသော စွန့်ပစ်ပစ္စည်းနှင့် ဘေးအန္တရာယ်ရှိ စွန့်ပစ်ပစ္စည်းများအားစီမံဆောင်ရွက်ထားရှိမှုကို စောင့်ကြပ်ကြည့်ရှုစစ်ဆေးနိုင်ရေးအတွက်စွန့်ပစ်ပစ္စည်းဆိုင်ရာ မှတ်တမ်းပုံစံထားရှိဆောင်ရွက်ရန်နှင့် ထွက်ရှိလာသော စွန့်ပစ်ပစ္စည်းများအတွက် ပတ်ဝန်းကျင်နှင့် သဟဇာတဖြစ်စေသော စီမံခန့်ခွဲမှုစနစ်ကို တိုးမြှင့်ဆောင်ရွက်ရန်။



(ခ) စံချိန်စံညွှန်းစည်းကမ်းချက်များ။ စံချိန်စံညွှန်းစည်းကမ်းချက်များနှင့် စပ်လျဉ်း၍ အောက်ပါအတိုင်း လိုက်နာဆောင်ရွက်ရမည်-

(၁) လေအရည်အသွေး၊ ဆူညံသံ၊ အလုပ်စခန်းများ၊ မိလ္လာစနစ်များ၊ အိမ်တွင်း ရေဆိုးများနှင့် စပ်လျဉ်း၍ အမျိုးသားပတ်ဝန်းကျင်ဆိုင်ရာ အရည်အသွေး (ထုတ်လွှတ်မှု) လမ်းညွှန်ချက်၊ အထွေထွေလမ်းညွှန်ချက်ပါ သတ်မှတ်ချက် နှင့်အညီ လိုက်နာဆောင်ရွက်ရန်၊

(၂) ဆူညံသံအတွက် စီမံကိန်း ဧရိယာပြင်ပရှိ အနီးဆုံးလက်ခံသည့် နေရာတွင် အခြေခံအဆင့်မှ အများဆုံးမြင့်တက်မှု ၃ dBA ထက် မကျော်လွန်စေရေး လိုက်နာဆောင်ရွက်ရန်နှင့် မည်သည့်ဖောက်ခွဲမှုတွင်မဆို (120) dB Linear ထက်မကျော်လွန်စေရန်၊ မြေတုန်ခါမှုအတွက် 5mm/s (Peak Particle Velocity- ppv) ထက်မကျော်လွန်စေရန်နှင့်ဖောက်ခွဲခြင်းကို နေ့အလင်းရောင် ရှိသည့် အချိန်တွင်သာပြုလုပ်ရန်၊

(၃) စွန့်ထုတ်အရည်အသွေးနှင့် စပ်လျဉ်း၍ အမျိုးသားပတ်ဝန်းကျင်ဆိုင်ရာ အရည်အသွေး (ထုတ်လွှတ်မှု) လမ်းညွှန်ချက် အပိုဒ် ၂.၇.၂ ပါ Parameter များ တိုင်းတာ၍ သတ်မှတ်ချက်နှင့်အညီ သန့်စင်ပြီးမှ စွန့်ထုတ်ရန်၊

(၄) စီမံကိန်းနှင့် အခြားသက်ဆိုင်ရာ မူဝါဒ၊ ဥပဒေနှင့် သတ်မှတ်ချက်များကို လိုက်နာဆောင်ရွက်ရန်။

(ဂ) ဇီဝမျိုးစုံမျိုးကွဲစီမံခန့်ခွဲရေးဆိုင်ရာစည်းကမ်းချက်များ။ ဇီဝမျိုးစုံမျိုးကွဲများစီမံခန့်ခွဲ ရေးဆိုင်ရာ စည်းကမ်းချက်များနှင့်စပ်လျဉ်း၍ အလုပ်သမားများမှ တောရိုင်း တိရိစ္ဆာန်များအား ဖမ်းဆီးခြင်း၊ ဝယ်ယူခြင်း၊ တရားမဝင်သစ်ခုတ်ခြင်းများ မရှိစေ ရေး ကြပ်မတ်ဆောင်ရွက်ရမည်။

(ဃ) ကျန်းမာရေးနှင့်လုပ်ငန်းခွင်ဘေးအန္တရာယ်ကင်းရှင်းရေးဆိုင်ရာ စည်းကမ်းချက်များ။ ကျန်းမာရေးနှင့် လုပ်ငန်းခွင်ဘေးအန္တရာယ် ကင်းရှင်းရေးဆိုင်ရာ စည်းကမ်းချက် များနှင့်စပ်လျဉ်း၍ အောက်ပါအတိုင်း လိုက်နာဆောင်ရွက်ရမည်-

(၁) ကျန်းမာရေးနှင့် လုပ်ငန်းခွင်ဘေးအန္တရာယ် ကင်းရှင်းရေးအတွက် မြန်မာ့ သတ္တုတွင်း ဥပဒေပုဒ်မ ၁၃၊ မြန်မာ့သတ္တုတွင်းနည်းဥပဒေများ၊ နည်းဥပဒေ ၁၄၇ (ဃ)၊ ၁၇၀ (ဂ)၊ ၁၇၄၊ ၁၇၆၊ ၁၇၇၊ ၁၇၈၊ ၁၈၀၊ ၁၈၁၊ ၁၈၄ (ခ) တို့နှင့် အညီလိုက်နာဆောင်ရွက်ရန်၊

စီမံကိန်းလုပ်ငန်းကြောင့် ထိခိုက်ခံစားရမည့် ဒေသခံများအတွက် ပညာရေး၊ ကျန်းမာရေးစောင့်ရှောက်မှု၊ အခြေခံအဆောက်အအုံ ဖွံ့ဖြိုးတိုးတက်ရေး၊



အလုပ်အကိုင်ခန့်ထားခြင်း၊ ရေရှည်လူမှုစီးပွားရေးဖွံ့ဖြိုးတိုးတက်စေရေး တို့ကို ဆောင်ရွက်ပေးရန်နှင့်ဝန်ထမ်းများ၏ ကျန်းမာရေးနှင့်ဘေးအန္တရာယ် ကင်းရှင်းရေးတို့ကိုဆောင်ရွက်ရန်၊

(၃) ယမ်းဖောက်ခွဲသည့်အချိန်တွင် မိုင်းလုပ်သားများ အကြားအာရုံထိခိုက်မှု မရှိစေရေးအတွက် မိုင်းလုပ်သားများအား (Personal Protective Equipment-PPE) ထောက်ပံ့ပေးရန်။

(င) သတ္တုတွင်းလုပ်ငန်းများအတွက်ရေရယူသုံးစွဲခြင်းဆိုင်ရာစည်းကမ်းချက်များ။

သတ္တုတွင်းလုပ်ငန်းများအတွက် ရေရယူသုံးစွဲခြင်းနှင့်စပ်လျဉ်း၍ မြန်မာ့သတ္တုတွင်းဥပဒေပုဒ်မ ၁၆၊ မြန်မာ့သတ္တုတွင်း နည်းဥပဒေများ၊ နည်းဥပဒေ ၁၅၂၊ ၁၅၃၊ ၁၅၄ ပါ သတ်မှတ်ချက်များကိုအလေးထားလိုက်နာဆောင်ရွက်ရမည်။

(စ) ဒေသခံများနှင့် တိုင်ပင်ဆွေးနွေးခြင်းဆိုင်ရာ စည်းကမ်းချက်များ။ စီမံကိန်းအဆိုပြုသူသည် ဒေသခံများနှင့် တိုင်ပင်ဆွေးနွေးရေးလုပ်ငန်းစဉ်များနှင့် စပ်လျဉ်း၍ အောက်ပါအချက်များကို လိုက်နာဆောင်ရွက်ရမည်-

(၁) ဖောက်ခွဲခြင်းလုပ်ငန်းများအပါအဝင် တည်ဆောက်ရေး လုပ်ငန်းများနှင့် ဆောင်ရွက်မည့်လုပ်ငန်းများကို ဒေသခံပြည်သူများသို့ ကြိုတင်အသိပေးရန်၊

(၂) တည်ဆောက်ရေးကာလအတွင်း ယာဉ်သွားလာမှု လမ်းကြောင်းများ၊ ယာဉ်သွားလာမှုကြောင့်ဖြစ်နိုင်သော အနှောက်အယှက်များ၊ ပတ်ဝန်းကျင်သာယာမှုအပေါ် ထိခိုက်မှုများနှင့်စပ်လျဉ်း၍ သက်ဆိုင်ရာဒေသခံများသို့ ကြိုတင်အသိပေးရန်၊

(၃) ဒေသခံပြည်သူများနှင့် တိုင်ပင်ဆွေးနွေးခြင်း၊ ပူးပေါင်းပါဝင်စေခြင်း၊ နစ်နာမှုဖြေရှင်းရေးလုပ်ငန်းစဉ်များကို လုပ်ငန်းဆောင်ရွက်နေစဉ်အတွင်း အကောင်အထည်ဖော်ဆောင်ရွက်သွားရန်။

(ဆ) လုပ်ငန်းပိတ်သိမ်းခြင်းဆိုင်ရာစည်းကမ်းချက်များ။ လုပ်ငန်းပိတ်သိမ်းခြင်းနှင့်စပ်လျဉ်း၍အောက်ပါအတိုင်း လိုက်နာဆောင်ရွက်ရမည်-

(၁) မိုင်းပိတ်သိမ်းခြင်းလုပ်ငန်းများကို အစီရင်ခံစာတွင် ဖော်ပြထားသည့် သတ္တုတွင်းပိတ်သိမ်းရာ၌ ဆောင်ရွက်မည့် လုပ်ငန်းစဉ်များအတိုင်း လုပ်ငန်းစတင် ဆောင်ရွက်စဉ်ကပင် ကြိုတင်စီစဉ်ထားရှိလိုက်နာ ဆောင်ရွက်ရန်နှင့် စီမံကိန်းအဆိုပြုသူသည် မြန်မာ့သတ္တုတွင်း နည်းဥပဒေများ၊ နည်းဥပဒေ (၁၈၆) နည်းဥပဒေခွဲ (ဃ) ပါပြဋ္ဌာန်းချက်နှင့်အညီ ပိတ်သိမ်းရန်စီစဉ်ထား



သည့်အချိန်မတိုင်မီ (၁) နှစ်ထက် နောက်မကျစေဘဲ အပြီးသတ် ပိတ်သိမ်းခြင်းအစီအစဉ်ကို တင်ပြရန်၊

(၂) စီမံကိန်းကြောင့် ပျက်စီးသွားသည့်နေရာများတွင် ဒေသနှင့်ကိုက်ညီသည့် သစ်ပင်များ ပြန်လည်စိုက်ပျိုးရန်နှင့် စိုက်ပျိုးမည့်နေရာ၊ ဧကအကျယ်အဝန်းအားစောင့်ကြပ်ကြည့်ရှုမည့်အစီရင်ခံစာတွင် ထည့်သွင်းဖော်ပြရန်နှင့် ရှင်သန်ကြီးထွားသည်အထိ တာဝန်ယူကြီးကြပ်ဆောင်ရွက်ရန်၊

(၃) ခွင့်ပြုလုပ်ကွက်အတွင်း၌ ဆက်လက်တူးဖော်ခြင်းမပြုတော့ပါက တူးဖော်ထားသည့်နေရာများအား သက်ဆိုင်ရာဌာန၊ အဖွဲ့အစည်း၏ လမ်းညွှန်ချက်နှင့်အညီမြေညှိခြင်း၊ မြေပြုပြင်ခြင်း၊ အပေါ်ယံမြေဆီလွှာများဖုံးအုပ်ခြင်း၊ တစ်ဧကလျှင် ဒေသနှင့်ကိုက်ညီသော နှစ်ရှည်ပင် (၂၀၀) ထက်မနည်း စိုက်ပျိုးခြင်းနှင့် အပင်များ ရှင်သန်ကြီးထွားသည်အထိ တာဝန်ယူဆောင်ရွက်ရန်။

(ဇ) အစီရင်ခံတင်ပြခြင်းဆိုင်ရာစည်ကမ်းချက်များ။ ပတ်ဝန်းကျင်နှင့်လူမှုရေးဆိုင်ရာ စီမံခန့်ခွဲမှုအစီအစဉ်များ၊ စောင့်ကြပ်ကြည့်ရှုရေးအစီအစဉ်များ အကောင်အထည်ဖော်ဆောင်ရွက်ခြင်းနှင့်စပ်လျဉ်း၍ အောက်ဖော်ပြပါကိစ္စရပ်များ ဖြစ်ပွားပါက ဝန်ကြီးဌာနသို့ နှောင့်နှေးမှုမရှိစေဘဲ အစီရင်ခံတင်ပြရမည်-

(၁) ပစ္စည်းကိရိယာများ သို့မဟုတ် နည်းစနစ်များ မှားယွင်းအလုပ်လုပ်ခြင်း၊ ပျက်စီးခြင်း သို့မဟုတ် အလုပ်မလုပ်တော့ခြင်း၊

(၂) သိသာထင်ရှားသော ညစ်ညမ်းမှုဖြစ်ပေါ်စေခဲ့သော (သို့မဟုတ်) ဖြစ်ပေါ်နေစေသော သို့မဟုတ် ဖြစ်ပေါ်စေနိုင်သော မတော်တဆမှုတစ်ခု ဖြစ်ပွားခြင်း သို့မဟုတ် ထုတ်လွှတ်မှု ကန့်သတ်တန်ဖိုးဖြင့် ထိန်းချုပ်ထားခြင်း မရှိသည့် အရာဝတ္ထုတစ်ခု ထုတ်လွှတ်ခြင်း၊

(၃) သတ်မှတ်ဖော်ပြထားသည့် ကန့်သတ်တန်ဖိုး တစ်ခုခုကို ကျော်လွန်ခြင်း၊

(၄) ပတ်ဝန်းကျင်နှင့် သက်ရှိတို့၏ ကျန်းမာရေးတို့အပေါ် သိသာထင်ရှားသော ဆိုးကျိုးသက်ရောက်မှုများ ဖြစ်ပေါ်ခြင်း၊

(၅) စီမံကိန်းအဆိုပြုသူသည် ယင်း၏ တာဝန်များ ပျက်ကွက်မှု သို့မဟုတ် အခြားလုပ်ငန်းများဆောင်ရွက်ရန် ပျက်ကွက်မှုသို့မဟုတ် ပတ်ဝန်းကျင် ထိန်းသိမ်းရေးဆိုင်ရာ လိုက်နာဆောင်ရွက်မှု သက်သေခံလက်မှတ်နှင့် ပတ်ဝန်းကျင်စီမံခန့်ခွဲမှု အစီအစဉ်အတိုင်း လိုက်နာဆောင်ရွက်ရန် ပျက်ကွက်မှုများကို ဖြစ်နိုင်သမျှ ဆောလျင်စွာ ဝန်ကြီးဌာနသို့ စာဖြင့် အသိပေးတင်ပြရမည်။ ပျက်ကွက်မှု တစ်ရပ်ရပ်ကြောင့် အန္တရာယ်ဖြစ်စေနိုင်သော ပတ်ဝန်းကျင်အပေါ် သက်ရောက်မှု ဖြစ်လာနိုင်သည့် အကြောင်း ကိစ္စရပ်



သို့မဟုတ် ဝန်ကြီးဌာနက အမြန်သိရှိရန် လိုအပ်သည့် အကြောင်းကိစ္စရပ်ကို (၂၄) နာရီအတွင်းလည်းကောင်း၊ အခြားအကြောင်းကိစ္စရပ်များ အားလုံးတွင် စီမံကိန်းအဆိုပြုသူက ယင်းဖြစ်စဉ်ဖြစ်ရပ်ကို စတင်သိရှိသည့် အချိန်မှ (၇) ရက်အတွင်းလည်းကောင်း ဝန်ကြီးဌာနသို့ အသိပေးတင်ပြရမည်။

(၆) စီမံကိန်း၏ အရွယ်အစား၊ နယ်ပယ်အတိုင်းအတာ၊ တည်နေရာ၊ အခင်းအကျင်း၊ နည်းပညာ၊ ကြိုတင်မျှော်မှန်းနိုင်သော ဆိုးကျိုးသက်ရောက်မှုကြောင့် ဖြစ်လာသည့် အန္တရာယ်၊ ထုတ်လုပ်မှုနည်းလမ်း သို့မဟုတ် ညစ်ညမ်းမှု တားဆီးရန် သို့မဟုတ် လျှော့ချရန် ဆောင်ရွက်မှုတို့တွင် အဓိကပြောင်းလဲခြင်း သို့မဟုတ် တိုးချဲ့ခြင်း သို့မဟုတ် ဒုတိယတိုးချဲ့ဆောင်ရွက်ရန် အဆိုပြုခြင်းဖြစ်ပါက စီမံကိန်းအဆိုပြုသူသည် သတ်မှတ်ထားသော အချိန်ဇယားအတွင်း ပြောင်းလဲမှုများ၏ သတင်းအချက်အလက်များနှင့်အတူ ဝန်ကြီးဌာနသို့ တင်ပြရမည်။

(၇) စီမံကိန်းဧရိယာအတွင်း မမျှော်လင့်သော ဘေးအန္တရာယ်များကြောင့် လည်းကောင်း၊ ပတ်ဝန်းကျင်နှင့် လူမှုရေးအခြေအနေပြောင်းလဲမှုများကြောင့် လည်းကောင်း၊ ဖြစ်ပေါ်လာနိုင်သည့် ထိခိုက်မှုများအပေါ် မူတည်၍ သက်ဆိုင်ရာ ကဏ္ဍအလိုက် စီမံခန့်ခွဲမှုအစီအစဉ်များအား ဝန်ကြီးဌာနသို့ ပြန်လည်တင်ပြရမည်။

(၈) စောင့်ကြပ်ကြည့်ရှုမှုအစီရင်ခံစာ တင်ပြရာတွင် အောက်ပါအချက်များ ပြည့်စုံစွာ ပါဝင်တင်ပြရမည်-

(ကက) စည်းကမ်းချက်များအားလုံးကို လိုက်နာကြောင်း သက်သေခံစာရွက်စာတမ်းအထောက်အထားများ၊

(ခခ) ကနဦးပတ်ဝန်းကျင်ဆန်းစစ်ခြင်း (IEE) အစီရင်ခံစာကို အကောင်အထည်ဖော်မှုအတွက် တင်ပြထားသည့် အကောင်အထည်ဖော်မှုဇယားအတိုင်း ဆောင်ရွက်ရာတွင် အစီရင်ခံသည့် အချိန်အထိ တိုးတက်မှု၊

(ဂဂ) ကနဦးပတ်ဝန်းကျင်ဆန်းစစ်ခြင်း (IEE) အစီရင်ခံစာအားအကောင်အထည်ဖော်ရာတွင် တွေ့ကြုံရသော အခက်အခဲများ၊ ယင်းအခက်အခဲများကို ကုစားရန် အကြံပြုချက်များနှင့် အလားတူ အခက်အခဲများ၊ အနာဂတ်တွင် တွေ့ကြုံရနိုင်မှုကို တားဆီးကာကွယ်ရန် သို့မဟုတ် ရှောင်လွှဲရန် အဆိုပြုသည့် ဆောင်ရွက်မှုများ၊



(ဃဃ) ကနဦးပတ်ဝန်းကျင်ဆန်းစစ်ခြင်း (IEE) အစီရင်ခံစာကို လိုက်နာ ဆောင်ရွက်ရန် ပျက်ကွက်သည့်အကြိမ်နှင့် အမျိုးအစား၊ အဆိုပြု သည့်ကုစားမှု ဆောင်ရွက်ချက်များနှင့်ကုစားမှုပြီးမြောက်ရမည့် အချိန်သတ်မှတ်ချက်များ၊

(ငင) လုပ်ငန်းခွင်နှင့် လူမှုအဖွဲ့အစည်း၏ ကျန်းမာရေး၊ ဘေးအန္တရာယ် ကင်းရှင်းရေးနှင့် ပတ်ဝန်းကျင်နှင့်စပ်လျဉ်း၍ ဖြစ်ပွားသော မတော်တဆမှုများနှင့် ဖြစ်စဉ်ဖြစ်ရပ်များ၊

(စစ) ကနဦးပတ်ဝန်းကျင်ဆန်းစစ်ခြင်းအစီရင်ခံစာအရ သတ်မှတ်ထား သည့် သို့မဟုတ် အခြားလိုအပ်သည့် ပတ်ဝန်းကျင်ဆိုင်ရာ အတိုင်း အတာနှင့် စည်းကမ်းချက်များဆိုင်ရာ အချက်အလက်များအား စောင့်ကြပ်ကြည့်ရှုမှု။

(၉) စီမံကိန်းအဆိုပြုသူသည် တည်ဆောက်ရေးအဆင့်လုပ်ငန်းများ ဆောင်ရွက် ပြီးနောက်တွင် စီမံကိန်း၏ လုပ်ငန်းခွင်မြေပုံများ၊ လုပ်သားနေရာထိုင်ခင်း စီမံချက်များ၊ တည်ဆောက်ရေးလုပ်ငန်းကို ဤ ECC နှင့်အညီ ဆောင်ရွက် ခဲ့ကြောင်း အထောက်အထားများ ပါဝင်သည့် စီမံကိန်း၏ အပြီးသတ် လုပ်ငန်းအစီအစဉ်များကို ကနဦးတင်ပြမည့် စောင့်ကြပ်ကြည့်ရှုမှုအစီအစဉ် နှင့် ပူးတွဲ၍ ပတ်ဝန်းကျင်ထိန်းသိမ်းရေးဦးစီးဌာနသို့ တင်ပြရမည်။

(ဈ) ယဉ်ကျေးမှုအမွေအနှစ် ထိန်းသိမ်းစောင့်ရှောက်ရေးဆိုင်ရာ စည်းကမ်းချက်များ။

စီမံကိန်းဆောင်ရွက်မည့် နေရာဒေသများတွင် မြေပေါ်/မြေအောက်ရှိ ရှေးဟောင်း ယဉ်ကျေးမှုအမွေအနှစ်နှင့် သက်ဆိုင်သည့် အထောက်အထားများ၊ ရှေးဟောင်း ဝတ္ထုပစ္စည်းများ၊ ရှေးဟောင်းအဆောက်အအုံများတွေ့ရှိပါက ရှေးဟောင်းသုတေသန နှင့် အမျိုးသားပြတိုက်ဦးစီးဌာနသို့ ချက်ချင်းဆက်သွယ် သတင်းပို့ အကြောင်းကြား ရမည်။

(ည) လူမှုတာဝန်သိအစီအစဉ်ဆိုင်ရာ စည်းကမ်းချက်များ။ လူမှုတာဝန်သိအစီအစဉ်နှင့် စပ်လျဉ်း၍ အောက်ပါတို့ကို လိုက်နာဆောင်ရွက်ရမည်-

(၁) စီမံကိန်းအဆိုပြုသူသည် စီမံကိန်းကြောင့် ထိခိုက်ခံစားရသူများအား လက်ရှိ သို့မဟုတ် စီမံကိန်းမဆောင်ရွက်မီ ကာလထက် မနိမ့်ကျသောလူမှုစီးပွားရေး တည်ငြိမ်ခိုင်မာမှု ရရှိသည်အထိဆောင်ရွက်ပေးရန်နှင့် သက်မွေးဝမ်းကျောင်း လုပ်ငန်းများပြန်လည်တည်ထောင်ရေးနှင့် ပြန်လည်နေရာချထားရေး အစီ



အစဉ်များကို စီမံကိန်းကြောင့် ထိခိုက်ခံစားရသူများ၊ သက်ဆိုင်ရာအစိုးရ
ဌာန၊ အဖွဲ့အစည်းများ၊ အခြားသက်ဆိုင်သူများနှင့် တိုင်ပင်ဆွေးနွေး၍
လိုအပ်သလို ပံ့ပိုးနိုင်ရေးစီစဉ်ဆောင်ရွက်ရန်၊

(၂) ဒေသဖွံ့ဖြိုးရေးလုပ်ငန်းများ (Community Development Plan) ဆောင်
ရွက်ရာတွင် သက်ဆိုင်ရာဒေသရှိ ဌာနဆိုင်ရာများ၊ မြို့နယ်ဖွံ့ဖြိုးတိုးတက်ရေး
စီမံကိန်း (Township Development Plans) များနှင့် ချိတ်ဆက်
ဆောင်ရွက်ရန်နှင့် စီမံကိန်းအနီးရှိဒေသခံပြည်သူများ၊ ဆက်စပ်ပတ်သက်သူ
များနှင့် စဉ်ဆက်မပြတ် တွေ့ဆုံဆွေးနွေးပြီး ၎င်းတို့၏ အကြံပြုချက်နှင့်
လိုအပ်ချက်များအား အလေးထားပေါင်းစပ်ဆောင်ရွက်ရန်။

(ဋ) အများပြည်သူသိရှိနိုင်ရေးဆိုင်ရာ စည်းကမ်းချက်များ။ စီမံကိန်းအဆိုပြုသူသည်
အတည်ပြုထားသည့် ကနဦးပတ်ဝန်းကျင်ဆန်းစစ်ခြင်းအစီရင်ခံစာကို စီမံကိန်းနှင့်
ဆက်စပ်ပတ်သက်သူများနှင့် အများပြည်သူများသိရှိနိုင်ရေးအတွက် မြန်မာဘာသာ
ဖြင့် ရေးသားဖော်ပြထားသော အကျဉ်းချုပ်အစီရင်ခံစာနှင့် လိုက်နာဆောင်ရွက်မည့်
ပတ်ဝန်းကျင်နှင့် လူမှုဆိုင်ရာ ကတိကဝတ်များအား ဖြန့်ဝေအသိပေး ထုတ်ဖော်
ကြေညာရမည်။

(ဌ) စောင့်ကြပ်ကြည့်ရှုမှု အစီအစဉ်ဆိုင်ရာ စည်းကမ်းချက်များ။ စောင့်ကြပ်ကြည့်ရှုမှု
အစီအစဉ်နှင့်စပ်လျဉ်း၍ အောက်ပါအတိုင်း လိုက်နာဆောင်ရွက်ရမည်-

(၁) စောင့်ကြပ်ကြည့်ရှုမည့်နယ်ပယ် (ရေ၊ လေ၊ ဆူညံသံ) များ၊ နည်းစနစ်များ၊
နမူနာစုဆောင်းခြင်းနှင့် ဓါတ်ခွဲစမ်းသပ်ခြင်း၊ စောင့်ကြပ်တိုင်းတာမည့်နေရာ၊
အကြိမ်အရေအတွက်၊ အချိန်ဇယားနှင့်မှတ်တမ်းတင်ခြင်းနှင့် အစီရင်ခံခြင်း
စသည်တို့ကိုရေးဆွဲ၍ အကောင်အထည်ဖော်ဆောင်ရွက်ပြီး သယံဇာတနှင့်
သဘာဝပတ်ဝန်းကျင်ထိန်းသိမ်းရေးဝန်ကြီးဌာနသို့ (၆) လ(၁) ကြိမ်တင်ပြရန်
နှင့်အများပြည်သူသိရှိစေရန် ဝန်ကြီးဌာနသို့တင်ပြသည့်နေ့ရက်မှ (၁၀) ရက်
အတွင်းထုတ်ဖော်ကြေညာရန်၊

(၂) ကနဦးပတ်ဝန်းကျင်ဆန်းစစ်ခြင်းအစီရင်ခံစာတွင် သတ်မှတ်ဖော်ပြထားသော
ကန်ထရိုက်တာနှင့် သက်ဆိုင်သည့် စည်းကမ်းချက်များကိုလည်းကောင်း၊
ကုစားပြင်ဆင်ရေးလုပ်ငန်းများ၊ ကြိုတင်ကာကွယ်ရေးလုပ်ငန်းများ လိုက်နာ
ဆောင်ရွက်ရန်နှင့် စောင့်ကြပ်ကြည့်ရှုရေးအစီအစဉ်တွင် ဖော်ပြထားသည့်
ကတိကဝတ်အတိုင်း လိုက်နာအကောင်အထည်ဖော်ဆောင်ရွက်ရန်၊



- (၃) အစီရင်ခံစာတွင်ဖော်ပြထားသော ပတ်ဝန်းကျင်ထိခိုက်မှုအနည်းဆုံးဖြစ်စေရေး ဆောင်ရွက်မည့်လုပ်ငန်းအစီအစဉ်များအတိုင်း အလေးထား လိုက်နာဆောင်ရွက်ရန်၊
- (၄) စီမံကိန်းလုပ်ငန်း လည်ပတ်ဆောင်ရွက်နေစဉ်ကာလအတွင်း အနီးဝန်းကျင်ရှိ ရေ၊ လေ၊ မြေအရည်အသွေးအား စောင့်ကြပ်ကြည့်ရှုရန်နှင့် အနီးဝန်းကျင်ရှိ ဒေသခံများနှင့်ဝန်ထမ်းများအတွက် ကျန်းမာရေးစစ်ဆေးမှုများပြုလုပ်ဆောင်ရွက်ပေးရန်။
- (၆) စီမံကိန်းအဆိုပြုသူသည် ဝန်ကြီးဌာနက စောင့်ကြပ်ကြည့်ရှုခြင်း၊ စစ်ဆေးခြင်းနှင့်စပ်လျဉ်း၍ အောက်ပါတို့ကို လိုက်နာဆောင်ရွက်ရမည်-
 - (ကက) စီမံကိန်းလုပ်ငန်းများ သို့မဟုတ် စီမံကိန်းနှင့် ဆက်စပ်သည့် လုပ်ငန်းများကို ဆောင်ရွက်နေသည့် စီမံကိန်းရုံး၊ စီမံကိန်းလုပ်ငန်းခွင်နေရာနှင့် အခြားမည်သည့်နေရာကိုမဆို ဝန်ကြီးဌာနမှ ဖြစ်စေ၊ ဝန်ကြီးဌာနအား ကိုယ်စားပြုသူများမှဖြစ်စေ စောင့်ကြပ်ကြည့်ရှု စစ်ဆေးခြင်းနှင့်စပ်လျဉ်း၍ ပုံမှန်အလုပ်ချိန်အတွင်း မည်သည့်အချိန်တွင်မဆို ဝင်ရောက်ကြည့်ရှုနိုင်ရေး ခွင့်ပြုရန်၊
 - (ခခ) အရေးပေါ်အခြေအနေတစ်ရပ် ဖြစ်ပေါ်လျှင်သော်လည်းကောင်း၊ စီမံကိန်းသည် သက်ဆိုင်ရာပတ်ဝန်းကျင်နှင့် လူမှုရေးဆိုင်ရာ သတ်မှတ်ချက်များအား ချိုးဖောက်သည် သို့မဟုတ် ချိုးဖောက်နိုင်ဖွယ်ရှိသည်ဟု ဝန်ကြီးဌာနက ထင်မြင်ယူဆလျှင်သော်လည်းကောင်း၊ ဝန်ကြီးဌာနက သတ်မှတ်သည့် မည်သည့်အချိန်တွင် မဆို စီမံကိန်းလုပ်ငန်းခွင်ရှိ မည်သည့်နေရာမဆို ချက်ချင်းဝင်ရောက်နိုင်ရေးခွင့်ပြုရန်၊
 - (ဂဂ) စီမံကိန်းအဆိုပြုသူသည် ဝန်ကြီးဌာနက စစ်ဆေးခြင်းကို ဆောင်ရွက်ရန် လိုအပ်သည့် ဓာတ်ပုံရိုက်ကူးခြင်း၊ အသံသွင်းခြင်း၊ ဗီဒီယိုရိုက်ကူးခြင်း၊ မြေသား၊ နုန်းအနည်အနှစ်၊ ရေနှင့် လေနမူနာများ ရယူခြင်းနှင့် ကွန်ပျူတာများ စစ်ဆေးခြင်း၊ ဒီဂျစ်တယ် စာတွဲများ အပါအဝင် စာရွက်စာတမ်း အထောက်အထားများကို မိတ္တူကူးခြင်း၊ လူပုဂ္ဂိုလ်များကို တွေ့ဆုံမေးမြန်းခြင်းနှင့် လိုအပ် သည်ဟု ယူဆသည့်အခြားစုံစမ်းစစ်ဆေးခြင်း အပါအဝင် မည်သည့် နည်း



လမ်းဖြင့်မဆို စစ်ဆေးဆောင်ရွက်ခြင်းကို လိုက်နာ ဆောင်ရွက်ရန်၊

(ဃဃ) စီမံကိန်းအဆိုပြုသူသည် ပတ်ဝန်းကျင်စစ်ဆေးသည့် ကုန်ကျစရိတ်များ၊ စစ်ဆေးသူများအတွက် ကုန်ကျစရိတ်များ ကျခံခြင်းနှင့် ပတ်သက်၍ ပတ်ဝန်းကျင်ထိခိုက်မှု ဆန်းစစ်ခြင်းဆိုင်ရာ လုပ်ထုံးလုပ်နည်း အပိုဒ် ၁၁၂ နှင့်အညီ စီမံကိန်းအဆိုပြုသူမှ ကျခံရန်။

(၃) ရန်ပုံငွေထားရှိမှုဆိုင်ရာစည်းကမ်းချက်များ ။ ရန်ပုံငွေထားရှိမှုဆိုင်ရာ စည်းကမ်းချက်များနှင့်စပ်လျဉ်း၍ အောက်ပါအတိုင်း ထားရှိဆောင်ရွက်ရမည်-

(၁) ပတ်ဝန်းကျင်ထိန်းသိမ်းရေးနည်းဥပဒေများ၊ နည်းဥပဒေ (၂၉)၊ (၃၀)၊ (၃၁) အရ သဘာဝသယံဇာတများ ထုတ်ယူရောင်းဝယ်သုံးစွဲသည့်လုပ်ငန်းများမှ အကျိုးအမြတ်၏ တစ်စိတ်တစ်ပိုင်းကို ပတ်ဝန်းကျင်ထိန်းသိမ်းရေးလုပ်ငန်းရန်ပုံငွေသို့ ထည့်ဝင်ရန်၊

(၂) သတ္တုတွင်းပိတ်သိမ်းခြင်းကို မြန်မာ့သတ္တုတွင်းနည်းဥပဒေများ၊ နည်းဥပဒေ ၁၈၆ ဆောင်ရွက်မည့်လုပ်ငန်းစဉ်များကို လိုက်နာဆောင်ရွက်ရန်နှင့် မြန်မာ့သတ္တုတွင်း နည်းဥပဒေများ၊ နည်းဥပဒေ (၁၉၂) နှင့်အညီ ပြန်လည်ထူထောင်ခြင်း လုပ်ငန်းများအတွက် ရန်ပုံငွေထူထောင်ထားရန်၊

(၃) ဓာတ်သတ္တုနှင့်ပြုမိန့်ရရှိသူအနေဖြင့် ပတ်ဝန်းကျင်ထိခိုက်ပျက်စီးမှုများအပေါ် အရည်အသွေးထိန်းသိမ်းရေးနှင့် ဖွံ့ဖြိုးတိုးတက်စေရေးအတွက် မြန်မာ့သတ္တုတွင်းနည်းဥပဒေများ နည်းဥပဒေ (၁၈၉)၊ (၁၉၀)၊ (၁၉၁)၊ (၁၉၂)၊ (၁၉၃) တို့နှင့်အညီ လိုက်နာဆောင်ရွက်ပြီး ပတ်ဝန်းကျင်ထိန်းသိမ်းရေး ရန်ပုံငွေ ထူထောင်ထားရှိရန် နှင့်လုပ်ငန်းများအတွက် ထည့်သွင်းဖော်ပြထားသည့် လျာထားအသုံးစရိတ်များနှင့်ပတ်သက်၍ သီးခြားငွေစာရင်းဖွင့်လှစ်ထားသော အထောက်အထားအချက်အလက်ဖြင့် ထည့်သွင်းဖော်ပြရန်။

သက်သေခံလက်မှတ်ဆိုင်ရာ စည်းကမ်းချက်များ

၈။ သက်သေခံလက်မှတ်ဆိုင်ရာ စည်းကမ်းချက်များနှင့်ပတ်သက်၍ အောက်ပါတို့ကို လိုက်နာဆောင်ရွက်ရမည်-

(က) ဤပတ်ဝန်းကျင်ထိန်းသိမ်းရေးဆိုင်ရာ လိုက်နာဆောင်ရွက်မှု သက်သေခံလက်မှတ် သက်တမ်းသည် ထုတ်ပေးသည့်နေ့ရက်မှစ၍ (၅) နှစ် ဖြစ်သည်။ စီမံကိန်း အဆိုပြုသူသည် ပတ်ဝန်းကျင်ထိန်းသိမ်းရေးဆိုင်ရာ လိုက်နာဆောင်ရွက်မှု သက်သေခံ



လက်မှတ်သက်တမ်း မကုန်ဆုံးမီ ၆ လ ကြိုတင်၍ သက်တမ်းတိုးရန် ဝန်ကြီးဌာနသို့ လျှောက်ထားရန်၊

- (ခ) စီမံကိန်းအဆိုပြုသူသည် သက်သေခံလက်မှတ်ရရှိပြီး ပထမ ၂ နှစ်အတွင်း စီမံကိန်း၏ အကောင်အထည်ဖော်မှုကို စတင်ဆောင်ရွက်ရမည်။ ထိုသို့ဆောင်ရွက်ခြင်းကို စတင်ဆောင်ရွက်သည့်နေ့မှ ရက်ပေါင်း ၃၀ ထက် နောက်မကျစေဘဲ ဦးစီးဌာနသို့ စာဖြင့် သတင်းပို့အကြောင်းကြားရမည့်အပြင် စီမံကိန်းကို အကောင်အထည်ဖော်ရာတွင် ပါဝင်သော ဆောင်ရွက်မှုများကို သတ်မှတ်ဖော်ပြရန်၊
- (ဂ) စီမံကိန်းအဆိုပြုသူသည် စီမံကိန်းအကောင်အထည်ဖော်မှုကို မည်သည့်အတွက်ကြောင့် စတင်နိုင်ခြင်း မရှိကြောင်းနှင့် စတင်အကောင်အထည်ဖော်နိုင်ရန် အချိန်ကာလမည်မျှ လိုအပ်ကြောင်းကို အကျိုးအကြောင်းဖော်ပြ၍ ထိုလိုအပ်သည့် ကာလအတွက် အချိန်တိုးပေးရန် တင်ပြချက်အရ ဝန်ကြီးဌာနက အချိန်တိုးပေးသည့် ကိစ္စမှတစ်ပါး ပတ်ဝန်းကျင်ထိန်းသိမ်းရေးဆိုင်ရာ လိုက်နာဆောင်ရွက်မှု သက်သေခံလက်မှတ်ရရှိပြီး ၂ နှစ်အတွင်း စီမံကိန်းကို ထိရောက်စွာ အကောင်အထည်ဖော်မှုအား စတင်ဆောင်ရွက်ခြင်းမပြုလျှင် ပတ်ဝန်းကျင်စီမံခန့်ခွဲမှု အစီအစဉ်ကို အသစ်ပြုလုပ်တင်ပြရန်၊
- (ဃ) စီမံကိန်း အကောင်အထည်ဖော်ဆောင်ရွက်ရာတွင် အောက်ပါအချက်များ တွေ့ရှိရပါက ပတ်ဝန်းကျင်ထိန်းသိမ်းရေးဆိုင်ရာ လိုက်နာဆောင်ရွက်မှု သက်သေခံလက်မှတ်ပါ စည်းကမ်းချက်များကို ဝန်ကြီးဌာနမှ ပြင်ဆင်ခြင်း သို့မဟုတ် ပတ်ဝန်းကျင်စီမံခန့်ခွဲမှုအစီအစဉ်ကို ပြန်လည်ပြင်ဆင်စေပြီး တင်ပြရန် ညွှန်ကြားပါက စီမံကိန်းအဆိုပြုသူက လိုက်နာဆောင်ရွက်ရမည်-

- (၁) စီမံကိန်းကြောင့် အမှန်တကယ်ထိခိုက်မှု သို့မဟုတ် ထိခိုက်နိုင်မှုများကို လျှော့ချရန် ဆောင်ရွက်မှုများသည် ပြည့်စုံမှုမရှိခြင်း သို့မဟုတ် လုံလောက်မှု မရှိခြင်း၊
- (၂) စီမံကိန်း၏ ဆိုးကျိုးသက်ရောက်မှုများသည် မည်ကဲ့သို့ ထိခိုက်မှုဖြစ်စေကြောင်း သို့မဟုတ် ဖြစ်စေနိုင်ကြောင်း သို့မဟုတ် ဖြစ်လာကြောင်း သိရှိနိုင်ရန် သတင်းအချက်အလက်သစ်များ ထွက်ပေါ်လာခြင်း၊
- (၃) စီမံကိန်းသည် ပတ်ဝန်းကျင်စီမံခန့်ခွဲမှုအစီအစဉ်ကို မူလအတည်ပြုခဲ့သည့် အချိန်မှ ကြိုတင်သိမြင်နိုင်ခြင်းမရှိသော ဆိုးကျိုးသက်ရောက်မှုများရှိခြင်း၊
- (င) စီမံကိန်း၏ဆိုးကျိုးသက်ရောက်မှုများသည် ပတ်ဝန်းကျင်စီမံခန့်ခွဲမှုအစီအစဉ်ပတ်ဝန်းကျင်ထိန်းသိမ်းရေးဆိုင်ရာ လိုက်နာဆောင်ရွက်မှုသက်သေခံ

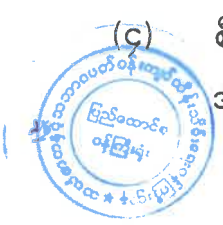

လက်မှတ်နှင့် စည်းကမ်းချက်များထုတ်ပေးခြင်း၊ ပြင်ဆင်ခြင်း၊ တင်သွင်းခြင်းနှင့် အတည်ပြုခြင်းများအတွက် အခြေခံအချက်များ ထုတ်ဖော်ခဲ့စဉ်က မျှော်မှန်းထားသည့် ထိခိုက်မှုထက် ပိုမိုကြီးမားခြင်း၊

- (၅) အကောင်းဆုံးရရှိနိုင်သော နည်းလမ်း အဓိပ္ပာယ်ဖွင့်ဆိုချက်အရ စီမံကိန်း၏ ဆိုးကျိုး သက်ရောက်မှုကို ထူးခြားစွာ လျော့ချနိုင်ခြင်း၊
- (၆) စီမံကိန်း၏ ဆိုးကျိုးသက်ရောက်မှုများကို စီမံကိန်းတွင် စီးပွားရေးအရ သိသိသာသာ အပိုကုန်ကျစရိတ် မဖြစ်စေဘဲ အလေ့အကျင့်ကောင်းများဖြင့် လျော့ချနိုင်ခြင်း၊
- (၇) ပတ်ဝန်းကျင်ထိန်းသိမ်းရေးဆိုင်ရာ လိုက်နာဆောင်ရွက်မှု သက်သေခံလက်မှတ်တွင် သတ်မှတ်ထားသော နည်းလမ်းများ/ စည်းကမ်းချက်များသည် ဆိုးကျိုးသက်ရောက်မှုများကို လျော့ချရာတွင် မလိုအပ်တော့ဟု ဆုံးဖြတ်နိုင်ခြင်း။

ပတ်ဝန်းကျင်ထိန်းသိမ်းရေးရန်ပုံငွေဆိုင်ရာ စည်းကမ်းချက်များ

၉။ ပတ်ဝန်းကျင်ထိန်းသိမ်းရေးဆိုင်ရာ ရန်ပုံငွေနှင့်စပ်လျဉ်း၍ အောက်ပါတို့ကို လိုက်နာဆောင်ရွက်ရမည်-

- (က) ပတ်ဝန်းကျင်ထိန်းသိမ်းရေး နည်းဥပဒေများ၊ နည်းဥပဒေ ၃၀ နှင့်အညီ ညစ်ညမ်းမှု (ထုတ်လွှတ်မှု၊ စွန့်ပစ်ပစ္စည်း) ဖြစ်စေခြင်းအတွက် ပေးဆောင်ငွေများ၊ သယံဇာတအသုံးပြုမှုနှင့် ဂေဟစနစ်ဝန်ဆောင်မှုများမှ အကျိုးရရှိခြင်းအတွက် ပတ်ဝန်းကျင်ထိန်းသိမ်းရေး ရန်ပုံငွေတွင် ပေးဆောင်ငွေများအဖြစ် ထည့်ဝင်ရန် ပတ်ဝန်းကျင်ထိန်းသိမ်းရေး ကော်မတီ၏ အတည်ပြုချက်ဖြင့် ဝန်ကြီးဌာနက သတ်မှတ်ပါက စီမံကိန်း အဆိုပြုသူမှ ငွေကြေးထည့်ဝင်ရန်၊
- (ခ) စီမံကိန်းအဆိုပြုသူသည် မြန်မာ့သတ္တုတွင်း နည်းဥပဒေများ၊ နည်းဥပဒေများ ၁၉၂ (က)အရ နိုင်ငံတော်ပိုင် ဘဏ်တစ်ခုခုတွင် ရန်ပုံငွေတစ်ရပ်ကို ထူထောင်ထားရှိရန်၊ ဝန်ကြီးဌာနသည် ပတ်ဝန်းကျင်နှင့် လူမှုစီးပွားထိခိုက်မှု သို့မဟုတ် ထိခိုက်ရန် အလားအလာရှိမှုများကို ကုစားပြင်ဆင်ရန် ချက်ချင်းဆောင်ရွက်သည့် လုပ်ငန်းများတွင် ထိုငွေရေးကြေးရေး အာမခံချက်ကိုအသုံးပြုရန်၊
- (ဂ) စီမံကိန်းအဆိုပြုသူသည် ငွေရေးကြေးရေး အာမခံချက်များအားလုံးကို ဝန်ကြီးဌာနမှ ပတ်ဝန်းကျင်ထိန်းသိမ်းရေးကော်မတီ၏ အတည်ပြုချက်ဖြင့် သတ်မှတ်/ပြင်ဆင်တောင်းခံပါက ထည့်ဝင်ရန်။



အထွေထွေစည်းကမ်းချက်များ

၁၀။ စီမံကိန်းအဆိုပြုသူသည် စီမံကိန်းဒီဇိုင်းနှင့် စီမံကိန်းလုပ်ငန်းများကို ပြင်ဆင်ရန်ရှိပါက ဝန်ကြီးဌာနသို့ ကြိုတင်အသိပေးတင်ပြရမည်။

၁၁။ ဤပတ်ဝန်းကျင်ထိန်းသိမ်းရေးဆိုင်ရာ လိုက်နာဆောင်ရွက်မှု သက်သေခံလက်မှတ်သည် လက်မှတ်ပါလုပ်ငန်းနှင့်သာ သက်ဆိုင်စေရမည်။

၁၂။ ဤပတ်ဝန်းကျင်ထိန်းသိမ်းရေးဆိုင်ရာ လိုက်နာဆောင်ရွက်မှု သက်သေခံလက်မှတ်သည် ပတ်ဝန်းကျင်ထိန်းသိမ်းရေးနှင့် လူမှုရေးဆိုင်ရာ လိုက်နာဆောင်ရွက်ရန်ဖြစ်ပြီး စီမံကိန်းလုပ်ငန်း ဆောင်ရွက်ခွင့်ပြုမိန့်မှာ သက်ဆိုင်ရာဌာန၏ မူဝါဒ၊ ဥပဒေ၊ နည်းဥပဒေများ၊ လုပ်ထုံး လုပ်နည်း၊ လမ်းညွှန်ချက်များနှင့်အညီ ဆောင်ရွက်ရန်ဖြစ်သည်။ စီမံကိန်းသက်တမ်းအတွင်း စစ်ဆေးမှု ပြုလုပ်ချိန်တွင် ခွင့်ပြုမိန့်စာရွက်စာတမ်း အထောက်အထားများအားလုံးကို တင်ပြရမည်။

၁၃။ စီမံကိန်းပိုင်ရှင်နှင့်အဆိုပြုထားသောလွှဲပြောင်းလက်ခံသူတို့၏ ပူးပေါင်းလျှောက်ထားချက် အရ ဤသက်သေခံလက်မှတ် သို့မဟုတ် ယင်း၏အစိတ်အပိုင်းတစ်ရပ်ရပ်ကို အဆိုပြုထားသော လွှဲပြောင်းလက်ခံသူထံ ဝန်ကြီးဌာန၏ ခွင့်ပြုချက်ရရှိပြီးမှသာ လွှဲပြောင်းရမည်။

၁၄။ ပတ်ဝန်းကျင်ထိခိုက်မှုဆန်းစစ်ခြင်းဆိုင်ရာ လုပ်ထုံးလုပ်နည်း၊ အပိုဒ် ၁၀၂ အရ စီမံကိန်း အဆိုပြုသူသည် မိမိကိုယ်တိုင်ကြောင့်ဖြစ်စေ မိမိကိုယ်စားဆောင်ရွက်ရန် ခန့်ထားခြင်း သို့မဟုတ် ငှားရမ်းခြင်း သို့မဟုတ် အခွင့်အာဏာပေးခြင်း ပြုထားသည့် ကန်ထရိုက်တာ၊ လက်ခွဲဆောင်ရွက် ပေးသူ ဆပ်ကန်ထရိုက်တာ၊ အရာရှိ၊ အလုပ်သမား၊ ကိုယ်စားလှယ် သို့မဟုတ် အတိုင်ပင်ခံများ၏ ပြုလုပ်မှု သို့မဟုတ် ပျက်ကွက်မှုကြောင့်ဖြစ်စေ ပေါ်ပေါက်သည့် ဆိုးကျိုးသက်ရောက်မှုများ အားလုံးတို့အတွက် တာဝန်ရှိသည်။

၁၅။ စီမံကိန်းအဆိုပြုသူသည် ဤပတ်ဝန်းကျင်ထိန်းသိမ်းရေးဆိုင်ရာ လိုက်နာဆောင်ရွက်မှု သက်သေခံလက်မှတ်ပါ စည်းကမ်းချက်များကို လိုက်နာမှု မရှိပါက ပတ်ဝန်းကျင်ထိန်းသိမ်းရေး ဥပဒေ၊ နည်းဥပဒေများ၊ လုပ်ထုံးလုပ်နည်းများနှင့်အညီ အရေးယူခြင်းခံရမည်။

