



ပြည်ထောင်စုသမ္မတမြန်မာနိုင်ငံတော်အစိုးရ
သယံဇာတနှင့်သဘာဝပတ်ဝန်းကျင်ထိန်းသိမ်းရေးဝန်ကြီးဌာန
နေပြည်တော်



Shwegyin Shwepin San Co.,Ltd. မှ ပဲခူးတိုင်းဒေသကြီး၊ ရွှေကျင်မြို့၊ သရက်ကုန်းကျေးရွာအုပ်စု၊
ကွင်းအမှတ်-၇၊ သရက်ချောင်းတောကွင်း၊ ဦးပိုင်အမှတ်-၃၊ မြေဧရိယာ(၁၇.၈၁)ဧကအနက်မှ (၄.၃၅) ဧက
ပေါ်တွင် မှိုင်းခံရာဘာပြား (Ribbed Smoked Sheets-RSS) ထုတ်လုပ်ခြင်းလုပ်ငန်းအတွက်
တင်ပြလာသော ပတ်ဝန်းကျင်ထိခံခန့်ခွဲမှုအစီအစဉ်၏

ပတ်ဝန်းကျင်ထိန်းသိမ်းရေးဆိုင်ရာ လိုက်နာဆောင်ရွက်မှု သက်သေခံလက်မှတ်
(Environmental Compliance Certificate-ECC)

ရက်စွဲ။ ၂၀၂၃ ခုနှစ် ၊ ဇွန်လ ၂၆ ရက်



ပြည်ထောင်စုသမ္မတမြန်မာနိုင်ငံတော်အစိုးရ
သယံဇာတနှင့်သဘာဝပတ်ဝန်းကျင်ထိန်းသိမ်းရေးဝန်ကြီးဌာန
ပတ်ဝန်းကျင်ထိန်းသိမ်းရေးဆိုင်ရာလိုက်နာဆောင်ရွက်မှု သက်သေခံလက်မှတ်
(Environmental Compliance Certificate - ECC)

သက်သေခံလက်မှတ်အမှတ်။ ECC(၂၁၃) ရက်စွဲ။ ၂၀၂၃ခုနှစ်၊ ဇွန်လ ၂၆ ရက်

၁။ သယံဇာတနှင့် သဘာဝပတ်ဝန်းကျင်ထိန်းသိမ်းရေးဝန်ကြီးဌာနသည် ပတ်ဝန်းကျင်ထိန်းသိမ်းရေးဥပဒေ (ပြည်ထောင်စုလွှတ်တော် ဥပဒေအမှတ် ၉/၂၀၁၂)နှင့် ပတ်ဝန်းကျင်ထိခိုက်မှုဆန်းစစ်ခြင်းဆိုင်ရာလုပ်ထုံးလုပ်နည်း (အမိန့်ကြော်ငြာစာအမှတ်၆၁၆/၂၀၁၅) တို့အရ နောက်ဆက်တွဲ (က) တွင်ဖော်ပြထားသော အဆိုပြုစီမံကိန်းအား နောက်ဆက်တွဲ (ခ) ပါ စည်းကမ်းချက်များကို လိုက်နာဆောင်ရွက်စေလျက် ဤပတ်ဝန်းကျင်ထိန်းသိမ်းရေးဆိုင်ရာ လိုက်နာဆောင်ရွက်မှု သက်သေခံလက်မှတ် (Environmental Compliance Certificate - ECC) ကို ထုတ်ပေးလိုက်သည်-

- (က) စီမံကိန်းအဆိုပြုသူ - Shwegyin Shwepin San Co.,Ltd .
- (ခ) ဆက်သွယ်ရန် လိပ်စာ - Shwegyin Shwepin San Co.,Ltd .
 ဦးပိုင်အမှတ်(၃)၊ ကွင်းအမှတ်(၇)၊ သရက်ချောင်းကျေးရွာအုပ်စု၊ ရွှေကျင်မြို့နယ်၊ ပဲခူးခရိုင်၊ ပဲခူးတိုင်းဒေသကြီး
 09-775773779 , 09-428115439
- (ဂ) စီမံကိန်းအမျိုးအစား - မှိုင်းခံရာဘာပြား (Ribbed Smoke Sheet-RSS) ထုတ်လုပ်ခြင်း
- (ဃ) စီမံကိန်းကာလ - အခွင့်အမိန့်ရ အဖွဲ့အစည်းက ခွင့်ပြုသည့်ကာလ
- (င) စီမံကိန်း၏ အရွယ်အစား - (၁၇.၈) ဧက အနက်မှ (၄.၃၅ဧက)
- (စ) စီမံကိန်းတည်နေရာ - သရက်ချောင်းကျေးရွာအုပ်စု၊ ရွှေကျင်မြို့နယ်၊ ပဲခူးခရိုင်၊ ပဲခူးတိုင်းဒေသကြီး
- (ဆ) ECC သက်တမ်း - (၅)နှစ်
 စတင်ထုတ်ပေးရက် - ၂၈-၂၀၂၂
 သက်တမ်းကုန်ဆုံးရက် - ၁-၈-၂၀၂၇
- (ဇ) အတည်ပြုအစီရင်ခံစာ - ညွှန်ကြားရေးမှူးရုံး၊ ပတ်ဝန်းကျင်ထိန်းသိမ်းရေးဦးစီးဌာန၊ ပဲခူးတိုင်းဒေသကြီး၏ (၃၁.၅.၂၀၂၂)ရက်စွဲပါ စာအမှတ်၊ ပဲခူး/အီးအိုင်အေ(၁၁၇၉/၂၀၂၂)

စည်းကမ်းချက်များသတ်မှတ်ခြင်း

၂။ အောက်ဖော်ပြပါ ရည်ရွယ်ချက်များရရှိနိုင်ရေးအတွက် ဤသက်သေခံလက်မှတ်၏ နောက်ဆက်တွဲပါ စည်းကမ်းချက်များကိုလိုက်နာဆောင်ရွက်ရန် သတ်မှတ်ထားခြင်းဖြစ်ပါသည်-

- (က) ပတ်ဝန်းကျင်နှင့် လူမှုဆိုင်ရာ ဆိုးကျိုးသက်ရောက်မှုများကို ကြိုတင်ကာကွယ်ရေး၊ အနိမ့်ဆုံးဖြစ်စေရေးနှင့် ထိခိုက်မှုများကို ပြန်လည်ကုစားရေး ဆောင်ရွက်ပေးရန်၊
- (ခ) စီမံကိန်းအဆိုပြုသူ၏ စီမံကိန်းဆိုင်ရာ ကတိကဝတ်များနှင့် လိုက်နာထမ်းဆောင်ရမည့် တာဝန်များကိုသတ်မှတ်ရန်၊
- (ဂ) လက်ခံနိုင်သော ပတ်ဝန်းကျင်အရည်အသွေးဖြစ်စေရေးအတွက် စံချိန်စံညွှန်းများနှင့် အရည်အသွေးတိုင်းတာရေးနည်းလမ်းများ သတ်မှတ်ရန်၊
- (ဃ) စောင့်ကြပ်ကြည့်ရှုခြင်းနှင့် အစီရင်ခံခြင်းတို့ကို ပုံမှန်ဆောင်ရွက်စေရန်၊
- (င) စီမံကိန်းတွင် စဉ်ဆက်မပြတ်ဆောင်ရွက်သွားရမည့် ပတ်ဝန်းကျင်စီမံခန့်ခွဲရေး အစီအမံ တစ်ရပ်ကို ရေးဆွဲဆောင်ရွက်ရန်။



၂၀၂၄.၆.၂၀၂၃

(လှမောင်သိန်း)

အမြဲတမ်းအတွင်းဝန်

သယံဇာတနှင့်သဘာဝပတ်ဝန်းကျင်ထိန်းသိမ်းရေးဝန်ကြီးဌာန

နောက်ဆက်တွဲ(က)

မိုင်းခံရာဘာပြား (Ribbed Smoked Sheets- RSS) ထုတ်လုပ်ခြင်းလုပ်ငန်း၏ စီမံကိန်း

အကြောင်းအရာ

၁။ Shwegyin Shwepin San Co.,Ltd. မှ ပဲခူးတိုင်းဒေသကြီး၊ ရွှေကျင်မြို့၊ သရက်ကုန်း ကျေးရွာအုပ်စု၊ ကွင်းအမှတ်-၇၊ သရက်ချောင်းတောကွင်း၊ ဦးပိုင်အမှတ်-၃၊ မြေဧရိယာ (၁၇.၈၁) ဧက အနက်မှ (၄.၃၅) ဧကပေါ်တွင် အကောင်အထည်ဖော်ဆောင်ရွက်လျက်ရှိသည့် မိုင်းခံရာဘာပြား (Ribbed Smoked Sheets-RSS) ထုတ်လုပ်ခြင်းလုပ်ငန်းအတွက် ညွှန်ကြားရေးမှူးရုံး၊ ပတ်ဝန်းကျင် ထိန်းသိမ်းရေးဦးစီးဌာန၊ ပဲခူးတိုင်းဒေသကြီး၏ (၃၁-၅.၂၀၂၂) ရက်စွဲပါ စာအမှတ်၊ ပဲခူး/အီးအိုင်အေ (၁၁၇၉/၂၀၂၂) ဖြင့် တင်ပြခဲ့သည့် အပြီးသတ် ပတ်ဝန်းကျင်စီမံခန့်ခွဲမှုအစီအစဉ် (Environmental Management Plan- EMP) ကို ပတ်ဝန်းကျင်ထိန်းသိမ်းရေးဆိုင်ရာ လိုက်နာဆောင်ရွက်မှု သက်သေခံလက်မှတ် (Environmental Compliance Certificate - ECC) ထုတ်ပေးခြင်းဖြစ်သည်။

၂။ စီမံကိန်းအဆိုပြုသူ။ Shwegyin Shwepin San Co.,Ltd . ဦးပိုင်အမှတ်(၃)၊ ကွင်းအမှတ်(၇)၊ သရက်ချောင်းကျေးရွာအုပ်စု၊ ရွှေကျင်မြို့နယ်၊ ပဲခူးခရိုင်၊ ပဲခူးတိုင်းဒေသကြီးဖြစ်ပါသည်။

၃။ စီမံကိန်းဆောင်ရွက်ပုံအဆင့်ဆင့်။ စီမံကိန်းလုပ်ငန်းဆောင်ရွက်ရာတွင် ရော်ဘာနို့စေး (Latex) ကုန်ကြမ်းမခဲစေရန် Ammonia ဖြင့်စိမ်ခြင်း၊ (Latex) အရည်အသွေးစစ်ဆေးခြင်း၊ Formic acid ဖြင့် ရာဘာနို့စေးများအား ခဲစေခြင်း၊ Roller ဖြင့်ကြိတ်ချေခြင်း၊ ပုံသွင်းခြင်း၊ ပုံစံဖော်ခြင်း၊ ရေစိမ်ခြင်း၊ ရေစစ်ခြင်း၊ အခြောက်ခံခြင်းနှင့် မိုင်းခံခြင်းတို့ဆောင်ရွက်ပါသည်။

၄။ အသုံးပြုကုန်ကြမ်းပစ္စည်းများ။ စီမံကိန်းလုပ်ငန်းအတွက် ရေအား အဝီစိတွင်းနှင့် စက်ရုံ အနောက်ဘက် မပဲချောင်းမှရယူ၍ လျှပ်စစ်ဓာတ်အားအား 130 / 150 KW(Silent Type Generator) မီးစက်(၁)လုံး၊ 15KW မီးစက်(၁)လုံး၊ 30 Hp JD(Diesel Engine) (၁)လုံးထားရှိပြီး တစ်နှစ်လျှင် ဒီဇယ်(၅၂၀၀)ဂါလံခန့် အသုံးပြုကြောင်း ဖော်ပြထားပါသည်။

၅။ စီမံကိန်းတည်နေရာ။ ပဲခူးတိုင်းဒေသကြီး၊ ရွှေကျင်မြို့၊ သရက်ကုန်းကျေးရွာအုပ်စု၊ ကွင်းအမှတ်-၇၊ သရက်ချောင်းတောကွင်း၊ ဦးပိုင်အမှတ်-၃၊ မြေဧရိယာ (၁၇.၈၁) ဧက အနက်မှ (၄.၃၅) ဧကပေါ်တွင် တည်ရှိပါသည်။



စီမံကိန်းတည်နေရာပြမြေပုံ

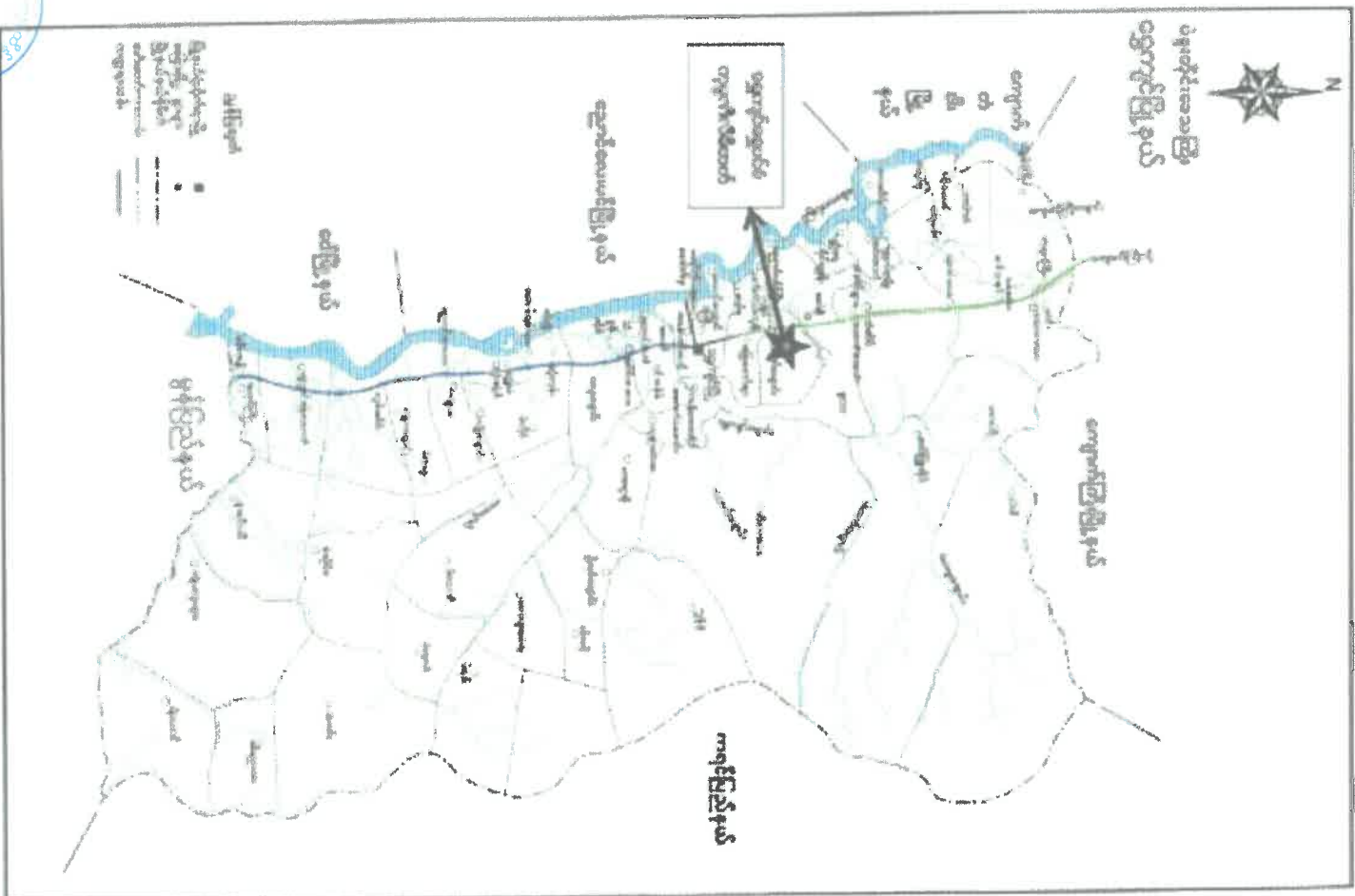

နောက်ဆက်တွဲ(ခ)

ကတိကဝတ်များ၊ စည်းကမ်းသတ်မှတ်ချက်များနှင့် အထွေထွေစည်းကမ်းများ

ပတ်ဝန်းကျင်စီမံခန့်ခွဲမှုအစီအစဉ်အရ လိုက်နာဆောင်ရွက်ရမည့်ကတိကဝတ်များ

၆။ Shweyin Shwepin San Co.,Ltd. မှ ပဲခူးတိုင်းဒေသကြီး၊ ရွှေကျင်မြို့၊ သရက်ကုန်းကျေးရွာအုပ်စု၊ ကွင်းအမှတ်-၇၊ သရက်ချောင်းတောကွင်း၊ ဦးပိုင်အမှတ်-၃၊ မြေဧရိယာ (၁၇၇.၈၁) ဧက အနက်မှ (၄.၃၅) ဧကပေါ်တွင် အကောင်အထည်ဖော်ဆောင်ရွက်လျက်ရှိသည့် မှိုင်းခံရာဘာပြား (Ribbed Smoked Sheets-RSS) ထုတ်လုပ်ခြင်းလုပ်ငန်းအတွက် ညွှန်ကြားရေးမှူးရုံး၊ ပတ်ဝန်းကျင်ထိန်းသိမ်းရေးဦးစီးဌာန၊ ပဲခူးတိုင်းဒေသကြီး၏ (၃၁.၅.၂၀၂၂) ရက်စွဲပါ စာအမှတ်၊ ပဲခူး/ အီးအိုင်အေ (၁၁၇၉/၂၀၂၂) ဖြင့် တင်ပြခဲ့သည့် ပတ်ဝန်းကျင်စီမံခန့်ခွဲမှုအစီအစဉ်တွင် ဖော်ပြထားသည့် အောက်ပါကတိကဝတ်များကို လိုက်နာဆောင်ရွက်ရမည်-

(က) မူဝါဒ၊ ဥပဒေနှင့် လုပ်ထုံးလုပ်နည်း။ စီမံကိန်းအဆိုပြုလှူသည့် ပတ်ဝန်းကျင်ထိန်းသိမ်းရေးဥပဒေ၊ ပတ်ဝန်းကျင်ထိန်းသိမ်းရေး နည်းဥပဒေများ၊ ပတ်ဝန်းကျင်ထိခိုက်မှုဆန်းစစ်ခြင်းဆိုင်ရာ လုပ်ထုံးလုပ်နည်း၊ အမျိုးသားပတ်ဝန်းကျင်ဆိုင်ရာ အရည်အသွေး (ထုတ်လွှတ်မှု) လမ်းညွှန်ချက်များနှင့် စီမံကိန်းနှင့်သက်ဆိုင်သည့် အခြား မူဝါဒ၊ ဥပဒေ၊ နည်းဥပဒေများကို လိုက်နာဆောင်ရွက်ရမည်။

(ခ) စီမံကိန်းဆောင်ရွက်မည့်နည်းလမ်း။ စီမံကိန်းလုပ်ငန်းဆောင်ရွက်ရာတွင် ရော်ဘာနို့စေး (Latex) ကုန်ကြမ်းမခဲစေရန် Ammoniaဖြင့်စိမ်ခြင်း၊ (Latex) အရည်အသွေးစစ်ဆေးခြင်း၊ Formic acid ဖြင့် ရာဘာနို့စေးများအား ခဲစေခြင်း၊ Roller ဖြင့်ကြိတ်ချေခြင်း၊ ပုံသွင်းခြင်း၊ ပုံစံဖော်ခြင်း၊ ရေစိမ်ခြင်း၊ ရေစစ်ခြင်း၊ အခြောက်ခံခြင်းနှင့် မှိုင်းခံခြင်း တို့ဆောင်ရွက်ပါသည်။

(ဂ) လေထုညစ်ညမ်းမှုစီမံခန့်ခွဲမှု။ အောက်ပါအတိုင်း လိုက်နာဆောင်ရွက်ရမည်-

(၁) စက်ရုံမှ ကာဗွန်ထုတ်လွှတ်မှုလျော့ချရန် စက်ရုံပတ်ဝန်းကျင်တစ်ဝိုက်တွင် မလေးဂျား ပိတောက်အပင် (၁၀၀၀) စိုက်ပျိုးရန်၊

(၂) လေညစ်ညမ်းမှုထိန်းချုပ်ရာ၌ လုပ်ငန်းသုံးမော်တော်ယာဉ်များ၊ မီးစက်များနှင့် စက်ပစ္စည်းကိရိယာများကို စစ်ဆေးမှုနှင့် ပြုပြင်ထိန်းသိမ်းမှု ပုံမှန်ဆောင်ရွက်ရန်



နှင့် ဆာလဖာဒိုင်အောက်ဆိုဒ်ဓာတ်ငွေ့ ထုတ်လွှတ်မှုလျော့ချရန် အရည်အသွေး ပြည့်မီသော လောင်စာဆီများ အသုံးပြုရန်၊

(၃) လုပ်ငန်းသုံးစက်ပစ္စည်း၊ ယန္တရားများကို ပြုပြင်ထိန်းသိမ်းမှု ပုံမှန်ဆောင်ရွက်ရန်နှင့် လုပ်ငန်းတွင် အသုံးပြုနေသော လေအေးပေးစက်၊ ရေခဲသေတ္တာမှ ဖလှူရို ကာလို့ရို ကာဗွန်များ၊ လျှပ်စစ်ဓာတ်အားထုတ်စက်မှ ဒီဇယ်ဆီအခိုးအငွေ့များ စသည့် ဓာတ်ငွေ့ ယိုစိမ့်မှုများလျော့နည်းစေရေး ဆောင်ရွက်ရန်၊

(၄) မိုင်းရုံမှထွက်ရှိသော အခိုးအငွေ့အနံ့အသက်များကြောင့် ထိခိုက်မှုများလျော့နည်း စေရန် မိုင်းရုံ၏ အပူချိန်ကိုထိန်းသိမ်းခြင်းနှင့် မိုင်းရုံ လေထွက်ပေါက်များမှ လွတ်လပ်စွာ ထွက်ရှိစေခြင်းနည်းလမ်းဖြင့် ဆောင်ရွက်ရန်၊

(၅) မိုင်းရုံမှ ထင်းမီးပြာများ လွင့်စင်မှုလျော့နည်းစေရန် စက်ရုံအတွင်း ထင်းမီး ပြာများ စုပုံမနေစေဘဲ ပြင်ပသို့စွန့်ပစ်ခြင်း၊ ရေဖျန်းခြင်း၊ သစ်ပင်များတွင် မြေဩဇာအဖြစ် အသုံးပြုဆောင်ရွက်ရန်၊

(၆) ရာဘာကုန်ချောများမှ ထွက်ရှိသော အနံ့အသက်များကြောင့် ပတ်ဝန်းကျင် ထိခိုက်မှုလျော့နည်းစေရန် အမှာစာရသည်နှင့်စောလျင်စွာ တင်ပို့ရောင်းချခြင်းများ ပြုလုပ်ရန်၊

(၇) ဝန်ထမ်းများ အစားအသောက်ချက်ပြုတ်ရာမှ ထွက်ရှိသော ဆီညှော်နံ့များနှင့် အခိုးအငွေ့များကြောင့် ထိခိုက်မှုလျော့နည်းစေရန် ဝန်ထမ်းများ တာဝန်ထမ်း ဆောင်ချိန်နှင့် လွှဲဖယ်၍ ချက်ပြုတ်စေခြင်းနှင့် မီးဖိုဆောင်အား လေဝင်လေထွက် ကောင်းမွန်အောင်ထားရှိရန်။

(ဃ) ဆူညံသံနှင့်တူနံ့ချမှု စီမံခန့်ခွဲမှု။ အောက်ပါအတိုင်း လိုက်နာဆောင်ရွက်ရမည်-

(၁) စီမံကိန်းလုပ်ငန်းသည် လူနေအိမ်ခြေများနှင့် ဝေးကွာပြီး ရာဘာစိုက်ခင်းများသာ ဘေးပတ်ဝန်းကျင်တွင် ဝန်းရံနေသောကြောင့် စက်ရုံတွင် ဆူညံသံတိုင်းတာ ဖော်ပြချက်များအရ အနိမ့်ဆုံးတန်ဖိုး (49.08dBA)နှင့် အမြင့်ဆုံးတန်ဖိုး (55.86 dBA)ဖြစ်၍ NEQEG ၏ စံသတ်မှတ်ချက် 70 dBA အတွင်းတွင်သာ



ထားရှိရန်။

(၂) ကုန်ကြမ်း/ကုန်ချောများအား သယ်ယူပို့ဆောင်သည့်ယာဉ်များနှင့် ဖော့ကလစ်များအား ပုံမှန်ပြုပြင်ထိန်းသိမ်းခြင်းနှင့် ညပိုင်းအချိန်တွင် ယာဉ်များအား ရှောင်လွှဲ၍ မောင်းနှင်စေခြင်းဖြင့် ဆူညံသံထွက်ရှိမှုကို ထိန်းချုပ်ဆောင်ရွက်ရန်၊

(၃) လုပ်ငန်းခွင်တွင် Generator များမှ ဆူညံသံထွက်ရှိမှု လျော့နည်းစေရန် ပုံမှန်ပြုပြင်ထိန်းသိမ်းမှုများ၊ စစ်ဆေးကြပ်မတ်ပြုပြင်ခြင်းများ စီစဉ်ဆောင်ရွက်ရန်၊

(၄) လုပ်ငန်းခွင်တွင် ဆူညံသံနှင့်ထိတွေ့ လုပ်ကိုင်လျှက်ရှိသော ဝန်ထမ်းများအား ဆူညံသံ ထိတွေ့မှုကြာရှည်စွာ မဖြစ်ပေါ်စေရန် နေရာပြောင်းရွှေ့ တာဝန်ထမ်းဆောင်စေခြင်းနှင့် နားအကာ၊ ဦးထုပ်၊ ဖိနပ်စသည် လုပ်ငန်းခွင်သုံး အကာအကွယ်ပစ္စည်းများ ဝတ်ဆင်စေခြင်းဖြင့် ဆူညံသံထိတွေ့မှု လျော့နည်းစေရေး ဆောင်ရွက်ရန်။

(င) ရေထုညစ်ညမ်းမှုစီမံခန့်ခွဲမှု။ အောက်ပါအတိုင်း လိုက်နာဆောင်ရွက်ရမည်-

(၁) သန့်စင်ခန်းမှ စွန့်ပစ်ရည်များအား Septic Tank များအတွင်း စုဆောင်းပြီးသဘာဝအလျောက် ပြိုကွဲသန့်စင်သည့်စနစ်နှင့် အခြားအသုံးပြုသည့် ရေများကို စက်ရုံရေမြောင်းမှတစ်ဆင့် ပြင်ပသို့စွန့်ပစ်ရန်၊

(၂) ဓာတ်ခွဲခန်းမှ ဆေးကြောသန့်စင်ရေများကို စုပေါင်းစွန့်ပစ်ရည်တွင် ပေါင်းစပ်ပြီး သန့်စင်စွန့်ပစ်ရန်၊

(၃) စီမံကိန်းလုပ်ငန်းမှ ထွက်ရှိသော စက်ဆီ၊ ချောဆီနှင့် ဘက်ထရီ၊ အက်စစ်အဟောင်းများကို ပြန်လည်အသုံးပြုခြင်း၊ ရောင်းချခြင်းနှင့် စနစ်တကျ စွန့်ပစ်ခြင်းများဆောင်ရွက်ရန်၊

(၄) လုပ်ငန်းအတွက် လိုအပ်သောရေများ အသုံးပြုရာတွင် လုပ်ငန်းရှိ လုပ်သားများအား လိုအပ်သည့် ပမာဏထက် ပိုမိုမသုံးစွဲရန် အသိပညာပေးဆောင်ရွက်ရန်။

(စ) စွန့်ပစ်ပစ္စည်းစီမံခန့်ခွဲမှု။ အောက်ပါအတိုင်း လိုက်နာဆောင်ရွက်ရမည်-

(၁) ဘေးအန္တရာယ်ရှိသော စွန့်ပစ်ပစ္စည်းများ သို့လှောင်ရာတွင် စနစ်တကျ စစ်ဆေးထိန်းသိမ်းရန်၊

(၂) ဘေးအန္တရာယ်ရှိသော စွန့်ပစ်ပစ္စည်းများနှင့် ဘေးအန္တရာယ်ရှိသောပစ္စည်းများထည့်သည့် ကွန်တိန်နာများကို စနစ်တကျ သို့လှောင်ခြင်း၊ သုံးစွဲခြင်း၊ စွန့်ပစ်ခြင်းများ ဆောင်ရွက်ရန်။

(၃) ဓာတုပစ္စည်းထည့်ပြီးသည့် ကွန်တိန်နာအလွတ်များအား ပြန်လည်အသုံးပြုရန် supplierများထံ ရောင်းချခြင်း သို့မဟုတ် Bago CDC မှ ခွင့်ပြုသော နေရာတွင် သင့်လျော်စွာ စွန့်ပစ်ရန်။

(၄) ဘေးအန္တရာယ်ရှိစွန့်ပစ်ပစ္စည်းများနှင့်သက်ဆိုင်သည့် Material Safety Data Sheet များအတိုင်း အလုပ်သမားများကို အသုံးပြုစေခြင်းများ ဆောင်ရွက်ရန်။

(ဆ) မီးဘေးအန္တရာယ်စီမံခန့်ခွဲမှု။ အောက်ပါအတိုင်းလိုက်နာ ဆောင်ရွက်ရမည်-

(၁) မီးချိတ်၊ မီးကပ်၊ ရေပုံးများ၊ ရေစုကန်၊ သဲအိတ်များကို အလုံအလောက်ထားရှိရန်။

(၂) စီမံကိန်းဧရိယာအတွင်း တောမီးကူးစက်ခြင်းမရှိစေရန် မီးတားလမ်းများ ဖောက်လုပ်ရန်။

(၃) စောင့်ကြပ်ကြည့်ရှုရေးအဖွဲ့မှ လုပ်ငန်းခွင်အား အမြဲစစ်ဆေးပေးခြင်းဖြင့် ကြိုတင်ကာကွယ်ဆောင်ရွက်ရန်။

(၄) မီးဘေးကာကွယ်ရေးအဖွဲ့နှင့် အရေးပေါ်မီးငြိမ်းသတ်ရေးအဖွဲ့တို့ ဖွဲ့စည်းသွားရန်။

(၅) ဝန်ထမ်းများအား ဒေသဆိုင်ရာမီးသတ်ဦးစီးဌာနနှင့်ညှိနှိုင်း၍ မီးငြိမ်းသတ်ရေးသင်တန်းများပို့ချရန်။

(ဇ) လုပ်ငန်းခွင်ကျန်းမာရေးနှင့် ဘေးအန္တရာယ်ကင်းရှင်းရေး။ အောက်ပါအတိုင်း လိုက်နာဆောင်ရွက်ရမည်-

(၁) အလုပ်သမားများ၏ အရေးပေါ်ကိစ္စများအတွက် စက်ယန္တရားများကိုငွယ် အသုံးပြုခြင်းနှင့်ပတ်သက်သည့် First Aid Training, Safety Training, Firefighting Training သို့မဟုတ် အခြားလိုအပ်သော Training တို့အား စီစဉ်ပို့ချပေးရန်။



- (၂) တစ်ကိုယ်ရေသုံး ကာကွယ်ရေးပစ္စည်းများ (PPEs) ကို အလုပ်သမားများ အတွက် စီစဉ်ပေးထားရန်၊
- (၃) လျှပ်စစ်ရှော့အန္တရာယ်များ ကာကွယ်ရန် လျှပ်စစ်ပြုပြင်ထိန်းသိမ်းရေး ဝန်ထမ်းများအား ပုံမှန်စစ်ဆေးခြင်းနှင့် ကာကွယ်ရေးအစီအစဉ်များ ဆောင်ရွက် ရန်၊
- (၄) အလုပ်သမားများ လုပ်ငန်းရှိ ဘေးအန္တရာယ်ရှိ ဓာတုပစ္စည်းကုန်ကြမ်းများ အား ကိုင်တွယ်ရာတွင် အသုံးပြုသော ပစ္စည်းများ၏ အန္တရာယ်ရှိပုံကို အသုံးပြုသူများအား MSDS ဖြင့် ရှင်းပြခြင်း၊ ပစ္စည်းများ အသုံးပြုခြင်း၊ လိုအပ်သည့်နေရာတွင် လက်ဆေးစင်၊ အရေးပေါ်ရေးချိုးစင်များ အလွယ်တကူ ရရှိနိုင်ရန် စီစဉ်ပေးထားရန်။

(ဈ) **စောင့်ကြပ်ကြည့်ရှုမည့်အစီအစဉ်။** အောက်ပါအတိုင်း လိုက်နာဆောင်ရွက်ရမည်-

- (၁) လေအရည်အသွေးနှင့်ပတ်သက်၍ PM₁₀, PM_{2.5}, TVOC, O₃, SO₂, NO₂, အပူချိန် နှင့် အသံဆူညံမှုတို့အား စီမံကိန်း၏ အတွင်းနေရာ (၄)နေရာတို့တွင် တစ်နှစ် (၂)ကြိမ် စောင့်ကြပ်ကြည့်ရှုရန်၊
- (၂) ရေအရည်အသွေးနှင့်ပတ်သက်၍ (စွန့်ပစ်ရည်၊ သောက်သုံးရေ၊ ရေထုအရည် အသွေး) တို့အား မပျံချောင်းရေ၊ ဆန်ကာစစ်ပြီးရေ၊ Aeration Pond တို့တွင် တစ်နှစ် (၂)ကြိမ် စောင့်ကြပ်တိုင်းတာရန်၊
- (၃) မြေအရည်အသွေးနှင့်ပတ်သက်၍ စွန့်ပစ်ကန်အနီး မြေကြီးမှ နမူနာရယူ တိုင်းတာပြီး တစ်နှစ် (၂) ကြိမ် စောင့်ကြပ်တိုင်းတာရန်၊
- (၄) ဆူညံသံ၊ တူနံချိမှုနှင့်ပတ်သက်၍ တစ်နှစ် (၂)ကြိမ် စောင့်ကြပ်တိုင်းတာရန်။
- (ည) **တာဝန်ယူဆောင်ရွက်မည့်အဖွဲ့အစည်းများ။** ပတ်ဝန်းကျင်စီမံခန့်ခွဲမှုအစီအစဉ်၊ စောင့်ကြပ်ကြည့်ရှုခြင်းအစီအစဉ်တို့အတွက် အစီရင်ခံစာ၌ ဖော်ပြထားသည့်အတိုင်း ဖွဲ့စည်းဆောင်ရွက်ရမည်။

(ဋ) **အများပြည်သူနှင့်တိုင်ပင်ဆွေးနွေးခြင်း။** ဒေသခံပြည်သူများနှင့် တိုင်ပင်ဆွေးနွေးခြင်းကို စီမံကိန်းအကောင်အထည်ဖော်ဆောင်ရွက်နေစဉ်အတွင်း စီမံကိန်းအနီး ဝန်းကျင်ရှိ

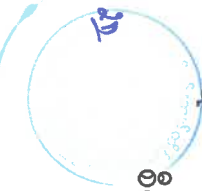

ဒေသခံများနှင့် စဉ်ဆက်မပြတ်တွေ့ဆုံဆွေးနွေးပြီး ၎င်းတို့ဆန္ဒနှင့် သဘောထားများကို ညှိနှိုင်းဆောင်ရွက်ရမည်။

- (၄) **လျာထားအသုံးစရိတ်**။ ပတ်ဝန်းကျင်စီမံခန့်ခွဲမှုအစီအစဉ်အတွက် အသုံးပြုမည့် လျာထားအသုံးစရိတ်အား အောက်ပါကတိကဝတ်အတိုင်း ဆောင်ရွက်ရန်နှင့် လုံလောက်မှုမရှိပါက ထပ်မံဖြည့်တင်း ဆောင်ရွက်ရမည်-
 - (၁) ပတ်ဝန်းကျင်စီမံခန့်ခွဲမှုအစီအစဉ်ခွဲများအတွက် ရန်ပုံငွေ (၄,၈၀၀,၀၀၀)ကျပ် လျာထားသုံးစွဲရန်၊
 - (၂) ထိခိုက်မှုလျော့ပါးရေးအစီအစဉ်အတွက် ရန်ပုံငွေ (၄,၀၄၀,၀၀၀) ကျပ် လျာထားသုံးစွဲရန်၊
 - (၃) စောင့်ကြပ်ကြည့်ရှုမှုအစီအစဉ်အတွက် ရန်ပုံငွေ (၃,၆၀၀,၀၀၀) ကျပ် လျာထားသုံးစွဲရန်၊
 - (၄) လုပ်ငန်းပိတ်သိမ်းခြင်းအဆင့်တွင် စောင့်ကြပ်ကြည့်ရှုခြင်းအစီအစဉ်နှင့်စပ်လျဉ်း၍ ရန်ပုံငွေ (၁၆၀,၅၀၀၀၀) ကျပ် လျာထားသုံးစွဲရန်၊
 - (၅) ဒေသခံပြည်သူများ ဖွံ့ဖြိုးတိုးတက်ရေး အကောင်အထည်ဖော်ဆောင်ရွက်ရန်အတွက် နှစ်စဉ်အမြတ်ငွေ၏ (၂%) အား လျာထားသုံးစွဲရန်။
- (၅) **စက်ရုံဖျက်သိမ်းခြင်းအစီအစဉ်**။ အောက်ပါအတိုင်း လိုက်နာဆောင်ရွက်ရမည်-
 - (၁) လုပ်ငန်းပိတ်သိမ်းစဉ်ကာလတွင် သစ်ပင်များပြန်လည်စိုက်ပျိုးပေးရန်၊
 - (၂) လုပ်ငန်းပိတ်သိမ်းခြင်းများ ပြုလုပ်နေစဉ် လောင်စာဆီ၊ ချောဆီများ၊ အများအပြား ဖိတ်စင်ခြင်းမရှိစေရန်နှင့် စနစ်တကျသိမ်းဆည်းရန်အတွက် ညွှန်ကြားရန်၊
 - (၃) စွန့်ပစ်ပစ္စည်းများတွင် ပြန်လည်ရောင်းချ၍ရသော စွန့်ပစ်ပစ္စည်းများကို ပြန်လည်ရောင်းချ၍ မရသောပစ္စည်းများကို သတ်မှတ်ထားသော အမှိုက်ပုံးများတွင် စွန့်ပစ်ရန်။

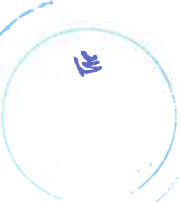

ပတ်ဝန်းကျင်နှင့်လူမှုရေးစီမံခန့်ခွဲမှုဆိုင်ရာလိုက်နာဆောင်ရွက်ရမည့် စည်းကမ်းသတ်မှတ်ချက်များ

၇။ စီမံကိန်းအဆိုပြုသူသည် အထက်အပိုဒ် (၆)တွင် ဖော်ပြထားသော ပတ်ဝန်းကျင်စီမံခန့်ခွဲမှု အစီအစဉ်အရ အကောင်အထည်ဖော်ဆောင်ရွက်ရမည့် ကတိကဝတ်များအပြင် အောက်ဖော်ပြပါ စည်းကမ်းချက်များ၊ သတ်မှတ်ချက်များကိုလည်း အပြည့်အဝလိုက်နာဆောင်ရွက်ရမည်-

(က) **မူဝါဒဥပဒေ၊ မဟာဗျူဟာနှင့် ပင်မလုပ်ငန်းအစီအစဉ်ပါ စည်းကမ်းသတ်မှတ်ချက်များ ။**
အမျိုးသားပတ်ဝန်းကျင်ရေးရာမူဝါဒ၊ မြန်မာနိုင်ငံရာသီဥတု ပြောင်းလဲမှု ဆိုင်ရာမူဝါဒ၊ မြန်မာနိုင်ငံရာသီဥတုပြောင်းလဲမှုဆိုင်ရာ မဟာဗျူဟာ၊ မြန်မာနိုင်ငံရာသီဥတု ပြောင်းလဲမှုဆိုင်ရာ ပင်မလုပ်ငန်းစဉ်(၂၀၁၈ -၂၀၃၀) မြန်မာနိုင်ငံအမျိုးသားအဆင့် စွန့်ပစ်ပစ္စည်းစီမံခန့်ခွဲမှုမဟာဗျူဟာနှင့် ပင်မလုပ်ငန်းအစီအစဉ် (၂၀၂၀)တို့နှင့် စပ်လျဉ်း၍ အောက်ပါအတိုင်း လိုက်နာဆောင်ရွက်ရမည်-

(၁) မြန်မာနိုင်ငံရာသီဥတု ပြောင်းလဲမှုဆိုင်ရာ မူဝါဒ၊ မြန်မာနိုင်ငံရာသီဥတု ပြောင်းလဲမှုဆိုင်ရာ မဟာဗျူဟာ၊ မြန်မာနိုင်ငံရာသီဥတုပြောင်းလဲမှုဆိုင်ရာ ပင်မလုပ်ငန်းအစီအစဉ်နှင့်အညီ ရာသီဥတုပြောင်းလဲမှုကြောင့် ဖြစ်ပေါ်လာ နိုင်သည့် ရေကြီးခြင်း၊ မြေပြိုခြင်း၊ ငလျင်လှုပ်ခြင်းကဲ့သို့သော ဘေးအန္တရာယ် များအတွက် အစီအမံများရေးဆွဲ၍ ကြိုတင်ပြင်ဆင်ဆောင်ရွက်ရန်၊

(၂) စီမံကိန်းမှ ထွက်ရှိလာမည့် ယလတ်စတစ်စွန့်ပစ္စည်းများ၊ မိလ္လာအညစ်အကြေးများ၊ ဓာတုဗေဒစွန့်ပစ်ပစ္စည်းများ၊ စက်မှုလုပ်ငန်းများမှ ထွက်ရှိလာသော စွန့်ပစ် ပစ္စည်းများအား စနစ်တကျစွန့်ပစ်ရန်နှင့် လေဟာပြင်မိရှို့မှု ပပျောက်ရေး ဆောင်ရွက်ရန်၊

(၃) စွန့်ပစ်ပစ္စည်းများအား သက်ဆိုင်ရာက စွန့်ပစ်ပစ္စည်းစုပုံစွန့်ပစ်ရန် သတ်မှတ် ထားသောနေရာများတွင် ဘေးအန္တရာယ်ကင်းရှင်းစွာ စွန့်ပစ်ဆောင်ရွက်ရန်၊

(၄) စွန့်ပစ်ပစ္စည်းများအား သိမ်းဆည်းခြင်း၊ သယ်ယူပို့ဆောင်ခြင်း၊ စွန့်ပစ်ခြင်း တို့နှင့်ပတ်သက်၍ ပြန့်ကျဲထွက်ကျမှု၊ အနံ့အသက်ဆိုးများထွက်ရှိမှု၊ ဆူညံမှု၊ တူန်ချါမှုတို့မရှိစေရေး လိုက်နာဆောင်ရွက်ရန်၊



(၅) စီမံကိန်းမှထွက်ရှိသော စွန့်ပစ်ပစ္စည်းနှင့် ဘေးအန္တရာယ်ရှိစွန့်ပစ်ပစ္စည်းများ စီမံဆောင်ရွက်ထားရှိမှုကိုစောင့်ကြပ်ကြည့်ရှုစစ်ဆေးနိုင်ရေးအတွက် စွန့်ပစ်ပစ္စည်းဆိုင်ရာ မှတ်တမ်းပုံစံထားရှိဆောင်ရွက်ရန်၊

(၆) ဘေးအန္တရာယ်ရှိ စွန့်ပစ်ပစ္စည်းများနှင့် စက်မှုလုပ်ငန်းများမှ ထွက်ရှိလာသော စွန့်ပစ်ပစ္စည်းများအတွက် ပတ်ဝန်းကျင်နှင့်သဘာဝတရားဖြစ်စေသော စီမံခန့်ခွဲမှုစနစ်ကို တိုးမြှင့်ဆောင်ရွက်ရန်၊

(၇) စီမံကိန်းမှထွက်ရှိလာမည့် စွန့်ပစ်ပစ္စည်းများနှင့်ပတ်သက်၍ထွက်ရှိမှု လျော့ချခြင်း၊ ပြန်လည်သုံးစွဲခြင်း၊ ပြန်လည်ပြုပြင် ထုတ်လုပ်ခြင်းဖြင့် စွန့်ပစ်ပစ္စည်းထွက်ရှိမှုများကို ကာကွယ်ဆောင်ရွက်ရန်၊

(၈) စီမံကိန်းမှထွက်ရှိလာမည့် စွန့်ပစ်ပစ္စည်းများစီမံခန့်ခွဲမှုအတွက် အစဉ်လည်ပတ်နေသည့် ရန်ပုံငွေထားရှိဆောင်ရွက်ရန်။

(ခ) **စံချိန်စံညွှန်းစည်းကမ်းသတ်မှတ်ချက်များ။** အောက်ပါအတိုင်း လိုက်နာဆောင်ရွက်ရမည်-

(၁) လေအရည်အသွေး၊ ဆူညံသံ၊ အလုပ်စခန်းများ၊ မိလ္လာစနစ်များ၊ အိမ်တွင်းရေဆိုးများနှင့် စပ်လျဉ်း၍ အမျိုးသားပတ်ဝန်းကျင်ဆိုင်ရာအရည်အသွေး (ထုတ်လွှတ်မှု)လမ်းညွှန်ချက်၊ အထွေထွေလမ်းညွှန်ချက်ပါ သတ်မှတ်ချက်နှင့်အညီ လိုက်နာဆောင်ရွက်ရန်၊

(၂) ဆူညံသံအတွက် စီမံကိန်း ဧရိယာပြင်ပရှိ အနီးဆုံးလက်ခံသည့်နေရာတွင် အခြေခံအဆင့်မှ အများဆုံးမြင့်တက်မှု ၃ dBA ထက် မကျော်လွန်စေရေး လိုက်နာဆောင်ရွက်ရန်၊

(၃) အထည်ချုပ်လုပ်ငန်းနှင့်ဆက်စပ်သော အခြားသက်ဆိုင်ရာ မူဝါဒ၊ ဥပဒေနှင့် သတ်မှတ်ချက်များကို လိုက်နာဆောင်ရွက်ရန်။

(ဂ) **ဇီဝမျိုးစုံမျိုးကွဲစီမံခန့်ခွဲရေးဆိုင်ရာ စည်ကမ်းသတ်မှတ်ချက်များ။** ဇီဝမျိုးစုံမျိုးကွဲစီမံခန့်ခွဲမှုအစီအစဉ်နှင့်စပ်လျဉ်း၍ အလုပ်သမားများမှ တောရိုင်းတိရစ္ဆာန်များအား ဖမ်းဆီးခြင်း၊ ဝယ်ယူခြင်း၊ တရားမဝင်သစ်ခုတ်ခြင်းများ မရှိစေရေးကြပ်မတ်ဆောင်ရွက်ရမည်။



(ဃ) ကျန်းမာရေးနှင့်လုပ်ငန်းခွင်ဘေးအန္တရာယ်ကင်းရှင်းရေးဆိုင်ရာ စည်းကမ်းသတ်မှတ်ချက်များ။ ကျန်းမာရေးနှင့်လုပ်ငန်းခွင်ဘေးအန္တရာယ်ကင်းရှင်းရေးဆိုင်ရာ စည်းကမ်းချက်များနှင့်စပ်လျဉ်း၍ စီမံကိန်းလုပ်ငန်းကြောင့် ထိခိုက်ခံစားရမည့်ဒေသခံများအတွက်ပညာရေး၊ ကျန်းမာရေးစောင့်ရှောက်မှု၊ အခြေခံအဆောက်အအုံဖွံ့ဖြိုးတိုးတက်ရေး၊ အလုပ်အကိုင်ခန့်ထားခြင်း၊ ရေရှည်လူမှုစီးပွားရေး ဖွံ့ဖြိုးတိုးတက်စေရေးတို့ကိုဆောင်ရွက်ပေးရန်နှင့် ဝန်ထမ်းများ၏ ကျန်းမာရေးနှင့် ဘေးအန္တရာယ်ကင်းရှင်းတို့ကိုဆောင်ရွက်ရမည်။

(င) ဒေသခံများနှင့်တိုင်ပင်ဆွေးနွေးခြင်းဆိုင်ရာစည်းကမ်းသတ်မှတ်ချက်များ။ စီမံကိန်းအဆိုပြုသူသည် ဒေသခံများနှင့်တိုင်ပင်ဆွေးနွေးခြင်း လုပ်ငန်းစဉ်များနှင့် စပ်လျဉ်း၍ အောက်ပါအချက်များကို လိုက်နာဆောင်ရွက်ရမည်-

- (၁) ဘေးအန္တရာယ်ရှိ လုပ်ငန်းများအပါအဝင် တည်ဆောက်ရေးလုပ်ငန်းများနှင့် ဆောင်ရွက်မည့် လုပ်ငန်းများကို ဒေသခံပြည်သူများသို့ ကြိုတင်အသိပေးဆောင်ရွက်ရန်၊
- (၂) တည်ဆောက်ရေးကာလအတွင်း ယာဉ်သွားလာမှု လမ်းကြောင်းများ၊ ယာဉ်သွားလာမှုမကြောင့် ဖြစ်နိုင်သောအနှောင့်အယှက်များ၊ ပတ်ဝန်းကျင်သာယာမှုအပေါ် ထိခိုက်မှုများနှင့်စပ်လျဉ်း၍ သက်ဆိုင်ရာဒေသခံများသို့ ကြိုတင်အသိပေးရန်၊
- (၃) ဒေသခံပြည်သူများနှင့် တိုင်ပင်ဆွေးနွေးခြင်း၊ ပူးပေါင်းပါဝင်စေခြင်း၊ နစ်နာမှုဖြေရှင်းရေးလုပ်ငန်းစဉ်များကိုလုပ်ငန်းဆောင်ရွက်နေစဉ်အတွင်း အကောင်အထည်ဖော်ဆောင်ရွက်သွားရန်။

(စ) အစီရင်ခံတင်ပြခြင်းဆိုင်ရာ စည်းကမ်းသတ်မှတ်ချက်များ။ ပတ်ဝန်းကျင်နှင့် လူမှုရေးဆိုင်ရာစီမံခန့်ခွဲမှုအစီအစဉ်များ၊ စောင့်ကြပ်ကြည့်ရှုရေးအစီအစဉ်များ အကောင်အထည်ဖော်ဆောင်ရွက်ခြင်းနှင့်စပ်လျဉ်း၍ အောက်ပါကိစ္စရပ်များဖြစ်ပွားပါက ဝန်ကြီးဌာနသို့ နောင့်နေူးမှုမရှိစေဘဲ အစီရင်ခံတင်ပြရမည်-

(ခ) ပစ္စည်းကိရိယာများ သို့မဟုတ် နည်းစနစ်များ မှားယွင်းအလုပ်လုပ်ခြင်း၊ ပျက်စီးခြင်း သို့မဟုတ် အလုပ်မလုပ်တော့ခြင်း။

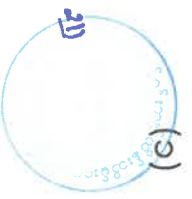

- (၂) သိသာထင်ရှားသော ညစ်ညမ်းမှုဖြစ်ပေါ်စေခဲ့သော သို့မဟုတ် ဖြစ်ပေါ်နေစေသော သို့မဟုတ် ဖြစ်ပေါ်စေနိုင်သော မတော်တဆမှုတစ်ခုဖြစ်ပွားခြင်း သို့မဟုတ် ထုတ်လွှတ်မှုကန့်သတ်တန်ဖိုးဖြင့် ထိန်းချုပ်ထားခြင်းမရှိသည့် အရာဝတ္ထုတစ်ခု ထုတ်လွှတ်ခြင်း၊
- (၃) သတ်မှတ်ဖော်ပြထားသည့် ကန့်သတ်တန်ဖိုးတစ်ခုခုကို ကျော်လွန်ခြင်း၊
- (၄) ပတ်ဝန်းကျင်နှင့် သက်ရှိတို့၏ ကျန်းမာရေးတို့အပေါ် သိသာထင်ရှားသော ဆိုးကျိုးသက်ရောက်မှုများဖြစ်ပေါ်ခြင်း၊
- (၅) စီမံကိန်းအဆိုပြုသူသည် ယင်း၏တာဝန်များပျက်ကွက်မှု သို့မဟုတ် အခြား လုပ်ငန်းများဆောင်ရွက်ရန် ပျက်ကွက်မှု သို့မဟုတ် ပတ်ဝန်းကျင်ထိန်းသိမ်းရေးဆိုင်ရာလိုက်နာဆောင်ရွက်မှု သက်သေခံလက်မှတ်နှင့် ပတ်ဝန်းကျင် စီမံခန့်ခွဲမှုအစီအစဉ်ပါအတိုင်း လိုက်နာဆောင်ရွက်ရန် ပျက်ကွက်မှုများကို ဖြစ်နိုင်သမျှ ဆောလျင်စွာ ဝန်ကြီးဌာနသို့ စာဖြင့်အသိပေးတင်ပြရမည်။ ပျက်ကွက်မှုတစ်ရပ်ရပ်ကြောင့် အန္တရာယ်ဖြစ်စေနိုင်သော ပတ်ဝန်းကျင် အပေါ်သက်ရောက်မှု ဖြစ်လာနိုင်သည့် အကြောင်းကိစ္စရပ် သို့မဟုတ် ဝန်ကြီးဌာနက အမြန်သိရှိရန်လိုအပ်သည့် အကြောင်းကိစ္စရပ်ကို (၂၄) နာရီအတွင်း လည်းကောင်း၊ အခြားအကြောင်းကိစ္စရပ်များအားလုံးတွင် စီမံကိန်းအဆိုပြုသူက ယင်းဖြစ်စဉ်ဖြစ်ရပ်ကို စတင်သိရှိသည့်အချိန်မှ (၇)ရက်အတွင်း လည်းကောင်း ဝန်ကြီးဌာနသို့ အသိပေးတင်ပြရန်၊

(၆) စီမံကိန်း၏ အရွယ်အစား၊ နယ်ပယ်အတိုင်းအတာ၊ တည်နေရာ၊ အခင်းအကျင်း၊ နည်းပညာ၊ ကြိုတင်မျှော်မှန်းနိုင်သော ဆိုးကျိုးသက်ရောက်မှုကြောင့် ဖြစ်လာသည့် အန္တရာယ်၊ ထုတ်လုပ်မှုနည်းလမ်း သို့မဟုတ် ညစ်ညမ်းမှုတို့ကို တားဆီးရန် သို့မဟုတ် လျှော့ချရန်ဆောင်ရွက်မှုတို့တွင် အဓိကပြောင်းလဲခြင်း သို့မဟုတ် တိုးချဲ့ခြင်း သို့မဟုတ် ဒုတိယတိုးချဲ့ဆောင်ရွက်ရန် အဆိုပြုခြင်း ဖြစ်ပါက စီမံကိန်းအဆိုပြုသူသည် သတ်မှတ်ထားသော အချိန် ဇယားအတွင်း ပြောင်းလဲမှုများ၏ သတင်းအချက်အလက်များနှင့်အတူ ဝန်ကြီးဌာနသို့ တင်ပြရန်၊

(၇) စီမံကိန်းဧရိယာအတွင်းတွင် မမျှော်လင့်သော ဘေးအန္တရာယ်များကြောင့် လည်းကောင်း၊ ပတ်ဝန်းကျင်နှင့် လူမှုရေးအခြေအနေ ပြောင်းလဲမှုများကြောင့်



လည်းကောင်း၊ ဖြစ်ပေါ်လာနိုင်သည့် ထိခိုက်မှုများအပေါ်မူတည်၍ သက်ဆိုင်ရာ ကဏ္ဍအလိုက် စီမံခန့်ခွဲမှုအစီအစဉ်များအား ဝန်ကြီးဌာနသို့ ပြန်လည်တင်ပြ ရန်၊

(၈) စောင့်ကြပ်ကြည့်ရှုမှုအစီရင်ခံစာ တင်ပြရာတွင် အောက်ပါအချက်များ ပြည့်စုံစွာ တင်ပြရမည်-

(ကက) စည်းကမ်းချက်များအားလုံးကို လိုက်နာကြောင်း သက်သေခံစာရွက် စာတမ်းအထောက်အထားများ၊

(ခခ) ပတ်ဝန်းကျင်စီမံခန့်ခွဲမှုအစီအစဉ် အကောင်အထည်ဖော်မှု အတွက် တင်ပြထားသည့် အကောင်အထည်ဖော်မှု ဇယားအတိုင်း ဆောင်ရွက်ရာတွင် အစီရင်ခံသည့် အချိန်အထိတိုးတက်မှု၊

(ဂဂ) ပတ်ဝန်းကျင်စီမံခန့်ခွဲမှုအစီအစဉ်အား အကောင်အထည်ဖော်ရာတွင် တွေ့ကြုံရသော အခက်အခဲများ၊ ယင်းအခက်အခဲများကို ကုစားရန် အကြံပြုချက်များနှင့် အလားတူအခက်အခဲများ၊ အနာဂတ်တွင် တွေ့ကြုံရနိုင်မှုကို တားဆီးကာကွယ်ရန် သို့မဟုတ် ရှောင်လွှဲရန် အဆိုပြုသည့် ဆောင်ရွက်မှုများ၊

(ဃဃ) ပတ်ဝန်းကျင်စီမံခန့်ခွဲမှု အစီအစဉ်ကို လိုက်နာဆောင်ရွက်ရန် ပျက်ကွက်သည့် အကြိမ်နှင့် အမျိုးအစား၊ အဆိုပြုသည့် ကုစားမှု ဆောင်ရွက်ချက်များနှင့် ကုစားမှုပြီးမြောက်ရမည့် အချိန်သတ်မှတ်ချက် များ၊

(ငင) လုပ်ငန်းခွင်နှင့် လူမှုအဖွဲ့အစည်း၏ ကျန်းမာရေး၊ ဘေးအန္တရာယ် ကင်းရှင်းရေးနှင့် ပတ်ဝန်းကျင်နှင့်စပ်လျဉ်း၍ ဖြစ်ပွားသော မတော်တဆ မှုများနှင့် ဖြစ်စဉ်ဖြစ်ရပ်များ၊

(စစ) ပတ်ဝန်းကျင်စီမံခန့်ခွဲမှု အစီအစဉ်အရ သတ်မှတ်ထားသည့် သို့မဟုတ် အခြားလိုအပ်သည့် ပတ်ဝန်းကျင်ဆိုင်ရာအတိုင်းအတာ နှင့်စည်းကမ်းချက်များဆိုင်ရာအချက်အလက်များအား စောင့်ကြပ် ကြည့်ရှုမှု။



(၉) စီမံကိန်းအဆိုပြုသူသည် တည်ဆောက်ရေးအဆင့်လုပ်ငန်းများ ဆောင်ရွက်ပြီးနောက်တွင် စီမံကိန်း၏ လုပ်ငန်းခွင်ပြမြေပုံများ၊ လုပ်သားနေရာထိုင်ခင်းစီမံချက်များ၊ တည်ဆောက်ရေးလုပ်ငန်းကို ဤ ECC နှင့်အညီ ဆောင်ရွက်ခဲ့ကြောင်း အထောက်အထားများပါဝင်သည့် စီမံကိန်း၏ အပြီးသတ်လုပ်ငန်းအစီအစဉ်များကို ကနဦးတင်ပြမည့် စောင့်ကြပ်ကြည့်ရှုမှုအစီအစဉ်နှင့် ပူးတွဲ၍ ပတ်ဝန်းကျင်ထိန်းသိမ်းရေးဦးစီးဌာနသို့ တင်ပြရန်။

(ဆ) **ယဉ်ကျေးမှုအမွေအနှစ် ထိန်းသိမ်းစောင့်ရှောက်ရေးဆိုင်ရာ စည်ကမ်းသတ်မှတ်ချက်များ။** စီမံကိန်းဆောင်ရွက်မည့် နေရာဒေသများတွင် မြေပေါ်/မြေအောက်ရှိ ရှေးဟောင်းယဉ်ကျေးမှုအမွေအနှစ်နှင့်သက်ဆိုင်သည့် အထောက်အထားများ၊ ရှေးဟောင်းဝတ္ထုပစ္စည်းများ၊ ရှေးဟောင်းအဆောက်အအုံများတွေ့ရှိပါက ရှေးဟောင်းသုတေသနနှင့် အမျိုးသားပြတိုက်ဦးစီးဌာနသို့ ချက်ချင်းဆက်သွယ်သတင်းပို့ အကြောင်းကြားရမည်။

(ဇ) **လူမှုတာဝန်သိအစီအစဉ်(CSR)ဆိုင်ရာ စည်းကမ်းသတ်မှတ်ချက်များ။** အောက်ပါအတိုင်း လိုက်နာဆောင်ရွက်ရမည်-

(၁) စီမံကိန်းအဆိုပြုသူသည် စီမံကိန်းကြောင့် ထိခိုက်ခံစားရသူများအား လက်ရှိသို့မဟုတ် စီမံကိန်းမဆောင်ရွက်မီကာလထက် မနိမ့်ကျသော လူမှုစီးပွားရေးတည်ငြိမ်ခိုင်မာမှုရရှိသည်အထိ ဆောင်ရွက်ပေးရန်နှင့်သက်မွေးဝမ်းကျောင်းလုပ်ငန်းများ ပြန်လည်တည်ထောင်ရေးနှင့် ပြန်လည်နေရာချထားရေးအစီအစဉ်များကို စီမံကိန်းကြောင့် ထိခိုက်ခံစားရသူများ၊ သက်ဆိုင်ရာအစိုးရ ဌာန၊ အဖွဲ့အစည်းများ၊ အခြားသက်ဆိုင်သူများနှင့် တိုင်ပင်ဆွေးနွေး၍ လိုအပ်သလို ပံ့ပိုးနိုင်ရေး စီစဉ်ဆောင်ရွက်ရန်၊

(၂) ဒေသဖွံ့ဖြိုးရေးလုပ်ငန်းများ (Community Development Plan) ဆောင်ရွက်ရာတွင် သက်ဆိုင်ရာဒေသရှိ ဌာနဆိုင်ရာများ၊ မြို့နယ်ဖွံ့ဖြိုးတိုးတက်ရေးစီမံကိန်း (Township Development Plans)များနှင့် ချိတ်ဆက်ဆောင်ရွက်ရန်နှင့် စီမံကိန်းအနီးရှိဒေသခံပြည်သူများ၊ ဆက်စပ်ပတ်သက်သူများ နှင့် စည်ဆက်မပြတ်တွေ့ဆုံဆွေးနွေးပြီး ၎င်းတို့၏ အကြံပြုချက်နှင့် လိုအပ်ချက်များအား အလေးထား ပေါင်းစပ်ဆောင်ရွက်ရန်။



စာရင်းကောက်ခြင်း၊ အချက်အလက်အခြေခံအဖြစ်အသုံးပြုသည့် ဆန်းစစ် လေ့လာမှုများစသည်တို့ပါဝင်ရမည်။မှတ်တမ်းများအားလုံးသည် ဖတ်ရှုနိုင်ရမည် ဖြစ်ပြီး ကြောင်းကျိုးညီညွတ်စွာဖြင့် အသုံးချနိုင်ရမည်။ ပြင်ဆင်ဖြည့်စွက် မှုများရှိပါက မူရင်းမှတ်တမ်းနှင့် ပြင်ဆင်ဖြည့်စွက်ထားသော မှတ်တမ်း နှစ်မျိုးလုံးကို ဖတ်ရှုနိုင်သည့် သို့မဟုတ် ပြန်လည်ဖော်ဆောင်ရယူနိုင်သည့် နည်းလမ်းဖြင့် ပြင်ဆင်ဖြည့်စွက်ရမည်။ ဝန်ကြီးဌာနမှ စာဖြင့်သီးခြားရေးသား သဘောတူထားခြင်းမရှိပါက မှတ်တမ်းများအားလုံးကို ထိန်းသိမ်းထားရန်၊

(၃) စောင့်ကြပ်ကြည့်ရှုမည့်နယ်ပယ် (ရေ၊ လေ၊ ဆူညံသံ) များ၊ နည်းစနစ်များ၊ နမူနာစုဆောင်းခြင်းနှင့် ဓာတ်ခွဲစမ်းသပ်ခြင်း၊ စောင့်ကြပ်တိုင်းတာမည့် နေရာ၊ အကြိမ်အရေအတွက်၊ အချိန်ဇယားနှင့် မှတ်တမ်းတင်ခြင်းနှင့် အစီရင်ခံခြင်း စသည်တို့ကိုရေးဆွဲ၍ အကောင်အထည်ဖော်ဆောင်ရွက်ပြီး သယံဇာတ နှင့် သဘာဝပတ်ဝန်းကျင်ထိန်းသိမ်းရေးဝန်ကြီးဌာနသို့ (၆)လ တစ်ကြိမ် တင်ပြရန် နှင့် အများပြည်သူသိရှိစေရန် ဝန်ကြီးဌာနသို့ တင်ပြသည့် နေ့ရက်မှ (၁၀) ရက် အတွင်း ထုတ်ဖော်ကြေညာရန်၊

(၄) ပတ်ဝန်းကျင်စီမံခန့်ခွဲမှုအစီအစဉ်တွင် ဖော်ပြထားသည့် ကုစားပြင်ဆင်ရေး လုပ်ငန်းများ၊ ကြိုတင်ကာကွယ်ရေးလုပ်ငန်းများ လိုက်နာဆောင်ရွက်ရန်နှင့် စောင့်ကြပ်ကြည့်ရှုရေးအစီအစဉ်တွင် ဖော်ပြထားသည့် ကတိကဝတ်အတိုင်း လိုက်နာအကောင်အထည်ဖော်ဆောင်ရွက်ရန်၊

(၅) စီမံကိန်းအဆိုပြုသူသည် စောင့်ကြပ်ကြည့်ရှုမှုအစီရင်ခံစာအား ဤဝန်ကြီး ဌာနသို့ တင်ပြသည့် နေ့ရက်မှ(၁၀)ရက်အတွင်း အမျိုးသားလုံခြုံရေးဆိုင်ရာ ကိစ္စရပ်များမှတစ်ပါး အများပြည်သူသိရှိနိုင်ရန် စီမံကိန်း၏ ဝက်ဘ်ဆိုဒ်တွင် လည်းကောင်း၊ စာကြည့်တိုက်များ၊ ပြည်သူ့ခန်းမများစသည့် အများ ပြည်သူစုဝေးရာနေရာများတွင်လည်းကောင်း၊ စီမံကိန်း ရုံးဌာနများတွင် လည်းကောင်း အများပြည်သူသိရှိနိုင်စေရန် တင်ပြရမည်။ မည်သည့်အဖွဲ့ အစည်း သို့မဟုတ် ပုဂ္ဂိုလ်မဆို စောင့်ကြပ်ကြည့်ရှုမှုအစီရင်ခံစာ၏ ဒီဂျီတယ် မိတ္တူကို တောင်းခံနိုင်ပြီး စီမံကိန်းအဆိုပြုသူသည် ယင်းတောင်းခံချက်ကို ရရှိပြီးနောက်(၁၀)ရက်အတွင်း ဒီဂျီတယ်မိတ္တူကို အီးမေးလ်ဖြင့်ဖြစ်စေ၊



(ဈ) အများပြည်သူသိရှိနိုင်ရေးဆိုင်ရာ စည်းကမ်းသတ်မှတ်ချက်များ။ စီမံကိန်းအဆိုပြုသူသည် အတည်ပြုထားသည့် ပတ်ဝန်းကျင်စီမံခန့်ခွဲမှုအစီအစဉ်ကို စီမံကိန်းနှင့် ဆက်စပ်ပတ်သက်သူများနှင့် အများပြည်သူများသိရှိနိုင်ရေးအတွက် မြန်မာဘာသာဖြင့် ရေးသားဖော်ပြထားသော အကျဉ်းချုပ်အစီရင်ခံစာနှင့် လိုက်နာဆောင်ရွက်မည့် ပတ်ဝန်းကျင်နှင့် လူမှုဆိုင်ရာကတိကဝတ်များအား ဖြန့်ဝေအသိပေးထုတ်ဖော် ကြေညာရမည်။

(ည) စောင့်ကြပ်ကြည့်ရှုမှုအစီအစဉ်ဆိုင်ရာ စည်းကမ်းသတ်မှတ်ချက်များ။ အောက်ပါအတိုင်း လိုက်နာဆောင်ရွက်ရမည်-

(၁) စီမံကိန်းအဆိုပြုသူသည် သက်ဆိုင်ရာ အခွင့်အမိန့်ရအဖွဲ့အစည်းထံမှ စာဖြင့် ခွင့်ပြုချက်ကို လက်ခံရရှိသည့်အခါ အကြိုတည်ဆောက်ခြင်း၊ တည်ဆောက်ခြင်း၊ လုပ်ငန်းလည်ပတ်ဆောင်ရွက်ခြင်း၊ လုပ်ငန်းရပ်စဲခြင်း၊ လုပ်ငန်းပိတ်သိမ်းခြင်း၊ လုပ်ငန်းပိတ်သိမ်းပြီးကာလဟူသည့် စီမံကိန်းအဆင့်အားလုံးတွင် ဆိုးကျိုးသက်ရောက်မှုအားလုံးအတွက် စီမံကိန်းနှင့် ဆက်စပ်ဆောင်ရွက်မှုများအပေါ် မိမိကိုယ်မိမိဘက်စုံ စောင့်ကြပ်ကြည့်ရှုစစ်ဆေးခြင်းကို လက်တွေ့စဉ်ဆက်မပြတ် ဆောင်ရွက်ရမည့်အပြင် သက်ဆိုင်ရာ ဥပဒေများ၊ နည်းဥပဒေများ၊ ပတ်ဝန်းကျင်ထိခိုက်မှုဆန်းစစ်ခြင်းဆိုင်ရာ လုပ်ထုံးလုပ်နည်းနှင့် စံချိန်စံညွှန်းများ၊ ပတ်ဝန်းကျင်ထိန်းသိမ်းရေးဆိုင်ရာ လိုက်နာဆောင်ရွက်မှု သက်သေခံလက်မှတ်ပါ စည်းကမ်းသတ်မှတ်ချက်များနှင့် ပတ်ဝန်းကျင်စီမံခန့်ခွဲမှုအစီအစဉ်ပါ ကတိကဝတ်များကို လိုက်နာဆောင်ရွက်ရန်၊

(၂) စီမံကိန်းအဆိုပြုသူသည် ပတ်ဝန်းကျင်ထိန်းသိမ်းရေးဆိုင်ရာ လိုက်နာဆောင်ရွက်မှု သက်သေခံလက်မှတ်တွင် သတ်မှတ်ဖော်ပြထားသည့် စောင့်ကြပ်ကြည့်ရှုရေးလုပ်ငန်းများကို မိမိအစီအစဉ်ဖြင့် ဆောင်ရွက်ရန်၊ ပတ်ဝန်းကျင်စီမံခန့်ခွဲမှုအစီအစဉ်တွင် ဖော်ပြထားသည့် စောင့်ကြပ်ကြည့်ရှုရေးလုပ်ငန်းများကို မိမိအစီအစဉ်ဖြင့် ဆောင်ရွက်ရာမှရှုသောရလဒ်များကို မှတ်တမ်းတင်ထိန်းသိမ်းထားရန်၊ ယင်းမှတ်တမ်းများတွင် နမူနာစုဆောင်းရယူခြင်းနှင့် ဓာတ်ခွဲဆန်းစစ်ခြင်းရလဒ်များ၊ ကိရိယာဖြင့်တိုင်းတာချက်များ၊ ချိန်ညှိတွက်ချက်ခြင်းများ (Calibrations)၊ စစ်ဆေးခြင်းများ၊ စမ်းသပ်ခြင်းနှင့်



တောင်းခံသူနှင့် သဘောတူညီထားသည့် အခြားနည်းလမ်းဖြင့်ဖြစ်စေ ပေးပို့ဆောင်ရွက်ရန်၊

(၆) စီမံကိန်းအဆိုပြုသူသည် စီမံကိန်းလုပ်ငန်းများ သို့မဟုတ် စီမံကိန်းနှင့် ဆက်စပ်သည့် လုပ်ငန်းများကို ဆောင်ရွက်နေသည့် စီမံကိန်းရုံး၊ စီမံကိန်းလုပ်ငန်းခွင်နေရာနှင့် အခြားမည်သည့်နေရာကိုမဆို ဝန်ကြီးဌာနမှဖြစ်စေ၊ ဝန်ကြီးဌာနအား ကိုယ်စားပြုသူများမှဖြစ်စေ ထောင့်ကြပ်ကြည့်ရှုစစ်ဆေးခြင်းနှင့်စပ်လျဉ်း၍ ပုံမှန်အလုပ်ချိန်အတွင်း မည်သည့်အချိန်တွင်မဆို ဝင်ရောက်ကြည့်ရှုနိုင်ရေး ခွင့်ပြုရန်၊

(၇) အရေးပေါ်အခြေအနေတစ်ရပ် ဖြစ်ပေါ်လျှင်သော်လည်းကောင်း၊ စီမံကိန်းသည် သက်ဆိုင်ရာပတ်ဝန်းကျင်နှင့် လူမှုရေးဆိုင်ရာသတ်မှတ်ချက်များ အား ချိုးဖောက်သည် သို့မဟုတ် ချိုးဖောက်နိုင်ဖွယ်ရှိသည်ဟု ဝန်ကြီးဌာနက ထင်မြင်ယူဆလျှင်သော်လည်းကောင်း၊ ဝန်ကြီးဌာနက သတ်မှတ်သည့် မည်သည့်အချိန်တွင်မဆို စီမံကိန်းလုပ်ငန်းခွင်ရှိ မည်သည့်နေရာမဆို ချက်ချင်းဝင်ရောက်နိုင်ရေး ခွင့်ပြုရန်၊

(၈) စီမံကိန်းအဆိုပြုသူသည် ဝန်ကြီးဌာနကစစ်ဆေးခြင်းကို ဆောင်ရွက်ရန် လိုအပ်သည့် စာတပ်ပုံရိက်ကူးခြင်း၊ အသံသွင်းခြင်း၊ ဗီဒီယိုရိုက်ကူးခြင်း၊ မြေသား၊ နုန်းအနည်အနှစ်၊ ရေနှင့် လေနမူနာများရယူခြင်းနှင့် ကွန်ပျူတာများကို စစ်ဆေးခြင်း၊ ဒီဂျစ်တယ်စာတွဲများအပါအဝင် စာရွက်စာတမ်းအထောက်အထားများကို မိတ္တူကူးခြင်း၊ လူပုဂ္ဂိုလ်များကို တွေ့ဆုံမေးမြန်းခြင်းနှင့် လိုအပ်သည်ဟု ယူဆသည့် အခြားစုံစမ်းစစ်ဆေးခြင်းအပါအဝင် မည်သည့်နည်းလမ်းဖြင့်မဆို စစ်ဆေးဆောင်ရွက်ခြင်းကို လိုက်နာဆောင်ရွက်ရန်၊

(၉) ဝန်ကြီးဌာနမှဖြစ်စေ၊ ဝန်ကြီးဌာနအား ကိုယ်စားပြုသူများမှဖြစ်စေ ပတ်ဝန်းကျင်စစ်ဆေးသည့် ကုန်ကျစရိတ်များ၊ စစ်ဆေးသူများအတွက် ကုန်ကျစရိတ်များ ကျခံခြင်းနှင့် ပတ်သက်၍ ပတ်ဝန်းကျင်ထိခိုက်မှုဆန်းစစ်ခြင်းဆိုင်ရာ လုပ်ထုံးလုပ်နည်း အပိုဒ် ၁၂ နှင့်အညီ စီမံကိန်းအဆိုပြုသူမှ ကျခံရန်။



၂၁၂

သက်သေခံလက်မှတ်ဆိုင်ရာစည်းကမ်းချက်များ

၈။ သက်သေခံလက်မှတ်ဆိုင်ရာ စည်းကမ်းချက်များနှင့်ပတ်သက်၍ အောက်ဖော်ပြပါ အချက်တို့ကို လိုက်နာဆောင်ရွက်ရမည်-

(က) ဤပတ်ဝန်းကျင်ထိန်းသိမ်းရေးဆိုင်ရာ လိုက်နာဆောင်ရွက်မှုသက်သေခံလက်မှတ် သက်တမ်းသည် ထုတ်ပေးသည့်နေ့ရက်မှစ၍ (၅) နှစ် ဖြစ်သည်။ စီမံကိန်းအဆိုပြုသူ သည် ပတ်ဝန်းကျင်ထိန်းသိမ်းရေးဆိုင်ရာ လိုက်နာဆောင်ရွက်မှုသက်သေခံလက်မှတ် သက်တမ်းမကုန်ဆုံးမီ(၆)လ ကြိုတင်၍ သက်တမ်းတိုးရန် ဝန်ကြီးဌာနသို့ လျှောက်ထားရန်၊

(ခ) စီမံကိန်းအဆိုပြုသူသည် သက်သေခံလက်မှတ်ရရှိပြီး ပထမ(၂)နှစ်အတွင်း စီမံကိန်း၏ အကောင်အထည်ဖော်မှုကို စတင်ဆောင်ရွက်ရမည်။ ထိုသို့ဆောင်ရွက်ခြင်းကို စတင်ဆောင်ရွက်သည့်နေ့မှ ရက်ပေါင်း(၃၀)ထက် နောက်မကျစေဘဲ ဤဦးစီးဌာနသို့ စာဖြင့် သတင်းပို့ အကြောင်းကြားရမည့်အပြင် စီမံကိန်းကို အကောင်အထည်ဖော်ရာတွင် ပါဝင်သော ဆောင်ရွက်မှုများကို သတ်မှတ်ဖော်ပြရန်၊

(ဂ) စီမံကိန်းအဆိုပြုသူသည် စီမံကိန်းအကောင်အထည်ဖော်မှုကို မည်သည့်အတွက်ကြောင့် စတင်နိုင်ခြင်း မရှိကြောင်းနှင့် စတင်အကောင်အထည်ဖော်နိုင်ရန် အချိန်ကာလ မည်မျှလိုအပ်ကြောင်းကို အကျိုးအကြောင်းဖော်ပြ၍ ထိုလိုအပ်သည့် ကာလအတွက် အချိန်တိုးပေးရန် တင်ပြချက်အရ ဝန်ကြီးဌာနက အချိန်တိုးပေးသည့်ကိစ္စ မှတစ်ပါး ပတ်ဝန်းကျင်ထိန်းသိမ်းရေးဆိုင်ရာ လိုက်နာဆောင်ရွက်မှု သက်သေခံလက်မှတ် ရရှိပြီး (၂)နှစ်အတွင်း စီမံကိန်းကို ထိရောက်စွာ အကောင်အထည်ဖော်မှုအား စတင်ဆောင်ရွက်ခြင်းမပြုလျှင် ပတ်ဝန်းကျင်စီမံခန့်ခွဲမှုအစီအစဉ်ကို အသစ်ပြုလုပ် တင်ပြရန်၊

(ဃ) စီမံကိန်းအကောင်အထည်ဖော်ဆောင်ရွက်ရာတွင် အောက်ပါအချက်များ တွေ့ရှိရပါက ပတ်ဝန်းကျင်ထိန်းသိမ်းရေးဆိုင်ရာ လိုက်နာဆောင်ရွက်မှု သက်သေခံလက်မှတ်ပါ စည်းကမ်းချက်များကို ဝန်ကြီးဌာနမှ ပြင်ဆင်ခြင်း သို့မဟုတ် ပတ်ဝန်းကျင်စီမံခန့်ခွဲမှု အစီအစဉ်ကို ပြန်လည်ပြင်ဆင်စေပြီး တင်ပြရန်ညွှန်ကြားပါက စီမံကိန်း အဆိုပြုသူက လိုက်နာဆောင်ရွက်ရမည်-



(၁) စီမံကိန်းကြောင့် အမှန်တကယ်ထိခိုက်မှု သို့မဟုတ် ထိခိုက်နိုင်မှုများကို လျော့ချရန် ဆောင်ရွက်မှုများသည် ပြည့်စုံမှုမရှိခြင်း သို့မဟုတ် လုံလောက်မှု မရှိခြင်း။

(၂) စီမံကိန်း၏ ဆိုးကျိုးသက်ရောက်မှုများသည် မည်ကဲ့သို့ ထိခိုက်မှုဖြစ်စေကြောင်း သို့မဟုတ် ဖြစ်စေနိုင်ကြောင်း သို့မဟုတ် ဖြစ်လာကြောင်းသိရှိနိုင်ရန် သတင်း အချက်အလက်သစ်များ ထွက်ပေါ်လာခြင်း။

(၃) စီမံကိန်းသည် ပတ်ဝန်းကျင်စီမံခန့်ခွဲမှုအစီအစဉ်(EMP)ကို မူလအတည်ပြုခဲ့ သည့်အချိန်မှ ကြိုတင်သိမြင်နိုင်ခြင်းမရှိသော ဆိုးကျိုးသက်ရောက်မှုများ ရှိခြင်း။

(၄) စီမံကိန်း၏ ဆိုးကျိုးသက်ရောက်မှုများသည် မူလပတ်ဝန်းကျင်စီမံခန့်ခွဲမှု အစီအစဉ် (EMP)၊ ပတ်ဝန်းကျင်ထိန်းသိမ်းရေးဆိုင်ရာ လိုက်နာဆောင်ရွက်မှု သက်သေခံလက်မှတ်နှင့် စည်းကမ်းချက်များထုတ်ပေးခြင်း၊ ပြင်ဆင်ခြင်း၊ တင်သွင်းခြင်းနှင့်အတည်ပြုခြင်းများအတွက် အခြေခံအချက်များ ထုတ်ဖော် ခဲ့စဉ်က မျှော်မှန်းထားသည့် ထိခိုက်မှုထက်ပိုမိုကြီးမားခြင်း။

(၅) အကောင်းဆုံးရရှိနိုင်သောနည်းလမ်း အဓိပ္ပာယ်ဖွင့်ဆိုချက်အရ စီမံကိန်း၏ ဆိုးကျိုးသက်ရောက်မှုကို ထူးခြားစွာလျော့ချနိုင်ခြင်း။

(၆) စီမံကိန်း၏ဆိုးကျိုးသက်ရောက်မှုများကို စီမံကိန်းတွင် စီးပွားရေးအရသိသာသာ အပိုကုန်ကျစရိတ်မဖြစ်စေဘဲ အလေ့အကျင့်ကောင်းများဖြင့် လျော့ချနိုင်ခြင်း။

(၇) ပတ်ဝန်းကျင်ထိန်းသိမ်းရေးဆိုင်ရာ လိုက်နာဆောင်ရွက်မှု သက်သေခံ လက်မှတ်တွင် သတ်မှတ်ထားသော နည်းလမ်းများ/စည်းကမ်းချက်များသည် ဆိုးကျိုး သက်ရောက်မှုများကို လျော့ချရာတွင် မလိုအပ်တော့ဟု ဆုံးဖြတ်နိုင်ခြင်း။

၉။ ပတ်ဝန်းကျင်ထိန်းသိမ်းရေးရန်ပုံငွေဆိုင်ရာစည်းကမ်းချက်များ။ ပတ်ဝန်းကျင်ထိန်းသိမ်း ရေးဆိုင်ရာ ရန်ပုံငွေနှင့်စပ်လျဉ်း၍ အောက်ပါတို့ကို လိုက်နာဆောင်ရွက်ရမည်-

- (က) ပတ်ဝန်းကျင်ထိန်းသိမ်းရေးနည်းဥပဒေ ၃၀ နှင့်အညီ ညစ်ညမ်းမှု (ထုတ်လွှတ်မှု၊ စွန့်ပစ်ပစ္စည်း)ဖြစ်စေခြင်းအတွက် ပေးဆောင်ငွေများ၊ သယံဇာတအသုံးပြုမှုနှင့် ဂေဟစနစ် ဝန်ဆောင်မှုများမှ အကျိုးရရှိခြင်းအတွက် ပတ်ဝန်းကျင်ထိန်းသိမ်းရေး ရန်ပုံငွေတွင် ပေးဆောင်ငွေများအဖြစ်ထည့်ဝင်ရန် ပတ်ဝန်းကျင်ထိန်းသိမ်းရေး

ကော်မတီ၏ အတည်ပြုချက်ဖြင့် ဤဝန်ကြီးဌာနကသတ်မှတ်ပါက စီမံကိန်းအဆိုပြုသူမှ ငွေကြေးထည့်ဝင်ရန်၊

(ခ) စီမံကိန်းအဆိုပြုသူသည် ငွေရေးကြေးရေး အာမခံချက်များအားလုံးကို ဝန်ကြီးဌာနမှ ပတ်ဝန်းကျင်ထိန်းသိမ်းရေးကော်မတီ၏ အတည်ပြုချက်ဖြင့် သတ်မှတ် / ပြင်ဆင် တောင်းခံပါက ထည့်ဝင်ရန်၊

(ဂ) စီမံကိန်းအဆိုပြုသူသည် ပတ်ဝန်းကျင်စီမံခန့်ခွဲမှုအစီအစဉ်ကို အကောင်အထည်ဖော် ဆောင်ရွက်နိုင်ရေးအတွက် အစီရင်ခံစာတွင် ဖော်ပြထားသည့်အတိုင်း ရန်ပုံငွေ ထူထောင်ထားရန်၊

(ဃ) စီမံကိန်းအဆိုပြုသူအနေဖြင့် ပတ်ဝန်းကျင်စီမံခန့်ခွဲမှုအစီအစဉ်ပါ ပတ်ဝန်းကျင်ထိန်း သိမ်းရေးလုပ်ငန်းများအတွက် ထည့်သွင်းဖော်ပြထားသည့် လျာထားအသုံးစရိတ်များ နှင့်ပတ်သက်၍ သီးခြားငွေစာရင်းဖွင့်လှစ်ထားသော အထောက်အထားအချက်အလက် ဖြင့် ထည့်သွင်းဖော်ပြရန်။

အထွေထွေစည်းကမ်းချက်များ

၁၀။ စီမံကိန်းအဆိုပြုသူသည် စီမံကိန်းဒီဇိုင်းနှင့် စီမံကိန်းလုပ်ငန်းများကို ပြင်ဆင်ရန်ရှိပါက ဝန်ကြီးဌာနသို့ ကြိုတင်အသိပေးတင်ပြရမည်။

၁၁။ ဤပတ်ဝန်းကျင်ထိန်းသိမ်းရေးဆိုင်ရာ လိုက်နာဆောင်ရွက်မှု သက်သေခံလက်မှတ်သည် ဤလက်မှတ်ပါ လုပ်ငန်းနှင့်သာ သက်ဆိုင်စေရမည်။

၁၂။ ဤပတ်ဝန်းကျင်ထိန်းသိမ်းရေးဆိုင်ရာ လိုက်နာဆောင်ရွက်မှု သက်သေခံလက်မှတ်သည် ပတ်ဝန်းကျင်ထိန်းသိမ်းရေးနှင့် လူမှုရေးဆိုင်ရာ လိုက်နာဆောင်ရွက်ရန်ဖြစ်ပြီး စီမံကိန်းလုပ်ငန်း ဆောင်ရွက်ခွင့်ပြုမိန့်မှာ သက်ဆိုင်ရာဌာန၏ မူဝါဒ၊ ဥပဒေ၊ နည်းဥပဒေများ၊ လုပ်ထုံးလုပ်နည်း၊ လမ်းညွှန်ချက်များနှင့်အညီ ဆောင်ရွက်ရန်ဖြစ်သည်။ စီမံကိန်းသက်တမ်းအတွင်း စစ်ဆေးမှု ပြုလုပ်ချိန်တွင် ခွင့်ပြုမိန့်စာရွက်စာတမ်း အထောက်အထားများအားလုံးကို တင်ပြရမည်။

၁၃။ စီမံကိန်းပိုင်ရှင်နှင့် အဆိုပြုထားသောလွှဲပြောင်းလက်ခံသူတို့၏ ပူးပေါင်းလျှောက်ထား ချက်အရ ဤသက်သေခံလက်မှတ် သို့မဟုတ် ယင်း၏အစိတ်အပိုင်းတစ်ရပ်ရပ်ကို အဆိုပြုထား သော လွှဲပြောင်းလက်ခံသူထံ ဝန်ကြီးဌာန၏ ခွင့်ပြုချက်ရရှိပြီးမှသာ လွှဲပြောင်းရမည်။



၁၄။ ပတ်ဝန်းကျင်ထိခိုက်မှုဆန်းစစ်ခြင်းဆိုင်ရာ လုပ်ထုံးလုပ်နည်း၊ အပိုဒ် ၁၀၂ အရ စီမံကိန်း အဆိုပြုသူသည် မိမိကိုယ်တိုင်ကြောင့်ဖြစ်စေ မိမိကိုယ်စားဆောင်ရွက်ရန် ခန့်ထားခြင်း သို့မဟုတ် ၎င်းရမ်းခြင်း သို့မဟုတ် အခွင့်အာဏာပေးခြင်း ပြုထားသည့် ကန်ထရိုက်တာ၊ လက်ခွဲဆောင်ရွက် ပေးသူ ဆပ်ကန်ထရိုက်တာ၊ အရာရှိ၊ အလုပ်သမား၊ ကိုယ်စားလှယ် သို့မဟုတ် အတိုင်ပင်ခံများ၏ ပြုလုပ်မှု သို့မဟုတ် ပျက်ကွက်မှုကြောင့်ဖြစ်စေပေါ်ပေါက်သည့် ဆိုးကျိုးသက်ရောက်မှုများ အားလုံးတို့ အတွက်တာဝန်ရှိသည်။

၁၅။ စီမံကိန်းအဆိုပြုသူသည် ဤပတ်ဝန်းကျင်ထိန်းသိမ်းရေးဆိုင်ရာ လိုက်နာဆောင်ရွက်မှု သက်သေခံလက်မှတ်ပါ စည်းကမ်းချက်များကို လိုက်နာမှုမရှိပါက ပတ်ဝန်းကျင်ထိန်းသိမ်းရေး ဥပဒေ၊ နည်းဥပဒေများ၊ လုပ်ထုံးလုပ်နည်းများနှင့်အညီ အရေးယူခြင်းခံရမည်။

၂၅။



