



ပြည်ထောင်စုသမ္မတမြန်မာနိုင်ငံတော်အစိုးရ
သယံဇာတနှင့်သဘာဝပတ်ဝန်းကျင်ထိန်းသိမ်းရေးဝန်ကြီးဌာန
နေပြည်တော်



ရွှေသိန်းသန်းကမ္ဘာ့ သဘာဝသယံဇာတရှာဖွေထုတ်လုပ်ရေးကုမ္ပဏီလီမိတက်၏
 မန္တလေးတိုင်းဒေသကြီး၊ ညောင်ဦးခရိုင်၊ ညောင်ဦးမြို့နယ်၊ တက်မကျေးရွာအနီး
 တက်မရေန်လက်ယက်တွင်းမှ ရေန်တူးဖော်ထုတ်လုပ်ခြင်းလုပ်ငန်းအတွက်
 ပတ်ဝန်းကျင်စီမံခန့်ခွဲမှုအစီအစဉ်၏

ပတ်ဝန်းကျင်ထိန်းသိမ်းရေးဆိုင်ရာ လိုက်နာဆောင်ရွက်မှု သက်သေခံလက်မှတ်
(Environmental Compliance Certificate-ECC)

ရက်စွဲ။ ၂၀၂၃ ခုနှစ်၊ ဇွန်လ ၂၁ ရက်



ပြည်ထောင်စုသမ္မတမြန်မာနိုင်ငံတော်အစိုးရ
 သယံဇာတနှင့်သဘာဝပတ်ဝန်းကျင်ထိန်းသိမ်းရေးဝန်ကြီးဌာန
 ပတ်ဝန်းကျင်ထိန်းသိမ်းရေးဆိုင်ရာ လိုက်နာဆောင်ရွက်မှုသက်သေခံလက်မှတ်
 (Environmental Compliance Certificate - ECC)

သက်သေခံလက်မှတ်အမှတ်။ ECC(၁၇၇) ရက်စွဲ။ ၂၀၂၃ ခုနှစ်၊ ဇွန်လ ၂၁ ရက်
 ၁။ သယံဇာတနှင့် သဘာဝပတ်ဝန်းကျင်ထိန်းသိမ်းရေးဝန်ကြီးဌာနသည် ပတ်ဝန်းကျင်
 ထိန်းသိမ်းရေးဥပဒေ (ပြည်ထောင်စုလွှတ်တော် ဥပဒေအမှတ် ၉/၂၀၁၂) နှင့် ပတ်ဝန်းကျင်ထိခိုက်မှု
 ဆန်းစစ်ခြင်းဆိုင်ရာ လုပ်ထုံးလုပ်နည်း (အမိန့်ကြော်ငြာစာအမှတ် ၆၁၆/၂၀၁၅) တို့အရ နောက်ဆက်တွဲ
 (က)တွင် ဖော်ပြထားသော အဆိုပြုစီမံကိန်းအား နောက်ဆက်တွဲ (ခ)ပါ စည်းကမ်းချက်များကို
 လိုက်နာဆောင်ရွက်စေလျက် ဤပတ်ဝန်းကျင်ထိန်းသိမ်းရေးဆိုင်ရာ လိုက်နာဆောင်ရွက်မှု
 သက်သေခံလက်မှတ် (Environmental Compliance Certificate - ECC) ကို ထုတ်ပေးလိုက်သည်-

- (က) စီမံကိန်းအဆိုပြုသူ - ဒေါ်သန်းသန်းနွဲ့
 အုပ်ချုပ်မှုဒါရိုက်တာ
 ရွှေသိန်းသန်းကမ္ဘာ သဘာဝသယံဇာတရှာဖွေ
 ထုတ်လုပ်ရေးကုမ္ပဏီလီမိတက်
- (ခ) ဆက်သွယ်ရန် လိပ်စာ - အမှတ် (၄၀၅)၊ ဒိုင်းမွန်းကွန်ဒို၊ လှည်းတန်းရပ်ကွက်၊
 ကမာရွတ်မြို့နယ်၊ ရန်ကုန်တိုင်းဒေသကြီး၊
 ဖုန်း ၀၁-၅၄၈၃၂၀
- (ဂ) စီမံကိန်းအမျိုးအစား - တက်မရေခံလက်ယက်တွင်းမှရေနံတူးဖော်ထုတ်လုပ်
 ခြင်းလုပ်ငန်း
- (ဃ) စီမံကိန်းကာလ - အခွင့်အမိန့်အရ အဖွဲ့အစည်းက ခွင့်ပြုသည့်ကာလ
- (င) စီမံကိန်း၏ အရွယ်အစား - ၃၀၉ ဧက
- (စ) စီမံကိန်းတည်နေရာ - မန္တလေးတိုင်းဒေသကြီး၊ ညောင်ဦးခရိုင်၊ ညောင်ဦး
 မြို့နယ်၊ တက်မကျေးရွာအနီး တောင်ဘက် (၁.၂)
 မိုင်ခန့်
- (ဆ) ECC သက်တမ်း - (၅)နှစ်
 စတင်ထုတ်ပေးရက် - ၁၁-၁၂-၂၀၁၉
 သက်တမ်းကုန်ဆုံးရက် - ၁၀-၁၂-၂၀၂၄

(ဇ) အတည်ပြုအစီရင်ခံစာ - လျှပ်စစ်နှင့်စွမ်းအင်ဝန်ကြီးဌာန၏ ၃-၁၀-၂၀၁၉ ရက်စွဲပါစာအမှတ်၊ MOEE-၅/၀၆(လက်ယက်တွင်း) (၁၆၅၁၉)/၂၀၁၉

စည်းကမ်းချက်များသတ်မှတ်ခြင်း

၂။ အောက်ဖော်ပြပါ ရည်ရွယ်ချက်များ ရရှိနိုင်ရေးအတွက် ဤသက်သေခံလက်မှတ်၏ နောက်ဆက်တွဲပါ စည်းကမ်းချက်များကို လိုက်နာဆောင်ရွက်ရန် သတ်မှတ်ထားခြင်းဖြစ်ပါသည်-

- (က) ပတ်ဝန်းကျင်နှင့် လူမှုဆိုင်ရာ ဆိုးကျိုးသက်ရောက်မှုများကို ကြိုတင်ကာကွယ်ရေး၊ အနိမ့်ဆုံးဖြစ်စေရေးနှင့် ထိခိုက်မှုများကို ပြန်လည်ကုစားရေး ဆောင်ရွက်ပေးရန်၊
- (ခ) စီမံကိန်းအဆိုပြုသူ၏ စီမံကိန်းဆိုင်ရာ ကတိကဝတ်များနှင့် လိုက်နာထမ်းဆောင်ရမည့် တာဝန်များကို သတ်မှတ်ရန်၊
- (ဂ) လက်ခံနိုင်သော ပတ်ဝန်းကျင်အရည်အသွေး ဖြစ်စေရေးအတွက် စံချိန်စံညွှန်းများနှင့် အရည်အသွေးတိုင်းတာရေးနည်းလမ်းများ သတ်မှတ်ရန်၊
- (ဃ) စောင့်ကြပ်ကြည့်ရှုခြင်းနှင့် အစီရင်ခံခြင်းတို့ကို ပုံမှန်ဆောင်ရွက်စေရန်၊
- (င) စီမံကိန်းတွင် စဉ်ဆက်မပြတ် ဆောင်ရွက်သွားရမည့် ပတ်ဝန်းကျင်စီမံခန့်ခွဲရေး အစီအမံတစ်ရပ်ကို ရေးဆွဲဆောင်ရွက်ရန်။



(Handwritten signature)

(လှမောင်သိန်း)

အမြဲတမ်းအတွင်းဝန်

သယံဇာတနှင့်သဘာဝပတ်ဝန်းကျင်ထိန်းသိမ်းရေးဝန်ကြီးဌာန

နောက်ဆက်တွဲ (က)

ရွှေသိန်းသန်းကမ္ဘာ့ သဘာဝသယံဇာတရှာဖွေထုတ်လုပ်ရေးကုမ္ပဏီလီမိတက်၏ မန္တလေးတိုင်း ဒေသကြီး၊ ညောင်ဦးမြို့နယ်၊ တက်မကျေးရွာအနီး လုပ်ကွက်ဧရိယာ (၃၀၉) ဧကတွင် ရေနံ လက်ယက်တွင်းမှ ရေနံတူးဖော်ခြင်းနှင့် ရေနံထုတ်လုပ်ခြင်းလုပ်ငန်း၏ စီမံကိန်း အကြောင်းအရာ

၁။ ရွှေသိန်းသန်းကမ္ဘာ့ သဘာဝသယံဇာတရှာဖွေထုတ်လုပ်ရေးကုမ္ပဏီလီမိတက်က မန္တလေးတိုင်းဒေသကြီး၊ ညောင်ဦးမြို့နယ်၊ တက်မကျေးရွာအနီး လုပ်ကွက်ဧရိယာ (၃၀၉) ဧကတွင် ရေနံ လက်ယက်တွင်းမှ ရေနံတူးဖော်ခြင်းနှင့်ရေနံထုတ်လုပ်ခြင်းလုပ်ငန်းအတွက် လျှပ်စစ်နှင့်စွမ်းအင် ဝန်ကြီးဌာန၏ ၃-၁၀-၂၀၁၉ ရက်စွဲပါစာအမှတ်၊ MOEE-၅/၀၆(လက်ယက်တွင်း) (၁၆၅၁၉) /၂၀၁၉ ဖြင့် တင်ပြခဲ့သည့် အပြီးသတ်ပတ်ဝန်းကျင်စီမံခန့်ခွဲမှုအစီအစဉ် (EMP) ကို ပတ်ဝန်းကျင်ထိန်းသိမ်းရေး ဆိုင်ရာ လိုက်နာဆောင်ရွက်မှုသက်သေခံလက်မှတ် (Environmental Compliance Certificate - ECC) ထုတ်ပေးခြင်းဖြစ်သည်။

၂။ စီမံကိန်းအဆိုပြုသူ။ ဒေါ်သန်းသန်းနွဲ့၊ အုပ်ချုပ်မှုဒါရိုက်တာ၊ အမှတ် (၄၀၅)၊ ဒိုင်းမွန်းကွန်ဒို၊ လှည်းတန်းရပ်ကွက်၊ ကမာရွတ်မြို့နယ်၊ ရန်ကုန်တိုင်းဒေသကြီး၊ ဖုန်း ၀၁-၅၄၈၃၂၀၊ ရွှေသိန်းသန်းကမ္ဘာ့ သဘာဝသယံဇာတ ရှာဖွေထုတ်လုပ်ရေးကုမ္ပဏီလီမိတက် ဖြစ်ပါသည်။

၃။ စီမံကိန်း၏အစိတ်အပိုင်းများ။ အဆိုပြုစီမံကိန်းသည် ရေနံတူးဖော်ထုတ်လုပ်ခြင်းအား ဧရိယာ (၃၀၉) ဧကပေါ်တွင် ဆောင်ရွက်မည်ဖြစ်သည်။ လက်ရှိတူးဖော်နေသော ရေနံတွင်းများမှာ အနက် (၁၀၀၀) ပေအောက်တွင် ရေနံခပ်နေသော ရေနံတွင်း (၆) တွင်း၊ အနက်(၃၀၀) နှင့် (၄၀၀) ပေကြား ရောက်ရှိနေသော တူးဖော်ဆဲရေနံတွင်း (၄)တွင်းနှင့် အသစ်တူးဖော်နေသော ရေနံတွင်း(၂) တွင်းတို့ဖြစ်သည်။ ရေနံတူးဖော်ရာတွင် အမြင့် (၂၅) ပေရှိ ရေနံတူးဖော်စင်အားအသုံးပြု၍ အချင်း (၂.၅”) လွန်သွားများ၊ အရှည်(၁’ ၄”) ခန့်ရှိလွန်သွားများကို အသုံးပြုတူးဖော်မည်ဖြစ်သည်။ လွန်တူး ရာတွင် လွန်သွားများအတွက် ချောဆီအဖြစ် ရွံ့နှစ်များအသုံးပြုမည်ဖြစ်သည်။ တက်မရေခံမြေ အတွင်း (၂၀၀-၃၀၀) ပေခန့်အတွင်း ရေနံပါသော သဲလွှာများအားတွေ့ရှိရပြီး အနက် (၁၀၀၀) ပေခန့်တွင် ရေနံကို တူးဖော်ပါသည်။ ရေနံတူးဖော်သည့်လုပ်ငန်းများ ဆောင်ရွက်ရာတွင် နေ့အချိန်တွင်သာ ဆောင်ရွက်ခြင်းဖြစ်ပြီး ဝန်ထမ်းအင်အား (၄၂) ဦးဖြင့် ဆောင်ရွက်လျက်ရှိသည်။

၄။ ကုန်ကြမ်းပစ္စည်းနှင့် စက်ပစ္စည်းများ။ ပေ(၁၀၀၀)ခန့်အနက် ရေနံတူးဖော်ရာတွင် ရေနံ တွင်း (၁)တွင်းအတွက် အသုံးပြုရသောရေပမာဏမှာ (၄၀၀၀)ဂါလံခန့်ဖြစ်ပြီး ဆီပမာဏမှာ (၁၅၀၀) ဂါလံခန့် သုံးစွဲခြင်းဖြစ်သည်။ တစ်လျှမ်းမျှအထွေထွေသုံး ရေသုံးစွဲမှုပမာဏမှာ (၁၅၀၀၀)ဂါလံ၊ လုပ်ငန်းသုံးရေလိုအပ်ချက်မှာ (၃၅၀၀၀)ဂါလံဖြစ်ပါသည်။ ရေနံခပ်ရန် စက်ကလပ်ခုံ၊ အင်ဂျင် (၂၅) ကောင်အားအသုံးပြုပြီး တစ်ရက်လျှင် နေ့အချိန်တွင် (၄) ကြိမ်၊ ညအချိန်တွင် (၄)ကြိမ် ရေနံခပ်၍

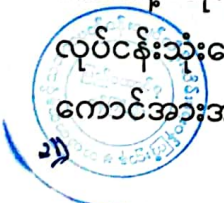

တွင်း (၆)တွင်းကို တစ်ရက်လျှင် (၅၀) ဂါလံဆန့် ရေနံပီပါ (၁၅-၂၀) လုံးခန့်ထွက်ရှိပါသည်။ တက်မ ရေနံလုပ်ကွက်တွင် အသုံးပြုသောစက်ပစ္စည်းများမှာ ရေနံတူးဖော်ခြင်းလုပ်ငန်းများ ဆောင်ရွက် ရာတွင် အသုံးပြုသောစက်ပစ္စည်းများ၊ ရေနံခပ်ရာတွင် အသုံးပြုသောစက်ပစ္စည်းများနှင့် အထွေထွေ သုံးစက်ပစ္စည်း (မီးစက်၊ ရေတင်စက်) များဖြစ်သည်။

၅။ စီမံကိန်းတည်နေရာ။ မန္တလေးတိုင်းဒေသကြီး၊ ညောင်ဦးခရိုင်၊ ညောင်ဦးမြို့နယ်၊ တက်မကျေးရွာအနီး တောင်ဘက်(၁.၂) မိုင်ခန့်တွင် တည်ရှိပါသည်။ တည်နေရာအညွှန်းများမှာ - Point(A) Latitude:-20°56'34.87"N, Longitude:-94°58'22.08"E, Point(B) Latitude:- 20°56'35.29"N, Longitude:- 94°58' 37.91"E, Point(C) Latitude:- 20°55'6.25"N, Longitude:- 94°58'46.95"E, Point(D) Latitude:- 20°55'5.82"N, Longitude:- 94°58'31.12"E တို့ဖြစ်ပါသည်။



စီမံကိန်းတည်နေရာပြမြေပုံ (Location Map)

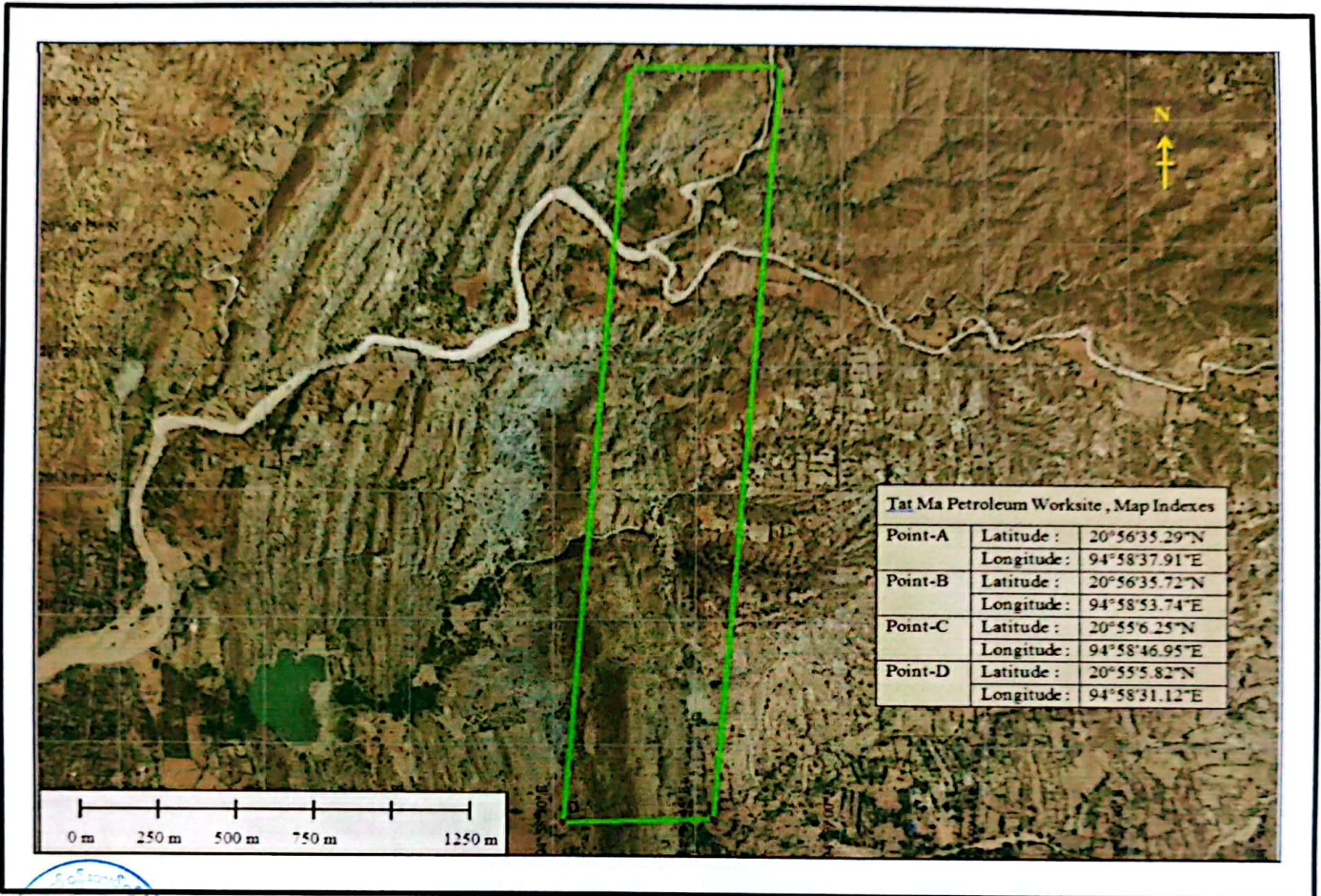

စီမံကိန်းအနီးဝန်းကျင်ပြမြေပုံ

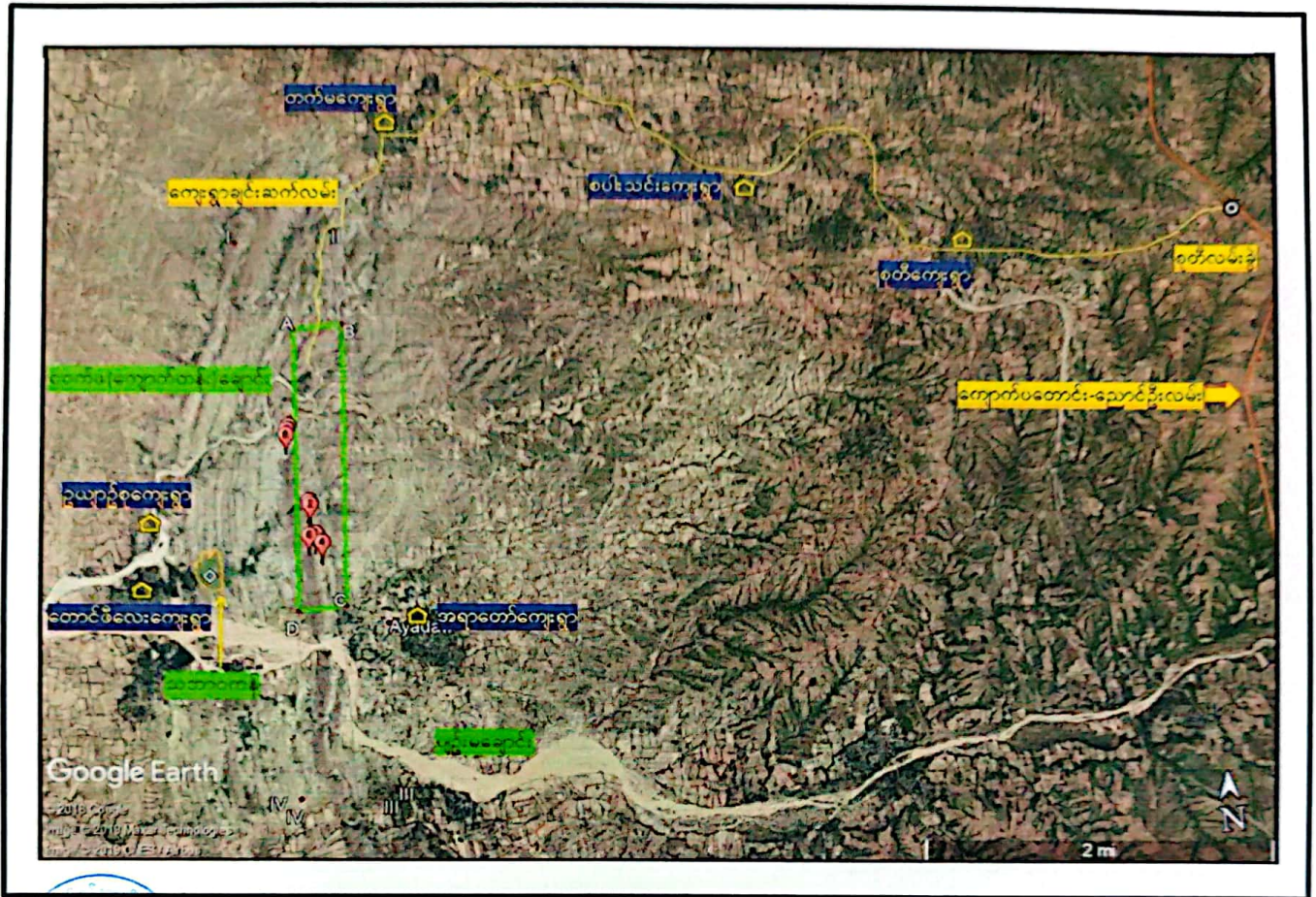

ရေနံတွင်းတူးစင်နှင့် ရွှံ့လည်ပတ်မှုအခြေအနေပြပုံ

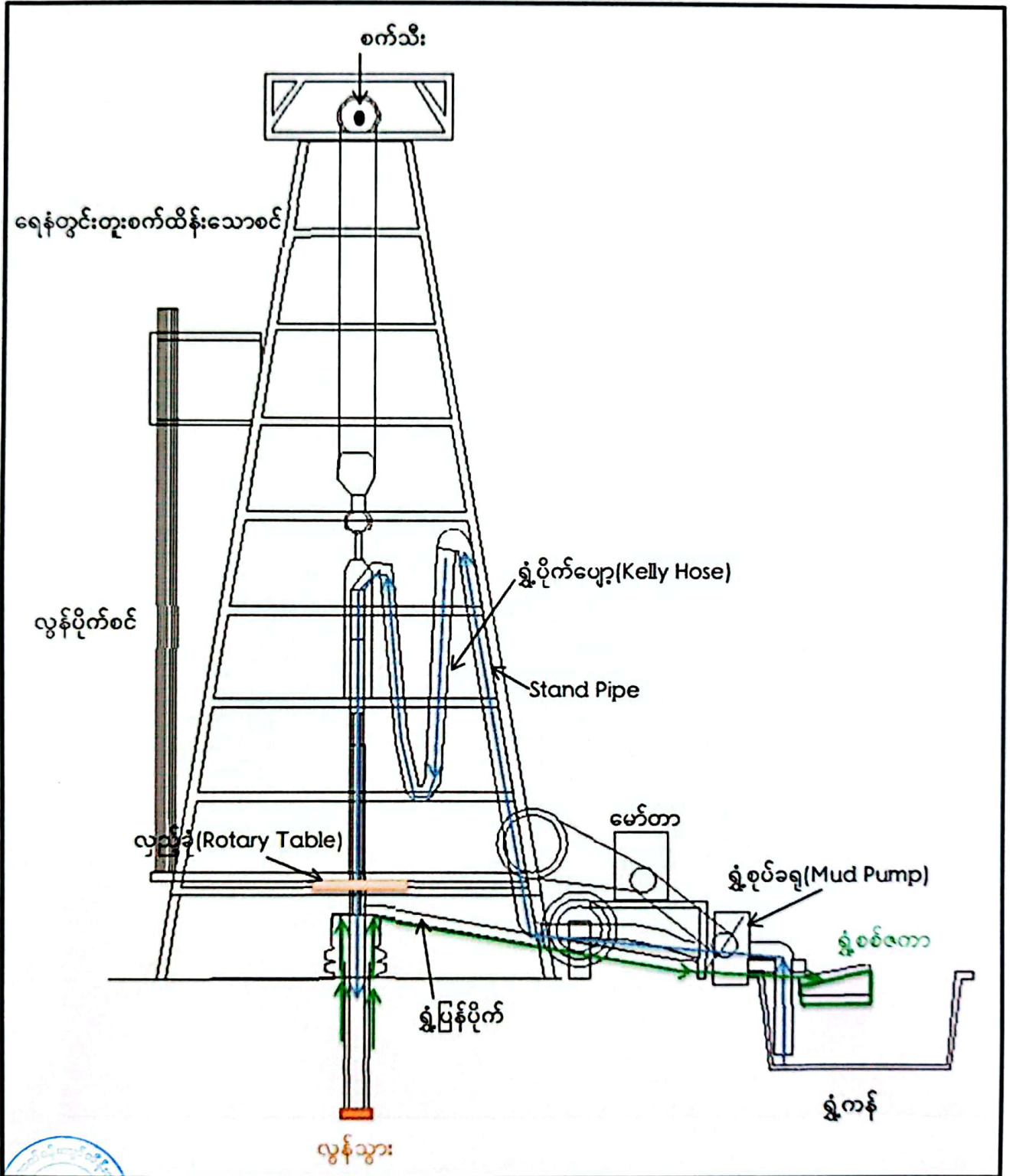

ကတိကဝတ်များ၊ စည်းကမ်းသတ်မှတ်ချက်များနှင့် အထွေထွေစည်းကမ်းချက်များ

ပတ်ဝန်းကျင်စီမံခန့်ခွဲမှုအစီအစဉ်အရ လိုက်နာဆောင်ရွက်ရမည့်ကတိကဝတ်များ

၆။ စီမံကိန်းအဆိုပြုသူက မန္တလေးတိုင်းဒေသကြီး၊ ညောင်ဦးမြို့နယ်၊ တက်မကျေးရွာအနီး လုပ်ကွက်ဧရိယာ (၃၀၉) ဧကတွင် ရေနံလက်ယက်တွင်းမှ ရေနံတူးဖော်ခြင်းနှင့် ရေနံထုတ်လုပ်ခြင်းလုပ်ငန်းအတွက် လျှပ်စစ်နှင့်စွမ်းအင်ဝန်ကြီးဌာန၏ ၃-၁၀-၂၀၁၉ ရက်စွဲပါစာအမှတ်၊ MOEE-၅/၀၆(လက်ယက်တွင်း) (၁၆၅၁၉)/၂၀၁၉ ဖြင့် တင်ပြလာသည့် ပတ်ဝန်းကျင်စီမံခန့်ခွဲမှုအစီအစဉ် (EMP) တွင် ဖော်ပြထားသည့် အောက်ပါကတိကဝတ်များကို လိုက်နာဆောင်ရွက်ရမည်-

(က) မူဝါဒ၊ ဥပဒေနှင့် လုပ်ထုံးလုပ်နည်း။ စီမံကိန်းအဆိုပြုသူသည် ပတ်ဝန်းကျင်ထိန်းသိမ်းရေးဥပဒေ၊ ပတ်ဝန်းကျင်ထိန်းသိမ်းရေးနည်းဥပဒေများ၊ ပတ်ဝန်းကျင်ထိခိုက်မှုဆန်းစစ်ခြင်းဆိုင်ရာ လုပ်ထုံးလုပ်နည်း၊ အမျိုးသားပတ်ဝန်းကျင်ဆိုင်ရာ အရည်အသွေး (ထုတ်လွှတ်မှု) လမ်းညွှန်ချက်များနှင့် စီမံကိန်းနှင့်သက်ဆိုင်သည့် အခြားမူဝါဒ၊ ဥပဒေ၊ နည်းဥပဒေများကို လိုက်နာဆောင်ရွက်ရမည်။

(ခ) စီမံကိန်းဆောင်ရွက်မည့် လုပ်ငန်းစဉ်။ အဆိုပြုစီမံကိန်းသည် ရေနံတူးဖော်ထုတ်လုပ်ခြင်းအား ဧရိယာ (၃၀၉) ဧကပေါ်တွင် ဆောင်ရွက်မည်ဖြစ်သည်။ လက်ရှိတူးဖော်နေသော ရေနံတွင်းများမှာ အနက် (၁၀၀၀) ပေအောက်တွင် ရေနံခပ်နေသော ရေနံတွင်း (၆)တွင်း၊ အနက်(၃၀၀) နှင့် (၄၀၀)ပေကြား ရောက်ရှိနေသော တူးဖော်ဆဲ ရေနံတွင်း (၄)တွင်းနှင့် အသစ်တူးဖော်နေသော ရေနံတွင်း (၂)တွင်းတို့ဖြစ်သည်။ ရေနံတူးဖော်ရာတွင် အမြင့် (၂၅)ပေ ရှိ ရေနံတူးဖော်စင်အားအသုံးပြု၍ အချင်း (၂.၅”) လွန်သွားများ၊ အရှည်(၁’ ၄”) ခန့်ရှိလွန်သွားများကို အသုံးပြုတူးဖော်မည်ဖြစ်သည်။ လွန်တူးရာတွင် လွန်သွားများအတွက် ချောဆီအဖြစ် ရွှံ့နှစ်များအသုံးပြုမည်ဖြစ်သည်။ တက်မရေနံမြေ အတွင်း (၂၀၀-၃၀၀) ပေခန့်အတွင်း ရေနံပါသော သဲလွှာများအား တွေ့ရှိရပြီး အနက် (၁၀၀၀) ပေခန့်တွင် ရေနံကိုတူးဖော်ပါသည်။ ရေနံတူးဖော်သည့် လုပ်ငန်းများဆောင်ရွက်ရာတွင် နေ့အချိန်တွင်သာ ဆောင်ရွက်ခြင်းဖြစ်ပြီး ဝန်ထမ်းအင်အား (၄၂) ဦးဖြင့် ဆောင်ရွက်လျက်ရှိပါသည်။ ပေ (၁၀၀၀)ခန့်အနက် ရေနံတူးဖော်ရာတွင် ရေနံတွင်း (၁)တွင်းအတွက် အသုံးပြုရသောရေပမာဏမှာ (၄၀၀၀) ဂါလံခန့်ဖြစ်ပြီး ဆီပမာဏမှာ (၁၅၀၀) ဂါလံခန့် သုံးစွဲရခြင်းဖြစ်သည်။ တစ်လပျမ်းမျှ အထွေထွေသုံး ရေသုံးစွဲမှုပမာဏမှာ (၁၅၀၀၀)ဂါလံ၊ လုပ်ငန်းသုံးရေလိုအပ်ချက်မှာ (၃၅၀၀၀)ဂါလံ ဖြစ်ပါသည်။ ရေနံခပ်ရန် စက်ကလပ်ခုံ၊ အင်ဂျင် (၂၅) ကောင်အား



အသုံးပြုပြီး တစ်ရက်လျှင် နေ့အချိန်တွင် (၄) ကြိမ်၊ ညအချိန်တွင် (၄)ကြိမ် ရေနံခပ်၍ တွင်း (၆) တွင်းကို တစ်ရက်လျှင် (၅၀) ဂါလံဆန့် ရေနံပီပါ (၁၅-၂၀) လုံးခန့်ထွက်ရှိပါသည်။ တက်မရေနံလုပ်ကွက်တွင် အသုံးပြုသောစက်ပစ္စည်းများမှာ ရေနံတူးဖော်ခြင်း လုပ်ငန်းများဆောင်ရွက်ရာတွင် အသုံးပြုသောစက်ပစ္စည်းများ၊ ရေနံခပ်ရာတွင် အသုံး ပြုသောစက်ပစ္စည်းများနှင့် အထွေထွေသုံးစက်ပစ္စည်း (မီးစက်၊ ရေတင်စက်)များ ဖြစ်သည်။

- (ဂ) လေထုအရည်အသွေးစီမံခန့်ခွဲမှု။ အောက်ပါအတိုင်း လိုက်နာဆောင်ရွက်ရမည်-
 - (၁) ရေနံတွင်းတူးဖော်ရာတွင် အနက်ပေ(၁၀၀၀)အောက်တူးဖော်ရန်၊
 - (၂) ရေနံတွင်းများအား တစ်တွင်းနှင့်တစ်တွင်း (၁၀၀) ပေနှင့်အထက်ခွာ၍ တူးဖော်ရန်၊
 - (၃) ဓာတ်ငွေ့များတွေ့ရှိပါက လျှပ်စစ်နှင့်စွမ်းအင်ဝန်ကြီးဌာနနှင့် သက်ဆိုင်ရာသို့ ချက်ချင်းသတင်းပေးပို့ရန်၊
 - (၄) ရေနံသယ်ယာဉ်သွားရာလမ်းအား ဖုန်မှုန့်ပျံ့လွင့်မှု နည်းပါးစေရေးအတွက် ယာဉ်မထွက်ခွာမှီ ကြိုတင်ရေဖြန်းရန်၊
 - (၅) လေထုအရည်အသွေးအား အမျိုးသားပတ်ဝန်းကျင်ဆိုင်ရာ အရည်အသွေး (ထုတ်လွှတ်မှု) လမ်းညွှန်ချက်များနှင့်အညီ လိုက်နာဆောင်ရွက်ရန်။
- (ဃ) ရေအရည်အသွေးစီမံခန့်ခွဲမှု။ အောက်ပါအတိုင်း လိုက်နာဆောင်ရွက်ရမည်-
 - (၁) ရေနံတွင်းတူးဖော်ရာတွင် လွန်သွားများအစား သက်သာစေရေးအတွက် ချောဆီအဖြစ် ဓာတုပစ္စည်းများအသုံးပြုပြီး ချောဆီများစွန့်ပစ်မှုကြောင့် မြေပေါ်ရေ၊ မြေအောက်ရေများ ညစ်ညမ်းမှုမဖြစ်အောင် ရေကိုအသုံးပြုရန်၊
 - (၂) ဖိတ်စင်ရေခံများအား စွန့်ပစ်ကန်အတွင်းစီးဆင်းစေရေးအတွက် မြောင်းများ တူးဖော်ထားရန်။
- (င) ဆူညံသံစီမံခန့်ခွဲမှု။ အောက်ပါအတိုင်း လိုက်နာဆောင်ရွက်ရမည်-
 - (၁) စီမံကိန်းဆောင်ရွက်ရာတွင် အသုံးပြုသော အင်ဂျင်၊ စက်ပစ္စည်းအား ဆူညံသံ ထွက်ပေါ်မှုအနည်းဆုံးဖြစ်သည့်ပစ္စည်းများအား ရွေးချယ်အသုံးပြုရန်၊
 - (၂) လုပ်ငန်းဆောင်ရွက်ရာတွင် ဆူညံသံထွက်ရှိမှု အနည်းဆုံးဖြစ်စေရေးအတွက် မီးစက်များထားရှိသည့်အခန်းအား အသံလုံစနစ်တပ်ဆင်ရန်၊



(၃) ရေနံတူးဖော်ခြင်းနှင့် ရေနံခပ်ခြင်းလုပ်ငန်းများ ဆောင်ရွက်သည့်နေရာတွင် ဆူညံသံဖြစ်ပေါ်မှုအား သတ်မှတ်စံနှုန်းထက်မကျော်လွန်အောင် ထိန်းသိမ်း ဆောင်ရွက်ရန်။

(စ) စွန့်ပစ်ပစ္စည်းစီမံခန့်ခွဲမှု။ အောက်ပါအတိုင်း လိုက်နာဆောင်ရွက်ရမည်-

(၁) ရေနံခပ်ရာမှ ဖိတ်စင်ထွက်ရှိသည့်ရေနံများကို စုစည်းရန်အတွက် ဖိတ်စင်ရေနံ စုကန်အား ရွှံ့စေးမြေများအတွင်းတည်ဆောက်အသုံးပြုရန်၊

(၂) ဖိတ်စင်ရေနံစုကန်အတွင်း ရေနံများပြည့်သွားပါကခပ်ထုတ်၍ ယာယီမိုးကာ ရေနံသိုလှောင်ကန်အတွင်း ပြန်လည်ထည့်ရန်၊

(၃) မိုးကာလတွင် ရေနံခပ်ကန်၊ ယာယီမိုးကာရေနံသိုလှောင်ကန်၊ ဖိတ်စင်ရေနံ စုကန်များအား အမိုးအကာများပြုလုပ်ထားရန်၊

(၄) ရေနံတွင်းတူးဖော်ပြီးပါက ထွက်ရှိသည့်ရွှံ့နှစ်များအား ရွှံ့ကန်တွင်အခြောက် ခံ၍ ကျစ်မြေများဖို့ပြီးစွန့်ပစ်ရန်၊ ကျစ်မြေများဖို့ပြီး အပေါ်ယံမျက်နှာပြင်ကို မြေညှိ၍မြေဆွေးဖုံးအုပ်ကာ အစားထိုးဒေသပေါက်ပင်များ ပြန်လည်စိုက်ပျိုး ရန်၊

(၅) စွန့်ပစ်စက်ဆီချောဆီများကို စီမံကိန်းဒေသအတွင်းရှိ မည့်သည့်မြေဆီလွှာနှင့် ရေကန်များပေါ်တွင် လုံးဝစွန့်ထုတ်ခြင်းမပြုရန်။

(ဆ) ဇီဝမျိုးစုံမျိုးကွဲစီမံခန့်ခွဲမှု။ အောက်ပါအတိုင်း လိုက်နာဆောင်ရွက်ရမည်-

(၁) လုပ်ကွက်အတွင်း သဘာဝပေါက်ပင်များထိန်းသိမ်းရန်၊ အစားထိုးစိုက်ပျိုးခြင်း လုပ်ငန်းများဆောင်ရွက်ရန်၊

(၂) စီမံကိန်းလုပ်ငန်းများဆောင်ရွက်ရာတွင် သဘာဝပတ်ဝန်းကျင်ကို ထိခိုက်မှု လျော့နည်းစေရေးအတွက် ထိခိုက်လွယ်သောနေရာများအား သင့်လျော်သော ပတ်ဝန်းကျင်စီမံခန့်ခွဲမှုအစီအမံများ ဆောင်ရွက်ရန်။

(ဇ) ကျန်းမာရေးနှင့် ဘေးအန္တရာယ်ကင်းရှင်းရေးအစီအစဉ်။ အောက်ပါအတိုင်းလိုက်နာ ဆောင်ရွက်ရန်-

(၁) လုပ်ငန်းခွင်ဘေးအန္တရာယ်ကင်းရှင်းရေးအတွက် လုပ်သားဝန်းထမ်းများအားလုံး အား လုပ်ငန်းခွင်နှင့်သက်ဆိုင်သောသင်တန်းများ ပို့ချပေးရန်။



- (၂) လုပ်ငန်းခွင်အတွင်း ဘေးအန္တရာယ်ကင်းရှင်းရေးအတွက် သတိပေးဆိုင်းဘုတ်များ သိသာမြင်သာသည့်နေရာများတွင် တပ်ဆင်ထားရှိရန်၊
- (၃) လုပ်သားဝန်ထမ်းများအတွက် ဘေးအန္တရာယ်ကင်းရှင်းရေးအတွက် ကာကွယ်ရေး ဝတ်စုံ (Personal Protective Equipment- PPE) များ ဝတ်ဆင်ပြီးမှ လုပ်ငန်းများဆောင်ရွက်စေရန်၊
- (၄) လုပ်ငန်းဌာနများအားလုံးတွင် (First Aid Kit) ကြက်ခြေနီဆေးပုံးများ ထားရှိ ပေးရန်။

(ဈ) အရေးပေါ်အခြေအနေတုံ့ပြန်ရေးအစီအစဉ်။ အောက်ပါအတိုင်း လိုက်နာဆောင်ရွက်ရမည်-

- (၁) လုပ်ငန်းခွင်တွင် မီးဘေးအန္တရာယ်ကာကွယ်ရေးအတွက် မီးသတ်ဆေးဘူးများ နှင့် မီးသတ်ပစ္စည်းကိရိယာများထားရှိရန်၊
- (၂) မီးသတ်ပစ္စည်းကိရိယာများကို အချိန်မရွေးအသုံးပြုနိုင်ရန်အတွက် ပုံမှန်စစ်ဆေး ဆောင်ရွက်ရန်၊
- (၃) မီးလောင်ကျွမ်းမှု သို့မဟုတ် ပေါက်ကွဲမှုဖြစ်ပေါ်ပါက ချက်ချင်းတုန့်ပြန်နိုင်ရန် အတွက် ကုမ္ပဏီမှ စီမံခန့်ခွဲမှုအစီအစဉ်များကို ဆောင်ရွက်ထားရှိရန်၊ ဝန်ထမ်း များအား ပုံမှန်လေ့ကျင့်သင်ကြားပေးခြင်း၊ ပစ္စည်းကိရိယာများအား ပုံမှန် စစ်ဆေးခြင်းများ ပြုလုပ်ထားရှိရန်၊
- (၄) အရေးပေါ်အခြေအနေတွင် ကယ်ဆယ်ရေးလုပ်ငန်းများ လုပ်ဆောင်နိုင်ရန် အတွက် ဝန်ထမ်းများအား အခြေခံရှေးဦးသူနာပြုသင်တန်းများကို ပို့ချပေးရန်။

(ည) စောင့်ကြပ်ကြည့်ရှုမည့်အစီအစဉ်။ အောက်ပါအတိုင်း လိုက်နာဆောင်ရွက်ရမည်-

- (၁) ရေအရည်အသွေးအား စီမံကိန်းအတွင်းတွင် pH, Fe, Copper, Lead, Zinc, Total Suspended Solid, Sulphate, BOD, COD နှင့် Arsenic တို့ကို (၆) လ (၁) ကြိမ် တိုင်းတာစစ်ဆေးရန်၊
- (၂) ဆူညံသံအား (၆) လ (၁) ကြိမ် လုပ်ကွက်အတွင်း (၄) နေရာတွင် တိုင်းတာ စစ်ဆေးရန်၊
- (၃) လေထုအရည်အသွေးအား ဝန်ထမ်းအိပ်ဆောင်အနီးနှင့် အုပ်ချုပ်ရေးမှူးရုံး တို့တွင် Carbon Monoxide(CO), Hydrogen Cyanide (HCN), Nitrogen

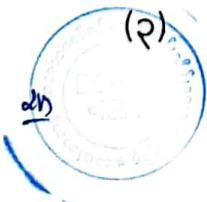

Dioxide (NO₂), Nitrous Oxide(NO), PM₁₀, PM_{2.5} နှင့် Sulphur Dioxide(SO₂) တို့အား (၆) လ (၁) ကြိမ် တိုင်းတာစစ်ဆေးရန်၊

(၄) စွန့်ပစ်ပစ္စည်းစီမံခန့်ခွဲမှုအား လုပ်ကွက်အတွင်းတွင် pH, Free CN, AU, Copper, Lead, Zinc, Total Suspended Solid, Sulphate, BOD, COD နှင့် Arsenic တို့ကို (၆) လ (၁) ကြိမ် တိုင်းတာစစ်ဆေးရန်။

(၅) တာဝန်ယူဆောင်ရွက်မည့်အဖွဲ့အစည်းများ။ ပတ်ဝန်းကျင်စီမံခန့်ခွဲမှုအစီအစဉ်၊ စောင့်ကြပ်ကြည့်ရှုခြင်းအစီအစဉ်နှင့် လုပ်ငန်းပိတ်သိမ်းခြင်းအစီအစဉ်အတွက် တာဝန်ယူဆောင်ရွက်မည့်အဖွဲ့အစည်းအား အစီရင်ခံစာဥပဒေပြုထားသည့်အတိုင်း ဖွဲ့စည်းဆောင်ရွက်ရမည်။

(၅) အများပြည်သူနှင့် တိုင်ပင်ဆွေးနွေးခြင်း။ အများပြည်သူနှင့်တိုင်ပင်ဆွေးနွေးခြင်းကို ၆ရက်၊ ဖေဖော်ဝါရီလ၊ ၂၀၁၉ ခုနှစ်တွင် မန္တလေးတိုင်းဒေသကြီး၊ ညောင်ဦးခရိုင်၊ ညောင်ဦးမြို့နယ်၊ စဉ့်ကူးနယ်မြေ၊ အရာတော်ကျေးရွာအနီး၌ကျင်းပခဲ့ပြီး ဆွေးနွေးပွဲသို့ အစိုးရဌာနများနှင့် ဒေသခံပြည်သူများဖြင့် ဆောင်ရွက်ခဲ့မှုအရ အဆိုပြုလုပ်ငန်းနှင့်ပတ်သက်သည့် အကြံပြုဆွေးနွေးချက်များ၊ လုပ်ငန်းရှင်မှ အဆိုပြုဆွေးနွေးမှုအပေါ် ပြန်လည်ဆွေးနွေးချက်များအား တုန့်ပြန်ဆောင်ရွက်ပေးမည့် အစီအစဉ်များအတိုင်း လိုက်နာဆောင်ရွက်ရမည်။

(၃) လျာထားအသုံးစရိတ်။ ပတ်ဝန်းကျင်စီမံခန့်ခွဲမှုအစီအစဉ်အတွက် အသုံးပြုမည့် လျာထားအသုံးစရိတ်အား အောက်ပါကတိကဝတ်အတိုင်း ဆောင်ရွက်ရန်နှင့် လုံလောက်မှုမရှိပါက ထပ်မံဖြည့်တင်းဆောင်ရွက်ရမည်-

- (၁) ပတ်ဝန်းကျင်စီမံခန့်ခွဲမှုအတွက် လစဉ်ငွေကျပ် (၄) သိန်းခန့်အား လျာထားသုံးစွဲရန်၊
- (၂) စောင့်ကြပ်ကြည့်ရှုစစ်ဆေးခြင်းအတွက် လစဉ်ငွေကျပ် (၃)သိန်းအားလျာထားသုံးစွဲရန်၊
- (၃) ဒေသဖွံ့ဖြိုးရေးလုပ်ငန်းများဆောင်ရွက်ရန်အတွက် ငွေကျပ်သိန်း (၁၈၀) အား လျာထားသုံးစွဲရန်၊
- (၄) လုပ်ငန်းပိတ်သိမ်းခြင်းအတွက် ငွေကျပ်သိန်း (၂၀၀) အားလျာထားသုံးစွဲရန်။

(၂) လုပ်ငန်းပိတ်သိမ်းခြင်းစီမံခန့်ခွဲမှုအစီအစဉ်။ လုပ်ငန်းပိတ်သိမ်းခြင်းနှင့်စပ်လျဉ်း၍ လညှီပတ်ရေးသက်တမ်းကုန်ဆုံးသည့်အခါ လက်ခံထားသောပတ်ဝန်းကျင်ဆိုင်ရာ

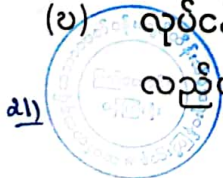

အလေ့အထများ၊ စက်မှုစံနှုန်းများနှင့်အညီဆောင်ရွက်ရန်နှင့် Decommissioning လုပ်ငန်းများမစတင်မီ Detailed Decommissioning Plan အားရေးဆွဲ၍ မြန်မာ့ ရေနံနှင့်သဘာဝဓာတ်ငွေ့လုပ်ငန်းထံမှ အတည်ပြုချက်ရယူသွားရမည်။

ပတ်ဝန်းကျင်နှင့် လူမှုရေးစီမံခန့်ခွဲမှုဆိုင်ရာ လိုက်နာဆောင်ရွက်ရမည့်စည်းကမ်းချက်များ

၇။ စီမံကိန်းအဆိုပြုသူသည် အထက်အပိုဒ် (၆) တွင်ဖော်ပြထားသော ပတ်ဝန်းကျင်စီမံခန့်ခွဲမှု အစီအစဉ်အရ အကောင်အထည်ဖော်ဆောင်ရွက်ရမည့် ကတိကဝတ်များအပြင် အောက်ဖော်ပြပါ စည်းကမ်းချက်များ၊ သတ်မှတ်ချက်များကိုလည်း အပြည့်အဝလိုက်နာဆောင်ရွက်ရမည်-

(က) မူဝါဒ၊ ဥပဒေ၊ မဟာဗျူဟာနှင့် ပင်မလုပ်ငန်းအစီအစဉ်ပါ စည်းကမ်းချက်များ။ အမျိုးသားပတ်ဝန်းကျင်ရေးရာမူဝါဒ၊ မြန်မာနိုင်ငံရာသီဥတုပြောင်းလဲမှုဆိုင်ရာ မူဝါဒ၊ မြန်မာနိုင်ငံရာသီဥတု ပြောင်းလဲမှုဆိုင်ရာမဟာဗျူဟာ၊ မြန်မာနိုင်ငံရာသီဥတု ပြောင်းလဲမှုဆိုင်ရာပင်မလုပ်ငန်းစဉ်၊ မြန်မာနိုင်ငံအမျိုးသားအဆင့်စွန့်ပစ်ပစ္စည်း စီမံ ခန့်ခွဲမှု မဟာဗျူဟာနှင့် ပင်မလုပ်ငန်းအစီအစဉ်တို့နှင့်စပ်လျဉ်း၍ အောက်ပါအတိုင်း လိုက်နာဆောင်ရွက်ရမည်-

(၁) စီမံကိန်းအဆိုပြုသူသည် ပတ်ဝန်းကျင်စီမံခန့်ခွဲမှုအစီအစဉ်၊ စီမံကိန်းကတိ ကဝတ်အားလုံးနှင့် စည်းကမ်းချက်များကို အပြည့်အဝအကောင်အထည်ဖော် ရမည့်အပြင် ယင်း၏ကိုယ်စား စီမံကိန်းကိုဆောင်ရွက်ပေးသူကန်ထရိုက်တာ နှင့် လက်ခွဲဆောင်ရွက်ပေးသူဆပ်ကန်ထရိုက်တာများအားလုံးသည် စီမံကိန်း အတွက် လုပ်ငန်းများဆောင်ရွက်ရာတွင် သက်ဆိုင်ရာဥပဒေ၊ နည်းဥပဒေများ၊ လုပ်ထုံးလုပ်နည်း၊ ပတ်ဝန်းကျင်စီမံခန့်ခွဲမှုအစီအစဉ်နှင့် စည်းကမ်းချက်များ အားလုံးကို အပြည့်အဝလိုက်နာဆောင်ရွက်ရန်၊

(၂) အစီရင်ခံစာတွင်ဖော်ပြထားသော ကတိကဝတ်များအား အပြည့်အဝလိုက်နာ ဆောင်ရွက်ရန်နှင့် ပတ်ဝန်းကျင်ထိန်းသိမ်းရေးဥပဒေ၊ ပတ်ဝန်းကျင်ထိန်းသိမ်းရေး နည်းဥပဒေများ၊ ပတ်ဝန်းကျင်ထိခိုက်မှုဆန်းစစ်ခြင်းဆိုင်ရာ လုပ်ထုံးလုပ်နည်း၊ အမျိုးသားပတ်ဝန်းကျင်ဆိုင်ရာ အရည်အသွေး (ထုတ်လွှတ်မှု)လမ်းညွှန်ချက်များ၊ ကုမ္ပဏီ၏မူဝါဒများ၊ စီမံကိန်းနှင့်သက်ဆိုင်သော မူဝါဒ၊ ဥပဒေ၊ နည်းဥပဒေ တို့ကို လိုက်နာဆောင်ရွက်ရန်၊

(၃) လေအရည်အသွေး၊ ဆူညံသံ၊ အလုပ်စခန်းများ၊ မိလ္လာစနစ်များ၊ စွန့်ပစ်ရေ၊ စီးဆင်းရေ ထုတ်လွှတ်အရည်များနှင့်စပ်လျဉ်း၍ အမျိုးသားပတ်ဝန်းကျင်ဆိုင်ရာ



အရည်အသွေး (ထုတ်လွှတ်မှု) လမ်းညွှန်ချက်၊ အထွေထွေလမ်းညွှန်ချက်ပါ သတ်မှတ်ချက်များနှင့်အညီ လိုက်နာဆောင်ရွက်ရန်၊

(၄) စွန့်ထုတ်အရည်နှင့်စပ်လျဉ်း၍ အမျိုးသားပတ်ဝန်းကျင်ဆိုင်ရာအရည်အသွေး (ထုတ်လွှတ်မှု) လမ်းညွှန်ချက်များပါ ကမ်းလွန်ရေနှင့်သဘာဝဓာတ်ငွေ့ ထုတ်လုပ်ခြင်းလုပ်ငန်းဆိုင်ရာ စွန့်ထုတ်အရည် အဆင့်သတ်မှတ်ချက်များနှင့် အညီ လိုက်နာဆောင်ရွက်ရန်။

(ခ) စံချိန်စံညွှန်းစည်းကမ်းချက်များ။ စံချိန်စံညွှန်းစည်းကမ်းချက်များနှင့်စပ်လျဉ်း၍ အောက်ပါအတိုင်း လိုက်နာဆောင်ရွက်ရမည်-

(၁) လေအရည်အသွေး၊ ဆူညံသံ၊ အလုပ်စခန်းများ၊ မိလ္လာစနစ်များ၊ အိမ်တွင်း ရေဆိုးများနှင့်စပ်လျဉ်း၍ အမျိုးသားပတ်ဝန်းကျင်ဆိုင်ရာ အရည်အသွေး (ထုတ် လွှတ်မှု) လမ်းညွှန်ချက်၊ အထွေထွေလမ်းညွှန်ချက်ပါသတ်မှတ်ချက်များနှင့်အညီ လိုက်နာဆောင်ရွက်ရန်၊

(၂) ဆူညံသံအတွက် စီမံကိန်းဧရိယာပြင်ပရှိ အနီးဆုံးလက်ခံသည့်နေရာတွင် အခြေခံ အဆင့်မှ အများဆုံးမြင့်တက်မှု ၃dBAထက်မကျော်လွန်စေရေး လိုက်နာဆောင် ရွက်ရန်၊

(၃) စွန့်ထုတ်အရည်အသွေးနှင့်စပ်လျဉ်း၍ အမျိုးသားပတ်ဝန်းကျင်ဆိုင်ရာ အရည် အသွေး (ထုတ်လွှတ်မှု) လမ်းညွှန်ချက် အပိုဒ် (၂.၁.၄)ပါ Parameter များအား တိုင်းတာ၍ သတ်မှတ်ချက်နှင့်အညီ သန့်စင်ပြီးမှစွန့်ထုတ်ရန်၊

(၄) စီမံကိန်းနှင့်သက်ဆိုင်သော အခြားသက်ဆိုင်ရာမူဝါဒ၊ ဥပဒေနှင့် သတ်မှတ်ချက် များကို လိုက်နာဆောင်ရွက်ရန်၊

(၅) တွင်းတူးရည်များစွန့်ပစ်ခြင်း၊ တွင်းတူးဖြတ်စများစွန့်ပစ်ခြင်း၊ ဓာတုပစ္စည်းများ အပါအဝင် အခြားအန္တရာယ်ရှိစွန့်ပစ်ပစ္စည်း (အရည်၊ အစိုင်အခဲ)၊ အန္တရာယ် မရှိသောစွန့်ပစ်ပစ္စည်းများ စွန့်ပစ်ရာတွင် အစီရင်ခံစာတွင်ဖော်ပြထားသော စံချိန်စံနှုန်းများနှင့်အညီ အတိအကျလိုက်နာဆောင်ရွက်ရန်၊

(၆) Chemical Management Plan ကို IFC Environmental, Health and Safety Guidelines for Oil and Gas Development, 2015 ပါ ပြဋ္ဌာန်းချက် များနှင့်အညီ ရေးဆွဲအကောင်အထည်ဖော်ဆောင်ရွက်ရန်၊



- (၇) International Finance Corporation (IFC) မှ ထုတ်ပြန်ထားသည့် (i) IFC Performance Standards on Environmental and Social Sustainability, January 2012, International Finance Operation, Work Bank Group, (ii) Environmental , Health and Safety (EHS) Guidelines, General EHS Guidelines: Introduction, April 2007, International Finance Corporation, (iii) Work Bank Group ၏ Environmental Health and Safety (EHS) General Guidelines (2007); (iv) WBG EHS Guidelines for Onshore Oil and Gas Development (2007); ပါ ပြဋ္ဌာန်းချက်များအတိုင်း လိုက်နာဆောင်ရွက်ရန်၊
- (၈) Drilling Muds နှင့် Chemicals များအသုံးပြုခြင်းအတွက် National Environmental Quality Emission Guidelines (EQEG) and IFC EHS Guidelines for Offshore Oil and Gas Developments (2015)ပါ ပြဋ္ဌာန်းချက်များနှင့်အညီ လိုက်နာဆောင်ရွက်သွားရန်၊
- (၉) IFC EHS Guidelines for Offshore Oil and Gas Development (2015) တွင် ဖော်ပြထားသောအဆိုပြုစီမံကိန်းနှင့်သက်ဆိုင်သည့် Guideline Requirements များကို လိုက်နာဆောင်ရွက်ရန်၊
- (၁၀) Disposal of Cuttings and Fluids Plan နှင့် ခန့်မှန်းထွက်ရှိနိုင်သော အခြားအမှိုက်ပမာဏ၊ အမှိုက်အမျိုးအစား အစရှိသည်တို့ပါဝင်သော စွန့်ပစ်ပစ္စည်းစီမံခန့်ခွဲမှုအစီအစဉ်အား အကောင်အထည်ဖော်ဆောင်ရွက်ရန်၊
- (၁၁) အဆိပ်အတောက်နည်းသော Group (III) Synthetic Organic Based Fluids ကိုသာအသုံးပြုရန်။
- (ဂ) ဇီဝမျိုးစုံမျိုးကွဲစီမံခန့်ခွဲရေးဆိုင်ရာစည်းကမ်းချက်များ။ ဇီဝမျိုးစုံမျိုးကွဲများစီမံခန့်ခွဲရေးဆိုင်ရာ စည်းကမ်းချက်များနှင့်စပ်လျဉ်း၍ အောက်ပါအတိုင်း လိုက်နာဆောင်ရွက်ရမည်-
 - (၁) စီမံကိန်းအတွင်းရှိ ကာကွယ်ထိန်းသိမ်းထားသော သတ္တဝါများအား ဖမ်းဆီးခြင်း၊ ဝယ်ယူခြင်းမရှိစေရေး ကြပ်မတ်ဆောင်ရွက်ရန်၊
 - (၂) စီမံကိန်းနှင့်သက်ဆိုင်သောဒေသများတွင် Grievance Mechanism နှင့် ပတ်သက်သောသတင်းအချက်အလက်များအား ကျယ်ကျယ်ပြန့်ပြန့်ဖြန့်ဝေခြင်း၊ ရှင်းလင်းတင်ပြခြင်း၊ ထိရောက်စွာအကောင်အထည်ဖော်နိုင်ရန် ကြိုတင်



ပြင်ဆင်ခြင်းနှင့် Future Engagement Activities and Disclosure, Social Responsibility, CSR activities, Grievance Mechanism များကို ထိရောက်အောင်မြင်စွာ အကောင်အထည်ဖော်ဆောင်ရွက်ရန်။

(ဃ) ကျန်းမာရေးနှင့်လုပ်ငန်းခွင် ဘေးအန္တရာယ်ကင်းရှင်းရေးဆိုင်ရာစည်းကမ်းချက်များ။ ကျန်းမာရေးနှင့် လုပ်ငန်းခွင်ဘေးအန္တရာယ်ကင်းရှင်းရေးဆိုင်ရာ စည်းကမ်းချက်များနှင့်စပ်လျဉ်း၍ အောက်ပါအတိုင်း လိုက်နာဆောင်ရွက်ရမည်-

(၁) စီမံကိန်းလုပ်ငန်းကြောင့်ထိခိုက်ခံစားရမည့် ဒေသခံများအတွက် ပညာရေး၊ ကျန်းမာရေးစောင့်ရှောက်မှု၊ အခြေခံအဆောက်အအုံဖွံ့ဖြိုးတိုးတက်ရေး၊ အလုပ်အကိုင်ခန့်ထားခြင်း၊ ရေရှည်လူမှုစီးပွားရေးဖွံ့ဖြိုးတိုးတက်စေရေးတို့ကို ဆောင်ရွက်ပေးရန်နှင့်ဝန်ထမ်းများ၏ ကျန်းမာရေးနှင့်ဘေးအန္တရာယ်ကင်းရှင်းရေးတို့ကိုဆောင်ရွက်ရန်၊

(၂) ကျန်းမာရေးနှင့်လုပ်ငန်းခွင်ဘေးအန္တရာယ်ကင်းရှင်းစေရေးအတွက် သက်ဆိုင်ရာကဏ္ဍအလိုက်သတ်မှတ်ထားသည့် ဥပဒေ၊ နည်းဥပဒေများ၊ လုပ်ထုံးလုပ်နည်းနှင့် လမ်းညွှန်ချက်များနှင့်အညီ လိုက်နာဆောင်ရွက်ရန်၊

(၃) Occupational Health and Safety Management Plan ကိုရေးဆွဲအကောင်အထည်ဖော်ဆောင်ရွက်ရန်။

(င) ဒေသခံများနှင့် တိုင်ပင်ဆွေးနွေးခြင်းဆိုင်ရာ စည်းကမ်းချက်များ။ စီမံကိန်းအဆိုပြုသူသည် ဒေသခံများနှင့်တိုင်ပင်ဆွေးနွေးရေး လုပ်ငန်းစဉ်များနှင့်စပ်လျဉ်း၍ အောက်ပါအချက်များကို လိုက်နာဆောင်ရွက်ရမည်-

(၁) ဘေးအန္တရာယ်ရှိလုပ်ငန်းများအပါအဝင် တည်ဆောက်ရေးလုပ်ငန်းများနှင့် ဆောင်ရွက်မည့်လုပ်ငန်းများကို ဒေသခံပြည်သူများသို့ ကြိုတင်အသိပေးရန်၊

(၂) တည်ဆောက်ရေးကာလအတွင်း ယာဉ်သွားလာမှုလမ်းကြောင်းများ၊ ယာဉ်သွားလာမှုကြောင့်ဖြစ်နိုင်သောအနှောက်အယှက်များ၊ ပတ်ဝန်းကျင်သာယာမှုအပေါ် ထိခိုက်မှုများနှင့်စပ်လျဉ်း၍ သက်ဆိုင်ရာဒေသခံများသို့ ကြိုတင်အသိပေးရန်၊

(၃) ဒေသခံပြည်သူများနှင့်တိုင်ပင်ဆွေးနွေးခြင်း၊ ပူးပေါင်းပါဝင်စေခြင်း၊ နစ်နာမှုဖြေရှင်းရေးလုပ်ငန်းစဉ်များကို လုပ်ငန်းဆောင်ရွက်နေစဉ်အတွင်း အကောင်အထည်ဖော်ဆောင်ရွက်သွားရန်။

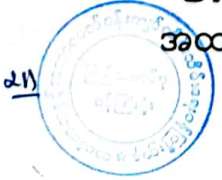

- (၄) စီမံကိန်းအနီးပတ်ဝန်းကျင်ဧရိယာအတွင်း အနီးပတ်ဝန်းကျင်ရှိ ဒေသခံပြည်သူများအတွက်ပံ့ပိုးဆောင်ရွက်မည့် Community Development Plan နှင့် လူမှုရေးဆိုင်ရာပူးပေါင်းတာဝန်ယူမှုအစီအစဉ်(Corporate Social Responsibility- CSR) ကို အကောင်အထည်ဖော်ဆောင်ရွက်ရန်၊
 - (၅) ဒေသခံပြည်သူများ (Stakeholders) နှင့် စဉ်ဆက်မပြတ်တွေ့ဆုံဆွေးနွေးပြီး ၎င်းတို့၏ အကြံပြုချက်နှင့်လိုလားချက်များအား အလေးထားပေါင်းစပ်ဆောင်ရွက်ရန်နှင့် Livelihood Restoration Plan ကို အကောင်အထည်ဖော်ဆောင်ရွက်ရန်။
- (စ) အစီရင်ခံတင်ပြခြင်းဆိုင်ရာစည်းကမ်းချက်များ။ ပတ်ဝန်းကျင်နှင့်လူမှုရေးဆိုင်ရာစီမံခန့်ခွဲမှုအစီအစဉ်များ၊ စောင့်ကြပ်ကြည့်ရှုရေးအစီအစဉ်များ အကောင်အထည်ဖော်ဆောင်ရွက်ခြင်းနှင့်စပ်လျဉ်း၍ အောက်ဖော်ပြပါကိစ္စရပ်များဖြစ်ပွားပါက ဝန်ကြီးဌာနသို့ နှောင့်နှေးမှုမရှိစေဘဲ အစီရင်ခံတင်ပြရမည်-
- (၁) ပစ္စည်းကိရိယာများ (သို့မဟုတ်) နည်းစနစ်များမှားယွင်းအလုပ်လုပ်ခြင်း၊ ပျက်စီးခြင်း (သို့မဟုတ်) အလုပ်မလုပ်တော့ခြင်း၊
 - (၂) သိသာထင်ရှားသော ညစ်ညမ်းမှုဖြစ်ပေါ်စေခဲ့သော (သို့မဟုတ်) ဖြစ်ပေါ်နေစေသော (သို့မဟုတ်) ဖြစ်ပေါ်စေနိုင်သောမတော်တဆမှုတစ်ခုဖြစ်ပွားခြင်း (သို့မဟုတ်) ထုတ်လွှတ်မှုကန့်သတ်တန်ဖိုးဖြင့် ထိန်းချုပ်ထားခြင်းမရှိသည့် အရာဝတ္ထုတစ်ခု ထုတ်လွှတ်ခြင်း၊
 - (၃) သတ်မှတ်ဖော်ပြထားသည့် ကန့်သတ်တန်ဖိုးတစ်ခုခုကိုကျော်လွန်ခြင်း၊
 - (၄) ပတ်ဝန်းကျင်နှင့် သက်ရှိတို့၏ကျန်းမာရေးတို့အပေါ် သိသာထင်ရှားသောဆိုးကျိုးသက်ရောက်မှုများ ဖြစ်ပေါ်ခြင်း၊
 - (၅) စီမံကိန်းအဆိုပြုသူသည် ယင်း၏တာဝန်များပျက်ကွက်မှု (သို့မဟုတ်) အခြားလုပ်ငန်းများဆောင်ရွက်ရန်ပျက်ကွက်မှု (သို့မဟုတ်) ပတ်ဝန်းကျင်ထိန်းသိမ်းရေးဆိုင်ရာလိုက်နာဆောင်ရွက်မှုသက်သေခံလက်မှတ်နှင့် ပတ်ဝန်းကျင်စီမံခန့်ခွဲမှုအစီအစဉ်ပါအတိုင်း လိုက်နာဆောင်ရွက်ရန်ပျက်ကွက်မှုများကို ဖြစ်နိုင်သမျှ ဆောလျင်စွာ ဝန်ကြီးဌာနသို့စာဖြင့်အသိပေးတင်ပြရမည်။ ပျက်ကွက်မှုတစ်ရပ်ရပ်ကြောင့် အန္တရာယ်ဖြစ်စေနိုင်သော ပတ်ဝန်းကျင်အပေါ်သက်ရောက်မှုဖြစ်လာနိုင်သည့်အကြောင်းကိစ္စရပ် (သို့မဟုတ်) ဝန်ကြီးဌာနကအမြန်သိရှိရန်လိုအပ်သည့် အကြောင်းကိစ္စရပ်ကို (၂၄) နာရီ အတွင်းလည်းကောင်း၊ အခြား



အကြောင်းကိစ္စရပ်များအားလုံးတွင် စီမံကိန်းအဆိုပြုသူက ယင်းဖြစ်စဉ်ဖြစ်ရပ် ကိုစတင်သိရှိသည့်အချိန်မှ(၇)ရက်အတွင်းလည်းကောင်း ဝန်ကြီးဌာနသို့ အသိ ပေးတင်ပြရန်၊

(၆) စီမံကိန်း၏ အရွယ်အစား၊ နယ်ပယ်အတိုင်းအတာ၊ တည်နေရာ၊ အခင်းအကျင်း၊ နည်းပညာ၊ ကြိုတင်မျှော်မှန်းနိုင်သောဆိုးကျိုးသက်ရောက်မှုကြောင့်ဖြစ်လာ သည့် အန္တရာယ်၊ ထုတ်လုပ်မှုနည်းလမ်း (သို့မဟုတ်) ညစ်ညမ်းမှုတားဆီးရန် (သို့မဟုတ်) လျော့ချရန်ဆောင်ရွက်မှုတို့တွင် အဓိကပြောင်းလဲခြင်း (သို့မဟုတ်) တိုးချဲ့ခြင်း (သို့မဟုတ်) ဒုတိယတိုးချဲ့ဆောင်ရွက်ရန် အဆိုပြုခြင်းဖြစ်ပါက စီမံကိန်းအဆိုပြုသူသည် သတ်မှတ်ထားသောအချိန်ဇယားအတွင်း ပြောင်းလဲ မှုများ၏ သတင်းအချက်အလက်များနှင့်အတူ ဝန်ကြီးဌာနသို့တင်ပြရန်၊

(၇) စီမံကိန်းဧရိယာအတွင်း မမျှော်လင့်သော ဘေးအန္တရာယ်များကြောင့် လည်းကောင်း၊ ပတ်ဝန်းကျင်နှင့် လူမှုရေးအခြေအနေ ပြောင်းလဲမှုများကြောင့် လည်းကောင်း၊ ဖြစ်ပေါ်လာနိုင်သည့် ထိခိုက်မှုများအပေါ်မူတည်၍ သက်ဆိုင်ရာ ကဏ္ဍအလိုက် စီမံခန့်ခွဲမှုအစီအစဉ်များအား ဝန်ကြီးဌာနသို့ပြန်လည်တင်ပြရန်၊

(၈) မြန်မာဘာသာပြန်ထားသော EMP အစီရင်ခံစာ အကျဉ်းချုပ်အား စီမံကိန်း တည်ရှိရာနေရာနှင့်နီးစပ်သည့် မြို့နှင့်ကျေးရွာများရှိ အုပ်ချုပ်ရေးမှူးရုံးများ၊ မြို့နယ်အထွေထွေအုပ်ချုပ်ရေးမှူးရုံးများသို့ ဖြန့်ဝေဆောင်ရွက်သွားရန်၊

(၉) အငြင်းပွားမှုများ၊ မကျေနပ်မှုများဖြေရှင်းရေးအတွက် Grievance Mechanism ကိုတည်ထောင်၍ အဆိုပါ Grievance Mechanism ဆိုင်ရာ အချက်အလက်များ၊ တာဝန်ယူဖြေရှင်းမည့် ပုဂ္ဂိုလ်၏အမည်နှင့်ဖုန်းနံပါတ်၊ ဆက်သွယ်ပေးပို့ရမည့် လိပ်စာစသည်တို့ကို စီမံကိန်းတည်ရှိရာနေရာနှင့်နီးစပ်သည့် မြို့နှင့်ကျေးရွာ များရှိ အုပ်ချုပ်ရေးမှူးရုံးများ၊ မြို့နယ်အထွေထွေအုပ်ချုပ်ရေးမှူးရုံးများသို့ ဖြန့်ဝေ ဆောင်ရွက်သွားရန်၊

(၁၀) စောင့်ကြပ်ကြည့်ရှုမှုအစီရင်ခံစာ တင်ပြရာတွင် အောက်ပါအချက်များပြည့်စုံစွာ ပါဝင်တင်ပြရမည်-

(ကက) စည်းကမ်းချက်များအားလုံးကို လိုက်နာကြောင်းသက်သေခံစာရွက် စာတမ်းအထောက်အထားများတင်ပြရန်၊



(ခခ) ပတ်ဝန်းကျင်စီမံခန့်ခွဲမှုအစီအစဉ်အကောင်အထည်ဖော်မှုအတွက် တင်ပြထားသည့်အကောင်အထည်ဖော်မှုဇယားအတိုင်း ဆောင်ရွက် ရာတွင် အစီရင်ခံသည့်အချိန်အထိတိုးတက်မှုတို့ကိုတင်ပြရန်၊

(ဂဂ) ပတ်ဝန်းကျင်စီမံခန့်ခွဲမှုအစီအစဉ်အား အကောင်အထည်ဖော်ရာတွင် တွေ့ကြုံရသောအခက်အခဲများ၊ ယင်းအခက်အခဲများကိုကုစားရန် အကြံပြုချက်များနှင့်အလားတူအခက်အခဲများ၊ အနာဂတ်တွင်တွေ့ကြုံ ရနိုင်မှုကိုတားဆီးကာကွယ်ရန် (သို့မဟုတ်) ရှောင်လွှဲရန်အဆိုပြုသည့် ဆောင်ရွက်မှုများကိုတင်ပြရန်၊

(ဃဃ) ပတ်ဝန်းကျင်စီမံခန့်ခွဲမှုအစီအစဉ်ကိုလိုက်နာဆောင်ရွက်ရန်ပျက်ကွက် သည့်အကြိမ်နှင့်အမျိုးအစား၊ အဆိုပြုသည့်ကုစားမှုဆောင်ရွက်ချက် များနှင့် ကုစားမှုပြီးမြောက်ရမည့်အချိန်သတ်မှတ်ချက်များကို တင်ပြ ရန်၊

(ငင) လုပ်ငန်းခွင်နှင့် လူမှုအဖွဲ့အစည်း၏ကျန်းမာရေး၊ ဘေးအန္တရာယ် ကင်းရှင်းရေးနှင့် ပတ်ဝန်းကျင်နှင့်စပ်လျဉ်း၍ဖြစ်ပွားသောမတော်တဆ မှုများနှင့် ဖြစ်စဉ်ဖြစ်ရပ်များကိုတင်ပြရန်၊

(စစ) ပတ်ဝန်းကျင်စီမံခန့်ခွဲမှုအစီအစဉ်အရ သတ်မှတ်ထားသည့်(သို့မဟုတ်) အခြားလိုအပ်သည့် ပတ်ဝန်းကျင်ဆိုင်ရာအတိုင်းအတာနှင့် စည်းကမ်း ချက်များဆိုင်ရာအချက်အလက်များအား စောင့်ကြပ်ကြည့်ရှုမှုများကို တင်ပြရန်။

(၁၁) စီမံကိန်းအဆိုပြုသူသည် တည်ဆောက်ရေးအဆင့် လုပ်ငန်းများဆောင်ရွက်ပြီး နောက်တွင် စီမံကိန်း၏ လုပ်ငန်းခွင်မြေပုံများ၊ လုပ်သားနေရာထိုင်ခင်း စီမံချက်များ၊ တည်ဆောက်ရေးလုပ်ငန်းကို ဤပတ်ဝန်းကျင်ထိန်းသိမ်းရေး ဆိုင်ရာ လိုက်နာဆောင်ရွက်မှု သက်သေခံလက်မှတ်နှင့်အညီ ဆောင်ရွက် ခဲ့ကြောင်း အထောက်အထားများပါဝင်သည့် စီမံကိန်း၏ အပြီးသတ်လုပ်ငန်း အစီအစဉ်များကို ကနဦးတင်ပြမည့် စောင့်ကြပ်ကြည့်ရှုမှု အစီအစဉ်နှင့်ပူးတွဲ၍ ပတ်ဝန်းကျင်ထိန်းသိမ်းရေးဦးစီးဌာနသို့တင်ပြရန်။

(ဆ) ယဉ်ကျေးမှုအမွေအနှစ် ထိန်းသိမ်းစောင့်ရှောက်ရေးဆိုင်ရာ စည်းကမ်းချက်များ။ စီမံကိန်းဆောင်ရွက်မည့် နေရာဒေသများတွင် မြေပေါ်/ မြေအောက်ရှိ ရှေးဟောင်း ယဉ်ကျေးမှုအမွေအနှစ်နှင့် သက်ဆိုင်သည့်အထောက်အထားများ၊ ရှေးဟောင်းဝတ္ထု



ပစ္စည်းများ၊ ရှေးဟောင်းအဆောက်အအုံများတွေ့ရှိပါက ရှေးဟောင်းသုတေသနနှင့် အမျိုးသားပြတိုက်ဦးစီးဌာနသို့ ချက်ချင်းဆက်သွယ်သတင်းပို့ အကြောင်းကြားရမည်။

(ဇ) လူမှုတာဝန်သိအစီအစဉ်ဆိုင်ရာစည်းကမ်းချက်များ။ လူမှုတာဝန်သိအစီအစဉ်နှင့် စပ်လျဉ်း၍ အောက်ပါအတိုင်း လိုက်နာဆောင်ရွက်ရမည်-

(၁) စီမံကိန်းအဆိုပြုသူသည် စီမံကိန်းကြောင့်ထိခိုက်ခံစားရသူများအား လက်ရှိ (သို့မဟုတ်) စီမံကိန်းမဆောင်ရွက်မီကာလထက်မနိမ့်ကျသော လူမှုစီးပွားရေး တည်ငြိမ်ခိုင်မာမှုရရှိသည်အထိ ဆောင်ရွက်ပေးရန်နှင့် သက်မွေးဝမ်းကျောင်း လုပ်ငန်းများပြန်လည်တည်ထောင်ရေးနှင့် ပြန်လည်နေရာချထားရေးအစီအစဉ် များကို စီမံကိန်းကြောင့်ထိခိုက်ခံစားရသူများ၊ သက်ဆိုင်ရာအစိုးရဌာန၊ အဖွဲ့အစည်းများ၊ အခြားသက်ဆိုင်သူများနှင့် တိုင်ပင်ဆွေးနွေး၍ လိုအပ်သလိုပံ့ပိုးနိုင် ရေး စီစဉ်ဆောင်ရွက်ရန်၊

(၂) ဒေသဖွံ့ဖြိုးရေးလုပ်ငန်းများ (Community Development Plan) ဆောင်ရွက် ရာတွင်သက်ဆိုင်ရာဒေသရှိဌာနဆိုင်ရာများ၊ မြို့နယ်ဖွံ့ဖြိုးတိုးတက်ရေးစီမံကိန်း (Township Development Plans) များနှင့်ချိတ်ဆက်ဆောင်ရွက်ရန်နှင့် စီမံကိန်းအနီးရှိဒေသခံပြည်သူများ၊ ဆက်စပ်ပတ်သက်သူများနှင့်စဉ်ဆက်မပြတ် တွေ့ဆုံဆွေးနွေးပြီး ၎င်းတို့၏အကြံပြုချက်နှင့်လိုအပ်ချက်များအား အလေးထား ပေါင်းစပ်ဆောင်ရွက်ရန်။

(ဈ) အများပြည်သူသိရှိနိုင်ရေးဆိုင်ရာ စည်းကမ်းချက်များ။ စီမံကိန်းအဆိုပြုသူသည် အတည်ပြုထားသည့် ပတ်ဝန်းကျင်စီမံခန့်ခွဲမှုအစီအစဉ်ကို စီမံကိန်းနှင့်ဆက်စပ် ပတ်သက်သူများနှင့် အများပြည်သူများသိရှိနိုင်ရေးအတွက် မြန်မာဘာသာဖြင့်ရေးသား ဖော်ပြထားသော အကျဉ်းချုပ်အစီရင်ခံစာနှင့် လိုက်နာဆောင်ရွက်မည့် ပတ်ဝန်းကျင်နှင့် လူမှုဆိုင်ရာကတိကဝတ်များအား ဖြန့်ဝေအသိပေးထုတ်ဖော်ကြေညာရမည်။

(ည) စောင့်ကြပ်ကြည့်ရှုမှု အစီအစဉ်ဆိုင်ရာ စည်းကမ်းချက်များ။ စောင့်ကြပ်ကြည့်ရှုမှု အစီအစဉ်နှင့်စပ်လျဉ်း၍ အောက်ပါအတိုင်း လိုက်နာဆောင်ရွက်ရမည်-

(၁) စီမံကိန်းအဆိုပြုသူသည် သက်ဆိုင်ရာအခွင့်အမိန့်ရအဖွဲ့အစည်းထံမှ စာဖြင့် ခွင့်ပြုချက်ကို လက်ခံရရှိသည့်အခါ အကြိုတည်ဆောက်ခြင်း၊ တည်ဆောက်ခြင်း၊ လုပ်ငန်းလည်ပတ်ဆောင်ရွက်ခြင်း၊ လုပ်ငန်းရပ်စဲခြင်း၊ လုပ်ငန်းပိတ်သိမ်းခြင်း၊ လုပ်ငန်းပိတ်သိမ်းပြီးကာလဟူသည့် စီမံကိန်းအဆင့်အားလုံးတွင် ဆိုးကျိုး သက်ရောက်မှုအားလုံးအတွက် စီမံကိန်းနှင့်ဆက်စပ်ဆောင်ရွက်မှုများအပေါ်



မိမိကိုယ်မိမိဘက်စုံစောင့်ကြပ်ကြည့်ရှုစစ်ဆေးခြင်းကိုလက်တွေ့စဉ်ဆက်မပြတ် ဆောင်ရွက်ရမည့်အပြင် သက်ဆိုင်ရာဥပဒေများ၊ နည်းဥပဒေများ၊ ပတ်ဝန်းကျင် ထိခိုက်မှုဆန်းစစ်ခြင်းဆိုင်ရာ လုပ်ထုံးလုပ်နည်းနှင့်စံချိန်စံညွှန်းများ၊ ဤပတ် ဝန်းကျင်ထိန်းသိမ်းရေးဆိုင်ရာလိုက်နာဆောင်ရွက်မှုသက်သေခံလက်မှတ်ပါ စည်းကမ်းသတ်မှတ်ချက်များနှင့် ပတ်ဝန်းကျင်စီမံခန့်ခွဲမှုအစီအစဉ်ပါကတိကဝတ် များကို လိုက်နာဆောင်ရွက်ရန်၊

(၂) စီမံကိန်းအဆိုပြုသူသည် ပတ်ဝန်းကျင်ထိန်းသိမ်းရေးဆိုင်ရာ လိုက်နာဆောင် ရွက်မှုသက်သေခံလက်မှတ်တွင် သတ်မှတ်ဖော်ပြထားသည့် စောင့်ကြပ်ကြည့်ရှု ရေးလုပ်ငန်းများကို မိမိအစီအစဉ်ဖြင့်ဆောင်ရွက်ရန်နှင့် ရရှိသောရလဒ်များကို မှတ်တမ်းတင်ထိန်းသိမ်းထားရန်၊ ယင်းမှတ်တမ်းများတွင်နမူနာစုဆောင်းရယူ ခြင်းနှင့် ဓာတ်ခွဲဆန်းစစ်ခြင်းရလဒ်များ၊ ကိရိယာဖြင့်တိုင်းတာချက်များ၊ ချိန်ညှိတွက်ချက်ခြင်းများ (Calibrations) စစ်ဆေးခြင်းများ၊ စမ်းသပ်ခြင်းနှင့် စာရင်းကောက်ခြင်း၊ အချက်အလက်အခြေခံအဖြစ် အသုံးပြုသည့်ဆန်းစစ် လေ့လာမှုများစသည်တို့ပါဝင်ရန်၊ မှတ်တမ်းများအားလုံးသည် ဖတ်ရှုနိုင်ရမည် ဖြစ်ပြီး ကြောင်းကျိုးညီညွတ်စွာဖြင့် အသုံးပြုနိုင်ရန်၊ ပြင်ဆင်ဖြည့်စွက်မှုများ ရှိပါက မူရင်းမှတ်တမ်းနှင့် ပြင်ဆင်ဖြည့်စွက်ထားသော မှတ်တမ်းနှစ်မျိုးလုံးကို ဖတ်ရှုနိုင်သည့် (သို့မဟုတ်) ပြန်လည်ဖော်ဆောင်ရယူနိုင်သည့် နည်းလမ်းဖြင့် ပြင်ဆင်ဖြည့်စွက်ရန်နှင့် ဝန်ကြီးဌာနမှစာဖြင့် သီးခြားရေးသားသဘောတူ ထားခြင်းမရှိပါက မှတ်တမ်းများအားလုံးကိုထိန်းသိမ်းထားရန်၊

(၃) စောင့်ကြပ်ကြည့်ရှုမည့်နယ်ပယ် (ရေ၊ လေ၊ ဆူညံသံ) များ၊ နည်းစနစ်များ၊ နမူနာစုဆောင်းခြင်းနှင့် ဓာတ်ခွဲစမ်းသပ်ခြင်း၊ စောင့်ကြပ်တိုင်းတာမည့်နေရာ၊ အကြိမ်အရေအတွက်၊ အချိန်ဇယား၊ မှတ်တမ်းတင်ခြင်းနှင့် အစီရင်ခံခြင်း စသည်တို့ကိုရေးဆွဲ၍ အကောင်အထည်ဖော်ဆောင်ရွက်ပြီး သယံဇာတနှင့် သဘာဝပတ်ဝန်းကျင်ထိန်းသိမ်းရေးဝန်ကြီးဌာနသို့ (၆) လတစ်ကြိမ်တင်ပြရန်နှင့် အများပြည်သူသိရှိစေရန် ဝန်ကြီးဌာနသို့တင်ပြသည့် နေ့ရက်မှ(၁၀)ရက်အတွင်း ထုတ်ဖော်ကြေညာရန်၊

(၄) ပတ်ဝန်းကျင်စီမံခန့်ခွဲမှုအစီအစဉ်တွင် ဖော်ပြထားသည့်ကုစားပြင်ဆင်ရေး လုပ်ငန်းများ၊ ကြိုတင်ကာကွယ်ရေးလုပ်ငန်းများ လိုက်နာဆောင်ရွက်ရန်နှင့် စောင့်ကြပ်ကြည့်ရှုရေးအစီအစဉ်တွင် ဖော်ပြထားသည့်ကတိကဝတ်အတိုင်း လိုက်နာအကောင်အထည်ဖော်ဆောင်ရွက်ရန်၊



- (၅) စီမံကိန်းအဆိုပြုသူသည် စောင့်ကြပ်ကြည့်ရှုမှုအစီရင်ခံစာအား ဤဝန်ကြီးဌာနသို့ တင်ပြသည့်နေ့ရက်မှ (၁၀)ရက်အတွင်း အမျိုးသားလုံခြုံရေးဆိုင်ရာ ကိစ္စရပ်များမှတစ်ပါး အများပြည်သူသိရှိနိုင်ရန် စီမံကိန်း၏ဝက်ဘ်ဆိုဒ်တွင် လည်းကောင်း၊ စာကြည့်တိုက်များ၊ ပြည်သူ့ခန်းမများစသည့် အများပြည်သူ စုဝေးရာနေရာများတွင်လည်းကောင်း၊ စီမံကိန်းရုံးဌာနများတွင်လည်းကောင်း အများပြည်သူသိရှိနိုင်စေရေးတင်ပြထားရှိရန်၊ မည်သည့်အဖွဲ့အစည်း (သို့မဟုတ်) ပုဂ္ဂိုလ်မဆို စောင့်ကြပ်ကြည့်ရှုမှုအစီရင်ခံစာ၏ဒီဂျစ်တယ်မိတ္တူကို တောင်းခံနိုင်ပြီး စီမံကိန်းအဆိုပြုသူသည် ယင်းတောင်းခံချက်ကို ရရှိပြီးနောက်(၁၀)ရက်အတွင်း ဒီဂျစ်တယ်မိတ္တူကို အီးမေးလ်ဖြင့်ဖြစ်စေ၊ တောင်းခံသူနှင့်သဘောတူညီထားသည့် အခြားနည်းလမ်းဖြင့်ဖြစ်စေပေးပို့ရန်၊
- (၆) စီမံကိန်းအဆိုပြုသူသည် စီမံကိန်းလုပ်ငန်းများ (သို့မဟုတ်) စီမံကိန်းနှင့် ဆက်စပ်သည့်လုပ်ငန်းများကို ဆောင်ရွက်နေသည့်စီမံကိန်းရုံး၊ စီမံကိန်းလုပ်ငန်းခွင် နေရာနှင့် အခြားမည်သည့်နေရာကိုမဆို ဝန်ကြီးဌာနမှဖြစ်စေ၊ ဝန်ကြီးဌာနအား ကိုယ်စားပြုသူများမှဖြစ်စေ စောင့်ကြပ်ကြည့်ရှုစစ်ဆေးခြင်းနှင့်စပ်လျဉ်း၍ ပုံမှန်အလုပ်ချိန်အတွင်း မည်သည့်အချိန်တွင်မဆို ဝင်ရောက်ကြည့်ရှုနိုင်ရေး ခွင့်ပြုရန်၊
- (၇) အရေးပေါ်အခြေအနေတစ်ရပ်ဖြစ်ပေါ်လျှင်သော်လည်းကောင်း၊ စီမံကိန်းသည် သက်ဆိုင်ရာပတ်ဝန်းကျင်နှင့် လူမှုရေးဆိုင်ရာသတ်မှတ်ချက်များအားချိုးဖောက်သည် (သို့မဟုတ်) ချိုးဖောက်နိုင်ဖွယ်ရှိသည်ဟု ဝန်ကြီးဌာနက ထင်မြင်ယူဆ လျှင်သော်လည်းကောင်း၊ ဝန်ကြီးဌာနကသတ်မှတ်သည့် မည်သည့်အချိန်တွင် မဆို စီမံကိန်းလုပ်ငန်းခွင်ရှိ မည်သည့်နေရာမဆို ချက်ချင်းဝင်ရောက်နိုင်ရေး ခွင့်ပြုရန်၊
- (၈) စီမံကိန်းအဆိုပြုသူသည် ဝန်ကြီးဌာနကစစ်ဆေးခြင်းကို ဆောင်ရွက်ရန် လိုအပ်သည့်ဓာတ်ပုံရိုက်ကူးခြင်း၊ အသံသွင်းခြင်း၊ ဗီဒီယိုရိုက်ကူးခြင်း၊ မြေသား၊ နုန်းအနည်အနှစ်၊ ရေနှင့်လေကုန်များရယူခြင်းနှင့် ကွန်ပျူတာများကို စစ်ဆေးခြင်း၊ ဒီဂျစ်တယ်စာတွဲများအပါအဝင် စာရွက်စာတမ်းအထောက်အထား များကိုမိတ္တူကူးခြင်း၊ လူပုဂ္ဂိုလ်များကိုတွေ့ဆုံမေးမြန်းခြင်းနှင့် လိုအပ်သည်ဟု ယူဆသည့် အခြားစုံစမ်းစစ်ဆေးခြင်းအပါအဝင် မည်သည့်နည်းလမ်းဖြင့်မဆို စစ်ဆေးဆောင်ရွက်ခြင်းကို လိုက်နာဆောင်ရွက်ရန်၊



(၉) ဝန်ကြီးဌာနမှဖြစ်စေ၊ ဝန်ကြီးဌာနအားကိုယ်စားပြုသူများမှဖြစ်စေ ပတ်ဝန်းကျင် စစ်ဆေးသည့်ကုန်ကျစရိတ်များ၊ စစ်ဆေးသူများအတွက်ကုန်ကျစရိတ်များ ကျခံခြင်းနှင့်ပတ်သက်၍ ပတ်ဝန်းကျင်ထိခိုက်မှုဆန်းစစ်ခြင်းဆိုင်ရာ လုပ်ထုံး လုပ်နည်း အပိုဒ် ၁၂၂ နှင့်အညီ စီမံကိန်းအဆိုပြုသူမှကျခံရန်၊

(၁၀) Well Site Manager နှင့် Drilling and Completions Environment Adviser တို့ပူးပေါင်းဆောင်ရွက်ထားသော Audit/Inspect Compliance နှင့်ပတ်သက်သော Audit Compliance Report အား စောင့်ကြပ်ကြည့်ရှု ခြင်းအစီရင်ခံစာနှင့် အတူ ပူးတွဲတင်ပြရန်၊

(၉) ရန်ပုံငွေထားရှိမှုဆိုင်ရာစည်းကမ်းချက်များ။ ရန်ပုံငွေထားရှိမှုဆိုင်ရာစည်းကမ်းချက် များနှင့်စပ်လျဉ်း၍ ပတ်ဝန်းကျင်စီမံခန့်ခွဲမှုအစီအစဉ်ကို အကောင်အထည်ဖော်ဆောင် ရွက်နိုင်ရေး ရန်ပုံငွေထူထောင်ထားရှိရမည်။

သက်သေခံလက်မှတ်ဆိုင်ရာ စည်းကမ်းချက်များ

၈။ သက်သေခံလက်မှတ်ဆိုင်ရာ စည်းကမ်းချက်များနှင့်ပတ်သက်၍ အောက်ပါတို့ကို လိုက်နာ ဆောင်ရွက်ရမည်-

(က) ဤပတ်ဝန်းကျင်ထိန်းသိမ်းရေးဆိုင်ရာလိုက်နာဆောင်ရွက်မှုသက်သေခံလက်မှတ် သက်တမ်းသည် ထုတ်ပေးသည့်နေ့ရက်မှစ၍ (၅)နှစ်ဖြစ်သည်။ စီမံကိန်းအဆိုပြုသူ သည် ပတ်ဝန်းကျင်ထိန်းသိမ်းရေးဆိုင်ရာလိုက်နာဆောင်ရွက်မှုသက်သေခံလက်မှတ် သက်တမ်းမကုန်ဆုံးမီ (၆)လကြိုတင်၍သက်တမ်းတိုးရန် ဝန်ကြီးဌာနသို့လျှောက် ထားရန်၊

(ခ) စီမံကိန်းအဆိုပြုသူသည် သက်သေခံလက်မှတ်ရရှိပြီး ပထမ ၂ နှစ်အတွင်း စီမံကိန်း၏ အကောင်အထည်ဖော်မှုကို စတင်ဆောင်ရွက်ရမည်။ ထိုသို့ဆောင်ရွက်ခြင်းကို စတင် ဆောင်ရွက်သည့်နေ့မှ ရက်ပေါင်း ၃၀ ထက် နောက်မကျစေဘဲ ဦးစီးဌာနသို့စာဖြင့် သတင်းပို့အကြောင်းကြားရမည့်အပြင် စီမံကိန်းကိုအကောင်အထည်ဖော်ရာတွင် ပါဝင်သောဆောင်ရွက်မှုများကို သတ်မှတ်ဖော်ပြရန်၊

(ဂ) စီမံကိန်းအဆိုပြုသူသည် စီမံကိန်းအကောင်အထည်ဖော်မှုကို မည်သည့်အတွက်ကြောင့် စတင်နိုင်ခြင်းမရှိကြောင်းနှင့် စတင်အကောင်အထည်ဖော်နိုင်ရန်အချိန်ကာလမည်မျှ လိုအပ်ကြောင်းကို အကျိုးအကြောင်းဖော်ပြ၍ ထိုလိုအပ်သည့်ကာလအတွက် အချိန် တိုးပေးရန်တင်ပြချက်အရ ဝန်ကြီးဌာနကအချိန်တိုးပေးသည့် ကိစ္စမှတစ်ပါး ပတ်ဝန်းကျင် ထိန်းသိမ်းရေးဆိုင်ရာလိုက်နာဆောင်ရွက်မှုသက်သေခံလက်မှတ်ရရှိပြီး ၂ နှစ်အတွင်း

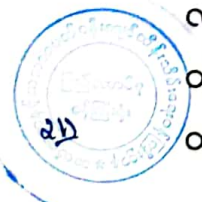

စီမံကိန်းကို ထိရောက်စွာအကောင်အထည်ဖော်မှုအား စတင်ဆောင်ရွက်ခြင်းမပြုလျှင် ပတ်ဝန်းကျင်စီမံခန့်ခွဲမှုအစီအစဉ်ကို အသစ်ပြုလုပ်တင်ပြရန်၊

(ဃ) စီမံကိန်းအကောင်အထည်ဖော်ဆောင်ရွက်ရာတွင် အောက်ပါအချက်များတွေ့ရှိရပါက ပတ်ဝန်းကျင်ထိန်းသိမ်းရေးဆိုင်ရာ လိုက်နာဆောင်ရွက်မှုသက်သေခံလက်မှတ်ပါ စည်းကမ်းချက်များကို ဝန်ကြီးဌာနမှပြင်ဆင်ခြင်း (သို့မဟုတ်) ပတ်ဝန်းကျင်စီမံခန့်ခွဲမှု အစီအစဉ်ကို ပြန်လည်ပြင်ဆင်စေပြီးတင်ပြရန်ညွှန်ကြားပါက စီမံကိန်းအဆိုပြုသူက လိုက်နာဆောင်ရွက်ရမည်-

(၁) စီမံကိန်းကြောင့်အမှန်တကယ်ထိခိုက်မှု (သို့မဟုတ်) ထိခိုက်နိုင်မှုများကို လျော့ချရန်ဆောင်ရွက်မှုများသည် ပြည့်စုံမှုမရှိခြင်း (သို့မဟုတ်) လုံလောက်မှု မရှိခြင်း၊

(၂) စီမံကိန်း၏ဆိုးကျိုးသက်ရောက်မှုများသည် မည်ကဲ့သို့ထိခိုက်မှုဖြစ်စေကြောင်း (သို့မဟုတ်) ဖြစ်စေနိုင်ကြောင်း (သို့မဟုတ်) ဖြစ်လာကြောင်းသိရှိနိုင်ရန် သတင်းအချက်အလက်သစ်များထွက်ပေါ်လာခြင်း၊

(၃) စီမံကိန်းသည် ပတ်ဝန်းကျင်စီမံခန့်ခွဲမှုအစီအစဉ်ကို မူလအတည်ပြုခဲ့သည့် အချိန်မှ ကြိုတင်သိမြင်နိုင်ခြင်းမရှိသော ဆိုးကျိုးသက်ရောက်မှုများရှိခြင်း၊

(၄) စီမံကိန်း၏ဆိုးကျိုးသက်ရောက်မှုများသည် ပတ်ဝန်းကျင်စီမံခန့်ခွဲမှုအစီအစဉ်၊ ပတ်ဝန်းကျင်ထိန်းသိမ်းရေးဆိုင်ရာ လိုက်နာဆောင်ရွက်မှုသက်သေခံလက်မှတ် နှင့် စည်းကမ်းချက်များထုတ်ပေးခြင်း၊ ပြင်ဆင်ခြင်း၊ တင်သွင်းခြင်းနှင့် အတည်ပြုခြင်းများအတွက် အခြေခံအချက်များထုတ်ဖော်ခဲ့စဉ်က မျှော်မှန်းထားသည့် ထိခိုက်မှုထက်ပိုမိုကြီးမားခြင်း၊

(၅) အကောင်းဆုံးရရှိနိုင်သောနည်းလမ်းအဓိပ္ပာယ်ဖွင့်ဆိုချက်အရ စီမံကိန်း၏ဆိုးကျိုး သက်ရောက်မှုကို ထူးခြားစွာလျော့ချနိုင်ခြင်း၊

(၆) စီမံကိန်း၏ ဆိုးကျိုးသက်ရောက်မှုများကို စီမံကိန်းတွင်စီးပွားရေးအရ သိသိသာသာ အပိုကုန်ကျစရိတ်မဖြစ်စေဘဲ အလေ့အကျင့်ကောင်းများဖြင့်လျော့ချနိုင်ခြင်း၊

(၇) ပတ်ဝန်းကျင်ထိန်းသိမ်းရေးဆိုင်ရာ လိုက်နာဆောင်ရွက်မှုသက်သေခံလက်မှတ်တွင် သတ်မှတ်ထားသောနည်းလမ်းများ/စည်းကမ်းချက်များသည် ဆိုးကျိုး သက်ရောက်မှုများကိုလျော့ချရာတွင် မလိုအပ်တော့ဟုဆုံးဖြတ်နိုင်ခြင်း။

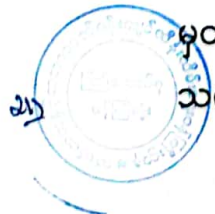

ပတ်ဝန်းကျင်ထိန်းသိမ်းရေးရန်ပုံငွေဆိုင်ရာ စည်းကမ်းချက်များ။

၉။ ပတ်ဝန်းကျင်ထိန်းသိမ်းရေးဆိုင်ရာ ရန်ပုံငွေနှင့်စပ်လျဉ်း၍ အောက်ပါတို့ကိုလိုက်နာ ဆောင်ရွက်ရမည်-

- (က) ပတ်ဝန်းကျင်ထိန်းသိမ်းရေး နည်းဥပဒေ ၃၀ နှင့်အညီ ညစ်ညမ်းမှု (ထုတ်လွှတ်မှု၊ စွန့်ပစ်ပစ္စည်း) ဖြစ်စေခြင်းအတွက် ပေးဆောင်ငွေများ၊ သယံဇာတအသုံးပြုမှုနှင့် ဂေဟစနစ်ဝန်ဆောင်မှုများမှ အကျိုးရရှိခြင်းအတွက် ပတ်ဝန်းကျင်ထိန်းသိမ်းရေး ရန်ပုံငွေတွင် ပေးဆောင်ငွေများအဖြစ် ထည့်ဝင်ရန် ပတ်ဝန်းကျင်ထိန်းသိမ်းရေး ကော်မတီ၏ အတည်ပြုချက်ဖြင့် ဝန်ကြီးဌာနကသတ်မှတ်ပါက စီမံကိန်းအဆိုပြုသူမှ ငွေကြေးထည့်ဝင်ရန်၊
- (ခ) စီမံကိန်းအဆိုပြုသူသည် ငွေရေးကြေးရေးအာမခံချက်များအားလုံးကို ဝန်ကြီးဌာနမှ ပတ်ဝန်းကျင်ထိန်းသိမ်းရေးကော်မတီ၏ အတည်ပြုချက်ဖြင့် သတ်မှတ်/ပြင်ဆင် တောင်းခံပါကထည့်ဝင်ရန်။

အထွေထွေစည်းကမ်းချက်များ

၁၀။ စီမံကိန်းအဆိုပြုသူသည် စီမံကိန်းဒီဇိုင်းနှင့်စီမံကိန်းလုပ်ငန်းများကို ပြင်ဆင်ရန်ရှိပါက ဝန်ကြီးဌာနသို့ ကြိုတင်အသိပေးတင်ပြရမည်။

၁၁။ ဤပတ်ဝန်းကျင်ထိန်းသိမ်းရေးဆိုင်ရာ လိုက်နာဆောင်ရွက်မှုသက်သေခံလက်မှတ်သည် လက်မှတ်ပါလုပ်ငန်းနှင့်သာသက်ဆိုင်စေရမည်။

၁၂။ ဤပတ်ဝန်းကျင်ထိန်းသိမ်းရေးဆိုင်ရာ လိုက်နာဆောင်ရွက်မှုသက်သေခံလက်မှတ်သည် ပတ်ဝန်းကျင်ထိန်းသိမ်းရေးနှင့် လူမှုရေးဆိုင်ရာလိုက်နာဆောင်ရွက်ရန်ဖြစ်ပြီး စီမံကိန်းလုပ်ငန်းဆောင်ရွက်ခွင့်ပြုမိန့်မှာ သက်ဆိုင်ရာဌာန၏မူဝါဒ၊ ဥပဒေ၊ နည်းဥပဒေများ၊ လုပ်ထုံးလုပ်နည်း၊ လမ်းညွှန်ချက်များနှင့်အညီဆောင်ရွက်ရန်ဖြစ်သည်။ စီမံကိန်းသက်တမ်းအတွက်စစ်ဆေးမှုပြုလုပ်ချိန်တွင် ခွင့်ပြုမိန့်စာရွက်စာတမ်းအထောက်အထားများအားလုံးကိုတင်ပြရမည်။

၁၃။ စီမံကိန်းပိုင်ရှင်နှင့် အဆိုပြုထားသောလွှဲပြောင်းလက်ခံသူတို့၏ ပူးပေါင်းလျှောက်ထားချက်အရ ဤသက်သေခံလက်မှတ် (သို့မဟုတ်) ယင်း၏အစိတ်အပိုင်းတစ်ရပ်ရပ်ကို အဆိုပြုထားသော လွှဲပြောင်းလက်ခံသူထံ ဝန်ကြီးဌာန၏ခွင့်ပြုချက်ရရှိပြီးမှသာလွှဲပြောင်းရမည်။

၁၄။ ပတ်ဝန်းကျင်ထိန်းသိမ်းမှုဆန်းစစ်ခြင်းဆိုင်ရာ လုပ်ထုံးလုပ်နည်း၊ အပိုဒ် ၁၀၂ အရ စီမံကိန်းအဆိုပြုသူသည် မိမိကိုယ်တိုင်ကြောင့်ဖြစ်စေ မိမိကိုယ်စားဆောင်ရွက်ရန်ခန့်ထားခြင်း (သို့မဟုတ်) ငှားရမ်းခြင်း (သို့မဟုတ်) အခွင့်အာဏာပေးခြင်းပြုထားသည့်ကန်ထရိုက်တာ၊ လက်ခွဲဆောင်ရွက်

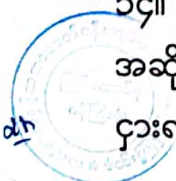

ပေးသူ ဆပ်ကန်ထရိုက်တာ၊ အရာရှိ၊ အလုပ်သမား၊ ကိုယ်စားလှယ် (သို့မဟုတ်) အတိုင်ပင်ခံများ၏ ပြုလုပ်မှု (သို့မဟုတ်) ပျက်ကွက်မှုကြောင့်ဖြစ်စေ ပေါ်ပေါက်သည့်ဆိုးကျိုးသက်ရောက်မှုများ အားလုံး တို့အတွက်တာဝန်ရှိသည်။

၁၅။ စီမံကိန်းအဆိုပြုသူသည် ဤပတ်ဝန်းကျင်ထိန်းသိမ်းရေးဆိုင်ရာ လိုက်နာဆောင်ရွက်မှု သက်သေခံလက်မှတ်ပါ စည်းကမ်းချက်များကိုလိုက်နာမှုမရှိပါက ပတ်ဝန်းကျင်ထိန်းသိမ်းရေး ဥပဒေ၊ နည်းဥပဒေများ၊ လုပ်ထုံးလုပ်နည်းများနှင့်အညီအရေးယူခြင်းခံရမည်။