



ပြည်ထောင်စုသမ္မတမြန်မာနိုင်ငံတော်အစိုးရ
 သယံဇာတနှင့်သဘာဝပတ်ဝန်းကျင်ထိန်းသိမ်းရေးဝန်ကြီးဌာန
 နေပြည်တော်



မြန်မာစီးပွားရေးကော်ပိုရေးရှင်းမှ ရှမ်းပြည်နယ်(မြောက်ပိုင်း)၊ သီပေါမြို့နယ်၊ မိုးတောကျေးရွာအုပ်စု၊
 မန်ကောင်းဒေသ မူလ မြေဧရိယာ (၇၈.၇၈)ဧက နှင့် တိုးချဲ့မြေဧရိယာ (၃၅.၂၂)ဧက စုစုပေါင်း
 (၁၁၄) ဧက ကျယ်ဝန်းသော လုပ်ကွက်တွင်

ဂေါဒန်ကျောက်(အကြီးစား) လုပ်ငန်းအတွက် တင်ပြလာသော
 ပတ်ဝန်းကျင်စီမံခန့်ခွဲမှုအစီအစဉ်၏

ပတ်ဝန်းကျင်ထိန်းသိမ်းရေးဆိုင်ရာ လိုက်နာဆောင်ရွက်မှု သက်သေခံလက်မှတ်
 (Environmental Compliance Certificate-ECC)



ပြည်ထောင်စုသမ္မတမြန်မာနိုင်ငံတော်အစိုးရ
 သယံဇာတနှင့်သဘာဝပတ်ဝန်းကျင်ထိန်းသိမ်းရေးဝန်ကြီးဌာန

ပတ်ဝန်းကျင်ထိန်းသိမ်းရေးဆိုင်ရာလိုက်နာဆောင်ရွက်မှု သက်သေခံလက်မှတ်

(Environmental Compliance Certificate - ECC)

သက်သေခံလက်မှတ်အမှတ်။ ECC(၁၆၉) ရက်စွဲ။ ၂၀၂၃ ခုနှစ် ဇွန်လ ၂၁ ရက်

၁။ သယံဇာတနှင့် သဘာဝပတ်ဝန်းကျင်ထိန်းသိမ်းရေးဝန်ကြီးဌာနသည် ပတ်ဝန်းကျင် ထိန်းသိမ်းရေးဥပဒေ (ပြည်ထောင်စုလွှတ်တော် ဥပဒေအမှတ် ၉/၂၀၁၂) နှင့် ပတ်ဝန်းကျင် ထိခိုက်မှုဆန်းစစ်ခြင်းဆိုင်ရာလုပ်ထုံးလုပ်နည်း (အမိန့်ကြော်ငြာစာအမှတ် ၆၁၆/၂၀၁၅) တို့အရ နောက်ဆက်တွဲ(က) တွင် ဖော်ပြထားသော အဆိုပြုစီမံကိန်းအား နောက်ဆက်တွဲ(ခ)ပါ စည်းကမ်းချက်များကို လိုက်နာဆောင်ရွက်စေလျက် ဤပတ်ဝန်းကျင် ထိန်းသိမ်းရေးဆိုင်ရာ လိုက်နာဆောင်ရွက်မှု သက်သေခံလက်မှတ် (Environmental Compliance Certificate - ECC) ကို ထုတ်ပေးလိုက်သည်-

- (က) စီမံကိန်းအဆိုပြုသူ - ဦးကျော်လင်း
 မန်နေဂျင်းဒါရိုက်တာ
 မြန်မာစီးပွားရေးကော်ပိုရေးရှင်း
- (ခ) ဆက်သွယ်ရန် လိပ်စာ - အမှတ်(၉-၃) ပဲခူးလမ်းနှင့်
 ကျိုင်းတုံလမ်းထောင့်၊ ဇေယျသိဒ္ဓိရပ်ကွက်၊
 ဥတ္တရသီရိမြို့နယ်၊ နေပြည်တော်
 ၀၆၇-၃၄၃၄၇၁၊ mecadmhq@gmail.com
- (ဂ) စီမံကိန်းအမျိုးအစား - ဂေါဒန်ကျောက်(အကြီးစား) တူးဖော်ထုတ်လုပ်
 ခြင်း လုပ်ငန်း
- (ဃ) စီမံကိန်းကာလ - အခွင့်အမိန့်ရအဖွဲ့အစည်း၏ ခွင့်ပြုသည့်ကာလ
- (င) စီမံကိန်း၏ အရွယ်အစား - စီမံကိန်းဧရိယာ (၁၁၄) ဧက
- (စ) စီမံကိန်းတည်နေရာ - ရှမ်းပြည်နယ် (မြောက်ပိုင်း)၊ သီပေါမြို့နယ်၊
 မိုးတေကျေးရွာအုပ်စု၊ မန်ကောင်းဒေသ
- (ဆ) ECC သက်တမ်း - (၅)နှစ်
 စတင်ထုတ်ပေးရက် ၃-၈-၂၀၂၂
 သက်တမ်းကုန်ဆုံးရက် ၂-၈-၂၀၂၇

(ဇ) အတည်ပြုအစီရင်ခံစာ - မြန်မာစီးပွားရေးကော်ပိုရေးရှင်း၏ ၆-၅-၂၀၂၂ ရက်စွဲပါ စာအမှတ်၊ ၄၀/၄၀/၀၈/မစက

စည်းကမ်းချက်များသတ်မှတ်ခြင်း

၂။ အောက်ဖော်ပြပါ ရည်ရွယ်ချက်များ ရရှိနိုင်ရေးအတွက် ဤသက်သေခံလက်မှတ်၏ နောက်ဆက်တွဲပါ စည်းကမ်းချက်များကို လိုက်နာဆောင်ရွက်ရန် သတ်မှတ်ထားခြင်းဖြစ်ပါ သည်-

- (က) ပတ်ဝန်းကျင်နှင့် လူမှုဆိုင်ရာ ဆိုးကျိုးသက်ရောက်မှုများကို ကြိုတင်ကာကွယ်ရေး၊ အနိမ့်ဆုံးဖြစ်စေရေးနှင့် ထိခိုက်မှုများကို ပြန်လည်ကုစားရေး ဆောင်ရွက်ပေးရန်၊
- (ခ) စီမံကိန်းအဆိုပြုသူ၏ စီမံကိန်းဆိုင်ရာ ကတိကဝတ်များနှင့် လိုက်နာထမ်းဆောင် ရမည့် တာဝန်များကို သတ်မှတ်ရန်၊
- (ဂ) လက်ခံနိုင်သော ပတ်ဝန်းကျင်အရည်အသွေး ဖြစ်စေရေးအတွက် စံချိန်စံညွှန်းများ နှင့် အရည်အသွေးတိုင်းတာရေးနည်းလမ်းများ သတ်မှတ်ရန်၊
- (ဃ) စောင့်ကြပ်ကြည့်ရှုခြင်းနှင့် အစီရင်ခံခြင်းတို့ကို ပုံမှန်ဆောင်ရွက်စေရန်၊
- (င) စီမံကိန်းတွင် စဉ်ဆက်မပြတ် ဆောင်ရွက်သွားရမည့် ပတ်ဝန်းကျင်စီမံခန့်ခွဲရေး အစီအမံတစ်ရပ်ကို ရေးဆွဲဆောင်ရွက်ရန်။



၂၀.၆.၂၀၂၂

(လှမောင်သိန်း)

အမြဲတမ်းအတွင်းဝန်

သယံဇာတနှင့်သဘာဝပတ်ဝန်းကျင်ထိန်းသိမ်းရေးဝန်ကြီးဌာန

မြန်မာစီးပွားရေးကော်ပိုရေးရှင်းမှ ရှမ်းပြည်နယ်(မြောက်ပိုင်း)၊ သီပေါမြို့နယ်၊ မိုးတေကျေးရွာအုပ်စု၊ မန်ကောင်းဒေသ မူလ မြေဧရိယာ (၇၈.၇၈)ဧက နှင့် တိုးချဲ့မြေဧရိယာ (၃၅.၂၂)ဧက စုစုပေါင်း (၁၁၄) ဧက ကျယ်ဝန်းသော လုပ်ကွက်တွင် ဂေါဒန်ကျောက်(အကြီးစား) လုပ်ငန်း၏ စီမံကိန်းအကြောင်းအရာ

၁။ မြန်မာစီးပွားရေးကော်ပိုရေးရှင်းမှ ရှမ်းပြည်နယ်(မြောက်ပိုင်း)၊ သီပေါမြို့နယ်၊ မိုးတေကျေးရွာအုပ်စု၊ မန်ကောင်းဒေသတွင် ဂေါဒန်ကျောက်(အကြီးစား) တူးဖော်ခြင်းလုပ်ငန်းအတွက် မြန်မာစီးပွားရေးကော်ပိုရေးရှင်း၏ ၆-၅-၂၀၂၂ ရက်စွဲပါ စာအမှတ်၊ ၄၀/၄၀/၀၈/မစက ဖြင့် တင်ပြခဲ့သည့် အပြီးသတ် ပတ်ဝန်းကျင်စီမံခန့်ခွဲမှုအစီအစဉ်ကို ပတ်ဝန်းကျင်ထိန်းသိမ်းရေးဆိုင်ရာ လိုက်နာဆောင်ရွက်မှုသက်သေခံလက်မှတ် (Environmental Compliance Certificate - ECC) ထုတ်ပေးခြင်းဖြစ်သည်။

၂။ စီမံကိန်းအဆိုပြုသူ။ ဦးကျော်လင်း၊ မန်နေဂျင်းဒါရိုက်တာ ၊ အမှတ်(၉-၃) ပဲခူးလမ်းနှင့် ကျိုင်းတုံလမ်းထောင့်၊ ဇေယျသိဒ္ဓိရပ်ကွက်၊ ဥတ္တရသီရိမြို့နယ်၊ နေပြည်တော်၊ ၀၆၇-၃၄၃၄၇၁၈ mecadmhq@gmail.com၊ မြန်မာစီးပွားရေးကော်ပိုရေးရှင်း ဖြစ်ပါသည်။

၃။ စီမံကိန်းဆောင်ရွက်ပုံအဆင့်ဆင့်။ အဆိုပြုစီမံကိန်းသည် (၁၁၄) ဧက ကျယ်ဝန်း၍ ဂေါဒန်ကျောက် (အကြီးစား) တူးဖော်ရာတွင် Open Pit Mining Method ကို အသုံးပြုမည်ဖြစ်ပြီး၊ အပေါ်ယံမြေလွှာအား ဂေါဒန်ကျောက်ကြော ပေါ်ထွက်လာသည်အထိ Backhole ဖြင့် ရှင်းလင်း ဖယ်ရှားပြီး သတ်မှတ်ထားသောနေရာတွင် စနစ်တကျစုပုံခြင်း၊ မြေဆီလွှာများ မိုးရေနှင့် မျောပါ ခြင်းမရှိရန် မြေသားတမံများ ပြုလုပ်ခြင်း၊ ရရှိလာသော ဂေါဒန်ကျောက်များအား (Dry System) ဖြင့် တိုက်ရိုက်ထုတ်ယူပြီး Backhole၊ Dump Truck များဖြင့် သတ်မှတ်နေရာ စုပုံကွင်းသို့ သယ်ယူမည် ဖြစ်ပါသည်။ ဝန်ထမ်းအင်အား (၂၉) ဦးခန့်ဖြင့် လည်ပတ်ဆောင်ရွက်မည် ဖြစ်ပါသည်။

၄။ အသုံးပြုကုန်ကြမ်းပစ္စည်းများ။ နှစ်စဉ် ရေအသုံးပြုမှုမှာ (၂၀,၀၀၀) ဂါလံခန့်၊ နှစ်စဉ်ဒီဇယ် ဂါလံ (၆၅,၀၀၀)၊ စက်သုံးဆီ ဂါလံ (၄,၀၀၀) ခန့်တို့ကိုလည်းကောင်း အသုံးပြုမည်ဖြစ်သည်။

၅။ စီမံကိန်းတည်နေရာ။ ရှမ်းပြည်နယ် (မြောက်ပိုင်း)၊ သီပေါမြို့နယ်၊ မိုးတေကျေးရွာ အုပ်စု၊ မန်ကောင်းဒေသ၊ ခန့်မှန်းမြေပုံညွှန်းအမှတ် 93-F/ 6 (A-222214, B-220215, C-223219, D-228223, E-230221, F-231217, G-225213, H-224214, I-223213) နှင့် ထုတ်လုပ်မှုလုပ်ငန်း ဆောင်ရွက်နေသည့် လုပ်ကွက်နှင့် တစ်ဆက်တစ်စပ်တည်းရှိသည့် ခန့်မှန်းမြေပုံညွှန်း၊ 93 F/6(A-222 214, J-223 219, K-228 223, C-229 222, B-226 220) တို့တွင် တည်ရှိပါသည်။



မြန်မာစီးပွားရေးကော်ပိုရေးရှင်း၏ ရှမ်းပြည်နယ်(မြောက်ပိုင်း) ကျောက်မဲခရိုင်၊ သီပေါမြို့နယ်၊
 မိုးတောကျေးရွာအုပ်စု၊ မန်ကောင်းဒေသတွင် ဝေါဒန်ကျောက်(စက်မှုတွင်းထွက်ကုန်ကြမ်း)
 အကြီးစား တူးဖော်ထုတ်လုပ်ခွင့်ပြုသော(၁၁၄-၈က)လုပ်ကွက်၏ တည်နေရာပြ မြေပုံ
 မြေပုံအမှတ် 93 - F / 6 ၏ တစ်စိတ်တစ်ဒေသ

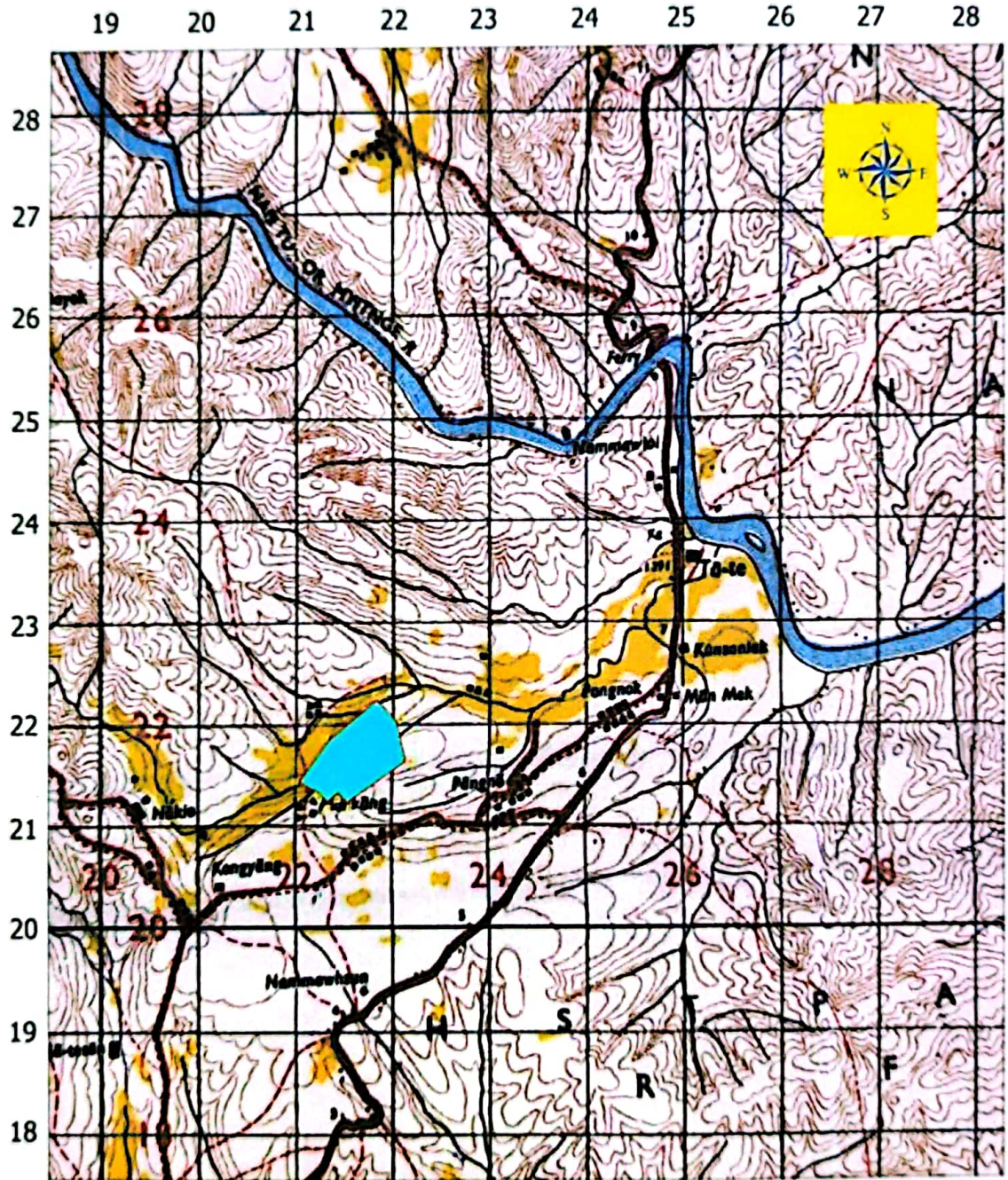

- A - 222 214
- B - 220 215
- C - 223 219
- D - 228 223
- E - 230 221
- F - 231 217
- G - 225 213
- H - 224 214
- I - 223 213

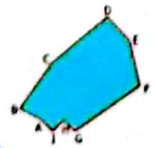
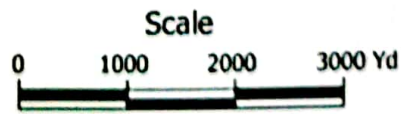

ပြောရိယာ = ၁၁၄ ၈က(၀.၄၆ စတုရန်း ကီလိုမီတာ)

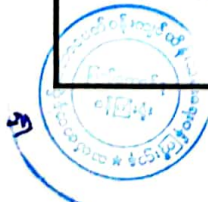

ကတိကဝတ်များ၊ စည်းကမ်းသတ်မှတ်ချက်များနှင့် အထွေထွေစည်းကမ်းချက်များ

ပတ်ဝန်းကျင်စီမံခန့်ခွဲမှုအစီအစဉ်အရ လိုက်နာဆောင်ရွက်ရမည့်ကတိကဝတ်များ

၆။ စီမံကိန်းအဆိုပြုသူက မြန်မာစီးပွားရေးကော်ပိုရေးရှင်း၏ ၆-၅-၂၀၂၂ ရက်စွဲပါ စာအမှတ်၊ ၄၀/၄၀/၀၈/မစက ဖြင့် တင်ပြလာသည့် ပတ်ဝန်းကျင်စီမံခန့်ခွဲမှု အစီအစဉ်တွင် ဖော်ပြထားသည့် အောက်ပါကတိကဝတ်များကို လိုက်နာဆောင်ရွက်ရမည်-

(က) မူဝါဒ၊ ဥပဒေနှင့် လုပ်ထုံးလုပ်နည်း။ စီမံကိန်းအဆိုပြုသူသည် ပတ်ဝန်းကျင်ထိန်းသိမ်းရေးဥပဒေ၊ ပတ်ဝန်းကျင်ထိန်းသိမ်းရေး နည်းဥပဒေများ၊ ပတ်ဝန်းကျင်ထိခိုက်မှု ဆန်းစစ်ခြင်းဆိုင်ရာ လုပ်ထုံးလုပ်နည်း၊ အမျိုးသားပတ်ဝန်းကျင်ဆိုင်ရာ အရည်အသွေး (ထုတ်လွှတ်မှု) လမ်းညွှန်ချက်များနှင့် စီမံကိန်းနှင့်သက်ဆိုင်သည့် အခြားမူဝါဒ၊ ဥပဒေ၊ နည်းဥပဒေများကို လိုက်နာဆောင်ရွက်ရမည်။

(ခ) စီမံကိန်းဆောင်ရွက်မည့်လုပ်ငန်းစဉ်။ အဆိုပြုစီမံကိန်းသည် (၁၁၄) ဧက ကျယ်ဝန်း၍ ဂေါဒန်ကျောက် (အကြီးစား) တူးဖော်ရာတွင် Open Pit Mining Method ကို အသုံးပြုမည်ဖြစ်ပြီး၊ အပေါ်ယံမြေလွှာအား ဂေါဒန်ကျောက်ကြောပေါ်ထွက်လာသည်အထိ Backhole ဖြင့် ရှင်းလင်းဖယ်ရှားပြီး သတ်မှတ်ထားသော နေရာတွင် စနစ်တကျစုပုံခြင်း၊ မြေဆီလွှာများ မိုးရေနှင့် မျောပါခြင်းမရှိရန် မြေသားတမံများ ပြုလုပ်ခြင်း၊ ရရှိလာသော ဂေါဒန်ကျောက်များအား (Dry System) ဖြင့် တိုက်ရိုက်ထုတ်ယူပြီး Backhole၊ Dump Truck များဖြင့် သတ်မှတ်နေရာ စုပုံကွင်းသို့ သယ်ယူမည် ဖြစ်ပါသည်။

(ဂ) လေထုအရည်အသွေးစီမံခန့်ခွဲမှု။ အောက်ပါအတိုင်း လိုက်နာဆောင်ရွက်ရမည်-

(၁) လေထုညစ်ညမ်းမှု မဖြစ်စေရန် ယမ်းဖောက်ခွဲစဉ် ယမ်းပမာဏလျှော့ချခြင်း၊ တစ်ပြိုင်နက် ပေါက်ကွဲမှုမရှိစေရန် (Relay Detonator) များ အသုံးပြုရန်၊

(၂) ယာဉ်မောင်းနှင်ချိန်တွင် ဖုံးမှုန့်၊ သဲမှုန့်ကြောင့် လေထုညစ်ညမ်းမှု မဖြစ်စေရန် ကားသွားလမ်းကြောင်းအား တစ်နေ့ (၂) ကြိမ်၊ ရေဖျန်းပေးခြင်း၊ ဂေါဒန်ကျောက်နှင့် စွန့်ပစ်ကျောက်သား ကျိုးပဲ့များအား အဖုံးအကာဖြင့် သယ်ယူစေခြင်း၊ လုပ်ငန်းလုပ်ချိန်တွင် နှာခေါင်းစီး၊ ပါးစပ်ပိတ်များအား တပ်ဆင်စေခြင်းများ ပြုလုပ်ရန်၊



(၃) လေထုအရည်အသွေးနှင့်ပတ်သက်၍ မော်တော်ယာဉ်တစ်စီးနှင့်တစ်စီး မိနစ် (၂၀) ခန့် ခြားမောင်းစေခြင်း၊ ကားလမ်းများအား ရေဖျန်းပေးခြင်းများ ပြုလုပ်ရန်။

(ဃ) ရေအရည်အသွေးစီမံခန့်ခွဲမှု။ အောက်ပါအတိုင်း လိုက်နာဆောင်ရွက်ရမည်-

(၁) ဂေါဒန်ကျောက်တူးဖော်ရာတွင် Dry Method ဖြင့် တိုက်ရိုက်ထုတ်လုပ် သဖြင့် စွန့်ပစ်အရည် ထွက်ရှိမှုမရှိကြောင်း၊ ဝန်ထမ်းများ အသုံးပြုသည့် စွန့်ပစ်ရေ တစ်နေ့ဂါလံ (၇၀၀) ခန့် ထွက်ရှိနိုင်၍ ထွက်ရှိလာသော စွန့်ပစ်ရေ အား အသုံးပြုသည့်နေရာအနီး (၁၀´ x ၁၀´ x ၅၀´) မြေကျင်းပြုလုပ်၍ အနယ်ထိုင်စေပြီး လုပ်ကွက်အတွင်းနှင့် ကျောက်သယ်လမ်းများ ဖုန်မထ စေရန် ရေဖျန်းခြင်း၊ အစားထိုးသစ်ပင်စိုက်ခင်းအား ရေလောင်းခြင်းများ တွင် အသုံးပြုရန်၊

(၂) မြေပေါ်ရေ အရည်အသွေးထိခိုက်မှုအား (၆)လ တစ်ကြိမ် ရေအရည်အသွေး စစ်ဆေးတိုင်းတာရန်၊

(၃) စွန့်ပစ်ရေကို အမျိုးသားပတ်ဝန်းကျင်ဆိုင်ရာ အရည်အသွေး (ထုတ်လွှတ်မှု) လမ်းညွှန်ချက်ပါ စံချိန်စံညွှန်းသတ်မှတ်ချက်နှင့်အညီ ရရှိစေရေး ဓာတ်ခွဲ စမ်းသပ်၍ ရေအရည်အသွေးစစ်ဆေးခြင်းများ ဆောင်ရွက်ရန်။

(င) မြေအရည်အသွေးစီမံခန့်ခွဲမှု။ အောက်ပါအတိုင်း လိုက်နာဆောင်ရွက်ရမည်-

(၁) အပေါ်ယံမြေလွှာ (Over Burden) နေရာနှင့် အဆောက်အဦဆောက်လုပ် ထားသည့် အနီးဝန်းကျင်၌ လုပ်ငန်းဆောင်ရွက်ပြီးချိန်တွင် မြေရှင်းလင်း၍ အပင်များ ပြန်လည်စိုက်ပျိုးရန်၊

(၂) အပေါ်ယံမြေဆီလွှာများအား အစားထိုးသစ်ပင် စိုက်ပျိုးရန် သီးသန့်ဖယ် ထားပြီး၊ ကြေမွကျောက်နှင့် စွန့်ပစ်မြေစာများအား လုပ်ကွက်အဝင်လမ်း၊ အထွက် လမ်းများ ပြုပြင်ခြင်း၊ ကျင်း၊ ချိုင့်များ မြေဖို့ခြင်း၊ တူးဖော်ခြင်း ပြီးဆုံးသည့် ဧရိယာများအား စွန့်ပစ်မြေသားများဖြင့် မူလအခြေအနေ နီးပါး အတိုင်း ပြန်လည် ဖို့ညှိခြင်းများ ဆောင်ရွက်ရန်၊

(၃) ဆီယိုစိမ့်မှုအတွက် ဆီသိုလှောင်ဝန်းကျင်တွင် စုပ်ယူမှုအားကောင်းသော သဲများ ခင်းထားခြင်း၊ မီးတားလမ်းများ၊ မီးသတ်ဆေးဗူးများနှင့် (၂၄) နာရီ လုံခြုံရေးအစောင့်များ ထားရှိရန်၊



(၄) အပေါ်ယံမြေ ဖယ်ရှားခြင်းအား အပင်များစိုက်ပျိုးရေးတွင် ပြန်လည် အသုံးပြုခြင်း၊ မြေစာပုံများအား လုပ်ငန်းပြီးပါက ပြန်လည်ဖြည့်တင်းရန် Dumping Site တွင် စနစ်တကျ စုထားရန်၊

(၅) စွန့်ပစ်မြေစာများ စနစ်တကျ စွန့်ပစ်ခြင်းမရှိပါက မိုးရာသီတွင် မိုးရေ တိုက်စား၍ မြေစာများစီးဆင်းပြီး လုပ်ကွက်အနီးရှိချောင်းရေစီးရေလာအား ပိတ်ဆို့စေနိုင်သဖြင့် လုပ်ကွက်နှင့်ဆက်စပ်နေရာများသို့ နုန်းအနယ်အနှစ် များ ကျရောက်မှုမရှိစေရန် စွန့်ပစ်မြေစာပုံပတ်လည်တွင် အကျယ် (၃) ပေ၊ အနက် (၄) ပေရှိ ရေနုတ်မြောင်း တူးဖော်ရန်။

(စ) ဆူညံသံစီမံခန့်ခွဲမှု။ အောက်ပါအတိုင်း လိုက်နာဆောင်ရွက်ရမည်-

(၁) ယာဉ်ယန္တရားများ လည်ပတ်မှုကြောင့် အသံနှင့်ပတ်သက်၍ Industrial Commercial ကြိမ်နှုန်း (70db) စံချိန်စံညွှန်းများထက် မကျော်လွန်အောင် ဂေါဒန်ကျောက် သယ်ဆောင်သော မော်တော်ယာဉ်များအား တန်ချိန်လျှော့ မောင်းနှင်စေရန်၊

(၂) ယမ်းပမာဏလျှော့ချ အသုံးပြုခြင်း၊ တစ်ပြိုင်နက် ပေါက်ကွဲမှု မရှိစေရန် (Relay Detonator) များ အသုံးပြုခြင်းများ ဆောင်ရွက်ရန်၊

(၃) ယာဉ်တစ်စီးနှင့်တစ်စီး အချိန်မိနစ်(၂၀) ခန့်ခြား၍ မောင်းနှင်စေခြင်းဖြင့် ဆူညံ တုန်ခါမှုအား လျော့ချရန်၊

(၄) ဆူညံသံနှင့်တုန်ခါမှုများအား အမျိုးသားပတ်ဝန်းကျင်ဆိုင်ရာ အရည်အသွေး (ထုတ်လွှတ်မှု) လမ်းညွှန်ချက်များနှင့်အညီ လျော့ချဆောင်ရွက်ရန်။

(ဆ) စွန့်ပစ်ပစ္စည်းစီမံခန့်ခွဲမှု။ အောက်ပါအတိုင်း လိုက်နာဆောင်ရွက်ရမည်-

(၁) စွန့်ပစ်အစိုင်အခဲများအား Dumping Site တွင် စုပုံရန်၊

(၂) အရည်စွန့်ပစ်ပစ္စည်းများကို ရေဆိုးကန် ပြုလုပ်ထားပြီး လမ်းများအား ရေဖျန်း ခြင်းတွင် အသုံးပြုရန်၊

(၃) စီမံကိန်းလုပ်ငန်းခွင်အတွင်း ရုံးခန်း၊ စားသောက်ခန်းနှင့် ဝန်ထမ်းများ အသုံးပြုရာမှထွက်သော အမှိုက်များဖြစ်သည့် စွန့်ပစ်ပစ္စည်းများသည် တစ်ဦး လျှင် (၀.၃၉) ကီလိုဂရမ်ခန့်ဖြစ်၍ ဝန်ထမ်းလုပ်သား (၂၉) ဦးမှ တစ်နေ့စွန့်ပစ် အမှိုက် (၁၁.၃၁) ကီလိုဂရမ်ခန့် ထွက်နိုင်ကြောင်းနှင့် ယင်လုံရေလောင်း



အိမ်သာများ အသုံးပြုခြင်း၊ စွန့်ပစ်အမှိုက်များ မြေမြှုပ်ခြင်းဖြင့် ပတ်ဝန်းကျင်ကို မထိခိုက်စေရေး စနစ်တကျ ဆောင်ရွက်ရန်၊

(၄) စွန့်ထုတ်အရည်များအား အမျိုးသားပတ်ဝန်းကျင်ဆိုင်ရာ အရည်အသွေး (ထုတ်လွှတ်မှု) လမ်းညွှန်ချက်များနှင့်အညီ လျှော့ချရန်။

(ဇ) ဇီဝမျိုးစုံမျိုးကွဲစီမံခန့်ခွဲမှု။ အောက်ပါအတိုင်း လိုက်နာဆောင်ရွက်ရမည်-

(၁) စီမံကိန်းဧရိယာအတွင်း ရှားပါးသစ်ပင်များအား ထိန်းသိမ်းခြင်း၊ မီးရှို့ခြင်းမှ ရှောင်ကျဉ်ရန်၊

(၂) ဝန်ထမ်းလုပ်သားများမှ တောရိုင်းတိရစ္ဆာန်များအား အနှောက်အယှက်ပေးခြင်း၊ ဖမ်းဆီးခြင်း၊ အမဲလိုက်ခြင်း၊ ထောင်ချောက်ပြုလုပ်ဖမ်းဆီးခြင်း၊ အိမ်မွေးတိရစ္ဆာန်အဖြစ်ထားရှိခြင်း၊ ရောင်းချခြင်း (သို့) ကုန်သွယ်ခြင်းအား တားမြစ်ခြင်းများ ဆောင်ရွက်ရန်၊

(၃) သားရဲတိရစ္ဆာန်များအား ထောင်ချောက်ဆင်ဖမ်းဆီးခြင်း၊ အမဲလိုက်ခြင်း တားမြစ်မှုအား ချိုးဖောက်မှုတွေ့ရှိပါက သီပေါမြို့နယ်၊ အထွေထွေအုပ်ချုပ်ရေးဦးစီးဌာနနှင့် သစ်တောဦးစီးဌာနတို့နှင့်ချိတ်ဆက်၍ ပြဋ္ဌာန်းဥပဒေအတိုင်း အချိန်နှင့်တစ်ပြေးညီ ဆောင်ရွက်နိုင်ရေး လုပ်ဆောင်ရန်၊

(၄) ဇီဝမျိုးစုံမျိုးကွဲနှင့် သဘာဝထိန်းသိမ်းရေးနယ်မြေများ ကာကွယ်စောင့်ရှောက်ခြင်းဆိုင်ရာ ဥပဒေ (၂၀၁၈) ပါ စည်းမျဉ်း၊ စည်းကမ်းများအတိုင်း လိုက်နာရန်။

(ဈ) ကျန်းမာရေးနှင့် ဘေးအန္တရာယ်ကင်းရှင်းရေးအစီအစဉ်။ အောက်ပါအတိုင်း လိုက်နာဆောင်ရွက်ရမည်-

(၁) ရောဂါဖြစ်ပွားမှုထိန်းချုပ်ရေးအတွက် လစဉ်ကျန်းမာရေးစစ်ဆေးမှုများ ပြုလုပ်ပေးခြင်းများ ဆောင်ရွက်ရန်၊

(၂) အန္တရာယ်ကျရောက်နိုင်မည့် အခြေအနေများကို ဖယ်ရှားခြင်း၊ ရှေးဦးသူနာပြုအကူအညီများကို လုပ်ငန်းခွင်ရှိ အလုပ်သမားများ အချိန်မရွေး အလွယ်တကူ အသုံးပြုနိုင်ရန် အရန်သင့်ထားရှိပေးခြင်း၊ ပုဂ္ဂိုလ်ရေး အကာအကွယ်ပစ္စည်းကိရိယာ (PPE) များ အသုံးပြုဆောင်ရွက်စေမှုအား ကြပ်မတ်ဆောင်ရွက်ရန်၊

(၃) ထုတ်လုပ်ရာမှ ထွက်ပေါ်လာသော ကျောက်မှုန့်များမှ ကာကွယ်ရန် ဝန်ထမ်းများအား နှာခေါင်းစီး၊ ပါးစပ်ပိတ် တပ်ဆင်စေခြင်းများရန်၊



(၄) အန္တရာယ်ကျရောက်ပါက အချိန်နှင့်တစ်ပြေးညီ ဆောလျင်စွာ ဖြေရှင်းဆောင်ရွက်၍ မြန်မာစီးပွားရေးကော်ပိုရေးရှင်းရုံးချုပ်နှင့် သက်ဆိုင်ရာမြို့နယ် အုပ်ချုပ်ရေးမှူး ရုံးသို့ တယ်လီဖုန်းဖြင့် ဆက်သွယ်ဆောင်ရွက်စေခြင်းများ ပြုလုပ်ရန်။

(ည) အရေးပေါ်အခြေအနေတုံ့ပြန်ရေးအစီအစဉ်။ အောက်ပါအတိုင်း လိုက်နာ ဆောင်ရွက်ရမည်-

(၁) လုပ်ငန်းခွင် မတော်တဆမှုများနှင့် ဝန်ထမ်းများ၏ ကျန်းမာရေးလုပ်ငန်းများ အတွက် လုပ်ငန်းခွင်အတွင်း အချိန်မရွေးအသုံးပြုနိုင်သော ရှေးဦးသူနာပြု ပစ္စည်းများ၊ ဆေးဝါးများ အဆင်သင့်ထားရှိရန်၊

(၂) အလုပ်နေရာများကို လုံခြုံစိတ်ချရသော အတားအဆီးများဖြင့် ဆောင်ရွက် ထားရှိပြီး အခွင့်မရှိဘဲမဝင်ရန် သတိပေးဆိုင်းဘုတ်များထားရှိရန်၊

(၃) ထိခိုက်ဒဏ်ရာရရှိထားသောသူများကို အလုပ်သမားများနှင့် ကြီးကြပ်သူများ က အခြေခံရှေးဦးသူနာပြုပေးခြင်း၊ လျင်မြန်စွာကုသပေးခြင်းများ ဆောင်ရွက် ရန်၊

(၄) ပေါက်ကွဲစေနိုင်သည့် ပစ္စည်းများ၏ (၂၀) မီတာအတွင်း Gas Line, Diesel ကဲ့သို့သော လောင်ကျွမ်းစေနိုင်မည့်ပစ္စည်းများ သိုလှောင်ခြင်းမရှိစေရေး ကြပ်မတ် ဆောင်ရွက်ရန်၊

(၅) မီးဘေးအန္တရာယ်ကြိုတင်ကာကွယ်ရေးအနေဖြင့် မီးချိတ်၊ မီးကပ်၊ မီးသတ် ဆေးဗူးများ၊ ရေပုံးများ၊ သဲပုံးများအား အသင့်ထားရှိ ဆောင်ရွက်ရန်၊

(၆) မီးဘေးအန္တရာယ်ကျရောက်မှုမရှိစေရန် ဝန်ထမ်းများအား ကြိုတင်လေ့ကျင့် သင်ကြားမှုအဖြစ် အရေးပေါ်မီးငြိမ်းသတ်မှု ဇာတ်တိုက်လေ့ကျင့်ခြင်းများ အား စောင့်ကြည့်ရေး အဖွဲ့များမှ အမြဲမပြတ် စစ်ဆေးဆောင်ရွက်ရန်၊

(၇) အရေးပေါ်အခြေအနေအချက်ပေးမှု တစ်စုံတစ်ရာဖြစ်ပေါ်လာပါက ဝန်ထမ်း၊ လုပ်သားအားလုံး အနီးဆုံးဆက်သွယ်ရေးကိရိယာရှိရာနေရာသို့ စုစည်း သွားရောက်နိုင်စေရန် စီမံဆောင်ရွက်ရန်၊

(၈) အရေးပေါ်ဘေးအန္တရာယ် ကြိုတင်ကာကွယ်ရေးအစီအစဉ်၊ ကြိုတင် ဆောင်ရွက်မည့် အစီအမံများ၊ မီးဘေးအန္တရာယ်ကာကွယ်ရေး အစီအစဉ်၊ ဆောင်ရွက်မည့် အဖွဲ့အစည်းနှင့် ရန်ပုံငွေများအား ဆောင်ရွက်ရန်။



- (ဋ) စောင့်ကြပ်ကြည့်ရှုမည့်အစီအစဉ်။ အောက်ပါအတိုင်း လိုက်နာဆောင်ရွက်ရမည်-
 - (၁) တူးဖော်ထုတ်လုပ်မှုလုပ်ငန်းဆောင်ရွက်ရာတွင် ညစ်ညမ်းမှုဖြစ်ပေါ်နေသော မြေဆီလွှာရပ်ဝန်းများ ပြန့်ပွားမှု မရှိစေရေးနှင့် မြေအရည်အသွေးထိခိုက်မှု ရှိ/ မရှိ သိရှိနိုင်ရေးအတွက် မြေဆီလွှာ တူးဖော်စမ်းသပ်မှုများအား (၆) လ တစ်ကြိမ် ပြုလုပ်ရန်၊
 - (၂) အပင်သေးနှင့်မြို့ပင်များအား မြေဆီလွှာထိန်းသိမ်းခြင်း၊ အော့ဂဲနစ်ဒြပ် သဘာဝ တိုးပွားစေခြင်းနှင့် မြေတိုက်စားခြင်း မဖြစ်စေရန်အတွက် ထိန်းသိမ်းခြင်း၊ သစ်ပင်များအား မီးရှို့ခြင်းမှရှောင်ကြဉ်စေခြင်း၊ ရှားပါးသစ်ပင်များအား ထိန်းသိမ်း ခြင်းများ စီမံဆောင်ရွက်ရန်၊
 - (၃) လေအရည်အသွေးအား စီမံကိန်းဧရိယာအနီးတွင် NO₂, SO₂, PM₁₀, PM_{2.5} တို့အား (၆)လ တစ်ကြိမ်(စက်တင်ဘာနှင့် မတ်လ) တို့တွင် တိုင်းတာစစ်ဆေးရန်၊
 - (၄) အသံဆူညံသံအား စီမံကိန်းဧရိယာအနီးတွင် (၆)လ တစ်ကြိမ် (စက်တင်ဘာ နှင့် မတ်လ) တို့တွင် တိုင်းတာစစ်ဆေးရန်၊
 - (၅) စွန့်ပစ်မြေစာနှင့်ပတ်သက်၍ စွန့်ပစ်မြေစာ စုပုံကွင်းအနီးရေစုကန်နေရာတွင် pH, Fe, Suspended, Soil, Lead, Arsenic, Copper, Mercury တို့အား (၆)လ တစ်ကြိမ် (စက်တင်ဘာနှင့်မတ်လ) တို့တွင် စစ်ဆေးဆောင်ရွက်ရန်၊
 - (၆) မြေပေါ်ရေအရည်အသွေးအနေဖြင့် စီမံကိန်းဧရိယာအနီး pH, Fe, Suspended, Soil, Lead, Arsenic, Copper, Mercury တို့အား (၆)လ တစ်ကြိမ် (စက်တင်ဘာ နှင့် မတ်လ) တို့တွင် စစ်ဆေးဆောင်ရွက်ရန်၊
 - (၇) စောင့်ကြပ်ကြည့်ရှုမည့်အဖွဲ့များ၊ ရန်ပုံငွေလျာထားချက်များဖြင့် စနစ်တကျ စောင့်ကြပ်ကြည့်ရှုသွားမည်ဖြစ်ကြောင်းနှင့် အမျိုးသားပတ်ဝန်းကျင်ဆိုင်ရာ အရည်အသွေး (ထုတ်လွှတ်မှု) လမ်းညွှန်ချက်ပါ သတ်မှတ်စံချိန်စံညွှန်းနှင့် အညီ ဆောင်ရွက်ရန်။
- (ဌ) တာဝန်ယူဆောင်ရွက်မည့်အဖွဲ့အစည်းများ။ ပတ်ဝန်းကျင်စီမံခန့်ခွဲမှုအစီအစဉ်၊ စောင့်ကြပ်ကြည့်ရှုခြင်းအစီအစဉ်နှင့် မိုင်းပိတ်သိမ်းခြင်းအစီအစဉ်အတွက် တာဝန် ယူဆောင်ရွက်မည့်အဖွဲ့အစည်းတို့အား အစီရင်ခံစာ၌ ဖော်ပြထားသည့်အတိုင်း ဖွဲ့စည်းဆောင်ရွက်ရမည်။

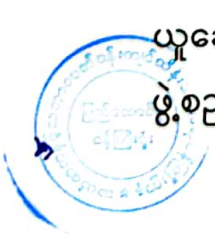

- (၃) အများပြည်သူနှင့် တိုင်ပင်ဆွေးနွေးခြင်း။ မြန်မာစီးပွားရေး ကော်ပိုရေးရှင်း၏ ဂေါ်ဒန်ကျောက် တူးဖော်ထုတ်လုပ်မည့် လုပ်ကွက်နှင့် အနီးဆုံးကျေးရွာဖြစ်သည့် မန်ကောင်းကျေးရွာမှ ကျေးရွာသူ၊ ကျေးရွာသားများအား တစ်နှစ်လျှင် အနည်းဆုံး (၂) ကြိမ် တွေ့ဆုံ၍ ဆွေးနွေးပွဲဆောင်ရွက်ရမည်။
- (ဗ) လျာထားအသုံးစရိတ်။ ပတ်ဝန်းကျင်စီမံခန့်ခွဲမှုအစီအစဉ်အတွက် အသုံးပြုမည့် လျာထားအသုံးစရိတ်အား အောက်ပါကတိကဝတ်အတိုင်း ဆောင်ရွက်ရန်နှင့် လုံလောက်မှုမရှိပါက ထပ်မံဖြည့်တင်းဆောင်ရွက်ရမည်-
 - (၁) ထိခိုက်နိုင်မှုများအပေါ် လျော့ပါးစေရေးဆောင်ရွက်မည့် အစီအစဉ်အတွက် လျာထား အသုံးစရိတ် ကျပ် (၅၀) သိန်း လျာထားသုံးစွဲရန်၊
 - (၂) စောင့်ကြပ်ကြည့်ရှုမှုအစီအစဉ်အတွက် လျာထားအသုံးစရိတ် ကျပ် (၁၀၀) သိန်း လျာထားသုံးစွဲရန်၊
 - (၃) ဘေးအန္တရာယ်ကာကွယ်ရေးအစီအစဉ်အတွက် လျာထားအသုံးစရိတ် ကျပ် (၅၀) သိန်း လျာထားသုံးစွဲရန်၊
 - (၄) စီမံကိန်းအဆိုပြုသူမှ CSR လုပ်ငန်းများအတွက် ကျပ်သိန်း (၁၀၀) ခန့် လျာထားသုံးစွဲရန်၊
 - (၅) အများပြည်သူနှင့် တိုင်ပင်ဆွေးနွေးခြင်းအစီအစဉ်အတွက် ကျပ် (၅၀) သိန်း လျာထား သုံးစွဲရန်၊
 - (၆) မိုင်းပိတ်သိမ်းခြင်းလုပ်ငန်းများဆောင်ရွက်ရန်အတွက် ကုမ္ပဏီမှ ကျပ်သိန်း (၁၅၀) ခန့် လျာထားသုံးစွဲရန်။
- (ဏ) လုပ်ငန်းပိတ်သိမ်းခြင်းစီမံခန့်ခွဲမှုအစီအစဉ်။ အောက်ပါအတိုင်း လိုက်နာဆောင်ရွက် ရမည်-
 - (၁) မိုင်းပိတ်သိမ်းပြီးနောက် ပထမနှစ်အတွင်း လူနေဆောင်များ၊ စက်ပစ္စည်း များ၊ စွန့်ပစ်ပစ္စည်းများအား စနစ်တကျ ပြန်လည်သိမ်းဆည်းပြီး ဝန်ထမ်း များအား မိမိတို့ MEC နှင့် အခြားလုပ်ငန်းများတွင် ပြောင်းရွှေ့တာဝန် ထမ်းဆောင်စေရေး ကူညီဆောင်ရွက်ရန်၊
 - (၂) ဒုတိယနှစ်တွင် မညီညာသောမြေပြင်များကို ပြန်လည်အသုံးပြုနိုင်၍ရသည် အထိ မူလသဘာဝနီးပါး ဖြစ်စေရေးဆောင်ရွက်ခြင်းနှင့် ယာယီဖောက်လုပ် ထားသော လမ်းများအား ပြန်လည်ပြုပြင်မြေဖို့ရန်၊
 - (၃) တတိယနှစ်တွင်လည်း ဒုတိယနှစ်ဆောင်ရွက်မှု လုပ်ငန်းများ ဆက်လက် ဆောင်ရွက်ရန်၊



- (၄) စတုတ္ထနှစ်တွင် လေထု၊ ရေထုအရည်အသွေးများကို မူလတိုင်းတာထားသည့် ရလဒ်များနှင့် စစ်ဆေးပြီး လိုအပ်ပါက ကုစားဆောင်ရွက်ရန်၊
- (၅) ပဉ္စမနှစ်တွင်ဒေသနှင့်ကိုက်ညီသော ကြီးမြန်သစ်ပင်များ စိုက်ပျိုးခြင်း၊ စိုက်ပျိုးပြီး သစ်ပင်များအား ရှင်သန်ကြီးထွားအောင်မြင်သည်အထိ တာဝန်ယူကြီးကြပ် ဆောင်ရွက်ရန်၊
- (၆) သတ္တုတွင်းပိတ်သိမ်းပြီးသည့်အခါ သဘာဝပတ်ဝန်းကျင်နှင့် လူထုကို အန္တရာယ်ဖြစ်စေမည့် အခြေအနေများမရှိစေရန် နက်ရှိုင်းသောကျင်း၊ ချိုင့်များ၊ မညီညာသော မြေမျက်နှာပြင်များ၊ ယာယီလမ်းများကို ပြန်လည်အသုံးပြုနိုင်သည် အထိဆောင်ရွက်စေခြင်း၊ လူသုံးအဆောင်နှင့် စွန့်ပစ်ပစ္စည်းများအား မြေမြှုပ်ခြင်းများ ဆောင်ရွက်ရန်၊
- (၇) လုပ်ငန်းဆောင်ရွက်ချိန် ဖယ်ရှားရာမှ ထွက်ရှိလာသော အပေါ်ယံမြေလွှာများအား Dump Site အနီးတွင် ပေ (၅၀) ပတ်လည် အကျယ်ခန့်တွင် သီးသန့်စုပုံပြီး ဖုံးအုပ်ထားရန်၊
- (၈) သစ်ပင်စိုက်ပျိုးမြေနေရာအား ရှင်းလင်းခြင်း၊ ပျိုးဥယျာဉ်တည်ဆောက်ခြင်း၊ ပျိုးထောင်စိုက်ပျိုးခြင်း၊ သစ်ပင်ဖာထေးခြင်း၊ ပြုစုထိန်းသိမ်းခြင်းများ ဆောင်ရွက်သွားမည်ဖြစ်ကြောင်းနှင့် ရှမ်းပြည်နယ်၊ သစ်တောဦးစီးဌာနနှင့် မီးဘေးကာကွယ်ခြင်းများအတွက် သီပေါမြို့နယ်၊ မီးသတ်ဦးစီးဌာနတို့၏ လမ်းညွှန်မှုနှင့် အကူအညီ၊ အကြံဉာဏ်များရယူ ဆောင်ရွက်ရန်။

ပတ်ဝန်းကျင်နှင့် လူမှုရေးစီမံခန့်ခွဲမှုဆိုင်ရာ လိုက်နာဆောင်ရွက်ရမည့်စည်းကမ်းချက်များ

၇။ စီမံကိန်းအဆိုပြုသူသည် အထက်အပိုဒ် (၆) တွင် ဖော်ပြထားသော ပတ်ဝန်းကျင်စီမံခန့်ခွဲမှု အစီအစဉ်အရ အကောင်အထည်ဖော်ဆောင်ရွက်ရမည့် ကတိကဝတ်များအပြင် အောက်ဖော်ပြပါ စည်းကမ်းချက်များ၊ သတ်မှတ်ချက်များကိုလည်း အပြည့်အဝ လိုက်နာဆောင်ရွက်ရမည်-

- (က) မူဝါဒ၊ ဥပဒေ၊ မဟာဗျူဟာနှင့် ပင်မလုပ်ငန်းအစီအစဉ်ပါ စည်းကမ်းချက်များ။ အမျိုးသားပတ်ဝန်းကျင်ရေးရာ မူဝါဒ၊ မြန်မာနိုင်ငံရာသီဥတုပြောင်းလဲမှုဆိုင်ရာ မူဝါဒ၊ မြန်မာနိုင်ငံ ရာသီဥတုပြောင်းလဲမှုဆိုင်ရာမဟာဗျူဟာ၊ မြန်မာနိုင်ငံ ရာသီဥတုပြောင်းလဲမှုဆိုင်ရာ ပင်မလုပ်ငန်းစဉ်၊ မြန်မာနိုင်ငံအမျိုးသားအဆင့် စွန့်ပစ်ပစ္စည်းစီမံခန့်ခွဲမှု မဟာဗျူဟာ နှင့် ပင်မလုပ်ငန်းအစီအစဉ်တို့နှင့် စပ်လျဉ်း၍ တစ်ဖက်ပါအတိုင်း လိုက်နာဆောင်ရွက်ရမည်-



- (၁) စီမံကိန်းဆောင်ရွက်ခြင်းကြောင့် ပတ်ဝန်းကျင်ကို ခြိမ်းခြောက်နေသည့် ပြုမူလုပ်ဆောင်ချက်များကို ရှောင်ရှားခြင်း၊ တားမြစ်ခြင်းနှင့် ထိန်းချုပ်ခြင်းဖြင့် ပတ်ဝန်းကျင်ပျက်စီးမှုများ မဖြစ်မီ ကာကွယ်တားဆီးရန် သို့မဟုတ် အနည်းဆုံးဖြစ်စေရန် ကြိုတင်ပြင်ဆင် ဆောင်ရွက်ထားရန်၊
- (၂) ရာသီဥတုပြောင်းလဲမှု လျော့ချရေးနှင့် လိုက်လျောညီထွေဖြစ်စေရေးအတွက် ရေရှည်တည်တံ့သော သဘာဝသယံဇာတ စီမံအုပ်ချုပ်ခြင်း၊ ဇီဝမျိုးစုံမျိုးကွဲများနှင့် သဘာဝဂေဟစနစ်များကို ထိန်းသိမ်းကာကွယ်ခြင်းနှင့် ပြန်လည်ပြုစုပျိုးထောင်ခြင်းတို့ကို မြှင့်တင်ဆောင်ရွက်ရန်၊
- (၃) လတ်တလောနှင့် ရေရှည်တွင် ဖြစ်ပေါ်လာနိုင်သည့် ရာသီဥတုပြောင်းလဲမှု၏ သက်ရောက်မှုများမှ ကြိုတင်ကာကွယ်ရေး၊ ပြန်လည်ထူထောင်ရေးနှင့် လူမှုကာကွယ်စောင့်ရှောက်ရေးတို့ကို ခိုင်မာအားကောင်းစေမည့် လုပ်ငန်းစဉ်များ ဆောင်ရွက်ထားရှိရန်၊
- (၄) ရာသီဥတုကြောင့် ဖြစ်ပေါ်လာနိုင်မည့် ဘေးအန္တရာယ်များအတွက် ကြိုတင်ပြင်ဆင်ရန်နှင့် ပြန်လည်ထူထောင်လာနိုင်စေရန် အရင်းအမြစ်များ စုစည်းခြင်းနှင့် ခွဲဝေသုံးစွဲခြင်းတို့ဖြင့် ဘဏ္ဍာရေး လုပ်ငန်းလည်ပတ်မှုကို မြှင့်တင်ပေးနိုင်ရေးအတွက်အရပ်ဘက်လူ့အဖွဲ့အစည်းများနှင့် ပေါင်းစပ်ဆောင်ရွက်ရန်။
- (၅) စွန့်ပစ်ပစ္စည်းစီမံခန့်ခွဲမှုနှင့်စပ်လျဉ်း၍ အောက်ပါအတိုင်း ဆောင်ရွက်ရန်-
 - (ကက) စီမံကိန်းမှ ထွက်ရှိလာမည့် ပလတ်စတစ်စွန့်ပစ်ပစ္စည်းများ၊ မိလ္လာအညစ်အကြေးများ၊ ဓာတုဗေဒစွန့်ပစ်ပစ္စည်းများ၊ စက်မှုလုပ်ငန်းများမှ ထွက်ရှိလာသော စွန့်ပစ်ပစ္စည်းများအား စနစ်တကျစွန့်ပစ်ရန်နှင့် လေဟာပြင်မီးရှို့မှုပျောက်ရေး ဆောင်ရွက်ရန်၊
 - (ခခ) စွန့်ပစ်ပစ္စည်းများအား သက်ဆိုင်ရာက စွန့်ပစ်ပစ္စည်းစုပုံစွန့်ပစ်ရန်သတ်မှတ်ထားသော နေရာများတွင် ဘေးအန္တရာယ်ကင်းရှင်းစွာ စွန့်ပစ်ဆောင်ရွက်ရန်၊
 - (ဂဂ) စွန့်ပစ်ပစ္စည်းများအား သိမ်းဆည်းခြင်း၊ သယ်ယူပို့ဆောင်ခြင်း၊ စွန့်ပစ်ခြင်းတို့နှင့်ပတ်သက်၍ ပြန့်ကျဲထွက်ကျမှု၊ အနံ့အသက်ဆိုး များထွက်ရှိမှု၊ ဆူညံမှု၊ တုန်ခါမှုတို့မရှိစေရေး လိုက်နာဆောင်ရွက် ရန်၊



(ဃဃ) စီမံကိန်းမှ ထွက်ရှိသော စွန့်ပစ်ပစ္စည်းနှင့် ဘေးအန္တရာယ်ရှိ စွန့်ပစ်ပစ္စည်းများ စီမံဆောင်ရွက်ထားရှိမှုကို စောင့်ကြပ်ကြည့်ရှုစစ်ဆေးနိုင်ရေးအတွက် စွန့်ပစ်ပစ္စည်းဆိုင်ရာ မှတ်တမ်းပုံစံထားရှိဆောင်ရွက်ရန်၊

(ငင) ဘေးအန္တရာယ်ရှိ စွန့်ပစ်ပစ္စည်းများနှင့် စက်မှုလုပ်ငန်းများမှ ထွက်ရှိ လာသော စွန့်ပစ်ပစ္စည်းများအတွက် ပတ်ဝန်းကျင်နှင့် သဟဇာတဖြစ်စေသော စီမံခန့်ခွဲမှုစနစ်ကို တိုးမြှင့်ဆောင်ရွက်ရန်၊

(စစ) စီမံကိန်းမှထွက်ရှိလာမည့် စွန့်ပစ်ပစ္စည်းများ နှင့်ပတ်သက်၍ ထွက်ရှိမှုလျှော့ချခြင်း၊ ပြန်လည်သုံးစွဲခြင်း၊ ပြန်လည်ပြုပြင်ထုတ်လုပ်ခြင်းဖြင့် စွန့်ပစ်ပစ္စည်းထွက်ရှိမှုများကို ကာကွယ်ဆောင်ရွက်ရန်၊

(ဆဆ) စီမံကိန်းမှ ထွက်ရှိလာမည့် စွန့်ပစ်ပစ္စည်းများ စီမံခန့်ခွဲမှုအတွက် အစဉ်လည်ပတ်နေသည့် ရန်ပုံငွေထားရှိဆောင်ရွက်ရန်၊

(ဇဇ) စီမံကိန်းမှ တစ်နှစ်လျှင် ဘေးကာကျောက်နှင့်သတ္တုရိုင်း ထွက်ရှိမည်ဖြစ်သောကြောင့် အဆိုပါစွန့်ပစ်မြေစာများကြောင့် ရေစီးရေလာပိတ်ဆို့မှု၊ နုန်းအနည်ကျမှုနှင့် ရေကြီးရေလျှံမှုမဖြစ်စေရန် စွန့်ပစ်မြေစာများကို မြစ်၊ ချောင်း၊ မြောင်းများမှ အနည်းဆုံးပေ (၃၀၀) အကွာတွင် မြေစာပုံကွင်း ပြုလုပ်၍ စနစ်တကျ စွန့်ပစ်ရန်နှင့် ရေစီးရေလာပိတ်ဆို့မှု မရှိစေရေး ရှင်းလင်းခြင်းများ ဆောင်ရွက်ရန်။

(ခ) စံချိန်စံညွှန်းစည်းကမ်းချက်များ။ စံချိန်စံညွှန်းစည်းကမ်းချက်များနှင့် စပ်လျဉ်း၍ အောက်ပါအတိုင်း လိုက်နာဆောင်ရွက်ရမည်-

(၁) လေအရည်အသွေး၊ ဆူညံသံ၊ အလုပ်စခန်းများ၊ မိလ္လာစနစ်များ၊ အိမ်တွင်း ရေဆိုးများနှင့် စပ်လျဉ်း၍ အမျိုးသားပတ်ဝန်းကျင်ဆိုင်ရာ အရည်အသွေး (ထုတ်လွှတ်မှု) လမ်းညွှန်ချက်၊ အထွေထွေလမ်းညွှန်ချက်ပါ သတ်မှတ်ချက်နှင့်အညီ လိုက်နာဆောင်ရွက်ရန်၊

(၂) ဆူညံသံအတွက် စီမံကိန်း ဧရိယာပြင်ပရှိ အနီးဆုံးလက်ခံသည့် နေရာတွင် အခြေခံအဆင့်မှ အများဆုံးမြင့်တက်မှု ၃ dBA ထက် မကျော်လွန်စေရေး လိုက်နာဆောင်ရွက်ရန်၊

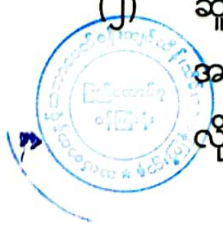

- (၃) စွန့်ထုတ်အရည်အသွေးနှင့် စပ်လျဉ်း၍ အမျိုးသားပတ်ဝန်းကျင်ဆိုင်ရာ အရည်အသွေး (ထုတ်လွှတ်မှု) လမ်းညွှန်ချက် အပိုဒ် ၂.၇.၁ ပါ Parameter များ တိုင်းတာ၍ သတ်မှတ်ချက်နှင့်အညီ သန့်စင်ပြီးမှ စွန့်ထုတ်ရန်၊
- (၄) စီမံကိန်းနှင့် အခြားသက်ဆိုင်ရာ မူဝါဒ၊ ဥပဒေနှင့် သတ်မှတ်ချက်များကို လိုက်နာဆောင်ရွက်ရန်။

(ဂ) ဇီဝမျိုးစုံမျိုးကွဲစီမံခန့်ခွဲရေးဆိုင်ရာစည်းကမ်းချက်များ။ ဇီဝမျိုးစုံမျိုးကွဲများ စီမံ ခန့်ခွဲရေးဆိုင်ရာ စည်းကမ်းချက်များနှင့်စပ်လျဉ်း၍ အလုပ်သမားများမှ တောရိုင်း တိရိစ္ဆာန်များအား ဖမ်းဆီးခြင်း၊ ဝယ်ယူခြင်း၊ တရားမဝင်သစ်ခုတ်ခြင်းများ မရှိစေ ရေး ကြပ်မတ်ဆောင်ရွက်ရမည်။

(ဃ) ကျန်းမာရေးနှင့်လုပ်ငန်းခွင်ဘေးအန္တရာယ်ကင်းရှင်းရေးဆိုင်ရာ စည်းကမ်းချက်များ။ ကျန်းမာရေးနှင့် လုပ်ငန်းခွင်ဘေးအန္တရာယ် ကင်းရှင်းရေးဆိုင်ရာ စည်းကမ်း ချက်များနှင့်စပ်လျဉ်း၍ အောက်ပါအတိုင်း လိုက်နာဆောင်ရွက်ရမည်-

(၁) ကျန်းမာရေးနှင့် လုပ်ငန်းခွင် ဘေးအန္တရာယ် ကင်းရှင်းရေးအတွက် မြန်မာ့သတ္တုတွင်း ဥပဒေ ပုဒ်မ ၁၃၊ မြန်မာ့သတ္တုတွင်းနည်းဥပဒေများ၊ နည်းဥပဒေ ၁၄၇ (ဃ)၊ ၁၇၀ (ဂ)၊ ၁၇၄၊ ၁၇၆၊ ၁၇၇၊ ၁၇၈၊ ၁၈၀၊ ၁၈၁၊ ၁၈၄ (ခ) တို့နှင့်အညီ လိုက်နာ ဆောင်ရွက်ရန်၊

(၂) စီမံကိန်းလုပ်ငန်းကြောင့် ထိခိုက်ခံစားရမည့် ဒေသခံများအတွက် ပညာရေး၊ ကျန်းမာရေးစောင့်ရှောက်မှု၊ အခြေခံအဆောက်အအုံ ဖွံ့ဖြိုးတိုးတက်ရေး၊ အလုပ်အကိုင်ခန့်ထားခြင်း၊ ရေရှည်လူမှုစီးပွားရေးဖွံ့ဖြိုးတိုးတက်စေရေး တို့ကို ဆောင်ရွက်ပေးရန်နှင့်ဝန်ထမ်းများ၏ ကျန်းမာရေးနှင့်ဘေးအန္တရာယ် ကင်းရှင်းရေးတို့ကိုဆောင်ရွက်ရန်၊

(၃) ကျန်းမာရေးနှင့် လုပ်ငန်းခွင် ဘေးအန္တရာယ်ကင်းရှင်းရေးအတွက် ကျန်းမာရေးဝန်ကြီးဌာန၊ သတ္တုတွင်းဦးစီးဌာနနှင့် ပတ်ဝန်းကျင်ထိန်းသိမ်းရေး ဦးစီးဌာနတို့မှ သတ်မှတ်ထားသည့် ဥပဒေ၊ နည်းဥပဒေများ၊ လုပ်ထုံးလုပ်နည်း နှင့် လမ်းညွှန်ချက်များနှင့်အညီ လိုက်နာဆောင်ရွက်ရန်။

(င) သတ္တုတွင်းလုပ်ငန်းများအတွက် ရေယူသုံးစွဲခြင်းဆိုင်ရာ စည်းကမ်းချက်များ။ သတ္တုတွင်းလုပ်ငန်းများအတွက် ရေယူသုံးစွဲခြင်းနှင့်စပ်လျဉ်း၍ မြန်မာ့သတ္တုတွင်း

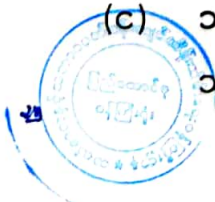

ဥပဒေပုဒ်မ ၁၆၊ မြန်မာ့သတ္တုတွင်း နည်းဥပဒေများ၊ နည်းဥပဒေ ၁၅၂၊ ၁၅၃၊ ၁၅၄ ပါ သတ်မှတ်ချက်များကိုအလေးထားလိုက်နာဆောင်ရွက်ရမည်။

(စ) ဒေသခံများနှင့် တိုင်ပင်ဆွေးနွေးခြင်းဆိုင်ရာ စည်ကမ်းချက်များ။ စီမံကိန်းအဆိုပြု သူသည် ဒေသခံများနှင့် တိုင်ပင်ဆွေးနွေးရေးလုပ်ငန်းစဉ်များနှင့် စပ်လျဉ်း၍ အောက်ပါအချက်များကို လိုက်နာဆောင်ရွက်ရမည်-

(၁) ဘေးအန္တရာယ်ရှိလုပ်ငန်းများအပါအဝင် တည်ဆောက်ရေး လုပ်ငန်းများနှင့် ဆောင်ရွက်မည့်လုပ်ငန်းများကို ဒေသခံပြည်သူများသို့ ကြိုတင်အသိပေးရန်၊

(၂) တည်ဆောက်ရေးကာလအတွင်း ယာဉ်သွားလာမှု လမ်းကြောင်းများ၊ ယာဉ် သွားလာမှုကြောင့်ဖြစ်နိုင်သော အနှောက်အယှက်များ၊ ပတ်ဝန်းကျင် သာယာမှုအပေါ် ထိခိုက်မှုများနှင့် စပ်လျဉ်း၍ သက်ဆိုင်ရာ ဒေသခံများသို့ ကြိုတင်အသိပေးရန်၊

(၃) ဒေသခံပြည်သူများနှင့် တိုင်ပင်ဆွေးနွေးခြင်း၊ ပူးပေါင်းပါဝင်စေခြင်း၊ နစ်နာမှု ဖြေရှင်းရေးလုပ်ငန်းစဉ်များကို လုပ်ငန်းဆောင်ရွက်နေစဉ်အတွင်း အကောင်အထည်ဖော်ဆောင်ရွက်သွားရန်။

(ဆ) လုပ်ငန်းပိတ်သိမ်းခြင်းဆိုင်ရာစည်ကမ်းချက်များ။ လုပ်ငန်းပိတ်သိမ်းခြင်းနှင့် စပ်လျဉ်း၍ အောက်ပါအတိုင်း လိုက်နာဆောင်ရွက်ရမည်-

(၁) မိုင်းပိတ်သိမ်းခြင်းလုပ်ငန်းများကို အစီရင်ခံစာတွင် ဖော်ပြထားသည့် သတ္တုတွင်းပိတ်သိမ်းရာ၌ ဆောင်ရွက်မည့်လုပ်ငန်းစဉ်များအတိုင်း လုပ်ငန်း စတင်ဆောင်ရွက်စဉ်ကပင် ကြိုတင်စီစဉ်ထားရှိ လိုက်နာဆောင်ရွက်ရန်နှင့် စီမံကိန်းအဆိုပြုသူသည် မြန်မာ့သတ္တုတွင်းနည်းဥပဒေများ၊ နည်းဥပဒေများ ၁၈၆ (ဃ)ပါ ပြဋ္ဌာန်းချက်နှင့်အညီ ပိတ်သိမ်းရန် စီစဉ်ထားသည့် အချိန် မတိုင်မီ(၁)နှစ်ထက် နောက်မကျစေဘဲ အပြီးသတ်ပိတ်သိမ်းခြင်း အစီအစဉ် ကို တင်ပြရန်၊

(၂) စီမံကိန်းကြောင့် ပျက်စီးသွားသည့် နေရာများတွင် ဒေသနှင့်ကိုက်ညီသည့် သစ်ပင်များ ပြန်လည်စိုက်ပျိုးရန်နှင့် ရှင်သန်ကြီးထွားသည်အထိ အစီရင်ခံစာ၌ ဖော်ပြထားသည့် ကတိကဝတ်အတိုင်း တာဝန်ယူကြီးကြပ် ဆောင်ရွက်ရန်၊

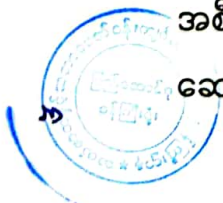

(၃) မြေဆီလွှာပျက်စီးသွားသည့် နေရာများအား သက်ဆိုင်ရာဌာန၊ အဖွဲ့အစည်း၏ လမ်းညွှန်ချက်နှင့်အညီ မြေညှိခြင်း၊ မြေပြုပြင်ခြင်း၊ အပေါ်ယံမြေဆီလွှာများ ဖုံးအုပ်ခြင်းတို့ကို ဆောင်ရွက်ရန်နှင့် ဒေသနှင့်ကိုက်ညီသော နှစ်ရှည်ပင်များစိုက်ပျိုးရန်၊ အပင်များ ရှင်သန်ကြီးထွားသည်အထိ တာဝန်ယူဆောင်ရွက်ရန်။

(ဇ) အစီရင်ခံတင်ပြခြင်းဆိုင်ရာစည်ကမ်းချက်များ။ ပတ်ဝန်းကျင်နှင့်လူမှုရေးဆိုင်ရာ စီမံခန့်ခွဲမှုအစီအစဉ်များ၊ စောင့်ကြပ်ကြည့်ရှုရေးအစီအစဉ်များ အကောင်အထည်ဖော်ဆောင်ရွက်ခြင်းနှင့်စပ်လျဉ်း၍ အောက်ဖော်ပြပါကိစ္စရပ်များ ဖြစ်ပွားပါက ဝန်ကြီးဌာနသို့ နှောင့်နှေးမှုမရှိစေဘဲ အစီရင်ခံတင်ပြရမည်-

(၁) ပစ္စည်းကိရိယာများ သို့မဟုတ် နည်းစနစ်များ မှားယွင်းအလုပ်လုပ်ခြင်း၊ ပျက်စီးခြင်း သို့မဟုတ် အလုပ်မလုပ်တော့ခြင်း၊

(၂) သိသာထင်ရှားသော ညစ်ညမ်းမှုဖြစ်ပေါ်စေခဲ့သော (သို့မဟုတ်) ဖြစ်ပေါ်နေစေသော သို့မဟုတ် ဖြစ်ပေါ်စေနိုင်သော မတော်တဆမှုတစ်ခု ဖြစ်ပွားခြင်း သို့မဟုတ် ထုတ်လွှတ်မှု ကန့်သတ်တန်ဖိုးဖြင့် ထိန်းချုပ်ထားခြင်း မရှိသည့် အရာဝတ္ထုတစ်ခု ထုတ်လွှတ်ခြင်း၊

(၃) သတ်မှတ်ဖော်ပြထားသည့် ကန့်သတ်တန်ဖိုး တစ်ခုခုကို ကျော်လွန်ခြင်း၊

(၄) ပတ်ဝန်းကျင်နှင့် သက်ရှိတို့၏ ကျန်းမာရေးတို့အပေါ် သိသာထင်ရှားသော ဆိုးကျိုးသက်ရောက်မှုများ ဖြစ်ပေါ်ခြင်း၊

(၅) စီမံကိန်းအဆိုပြုသူသည် ယင်း၏ တာဝန်များ ပျက်ကွက်မှု သို့မဟုတ် အခြားလုပ်ငန်းများဆောင်ရွက်ရန် ပျက်ကွက်မှုသို့မဟုတ် ပတ်ဝန်းကျင် ထိန်းသိမ်းရေးဆိုင်ရာ လိုက်နာဆောင်ရွက်မှု သက်သေခံလက်မှတ်နှင့် ပတ်ဝန်းကျင်စီမံခန့်ခွဲမှု အစီအစဉ်ပါအတိုင်း လိုက်နာဆောင်ရွက်ရန် ပျက်ကွက်မှုများကို ဖြစ်နိုင်သမျှ ဆောလျင်စွာ ဝန်ကြီးဌာနသို့ စာဖြင့် အသိပေး တင်ပြရမည်။ ပျက်ကွက်မှု တစ်ရပ်ရပ်ကြောင့် အန္တရာယ်ဖြစ်စေနိုင်သောပတ်ဝန်းကျင်အပေါ် သက်ရောက်မှု ဖြစ်လာနိုင်သည့် အကြောင်းကိစ္စရပ် သို့မဟုတ် ဝန်ကြီးဌာနက အမြန်သိရှိရန် လိုအပ်သည့် အကြောင်းကိစ္စရပ်ကို (၂၄) နာရီအတွင်းလည်းကောင်း၊ အခြားအကြောင်းကိစ္စရပ်များ အားလုံးတွင် စီမံကိန်းအဆိုပြုသူက ယင်းဖြစ်စဉ်ဖြစ်ရပ်ကို စတင်သိရှိသည့်



အချိန်မှ (၇) ရက်အတွင်း လည်းကောင်း၊ ဝန်ကြီးဌာနသို့ အသိပေးတင်ပြရမည်။

(၆) စီမံကိန်း၏ အရွယ်အစား၊ နယ်ပယ်အတိုင်းအတာ၊ တည်နေရာ၊ အခင်းအကျင်း၊ နည်းပညာ၊ ကြိုတင်မျှော်မှန်းနိုင်သော ဆိုးကျိုးသက်ရောက်မှုကြောင့် ဖြစ်လာသည့် အန္တရာယ်၊ ထုတ်လုပ်မှုနည်းလမ်း သို့မဟုတ် ညစ်ညမ်းမှု တားဆီးရန် သို့မဟုတ် လျှော့ချရန် ဆောင်ရွက်မှုတို့တွင် အဓိက ပြောင်းလဲခြင်း သို့မဟုတ် တိုးချဲ့ခြင်း သို့မဟုတ် ဒုတိယတိုးချဲ့ဆောင်ရွက်ရန် အဆိုပြုခြင်းဖြစ်ပါက စီမံကိန်းအဆိုပြုသူသည် သတ်မှတ်ထားသော အချိန်ဇယားအတွင်း ပြောင်းလဲမှုများ၏ သတင်းအချက်အလက်များနှင့်အတူ ဝန်ကြီးဌာနသို့ တင်ပြရမည်။

(၇) စီမံကိန်းဧရိယာအတွင်း မမျှော်လင့်သော ဘေးအန္တရာယ်များကြောင့် လည်းကောင်း၊ ပတ်ဝန်းကျင်နှင့် လူမှုရေးအခြေအနေ ပြောင်းလဲမှုများကြောင့် လည်းကောင်း၊ ဖြစ်ပေါ်လာနိုင်သည့် ထိခိုက်မှုများအပေါ် မူတည်၍ သက်ဆိုင်ရာ ကဏ္ဍအလိုက် စီမံခန့်ခွဲမှုအစီအစဉ်များအား ဝန်ကြီးဌာနသို့ ပြန်လည်တင်ပြရမည်။

(၈) စောင့်ကြပ်ကြည့်ရှုမှုအစီရင်ခံစာ တင်ပြရာတွင် အောက်ပါအချက်များ ပြည့်စုံစွာ ပါဝင်တင်ပြရမည်-

(ကက) စည်းကမ်းချက်များအားလုံးကို လိုက်နာကြောင်း သက်သေခံစာရွက်စာတမ်း အထောက်အထားများ၊

(ခခ) ပတ်ဝန်းကျင်စီမံခန့်ခွဲမှုအစီအစဉ် အကောင်အထည်ဖော်မှုအတွက် တင်ပြထားသည့် အကောင်အထည်ဖော်မှု ဇယားအတိုင်း ဆောင်ရွက်ရာတွင် အစီရင်ခံသည့် အချိန်အထိတိုးတက်မှု၊

(ဂဂ) ပတ်ဝန်းကျင်စီမံခန့်ခွဲမှုအစီအစဉ်အား အကောင်အထည်ဖော်ရာတွင် တွေ့ကြုံရသော အခက်အခဲများ၊ ယင်းအခက်အခဲများကို ကုစားရန် အကြံပြုချက်များနှင့် အလားတူ အခက်အခဲများ၊ အနာဂတ်တွင် တွေ့ကြုံရနိုင်မှုကို တားဆီးကာကွယ်ရန် သို့မဟုတ် ရှောင်လွှဲရန် အဆိုပြုသည့် ဆောင်ရွက်မှုများ၊



(ဃဃ) ပတ်ဝန်းကျင် စီမံခန့်ခွဲမှုအစီအစဉ်ကို လိုက်နာဆောင်ရွက်ရန် ပျက်ကွက်သည့်အကြိမ်နှင့် အမျိုးအစား၊ အဆိုပြုသည့် ကုစားမှု ဆောင်ရွက်ချက်များနှင့်ကုစားမှုပြီးမြောက်ရမည့် အချိန်သတ်မှတ် ချက်များ၊

(ငင) လုပ်ငန်းခွင်နှင့် လူမှုအဖွဲ့အစည်း၏ ကျန်းမာရေး၊ ဘေးအန္တရာယ် ကင်းရှင်းရေးနှင့် ပတ်ဝန်းကျင်နှင့်စပ်လျဉ်း၍ ဖြစ်ပွားသော မတော်တဆမှုများနှင့် ဖြစ်စဉ်ဖြစ်ရပ်များ၊

(စစ) ပတ်ဝန်းကျင်စီမံခန့်ခွဲမှုအစီအစဉ်အရ သတ်မှတ်ထားသည့် သို့မဟုတ် အခြားလိုအပ်သည့် ပတ်ဝန်းကျင်ဆိုင်ရာ အတိုင်းအတာ နှင့် စည်းကမ်းချက်များဆိုင်ရာ အချက်အလက်များအား စောင့်ကြပ်ကြည့်ရှုမှု။

(၉) စီမံကိန်းအဆိုပြုသူသည် တည်ဆောက်ရေးအဆင့်လုပ်ငန်းများ ဆောင်ရွက် ပြီးနောက်တွင် စီမံကိန်း၏ လုပ်ငန်းခွင်မြေပုံများ၊ လုပ်သားနေရာထိုင်ခင်း စီမံချက်များ၊ တည်ဆောက်ရေးလုပ်ငန်းကို ဤ ECC နှင့်အညီ ဆောင်ရွက် ခဲ့ကြောင်း အထောက်အထားများ ပါဝင်သည့် စီမံကိန်း၏ အပြီးသတ် လုပ်ငန်းအစီအစဉ်များကို ကနဦးတင်ပြမည့် စောင့်ကြပ်ကြည့်ရှုမှုအစီအစဉ် နှင့် ပူးတွဲ၍ ပတ်ဝန်းကျင်ထိန်းသိမ်းရေးဦးစီးဌာနသို့ တင်ပြရမည်။

(ဈ) ယဉ်ကျေးမှုအမွေအနှစ် ထိန်းသိမ်းစောင့်ရှောက်ရေးဆိုင်ရာ စည်းကမ်းချက်များ။ စီမံကိန်းဆောင်ရွက်မည့် နေရာဒေသများတွင် မြေပေါ်/မြေအောက်ရှိ ရှေးဟောင်း ယဉ်ကျေးမှုအမွေအနှစ်နှင့်သက်ဆိုင်သည့် အထောက်အထားများ၊ ရှေးဟောင်းဝတ္ထု ပစ္စည်းများ၊ ရှေးဟောင်းအဆောက်အအုံများ တွေ့ရှိပါက ရှေးဟောင်းသုတေသန နှင့် အမျိုးသားပြတိုက်ဦးစီးဌာနသို့ ချက်ချင်းဆက်သွယ် သတင်းပို့ အကြောင်းကြား ရမည်။

(ည) လူမှုတာဝန်သိအစီအစဉ်ဆိုင်ရာ စည်းကမ်းချက်များ။ လူမှုတာဝန်သိအစီအစဉ်နှင့် စပ်လျဉ်း၍ အောက်ပါတို့ကို လိုက်နာဆောင်ရွက်ရမည်-

(၁) စီမံကိန်းအဆိုပြုသူသည် စီမံကိန်းကြောင့် ထိခိုက်ခံစားရသူများအား လက်ရှိ သို့မဟုတ် စီမံကိန်းမဆောင်ရွက်မီ ကာလထက် မနိမ့်ကျသော လူမှုစီးပွားရေး တည်ငြိမ်ခိုင်မာမှု ရရှိသည်အထိ ဆောင်ရွက်ပေးရန်နှင့် သက်မွေး ဝမ်းကျောင်းလုပ်ငန်းများ ပြန်လည်တည်ထောင်ရေးနှင့် ပြန်လည်နေရာချ



ထားရေး အစီအစဉ်များကို စီမံကိန်းကြောင့် ထိခိုက်ခံစား ရသူများ၊ သက်ဆိုင်ရာအစိုးရဌာန၊ အဖွဲ့အစည်းများ၊ အခြားသက်ဆိုင်သူ များနှင့် တိုင်ပင်ဆွေးနွေး၍ လိုအပ်သလို ပံ့ပိုးနိုင်ရေး စီစဉ်ဆောင်ရွက်ရန်၊

(၂) ဒေသဖွံ့ဖြိုးရေးလုပ်ငန်းများ (Community Development Plan) ဆောင်ရွက်ရာတွင် သက်ဆိုင်ရာဒေသရှိ ဌာနဆိုင်ရာများ၊ မြို့နယ်ဖွံ့ဖြိုး တိုးတက်ရေးစီမံကိန်း (Township Development Plans) များနှင့် ချိတ်ဆက်ဆောင်ရွက်ရန်နှင့် စီမံကိန်းအနီးရှိဒေသခံပြည်သူများ၊ ဆက်စပ် ပတ်သက်သူများနှင့် စဉ်ဆက်မပြတ် တွေ့ဆုံဆွေးနွေးပြီး ၎င်းတို့၏ အကြံပြုချက်နှင့် လိုအပ်ချက်များအား အလေးထားပေါင်းစပ်ဆောင်ရွက် ရန်။

(ဋ) အများပြည်သူသိရှိနိုင်ရေးဆိုင်ရာ စည်ကမ်းချက်များ။ စီမံကိန်းအဆိုပြုသူသည် အတည်ပြုထားသည့် ပတ်ဝန်းကျင်စီမံခန့်ခွဲမှုအစီအစဉ်ကို စီမံကိန်းနှင့် ဆက်စပ် ပတ်သက်သူများနှင့် အများပြည်သူများသိရှိနိုင်ရေးအတွက် မြန်မာဘာသာဖြင့် ရေးသားဖော်ပြထားသော အကျဉ်းချုပ်အစီရင်ခံစာနှင့် လိုက်နာဆောင်ရွက်မည့် ပတ်ဝန်းကျင်နှင့် လူမှုဆိုင်ရာ ကတိကဝတ်များအား ဖြန့်ဝေအသိပေး ထုတ်ဖော် ကြေညာရမည်။

(ဌ) စောင့်ကြပ်ကြည့်ရှုမှု အစီအစဉ်ဆိုင်ရာ စည်ကမ်းချက်များ။ စောင့်ကြပ်ကြည့်ရှုမှု အစီအစဉ်နှင့်စပ်လျဉ်း၍ အောက်ပါအတိုင်း လိုက်နာဆောင်ရွက်ရမည်-

(၁) စီမံကိန်းအဆိုပြုသူသည် သက်ဆိုင်ရာအခွင့်အမိန့်ရအဖွဲ့အစည်းထံမှစာဖြင့် ခွင့်ပြုချက်ကို လက်ခံရရှိသည့်အခါ အကြိုတည်ဆောက်ခြင်း၊ တည်ဆောက် ခြင်း၊ လုပ်ငန်းလည်ပတ်ဆောင်ရွက်ခြင်း၊ လုပ်ငန်းရပ်စဲခြင်း၊ လုပ်ငန်း ပိတ်သိမ်းခြင်း၊ လုပ်ငန်းပိတ်သိမ်းပြီးကာလဟူသည့် စီမံကိန်းအဆင့် အားလုံးတွင် ဆိုးကျိုးသက်ရောက်မှုအားလုံးအတွက် စီမံကိန်းနှင့် ဆက်စပ် ဆောင်ရွက်မှုများအပေါ် မိမိကိုယ်မိမိ ဘက်စုံစောင့်ကြပ်ကြည့်ရှုစစ်ဆေး ခြင်းကို လက်တွေ့စဉ်ဆက်မပြတ် ဆောင်ရွက်ရမည့်အပြင် သက်ဆိုင်ရာ ဥပဒေများ၊ နည်းဥပဒေများ၊ ပတ်ဝန်းကျင်ထိခိုက်မှုဆန်းစစ်ခြင်းဆိုင်ရာ လုပ်ထုံးလုပ်နည်းနှင့် စံချိန်စံညွှန်းများ၊ ဤပတ်ဝန်းကျင်ထိန်းသိမ်းရေးဆိုင်ရာ လိုက်နာဆောင်ရွက်မှု သက်သေခံလက်မှတ်ပါ စည်းကမ်း သတ်မှတ်ချက်

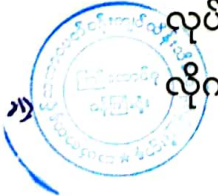

များနှင့် ပတ်ဝန်းကျင်စီမံခန့်ခွဲမှုအစီအစဉ်ပါ ကတိကဝတ်များကို လိုက်နာ ဆောင်ရွက်ရန်၊

(၂) စီမံကိန်းအဆိုပြုသူသည် ပတ်ဝန်းကျင်ထိန်းသိမ်းရေးဆိုင်ရာ လိုက်နာ ဆောင်ရွက်မှု သက်သေခံလက်မှတ်တွင် သတ်မှတ်ဖော်ပြထားသည့် စောင့်ကြပ်ကြည့်ရှုရေးလုပ်ငန်းများကို မိမိအစီအစဉ်ဖြင့် ဆောင်ရွက်ရန်၊ ပတ်ဝန်းကျင်စီမံခန့်ခွဲမှုအစီအစဉ်တွင် ဖော်ပြထားသည့် စောင့်ကြပ်ကြည့်ရှု ရေးလုပ်ငန်းများကို မိမိအစီအစဉ်ဖြင့် ဆောင်ရွက်ရာမှ ရရှိသောရလဒ်များ ကို မှတ်တမ်းတင် ထိန်းသိမ်းထားရန်၊ ယင်းမှတ်တမ်းများတွင် နမူနာ စုဆောင်းရယူခြင်းနှင့် ဓာတ်ခွဲဆန်းစစ်ခြင်းရလဒ်များ၊ ကိရိယာဖြင့် တိုင်းတာ ချက်များ၊ ချိန်ညှိတွက်ချက်ခြင်းများ (Calibrations)၊ စစ်ဆေးခြင်းများ၊ စမ်းသပ်ခြင်းနှင့် စာရင်းကောက်ခြင်း၊ အချက်အလက်အခြေခံအဖြစ် အသုံးပြုသည့် ဆန်းစစ်လေ့လာမှုများ စသည်တို့ ပါဝင်ရန်၊ မှတ်တမ်းများ အားလုံးသည် ဖတ်ရှုနိုင်ရမည်ဖြစ်ပြီး ကြောင်းကျိုးညီညွတ်စွာဖြင့် အသုံးပြု နိုင်ရန်၊ ပြင်ဆင်ဖြည့်စွက်မှုများရှိပါက မူရင်းမှတ်တမ်းနှင့် ပြင်ဆင်ဖြည့်စွက် ထားသော မှတ်တမ်းနှစ်မျိုးလုံးကို ဖတ်ရှုနိုင်သည့် သို့မဟုတ် ပြန်လည် ဖော်ဆောင်ရယူနိုင်သည့် နည်းလမ်းဖြင့် ပြင်ဆင်ဖြည့်စွက်ရန်နှင့် ဝန်ကြီးဌာန မှ စာဖြင့် သီးခြားရေးသားသဘောတူထားခြင်း မရှိပါက မှတ်တမ်းများ အားလုံးကို ထိန်းသိမ်းထားရန်၊

(၃) စောင့်ကြပ်ကြည့်ရှုမည့်နယ်ပယ် (ရေ၊ လေ၊ ဆူညံသံ) များ၊ နည်းစနစ်များ၊ နမူနာ စုဆောင်းခြင်းနှင့် ဓာတ်ခွဲစမ်းသပ်ခြင်း၊ စောင့်ကြပ်တိုင်းတာမည့် နေရာ၊ အကြိမ်အရေအတွက်၊ အချိန်ဇယား၊ မှတ်တမ်းတင်ခြင်းနှင့် အစီရင်ခံခြင်း စသည်တို့ကို ရေးဆွဲ၍ အကောင်အထည်ဖော်ဆောင်ရွက်ပြီး သယံဇာတနှင့် သဘာဝပတ်ဝန်းကျင်ထိန်းသိမ်းရေးဝန်ကြီးဌာနသို့ ၆ လ တစ်ကြိမ် တင်ပြရန်နှင့် အများပြည်သူသိရှိစေရန် ဝန်ကြီးဌာနသို့ တင်ပြ သည့် နေ့ရက်မှ (၁၀) ရက်အတွင်း ထုတ်ဖော်ကြေညာရန်၊

(၄) ပတ်ဝန်းကျင်စီမံခန့်ခွဲမှုအစီအစဉ်တွင် ဖော်ပြထားသည့် ကုစားပြင်ဆင်ရေး လုပ်ငန်းများ၊ ကြိုတင်ကာကွယ်ရေးလုပ်ငန်းများ လိုက်နာဆောင်ရွက်ရန် နှင့်စောင့်ကြပ်ကြည့်ရှုရေးအစီအစဉ်တွင် ဖော်ပြထားသည့် ကတိကဝတ် အတိုင်း လိုက်နာအကောင်အထည်ဖော်ဆောင်ရွက်ရန်၊



(၅) စီမံကိန်းအဆိုပြုသူသည် စောင့်ကြပ်ကြည့်ရှုမှုအစီရင်ခံစာအား ဤဝန်ကြီးဌာနသို့ တင်ပြသည့် နေ့ရက်မှ ၁၀ ရက်အတွင်း အမျိုးသားလုံခြုံရေးဆိုင်ရာ ကိစ္စရပ်များမှတစ်ပါး အများပြည်သူ သိရှိနိုင်ရန် စီမံကိန်း၏ ဝက်ဘ်ဆိုဒ်တွင်လည်းကောင်း၊ စာကြည့်တိုက်များ၊ ပြည်သူ့ခန်းမများစသည့် အများပြည်သူ စုဝေးရာနေရာများတွင်လည်းကောင်း၊ စီမံကိန်းရုံးဌာနများတွင်လည်းကောင်း အများပြည်သူသိရှိနိုင်စေရေး တင်ပြထားရှိရန်၊ မည်သည့် အဖွဲ့အစည်း သို့မဟုတ် ပုဂ္ဂိုလ်မဆို စောင့်ကြပ်ကြည့်ရှုမှုအစီရင်ခံစာ၏ ဒီဂျီတယ်မိတ္တူကိုတောင်းခံနိုင်ပြီး စီမံကိန်းအဆိုပြုသူသည် ယင်းတောင်းခံချက်ကို ရရှိပြီးနောက် (၁၀) ရက်အတွင်း ဒီဂျီတယ်မိတ္တူကို အီးမေးလ်ဖြင့် ဖြစ်စေ၊ တောင်းခံသူနှင့် သဘောတူညီထားသည့် အခြားနည်းလမ်းဖြင့် ဖြစ်စေ ပေးပို့ရန်၊

(၆) စီမံကိန်းအဆိုပြုသူသည် ဝန်ကြီးဌာနက စောင့်ကြပ်ကြည့်ရှုခြင်း၊ စစ်ဆေးခြင်းနှင့်စပ်လျဉ်း၍ အောက်ပါတို့ကို လိုက်နာဆောင်ရွက်ရမည်-

(ကက) စီမံကိန်းလုပ်ငန်းများ သို့မဟုတ် စီမံကိန်းနှင့် ဆက်စပ်သည့် လုပ်ငန်းများကို ဆောင်ရွက်နေသည့် စီမံကိန်းရုံး၊ စီမံကိန်းလုပ်ငန်းခွင်နေရာနှင့် အခြားမည်သည့်နေရာကိုမဆို ဝန်ကြီးဌာနမှ ဖြစ်စေ၊ ဝန်ကြီးဌာနအား ကိုယ်စားပြုသူများမှဖြစ်စေ စောင့်ကြပ်ကြည့်ရှု စစ်ဆေးခြင်းနှင့်စပ်လျဉ်း၍ ပုံမှန်အလုပ်ချိန်အတွင်း မည်သည့် အချိန်တွင်မဆို ဝင်ရောက်ကြည့်ရှုနိုင်ရေး ခွင့်ပြုရန်၊

(ခခ) အရေးပေါ်အခြေအနေတစ်ရပ် ဖြစ်ပေါ်လျှင်သော်လည်းကောင်း၊ စီမံကိန်းသည် သက်ဆိုင်ရာပတ်ဝန်းကျင်နှင့် လူမှုရေးဆိုင်ရာ သတ်မှတ်ချက်များအား ချိုးဖောက်သည် သို့မဟုတ် ချိုးဖောက်နိုင်ဖွယ်ရှိသည်ဟု ဝန်ကြီးဌာနက ထင်မြင်ယူဆလျှင်သော်လည်းကောင်း၊ ဝန်ကြီးဌာနက သတ်မှတ်သည့် မည်သည့်အချိန်တွင်မဆို စီမံကိန်းလုပ်ငန်းခွင်ရှိ မည်သည့်နေရာမဆို ချက်ချင်းဝင်ရောက်နိုင်ရေး ခွင့်ပြုရန်၊

(ဂဂ) စီမံကိန်းအဆိုပြုသူသည် ဝန်ကြီးဌာနက စစ်ဆေးခြင်းကို ဆောင်ရွက်ရန် လိုအပ်သည့် ဓာတ်ပုံရိုက်ကူးခြင်း၊ အသံသွင်းခြင်း၊ ဗီဒီယိုရိုက်ကူးခြင်း၊ မြေသား၊ နန်းအနည်အနှစ်၊ ရေနှင့် လေမှုန့်

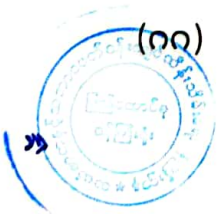

များရယူခြင်းနှင့် ကွန်ပျူတာများ စစ်ဆေးခြင်း၊ ဒီဂျစ်တယ် စာတွဲများအပါအဝင် စာရွက်စာတမ်း အထောက်အထားများကို မိတ္တူကူးခြင်း၊ လူပုဂ္ဂိုလ်များကို တွေ့ဆုံမေးမြန်းခြင်းနှင့် လိုအပ်သည်ဟု ယူဆသည့်အခြားစုံစမ်းစစ်ဆေးခြင်း အပါအဝင် မည်သည့်နည်းလမ်းဖြင့်မဆို စစ်ဆေးဆောင်ရွက်ခြင်းကို လိုက်နာဆောင်ရွက်ရန်။

(ဃဃ) စီမံကိန်းအဆိုပြုသူသည် ပတ်ဝန်းကျင်စစ်ဆေးသည့် ကုန်ကျစရိတ်များ၊ စစ်ဆေးသူများအတွက် ကုန်ကျစရိတ်များ ကျခံခြင်းနှင့် ပတ်သက်၍ ပတ်ဝန်းကျင်ထိခိုက်မှု ဆန်းစစ်ခြင်းဆိုင်ရာ လုပ်ထုံးလုပ်နည်း အပိုဒ် ၁၁၂ နှင့်အညီ စီမံကိန်းအဆိုပြုသူမှ ကျခံရန်။

(၃) ရန်ပုံငွေထားရှိမှုဆိုင်ရာစည်းကမ်းချက်များ။ ရန်ပုံငွေထားရှိမှုဆိုင်ရာ စည်းကမ်းချက်များနှင့်စပ်လျဉ်း၍ အောက်ပါအတိုင်း ထားရှိဆောင်ရွက်ရမည်-

(၁) ပတ်ဝန်းကျင်စီမံခန့်ခွဲမှု အစီအစဉ်ကို အကောင်အထည်ဖော် ဆောင်ရွက်နိုင်ရေးရန်ပုံငွေ ထူထောင်ထားရှိရန်နှင့် လုပ်ငန်းပိတ်သိမ်းခြင်းအတွက် ရန်ပုံငွေတစ်ရပ် ကြိုတင်ထူထောင်ထားရှိရန်။

(၂) သတ္တုတွင်းပိတ်သိမ်းခြင်းကို သတ္တုတွင်းနည်းဥပဒေများ၊ နည်းဥပဒေ ၁၈၆ ပါ သတ်မှတ်ချက်နှင့်အညီဆောင်ရွက်မည့် လုပ်ငန်းစဉ်များကို လိုက်နာဆောင်ရွက်ရန်နှင့် သတ္တုတွင်းနည်းဥပဒေများ၊ နည်းဥပဒေ ၁၉၂ နှင့်အညီ ပြန်လည်ထူထောင်ခြင်း လုပ်ငန်းများအတွက် ရန်ပုံငွေထူထောင် ထားရှိရန်။

(၃) ပတ်ဝန်းကျင်ထိခိုက်ပျက်စီးမှုများအပေါ် အရည်အသွေးထိန်းသိမ်းရေးနှင့် ဖွံ့ဖြိုးတိုးတက်စေရေးအတွက် မြန်မာ့သတ္တုတွင်းနည်းဥပဒေများ၊ နည်းဥပဒေ ၁၈၉၊ ၁၉၀၊ ၁၉၁၊ ၁၉၂၊ ၁၉၃ တို့နှင့်အညီ လိုက်နာဆောင်ရွက်ပြီး ပတ်ဝန်းကျင်ထိန်းသိမ်းရေး ရန်ပုံငွေ ထူထောင်ထားရှိရန်။

သက်သေခံလက်မှတ်ဆိုင်ရာ စည်းကမ်းချက်များ

၈။ သက်သေခံလက်မှတ်ဆိုင်ရာ စည်းကမ်းချက်များနှင့်ပတ်သက်၍ တစ်ဖက်ပါတို့ကို လိုက်နာဆောင်ရွက်ရမည်-



- (က) ဤပတ်ဝန်းကျင်ထိန်းသိမ်းရေးဆိုင်ရာ လိုက်နာဆောင်ရွက်မှု သက်သေခံလက်မှတ်သက်တမ်းသည် ထုတ်ပေးသည့်နေ့ရက်မှစ၍ (၅) နှစ် ဖြစ်သည်။ စီမံကိန်းအဆိုပြုသူသည် ပတ်ဝန်းကျင်ထိန်းသိမ်းရေးဆိုင်ရာ လိုက်နာဆောင်ရွက်မှု သက်သေခံလက်မှတ် သက်တမ်း မကုန်ဆုံးမီ ၆ လ ကြိုတင်၍ သက်တမ်းတိုးရန် ဝန်ကြီးဌာနသို့ လျှောက်ထားရန်၊
- (ခ) စီမံကိန်းအဆိုပြုသူသည် သက်သေခံလက်မှတ်ရရှိပြီး ပထမ ၂ နှစ်အတွင်း စီမံကိန်း၏ အကောင်အထည်ဖော်မှုကို စတင်ဆောင်ရွက်ရမည်။ ထိုသို့ဆောင်ရွက်ခြင်းကို စတင်ဆောင်ရွက်သည့်နေ့မှ ရက်ပေါင်း ၃၀ ထက် နောက်မကျစေဘဲ ဦးစီးဌာနသို့ စာဖြင့် သတင်းပို့အကြောင်းကြားရမည့်အပြင် စီမံကိန်းကို အကောင်အထည်ဖော်ရာတွင် ပါဝင်သော ဆောင်ရွက်မှုများကို သတ်မှတ်ဖော်ပြရန်၊
- (ဂ) စီမံကိန်းအဆိုပြုသူသည် စီမံကိန်းအကောင်အထည်ဖော်မှုကို မည်သည့်အတွက်ကြောင့် စတင်နိုင်ခြင်း မရှိကြောင်းနှင့် စတင်အကောင်အထည်ဖော်နိုင်ရန် အချိန်ကာလမည်မျှ လိုအပ်ကြောင်းကို အကျိုးအကြောင်းဖော်ပြ၍ ထိုလိုအပ်သည့် ကာလအတွက် အချိန်တိုးပေးရန် တင်ပြချက်အရ ဝန်ကြီးဌာနက အချိန်တိုးပေးသည့် ကိစ္စမှတစ်ပါး ပတ်ဝန်းကျင်ထိန်းသိမ်းရေးဆိုင်ရာ လိုက်နာဆောင်ရွက်မှု သက်သေခံလက်မှတ်ရရှိပြီး ၂ နှစ်အတွင်း စီမံကိန်းကို ထိရောက်စွာ အကောင်အထည်ဖော်မှုအား စတင်ဆောင်ရွက်ခြင်းမပြုလျှင် ပတ်ဝန်းကျင်စီမံခန့်ခွဲမှု အစီအစဉ်ကို အသစ်ပြုလုပ်တင်ပြရန်၊
- (ဃ) စီမံကိန်း အကောင်အထည်ဖော်ဆောင်ရွက်ရာတွင် အောက်ပါအချက်များ တွေ့ရှိရပါက ပတ်ဝန်းကျင်ထိန်းသိမ်းရေးဆိုင်ရာ လိုက်နာဆောင်ရွက်မှု သက်သေခံလက်မှတ်ပါ စည်းကမ်းချက်များကို ဝန်ကြီးဌာနမှ ပြင်ဆင်ခြင်း သို့မဟုတ် ပတ်ဝန်းကျင်စီမံခန့်ခွဲမှုအစီအစဉ်ကို ပြန်လည်ပြင်ဆင်စေပြီး တင်ပြရန် ညွှန်ကြားပါက စီမံကိန်းအဆိုပြုသူက လိုက်နာဆောင်ရွက်ရမည်-
 - (၁) စီမံကိန်းကြောင့် အမှန်တကယ်ထိခိုက်မှု သို့မဟုတ် ထိခိုက်နိုင်မှုများကို လျှော့ချရန် ဆောင်ရွက်မှုများသည် ပြည့်စုံမှုမရှိခြင်း သို့မဟုတ် လုံလောက်မှု မရှိခြင်း၊
 - (၂) စီမံကိန်း၏ ဆိုးကျိုးသက်ရောက်မှုများသည် မည်ကဲ့သို့ ထိခိုက်မှုဖြစ်စေကြောင်း သို့မဟုတ် ဖြစ်စေနိုင်ကြောင်း သို့မဟုတ် ဖြစ်လာကြောင်း သိရှိနိုင်ရန် သတင်းအချက်အလက်သစ်များ ထွက်ပေါ်လာခြင်း၊



- (၃) စီမံကိန်းသည် ပတ်ဝန်းကျင်စီမံခန့်ခွဲမှုအစီအစဉ်ကို မူလအတည်ပြုခဲ့သည့် အချိန်မှ ကြိုတင်သိမြင်နိုင်ခြင်းမရှိသော ဆိုးကျိုးသက်ရောက်မှုများရှိခြင်း၊
- (၄) စီမံကိန်း၏ဆိုးကျိုးသက်ရောက်မှုများသည် ပတ်ဝန်းကျင်စီမံခန့်ခွဲမှုအစီအစဉ်ပတ်ဝန်းကျင်ထိန်းသိမ်းရေးဆိုင်ရာ လိုက်နာဆောင်ရွက်မှုသက်သေခံလက်မှတ်နှင့် စည်းကမ်းချက်များထုတ်ပေးခြင်း၊ ပြင်ဆင်ခြင်း၊ တင်သွင်းခြင်းနှင့် အတည်ပြုခြင်းများအတွက် အခြေခံအချက်များ ထုတ်ဖော်ခဲ့စဉ်က မျှော်မှန်းထားသည့် ထိခိုက်မှုထက် ပိုမိုကြီးမားခြင်း၊
- (၅) အကောင်းဆုံးရရှိနိုင်သော နည်းလမ်း အဓိပ္ပာယ်ဖွင့်ဆိုချက်အရ စီမံကိန်း၏ ဆိုးကျိုး သက်ရောက်မှုကို ထူးခြားစွာ လျော့ချနိုင်ခြင်း၊
- (၆) စီမံကိန်း၏ ဆိုးကျိုးသက်ရောက်မှုများကို စီမံကိန်းတွင် စီးပွားရေးအရ သိသိသာသာ အပိုကုန်ကျစရိတ် မဖြစ်စေဘဲ အလေ့အကျင့်ကောင်းများဖြင့် လျော့ချနိုင်ခြင်း၊
- (၇) ပတ်ဝန်းကျင်ထိန်းသိမ်းရေးဆိုင်ရာ လိုက်နာဆောင်ရွက်မှု သက်သေခံလက်မှတ်တွင် သတ်မှတ်ထားသော နည်းလမ်းများ/ စည်းကမ်းချက်များသည် ဆိုးကျိုးသက်ရောက်မှုများကို လျော့ချရာတွင် မလိုအပ်တော့ဟု ဆုံးဖြတ်နိုင်ခြင်း။

ပတ်ဝန်းကျင်ထိန်းသိမ်းရေးရန်ပုံငွေဆိုင်ရာ စည်းကမ်းချက်များ

၉။ ပတ်ဝန်းကျင်ထိန်းသိမ်းရေးဆိုင်ရာ ရန်ပုံငွေနှင့် စပ်လျဉ်း၍ အောက်ပါတို့ကို လိုက်နာဆောင်ရွက်ရမည်-

- (က) ပတ်ဝန်းကျင်ထိန်းသိမ်းရေး နည်းဥပဒေများ၊ နည်းဥပဒေ ၃၀ နှင့်အညီ ညစ်ညမ်းမှု (ထုတ်လွှတ်မှု၊ စွန့်ပစ်ပစ္စည်း) ဖြစ်စေခြင်းအတွက် ပေးဆောင်ငွေများ၊ သယံဇာတအသုံးပြုမှုနှင့် ဂေဟစနစ်ဝန်ဆောင်မှုများမှ အကျိုးရရှိခြင်းအတွက် ပတ်ဝန်းကျင်ထိန်းသိမ်းရေး ရန်ပုံငွေတွင် ပေးဆောင်ငွေများအဖြစ် ထည့်ဝင်ရန် ပတ်ဝန်းကျင်ထိန်းသိမ်းရေး ကော်မတီ၏ အတည်ပြုချက်ဖြင့် ဝန်ကြီးဌာနက သတ်မှတ်ပါက စီမံကိန်း အဆိုပြုသူမှ ငွေကြေးထည့်ဝင်ရန်၊
- (ခ) စီမံကိန်းအဆိုပြုသူသည် မြန်မာ့သတ္တုတွင်း နည်းဥပဒေများ၊ နည်းဥပဒေများ ၁၉၂ (က)အရ နိုင်ငံတော်ပိုင် ဘဏ်တစ်ခုခုတွင် ရန်ပုံငွေတစ်ရပ်ကို ထူထောင်ထားရှိရန်၊ ဝန်ကြီးဌာနသည် ပတ်ဝန်းကျင်နှင့် လူမှုစီးပွားထိခိုက်မှု သို့မဟုတ် ထိခိုက်ရန်



အလားအလာရှိမှုများကို ကုစားပြင်ဆင်ရန် ချက်ချင်းဆောင်ရွက်သည့် လုပ်ငန်းများတွင် ထိုငွေရေးကြေးရေး အာမခံချက်ကိုအသုံးပြုရန်၊

(ဂ) စီမံကိန်းအဆိုပြုသူသည် ငွေရေးကြေးရေး အာမခံချက်များအားလုံးကို ဝန်ကြီးဌာနမှ ပတ်ဝန်းကျင်ထိန်းသိမ်းရေးကော်မတီ၏ အတည်ပြုချက်ဖြင့် သတ်မှတ်/ပြင်ဆင်တောင်းခံပါက ထည့်ဝင်ရန်။

အထွေထွေစည်းကမ်းချက်များ

၁၀။ စီမံကိန်းအဆိုပြုသူသည် စီမံကိန်းဒီဇိုင်းနှင့် စီမံကိန်းလုပ်ငန်းများကို ပြင်ဆင်ရန်ရှိပါက ဝန်ကြီးဌာနသို့ ကြိုတင်အသိပေးတင်ပြရမည်။

၁၁။ ဤပတ်ဝန်းကျင်ထိန်းသိမ်းရေးဆိုင်ရာ လိုက်နာဆောင်ရွက်မှု သက်သေခံလက်မှတ်သည် လက်မှတ်ပါလုပ်ငန်းနှင့်သာ သက်ဆိုင်စေရမည်။

၁၂။ ဤပတ်ဝန်းကျင်ထိန်းသိမ်းရေးဆိုင်ရာ လိုက်နာဆောင်ရွက်မှု သက်သေခံလက်မှတ်သည် ပတ်ဝန်းကျင်ထိန်းသိမ်းရေးနှင့် လူမှုရေးဆိုင်ရာ လိုက်နာဆောင်ရွက်ရန်ဖြစ်ပြီး စီမံကိန်းလုပ်ငန်းဆောင်ရွက်ခွင့်ပြုမိန့်မှာ သက်ဆိုင်ရာဌာန၏ မူဝါဒ၊ ဥပဒေ၊ နည်းဥပဒေများ၊ လုပ်ထုံး လုပ်နည်း၊ လမ်းညွှန်ချက်များနှင့်အညီ ဆောင်ရွက်ရန်ဖြစ်သည်။ စီမံကိန်းသက်တမ်းအတွင်း စစ်ဆေးမှု ပြုလုပ်ချိန်တွင် ခွင့်ပြုမိန့်စာရွက်စာတမ်း အထောက်အထားများအားလုံးကို တင်ပြရမည်။

၁၃။ စီမံကိန်းပိုင်ရှင်နှင့်အဆိုပြုထားသောလွှဲပြောင်းလက်ခံသူတို့၏ ပူးပေါင်းလျှောက်ထားချက်အရ ဤသက်သေခံလက်မှတ် သို့မဟုတ် ယင်း၏အစိတ်အပိုင်းတစ်ရပ်ရပ်ကို အဆိုပြုထားသော လွှဲပြောင်းလက်ခံသူထံ ဝန်ကြီးဌာန၏ ခွင့်ပြုချက်ရရှိပြီးမှသာ လွှဲပြောင်းရမည်။

၁၄။ ပတ်ဝန်းကျင်ထိခိုက်မှုဆန်းစစ်ခြင်းဆိုင်ရာ လုပ်ထုံးလုပ်နည်း၊ အပိုဒ် ၁၀၂ အရ စီမံကိန်းအဆိုပြုသူသည် မိမိကိုယ်တိုင်ကြောင့်ဖြစ်စေ မိမိကိုယ်စားဆောင်ရွက်ရန် ခန့်ထားခြင်း သို့မဟုတ် ငှားရမ်းခြင်း သို့မဟုတ် အခွင့်အာဏာပေးခြင်း ပြုထားသည့် ကန်ထရိုက်တာ၊ လက်ခွဲဆောင်ရွက်ပေးသူ ဆပ်ကန်ထရိုက်တာ၊ အရာရှိ၊ အလုပ်သမား၊ ကိုယ်စားလှယ် သို့မဟုတ် အတိုင်ပင်ခံများ၏ ပြုလုပ်မှု သို့မဟုတ် ပျက်ကွက်မှုကြောင့်ဖြစ်စေ ပေါ်ပေါက်သည့် ဆိုးကျိုးသက်ရောက်မှုများအားလုံးတို့အတွက် တာဝန်ရှိသည်။

၁၅။ စီမံကိန်းအဆိုပြုသူသည် ဤပတ်ဝန်းကျင်ထိန်းသိမ်းရေးဆိုင်ရာ လိုက်နာဆောင်ရွက်မှု သက်သေခံလက်မှတ်ပါ စည်းကမ်းချက်များကို လိုက်နာမှု မရှိပါက ပတ်ဝန်းကျင်ထိန်းသိမ်းရေးဥပဒေ၊ နည်းဥပဒေများ၊ လုပ်ထုံးလုပ်နည်းများနှင့်အညီ အရေးယူခြင်းခံရမည်။

