

ပြည်ထောင်စုသမ္မတမြန်မာနိုင်ငံတော်အစိုးရ
သယံဇာတနှင့်သဘာဝပတ်ဝန်းကျင်ထိန်းသိမ်းရေးဝန်ကြီးဌာန
နေပြည်တော်



ပို့ဆောင်ရေးနှင့်ဆက်သွယ်ရေးဝန်ကြီးဌာန၊ မြန်မာ့မီးရထားမှ အကောင်အထည်ဖော်ဆောင်ရွက်သည့်
မူဆယ်-မန္တလေး မြန်နှုန်းမြင့်လျှပ်စစ်ရထားလမ်းတွင်ပါဝင်သည့် ဓာတ်အားခွဲရုံ (၁၁)ရုံ တည်ဆောက်ခြင်း
နှင့် ဆက်စပ်ဓာတ်အားလှိုင်းသွယ်တန်းခြင်းလုပ်ငန်း (လျှပ်စစ်ဓာတ်အားပေးစနစ်) အတွက် ပတ်ဝန်းကျင်
ထိခိုက်မှုဆန်းစစ်ခြင်းအစီရင်ခံစာ၏

ပတ်ဝန်းကျင်ထိန်းသိမ်းရေးဆိုင်ရာ လိုက်နာဆောင်ရွက်မှု သက်သေခံလက်မှတ်
(Environmental Compliance Certificate-ECC)

ရက်စွဲ။ ၂၀၂၃ ခုနှစ် ၊ မေလ ၃၀ ရက်



ပြည်ထောင်စုသမ္မတမြန်မာနိုင်ငံတော်အစိုးရ
 သယံဇာတနှင့်သဘာဝပတ်ဝန်းကျင်ထိန်းသိမ်းရေးဝန်ကြီးဌာန
 ပတ်ဝန်းကျင်ထိန်းသိမ်းရေးဆိုင်ရာလိုက်နာဆောင်ရွက်မှု သက်သေခံလက်မှတ်
 (Environmental Compliance Certificate - ECC)

သက်သေခံလက်မှတ်အမှတ်။ ECC(၁၃၇)ရက်စွဲ။ ၂၀၂၃ ခု နှစ်၊ မေလ ၃၀ ရက်
 ၁။ သယံဇာတနှင့် သဘာဝပတ်ဝန်းကျင်ထိန်းသိမ်းရေးဝန်ကြီးဌာနသည် ပတ်ဝန်းကျင်ထိန်းသိမ်းရေး ဥပဒေ (ပြည်ထောင်စုလွှတ်တော် ဥပဒေအမှတ် ၉/၂၀၁၂) နှင့် ပတ်ဝန်းကျင်ထိခိုက်မှုဆန်းစစ်ခြင်း ဆိုင်ရာလုပ်ထုံးလုပ်နည်း (အမိန့်ကြော်ငြာစာအမှတ် ၆၁၆/၂၀၁၅) တို့အရ နောက်ဆက်တွဲ (က)တွင် ဖော်ပြထားသော အဆိုပြုစီမံကိန်းအား နောက်ဆက်တွဲ(ခ)ပါ စည်းကမ်းချက်များကို လိုက်နာ ဆောင်ရွက်စေလျက် ဤပတ်ဝန်းကျင်ထိန်းသိမ်းရေးဆိုင်ရာ လိုက်နာဆောင်ရွက်မှု သက်သေခံ လက်မှတ် (Environmental Compliance Certificate - ECC) ကို ထုတ်ပေးလိုက်သည်-

- (က) စီမံကိန်းအဆိုပြုသူ - ပို့ဆောင်ရေးနှင့် ဆက်သွယ်ရေးဝန်ကြီးဌာန၊ မြန်မာ့ မီးရထား
- (ခ) ဆက်သွယ်ရန် လိပ်စာ - အထက်မြန်မာပြည် အုပ်ချုပ်ရေးရုံး၊ မန္တလေး ဘူတာကြီး၊ မန္တလေးမြို့၊ ဖုန်း- +၉၅-၂-၃၅၁၇၂၊ Fax - + ၉၅-၂-၃၅၈၂၉ | myowingmupper@gmail.com
- (ဂ) စီမံကိန်းအမျိုးအစား - ဓာတ်အားခွဲရုံ (၁၁)ရုံ တည်ဆောက်ခြင်းနှင့် ဆက်စပ်ဓာတ်အားလိုင်းသွယ်တန်းခြင်းလုပ်ငန်း
- (ဃ) စီမံကိန်းကာလ - အခွင့်အမိန့်ရ အဖွဲ့အစည်းက ခွင့်ပြုသည့်ကာလ
- (င) စီမံကိန်း၏ အရွယ်အစား - 27.5 kV
- (စ) စီမံကိန်းတည်နေရာ - မူဆယ်- မန္တလေး ရထားလမ်း
- (ဆ) ECC သက်တမ်း - (၅)နှစ်
 စတင်ထုတ်ပေးရက် - ၅-၁၀-၂၀၂၂
 သက်တမ်းကုန်ဆုံးရက် - ၄-၁၀-၂၀၂၇
- (ဇ) အတည်ပြုအစီရင်ခံစာ - ပို့ဆောင်ရေးနှင့် ဆက်သွယ်ရေးဝန်ကြီးဌာန၊ မြန်မာ့မီးရထား၏ ၁၆-၅-၂၀၂၂ ရက်စွဲပါ စာအမှတ်၊ စမက -၂၀၂၂ (CREEC) ၃၇၇

စည်းကမ်းချက်များသတ်မှတ်ခြင်း

၂။ အောက်ဖော်ပြပါ ရည်ရွယ်ချက်များရရှိနိုင်ရေးအတွက် ဤသက်သေခံလက်မှတ်၏ နောက်ဆက်တွဲပါ စည်းကမ်းချက်များကို လိုက်နာဆောင်ရွက်ရန် သတ်မှတ်ထားခြင်းဖြစ်ပါသည်-

- (က) ပတ်ဝန်းကျင်နှင့် လူမှုဆိုင်ရာ ဆိုးကျိုးသက်ရောက်မှုများကို ကြိုတင်ကာကွယ်ရေး၊ အနိမ့်ဆုံးဖြစ်စေရေးနှင့် ထိခိုက်မှုများကို ပြန်လည်ကုစားရေး ဆောင်ရွက်ပေးရန်၊
- (ခ) စီမံကိန်းအဆိုပြုသူ၏ စီမံကိန်းဆိုင်ရာ ကတိကဝတ်များနှင့် လိုက်နာထမ်းဆောင်ရမည့် တာဝန်များကို သတ်မှတ်ရန်၊
- (ဂ) လက်ခံနိုင်သော ပတ်ဝန်းကျင်အရည်အသွေး ဖြစ်စေရေးအတွက် စံချိန်စံညွှန်းများ နှင့် အရည်အသွေးတိုင်းတာရေးနည်းလမ်းများ သတ်မှတ်ရန်၊
- (ဃ) စောင့်ကြပ်ကြည့်ရှုခြင်းနှင့် အစီရင်ခံခြင်းတို့ကို ပုံမှန်ဆောင်ရွက်စေရန်၊
- (င) စီမံကိန်းတွင် စဉ်ဆက်မပြတ်ဆောင်ရွက်သွားရမည့် ပတ်ဝန်းကျင်စီမံခန့်ခွဲရေးအစီအမံ တစ်ရပ်ကို ရေးဆွဲဆောင်ရွက်ရန်။



Handwritten signature in blue ink

(လှမောင်သိန်း)

အမြဲတမ်းအတွင်းဝန်

သယံဇာတနှင့် သဘာဝပတ်ဝန်းကျင်ထိန်းသိမ်းရေးဝန်ကြီးဌာန

လျှပ်စစ်ဓာတ်အားပေးစနစ်လုပ်ငန်း၏စီမံကိန်းအကြောင်းအရာ

၁။ ပို့ဆောင်ရေးနှင့်ဆက်သွယ်ရေးဝန်ကြီးဌာန၊ မြန်မာ့မီးရထားက မူဆယ်-မန္တလေး မြန်နှုန်း မြင့်လျှပ်စစ်ရထားလမ်းတွင်ပါဝင်သည့် ဓာတ်အားခွဲရုံ (၁၁)ရုံ တည်ဆောက်ခြင်းနှင့် ဆက်စပ် ဓာတ်အားလိုင်းသွယ်တန်းခြင်းလုပ်ငန်း (လျှပ်စစ်ဓာတ်အားပေးစနစ်) အတွက် ပို့ဆောင်ရေးနှင့် ဆက်သွယ်ရေးဝန်ကြီးဌာန၊ မြန်မာ့မီးရထား၏ ၁၆-၅-၂၀၂၂ ရက်စွဲပါ စာအမှတ် ၂၀၂၂ (CREEC) ၃၇၇ ဖြင့် တင်ပြခဲ့သည့် အပြီးသတ် EIA ကို ပတ်ဝန်းကျင်ထိန်းသိမ်းရေးဆိုင်ရာ လိုက်နာဆောင်ရွက်မှု သက်သေခံလက်မှတ် (Environmental Compliance Certificate - ECC) ထုတ်ပေးခြင်းဖြစ်သည်။

၂။ **စီမံကိန်းအဆိုပြုသူ။** ပို့ဆောင်ရေးနှင့်ဆက်သွယ်ရေးဝန်ကြီးဌာန၊ မြန်မာ့မီးရထား၊ အထက် မြန်မာပြည်အုပ်ချုပ်ရေးရုံး၊ မန္တလေးဘူတာကြီး၊ မန္တလေးမြို့ ၊ ဖုန်း- +၉၅-၂-၃၅၁၇၂၊ Fax - + ၉၅-၂-၃၅၈၂၉ ၊ myowingmupper@gmail.com ဖြစ်ပါသည်။

၃။ **စီမံကိန်း၏အဓိကအစိတ်အပိုင်းများ။** ပို့ဆောင်ရေးနှင့် ဆက်သွယ်ရေးဝန်ကြီးဌာန၊ မြန်မာ့ မီးရထားမှ အကောင်အထည်ဖော်သည့် မူဆယ် - မန္တလေး လျှပ်စစ်ရထားလမ်းအတွက် လိုအပ်သည့် လျှပ်စစ်ဓာတ်အားပေးစနစ်အား ပြင်ပဓာတ်အားပေးစနစ်ဖြစ်သော ဒေသတွင်းရှိ ဓာတ်အားလိုင်း များမှရယူမည်ဖြစ်ပြီး ရရှိသော 132 kV (သို့) 230 kV ဓာတ်အားကို Traction Transformer ဖြင့် 27.5 kV သို့ပြောင်းပေးမည်ဖြစ်ပါသည်။ ထိုနောက် စီမံကိန်းအနီးအနားရှိ ဘူတာရုံ၊ အလုပ်ခွင်၊ ခြံဝင်း၊ ဘူတာရုံခွဲများသို့ ဗို့အားလျော့ချသည့် ထရန်စဖော်မာကို အသုံးပြုပြီး 11 kV ဓာတ်အားကို ထောက်ပံ့ပေးသွားမည်ဖြစ်ပါသည်။ ပြင်ပဓာတ်အားပေးစနစ်နှင့် Traction Power Supply စနစ်ကို Traction Sub-station များသို့ ဝင်သည့် ဗို့အားမြင့်ဓာတ်တိုင်များဖြင့် ချိတ်ဆက်ဆောင်ရွက်မည်ဖြစ်ပါ သည်။ ပြင်ပဓာတ်အားပေးစနစ် (ဒေသတွင်းဓာတ်အားခွဲရုံများ) မှ ရရှိသော 132 kV (သို့) 230 kV ဓာတ်အားကို 27.5 kV သို့ ပြောင်းလဲရန် Traction Sub-Station (၁၁) ခု တည်ဆောက် သွားမည်ဖြစ်ပါသည်။ စီမံကိန်းသည် မြန်မာနိုင်ငံ မြောက်ပိုင်းရှိ မူဆယ်မှ တောင်ပိုင်းရှိ မန္တလေးအထိရှည်လျားပြီး စုစုပေါင်းအရှည်မှာ (၄၀၉.၉၆၀) ကီလိုမီတာ ဖြစ်ပြီး ဓာတ်အားပေးစနစ် များကို ထိုရထားလမ်းတလျှောက် တပ်ဆင်တည်ဆောက်သွားမည် ဖြစ်ပါသည်။

၄။ **အသုံးပြုကုန်ကြမ်းပစ္စည်းနှင့်စက်ပစ္စည်းများ။** စီမံကိန်းတွင်ပါဝင်သည့် စက်ပစ္စည်းများ အနေဖြင့် လျှပ်စစ်ဓာတ်အားပေးစနစ်အား ပြင်ပဓာတ်အားပေးစနစ်ဖြစ်သော ဒေသတွင်းရှိ ဓာတ်အားလိုင်းများမှရယူမည်ဖြစ်ပြီးရရှိသော 132 kV (သို့) 230 kV ဓာတ်အားကို Traction



Transformer ဖြင့် 27.5 kV သို့ပြောင်းပေးမည်ဖြစ်ပါသည်။ ထိုနောက် စီမံကိန်းအနီးအနားရှိ ဘူတာရုံ၊ အလုပ်ခွင်၊ ခြံဝင်း၊ ဘူတာရုံခွဲများသို့ ဗို့အားလျော့ချသည့် ထရန်စဖော်မာကို အသုံးပြုပြီး 11 kV ဓာတ်အားကို ထောက်ပံ့ပေးသွားမည်ဖြစ်ပါသည်။ ပြင်ပဓာတ်အားပေးစနစ်နှင့် Traction Power Supply စနစ်ကို Traction Sub-station များသို့ဝင်သည့် ဗို့အားမြင့်ဓာတ်တိုင်များဖြင့် ချိတ်ဆက်ဆောင်ရွက်မည်ဖြစ်ပါသည်။ ပြင်ပဓာတ်အားပေးစနစ် (ဒေသတွင်းဓာတ်အားခွဲရုံများ) မှရရှိသော 132 kV (သို့) 230 kV ဓာတ်အားကို 27.5 kV သို့ ပြောင်းလဲရန် Traction Sub-Station (၁၁) ခု တည်ဆောက်သွားမည်ဖြစ်ပါသည်။

၅။ စီမံကိန်းတည်နေရာ။ စီမံကိန်းသည် မြန်မာနိုင်ငံ မြောက်ပိုင်းရှိ မူဆယ်မှ တောင်ပိုင်းရှိ မန္တလေးအထိတည်ရှိပါသည်။



စီမံကိန်းတည်နေရာပြ မြေပုံ

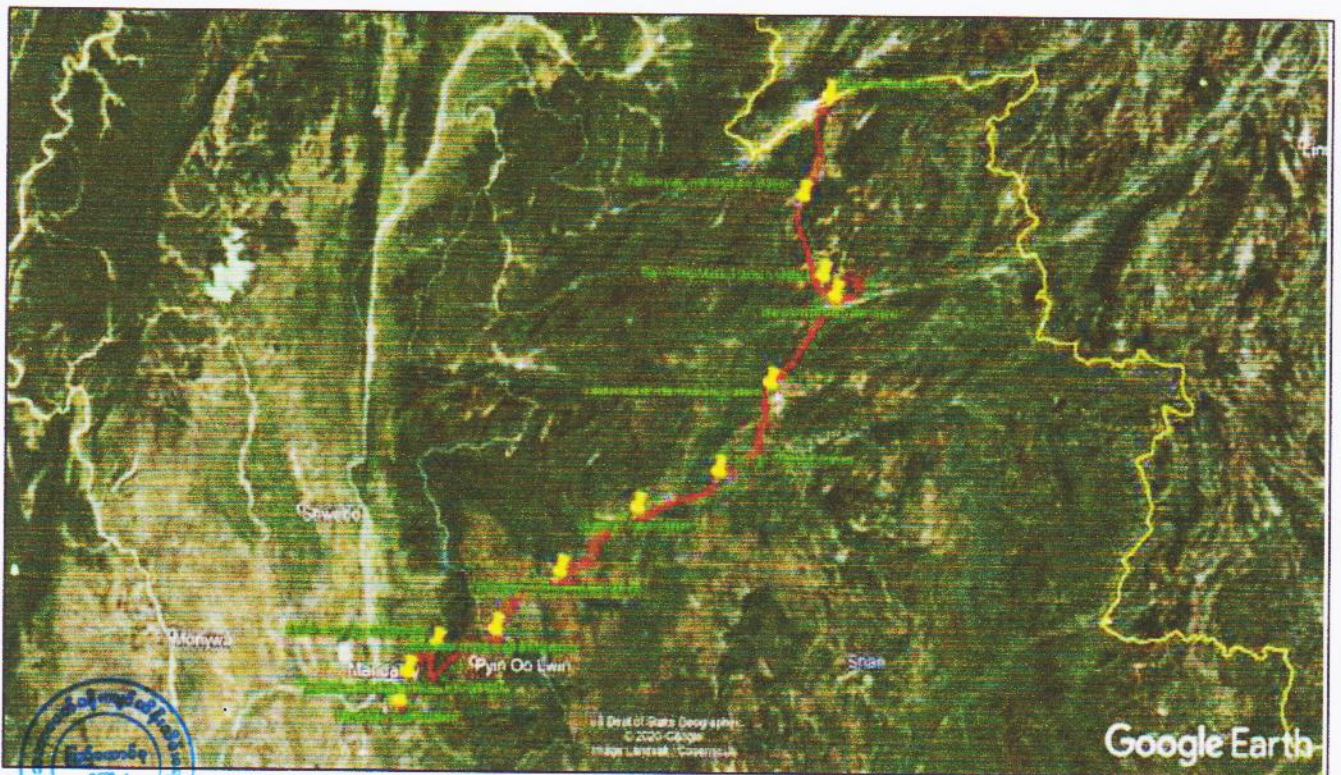
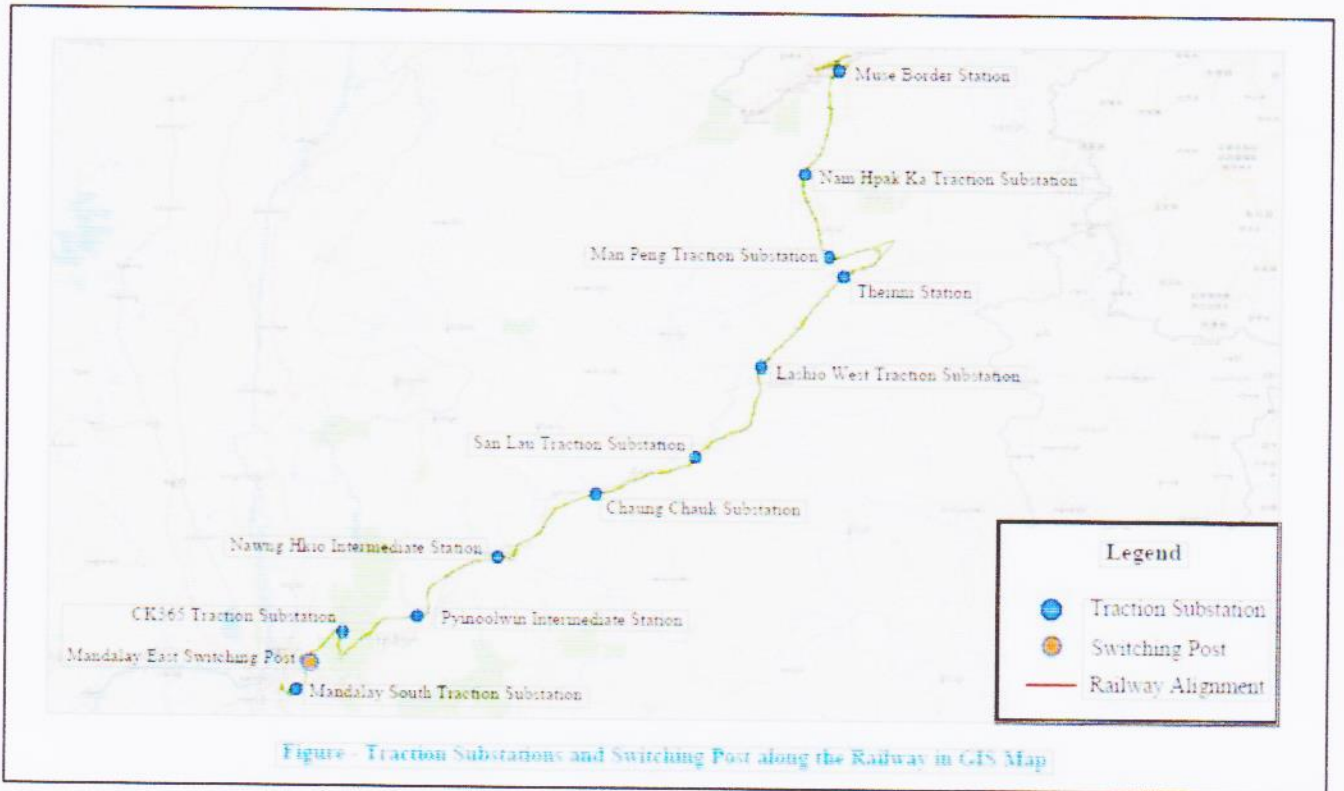

ကတိကဝတ်များ၊ စည်းကမ်းသတ်မှတ်ချက်များနှင့် အထွေထွေစည်းကမ်းချက်များ

ပတ်ဝန်းကျင်ထိခိုက်မှုဆန်းစစ်ခြင်းအစီရင်ခံစာအရ လိုက်နာဆောင်ရွက်ရမည့်ကတိကဝတ်များ

၆။ စီမံကိန်းအဆိုပြုသူက ပို့ဆောင်ရေးနှင့် ဆက်သွယ်ရေးဝန်ကြီးဌာန၊ မြန်မာ့မီးရထား၏ ၁၆-၅-၂၀၂၂ ရက်စွဲပါ စာအမှတ်၊ စမက ၂၀၂၂ (CREEC) ၃၇၇ ဖြင့် တင်ပြလာသည့် ပတ်ဝန်းကျင်ထိခိုက်မှုဆန်းစစ်ခြင်းအစီရင်ခံစာ EIA တွင်ဖော်ပြထားသည့် အောက်ပါကတိကဝတ်များကို လိုက်နာဆောင်ရွက်ရမည်-

- (က) **မူဝါဒ၊ ဥပဒေနှင့် လုပ်ထုံးလုပ်နည်း။** စီမံကိန်းအဆိုပြုသူသည် ပတ်ဝန်းကျင်ထိန်းသိမ်းရေး ဥပဒေ၊ ပတ်ဝန်းကျင်ထိန်းသိမ်းရေး နည်းဥပဒေများ၊ ပတ်ဝန်းကျင်ထိခိုက်မှုဆန်းစစ်ခြင်းဆိုင်ရာ လုပ်ထုံးလုပ်နည်း၊ အမျိုးသား ပတ်ဝန်းကျင်ဆိုင်ရာ အရည်အသွေး (ထုတ်လွှတ်မှု) လမ်းညွှန်ချက်များနှင့် စီမံကိန်းနှင့်သက်ဆိုင်သည့် အခြားမူဝါဒ၊ ဥပဒေ၊ နည်းဥပဒေများကို လိုက်နာဆောင်ရွက်ရမည်။
- (ခ) **စီမံကိန်းဆောင်ရွက်မည့်လုပ်ငန်းစဉ်။** ပို့ဆောင်ရေးနှင့်ဆက်သွယ်ရေးဝန်ကြီးဌာန၊ မြန်မာ့မီးရထားမှ အကောင်အထည်ဖော်တည်ဆောက်သည့် မူဆယ် - မန္တလေး လျှပ်စစ်ရထားလမ်းအတွက် လိုအပ်သည့် လျှပ်စစ်ဓာတ်အားပေးစနစ်အား ပြင်ပဓာတ်အားပေးစနစ်ဖြစ်သော ဒေသတွင်းရှိ ဓာတ်အားလိုင်းများမှ ရယူမည်ဖြစ်ပြီး ရရှိသော 132 kV (သို့) 230 kV ဓာတ်အားကို Traction Transformer ဖြင့် 27.5 KV သို့ပြောင်းပေးမည်ဖြစ်ပါသည်။ ထိုနောက် စီမံကိန်းအနီးအနားရှိ ဘူတာရုံ၊ အလုပ်ခွင်၊ ခြံဝင်း၊ ဘူတာရုံခွဲများသို့ ဗို့အားလျော့ချသည့် ထရန်စဖော်မာကိုအသုံးပြုပြီး 11kV ဓာတ်အားကို ထောက်ပံ့ပေးသွားမည်ဖြစ်ပါသည်။ ပြင်ပဓာတ်အားပေးစနစ်နှင့် Traction Power Supply စနစ်ကို Traction Sub-station များသို့ ဝင်သည့် ဗို့အားမြင့်ဓာတ်တိုင်များဖြင့် ချိတ်ဆက်ဆောင်ရွက်မည် ဖြစ်ပါသည်။ ပြင်ပ ဓာတ်အားပေးစနစ် (ဒေသတွင်းဓာတ်အားခွဲရုံများ) မှ ရရှိသော 132 kV (သို့) 230 kV ဓာတ်အားကို 27.5 kV သို့ ပြောင်းလဲရန် Traction Sub-Station ၁၁ ခု တည်ဆောက်သွားမည်ဖြစ်ပါသည်။ စီမံကိန်းသည် မြန်မာနိုင်ငံမြောက်ပိုင်းရှိ မူဆယ်မှ တောင်ပိုင်းရှိ မန္တလေးအထိရည်လျားပြီး စုစုပေါင်း အရှည်မှာ ၄၀၉.၉၆၀ ကီလိုမီတာဖြစ်ပြီး ဓာတ်အားပေးစနစ်များကို ထိုရထားလမ်းတလျှောက် တပ်ဆင်တည်ဆောက်သွားမည်ဖြစ်ပါသည်။



(ဂ) လေထုအရည်အသွေးစီမံခန့်ခွဲမှု။ အောက်ပါအတိုင်း လိုက်နာဆောင်ရွက်ရမည်-

- (၁) ဖုန်မှုန့်ထွက်နိုင်သည့်နေရာများအား ရေဖြန်းခြင်းနှင့် လိုအပ်သလို ရေဖြန်းနိုင်ရေး အတွက် စီမံကိန်းလုပ်ငန်းခွင်အတွင်း ရေအလုံအလောက်ရှိရန် စီမံထားရှိရန်၊
- (၂) မြေပုံ၊ သဲပုံများအပေါ်တွင် ဖုံးအုပ်ထားခြင်းနှင့် Water Spray စနစ်ပါဝင်သော သို့မဟုတ် အလားတူ ဖုန်မှုန့်အထွက်နည်းစနစ် တပ်ဆင်ထားသော ဖြတ်စက်၊ မွှေစက် သို့မဟုတ် လွှစက်များကိုသာ အသုံးပြုသွားရန်၊
- (၃) ရွှေ့လျားပစ္စည်းသယ်စက်များကိုလည်းအချိန်ပြည့်ဖုံးအုပ်ထားရန်၊
- (၄) မြေရှင်းထားပြီးလွတ်နေသော နေရာများအား တတ်နိုင်သမျှ အပင်ပြန်လည် စိုက်ပျိုးခြင်း၊ စီမံကိန်းအတွင်း ဝင်ထွက်သော မြေသယ်ကားများအား ဖုန်မှုန့် မပျံ့လွင့်စေရန် ဖုံးအုပ်ထားစေခြင်းနှင့် Site အဝင်အထွက် လမ်းမြေသားများအား လိုအပ်သလိုစစ်ဆေးပြုပြင်ခြင်းများ ဆောင်ရွက်ရန်၊
- (၅) ပုံမှန်မော်တော်ယာဉ်နှင့် စက်ပစ္စည်း ပြုပြင်ထိန်းသိမ်းခြင်း၊ အရှိန်လျော့မောင်း ခြင်းနှင့် ပြုပြင်ခြင်းအစီအစဉ်ကို ပြုလုပ်ရန်၊

(ဃ) ရေအရည်အသွေးနှင့် ရေအသုံးချမှုစီမံခန့်ခွဲမှု။ အောက်ပါအတိုင်း လိုက်နာ ဆောင်ရွက်ရမည်-

- (၁) စီမံကိန်းတွင် အသုံးပြုသော ယာဉ်၊ ယန္တရားများမှ လောင်စာဆီ၊ ချောဆီများ ယိုဖိတ်မှုမရှိစေရန် သေချာစွာကိုင်တွယ်အသုံးပြုရန်၊
- (၂) စွန့်ပစ်မြေစာပုံများအနီးတွင် ရေဆင်းစနစ်ကောင်းမွန်စေရန် စီမံထားပြီး မိုးရာသီတွင် ယာယီအနည်ထိုင်ကန်များထားရှိ ဆောင်ရွက်သွားရန်၊
- (၃) မြေတူးခြင်းနှင့် မြေရှင်းလင်းခြင်းတို့မှ ထွက်ပေါ်လာသော စွန့်ပစ်မြေများကြောင့် ရေထုအရည်အသွေးအပေါ် ထိခိုက်မှုမဖြစ်စေရန် မလိုအပ်ဘဲ မြေရှင်းခြင်း၊ တူးခြင်းများပြုလုပ်ခြင်းမပြုရန်နှင့် မြေများကို Traction Substation များ တည်ဆောက်ရာတွင် မြေဖို့ရာ၌ ပြန်လည်အသုံးပြုရန်၊
- (၄) စွန့်ပစ်မြေစာများကြောင့် ရေစီးရေလာရှိသောနေရာများ(မြစ်ချောင်း၊ အင်းအိုင်များ) တွင် အနည်ထိုင်မှုများမဖြစ်စေရန် ထိုနေရာများအား ရှောင်ကြဉ်၍ လွတ်ကင်း ရာနေရာတွင်သာ မြေဖို့ဆောင်ရွက်ခြင်းများ ပြုလုပ်ရန်၊



- (၅) စွန့်ပစ်အမှိုက်များနှင့် အညစ်အကြေးများ ရေအရင်းအမြစ်တွင်းသို့ မဝင်ရောက်နိုင်စေရန် စနစ်ကျသောအမှိုက်စွန့်ပစ်မှုစနစ်နှင့် မိလ္လာကန်စနစ်များထားရှိဆောင်ရွက်သွားရန်၊
- (၆) အန္တရာယ်ရှိ စွန့်ပစ်ပစ္စည်းများ (ဓာတုပစ္စည်းများ၊ လောင်စာများ) ကိုင်တွယ်အသုံးပြုရာတွင် လုပ်သားများအား MSDS အရ သေချာစွာလေ့ကျင့်သင်ကြားထားရန်၊
- (၇) ဓာတ်အားပေးတိုင်များ တည်ဆောက်ရာတွင် ရေအရင်းအမြစ်အပေါ်တွင် တိုက်ရိုက်တည်ဆောက်ခြင်း မပြုရန်၊
- (၈) စီမံကိန်းလည်ပတ်နေစဉ် ထွက်ရှိလာသော ရေဆိုးရေညစ်များကို သင့်လျော်သော ရေသန့်စင်စနစ်ဖြင့် သန့်စင်ဆောင်ရွက်ရန်နှင့် စွန့်ပစ်ပစ္စည်းများကို သက်ဆိုင်ရာ စည်ပင်သာယာအဖွဲ့/ကော်မတီ၏ လမ်းညွှန်ချက်ဖြင့် စွန့်ပစ်သွားရန်၊
- (၉) စွန့်ပစ်ပစ္စည်းများကို တတ်နိုင်သ၍ ပြန်လည်အသုံးပြုသွားရန်။

(င) မြေအရည်အသွေး/ မြေဆီလွှာ/ မြေအသုံးချမှု/ မြေမျက်နှာသွင်ပြင် (မြေကျုံ့မှု) စီမံခန့်ခွဲမှု။
အောက်ပါအတိုင်း လိုက်နာဆောင်ရွက်ရမည်-

- (၁) မြေဆီလွှာထိခိုက်မှုအား လျှော့ချရန် တူးဖော်ထားသော မြေများအား တောင်စောင်းတစ်လျှောက်၊ စမ်းချောင်းများနှင့် ရေမြောင်းများ အဝေးတွင် ထားရှိရန်၊ မြေစာများအား မြေဖို့မပြီးခင်ထိ ဖုံးအုပ်ထားရန်နှင့် ဆောက်လုပ်ရေးလုပ်ငန်းစဉ်များအား မိုးရွာသွန်းမှုနည်းပါးပြီး မုတ်သုံကင်းလွတ်သောရာသီလများတွင် လုပ်ဆောင်ရေး အစီအစဉ်ရေးဆွဲထားရှိရန်၊
- (၂) ဆောက်လုပ်ရေးပစ္စည်းများအား လုပ်ငန်းခွင်တွင်းသာထားရှိရန်၊ လမ်းများပေါ်တွင် စက်ပစ္စည်းများ ရွေ့လျားမှုအား ကန့်သတ်ထားရန်၊ လမ်းသစ်ဖောက်လုပ်ခြင်းအား ဒေသခံပြည်သူများနှင့် ညှိနှိုင်းဆောင်ရွက်ပြီးမှသာ လုပ်ဆောင်ရန်နှင့် ကန့်ကွက်ပါက ပြေလည်အောင် ညှိနှိုင်းပြီးမှသာ ဆက်လက်ဆောင်ရွက်ရန်၊
- (၃) ဓာတ်အားပေးလိုင်း / တာဝါတိုင်များ လုပ်ငန်းလည်ပတ်စဉ်နှင့် ထိန်းသိမ်းပြုပြင်ခြင်းလုပ်ငန်းများ ဆောင်ရွက်စဉ်ကာလတွင် ခဲပါဝင်သော သုတ်ဆေးရည်



အစား ဇင့်ပါဝင်သော သုတ်ဆေးရည်အား အသုံးပြုရန်၊ ဖိတ်စင်မှုမရှိစေရန် အတွက် ဆေးသုတ်ရာတွင် ကျွမ်းကျင်လုပ်သားများဖြင့်သာ ဆောင်ရွက်ရန်။

(၄) အမှိုက်များအား သက်ဆိုင်ရာစည်ပင်သာယာရေး အဖွဲ့/ ကော်မတီ၏ လမ်းညွှန်ချက်များအတိုင်း စွန့်ပစ်ခြင်းနှင့် စက်သုံးဆီယိုဖိတ်မှုမရှိစေရန် စနစ်တကျကိုင်တွယ် ထိန်းသိမ်းခြင်းများ ဆောင်ရွက်ရန်။

(စ) ဆူညံသံနှင့်တုန်ခါမှုစီမံခန့်ခွဲမှု။ အောက်ပါအတိုင်း လိုက်နာဆောင်ရွက်ရမည် -

- (၁) ဆောက်လုပ်ရေးကာလတွင် ဆူညံသံကိုထိန်းချုပ်ရန် အသံကျယ်လောင်သော စက်ယန္တရားများကို တစ်ပြိုင်နက်လည်ပတ် အသုံးပြုခြင်းမပြုရန်၊ ညအချိန် လုပ်ငန်းလုပ်ဆောင်မှုကို ကန့်သတ်ရန်၊ စက်ယန္တရားများကို ပုံမှန်ထိန်းသိမ်း ဆောင်ရွက်ရန်၊
- (၂) စီမံကိန်းလုပ်ငန်းခွင်အလေ့အကျင့်ကောင်းများနှင့် ကောင်းမွန်သော လုပ်ငန်းခွင် ထိန်းသိမ်းမှုအား အသုံးပြုရန်၊
- (၃) ယာဉ်သွားလာချိန်အားလျှော့ချနိုင်ရန်နှင့် နေ့ဖက်တွင်သာ လုပ်ငန်းဆောင်ရွက် နိုင်ရန် ဆောက်လုပ်ရေးအချိန်ဇယားအား ကောင်းမွန်စွာ ရေးဆွဲဆောင်ရွက် ရန်၊
- (၄) ထိခိုက်လွယ်သောနေရာများ၏ အဝေးတွင်သာ လုပ်ငန်းဆောင်ရွက်ရန်၊ ယာဉ်ယန္တရားလည်ပတ် ဆောင်ရွက်မှုများအား ဒေသခံပြည်သူလူထုသို့ အသိပေးအကြောင်းကြားခြင်း၊ ညှိနှိုင်းဆောင်ရွက်ခြင်းများ ပြုလုပ်ရန်၊
- (၅) ဆူညံသံထွက်ပေါ်စေသော ကိရိယာများအား နေ့စဉ်စစ်ဆေးရန်၊
- (၆) လူနေအိမ်များ၊ ကျောင်းများ စသည့်နေရာများ အနီးတွင် ယာဉ်ယန္တရားများ အရှိန်လျှော့ချ မောင်းနှင်ရန်။

(ဆ) စွန့်ပစ်ပစ္စည်း စီမံခန့်ခွဲမှု။ အောက်ပါအတိုင်း လိုက်နာဆောင်ရွက်ရမည်

- (၁) ဆောက်လုပ်ရေးလုပ်ငန်းများမှ ထွက်ရှိလာသော ပစ္စည်းအကျိုးအပဲ့များ၊ သတ္တု ပစ္စည်းများကို သက်ဆိုင်ရာနေရာများတွင် တတ်နိုင်သလောက် ပြန်လည် အသုံးပြုရန်။



- (၂) လုပ်ငန်းခွင်အတွင်းထွက်ရှိသော နေ့စဉ်သုံးအမှိုက်များ၊ ရေဆိုးများ၊ စွန့်ပစ်ဆီနှင့်ချောဆီများကို ဒေသဆိုင်ရာ မြို့တော်စည်ပင်သာယာရေးအဖွဲ့/ကော်မတီ ၏ ဥပဒေနှင့်အညီ သိုလှောင်ခြင်း၊ ကိုင်တွယ်ခြင်းနှင့် စွန့်ပစ်ခြင်းများ ပြုလုပ်ရန်၊
- (၃) ဆောက်လုပ်ရေး လုပ်ငန်းများ လုပ်ဆောင်ပြီးပါက ဆောက်လုပ်ရေး စွန့်ပစ်ပစ္စည်းများအား ချက်ချင်းဖယ်ရှားရန်နှင့် လုပ်ငန်းခွင်အား မူလအခြေအနေအတိုင်းထားရှိရန်၊
- (၄) ဆောက်လုပ်ရေးဝန်ထမ်းများအား စွန့်ပစ်ပစ္စည်းများ စနစ်တကျ စွန့်ပစ်တတ်စေရေး သင်ကြားပေးရန်နှင့် လုပ်ငန်းခွင်အတွင်း ဝန်ထမ်းများအား အမှိုက်စုဆောင်းခြင်းနှင့် စွန့်ပစ်ခြင်းအား စနစ်တကျမှီစေရေး စီမံဆောင်ရွက်သွားရန်။

(ဇ) **ဒီဇင်ဘာလအတွင်း စီမံခန့်ခွဲမှု။** အောက်ပါအတိုင်း လိုက်နာဆောင်ရွက်ရမည်-

- (၁) လုပ်ငန်းဆောင်ရွက်ရာတွင် တောတိရစ္ဆာန်များကျက်စားရာ နေရာများနှင့် သစ်တောဧရိယာများအား တတ်နိုင်သမျှရှောင်ကြဉ်၍ ဆောင်ရွက်ရန်၊ အပင်များရှင်းလင်းမှုအနည်းဆုံးဖြစ်စေရန်နှင့် ဖြစ်နိုင်သည့်နေရာများတွင် စနစ်တကျ ခုတ်လှဲခြင်း နည်းလမ်းများကို အသုံးပြုသွားရန်၊
- (၂) တည်ဆောက်ရေးဧရိယာများ အပြင်ဘက်တွင် သစ်ခုတ်ခြင်းနှင့် သက်ဆိုင်သည့် ပြဋ္ဌာန်းထားသည့် ဥပဒေနှင့် နည်းဥပဒေများအား လိုက်နာရန်၊ စီမံကိန်းနှင့် ဆက်စပ်ပတ်သက်သူများအနေဖြင့် အမဲလိုက်ခြင်းမပြုစေရေး တားမြစ်ဆောင်ရွက်ရန်၊ သစ်တောဥပဒေ ၂၀၁၂၊ တောရိုင်းတိရစ္ဆာန်ကာကွယ်ခြင်းနှင့် သဘာဝဧရိယာများ၊ တောရိုင်းအပင်များ ကာကွယ်စောင့်ရှောက်ခြင်း ဥပဒေများအား လိုက်နာဆောင်ရွက်ရန်၊
- (၃) ဓာတ်အားပေးလိုင်းများမှ ဓာတ်လိုက်သည့် အန္တရာယ်လျော့နည်းစေရန် လျှပ်စစ်စီးသည့် အစိတ်အပိုင်းများနှင့် မြေစိုက်ပစ္စည်းများအကြား ၁.၅ မီတာ ခြားထားခြင်း၊ လျှပ်စစ်စီးသည့် အစိတ်အပိုင်းများအား ခြံခတ်ထားခြင်းများနှင့် တိရစ္ဆာန်များ ဖြတ်ကူးရေး လမ်းကြောင်းများ ပြုလုပ်ပေးရန်၊
- (၄) အပင်ပေါက်ရောက်မှုနှင့်ပတ်သက်၍ ရှင်းလင်းဆောင်ရွက်ရာတွင် သစ်တောဦးစီးဌာန၏ လမ်းညွှန်ချက်နှင့်အညီ ဆောင်ရွက်ရန်၊



- (၅) တည်ဆောက်ရေးလုပ်ငန်းများပြီးစီးပါက အသုံးပြုထားသည့် တွင်းနှင့် သိုလှောင်ပစ္စည်းထားသည့် ဧရိယာများအား ပြန်လည်ပျိုးထောင်ပေးခြင်း ပြုလုပ်ရန်၊
- (၆) သစ်ထုတ်လုပ်ခြင်းအား တားမြစ်ရန်၊
- (၇) ရှားပါးငှက်မျိုးစိတ်များပါဝင်သည့် ဧရိယာများတွင် အပေါ်ပိုင်းဝါယာကြိုးများ အား ပိုမိုမြင်သာစေရေး အမှတ်အသားများထားရှိရန်၊
- (၈) ရှားပါးအပင်နှင့် တိရစ္ဆာန်တို့၏ တည်နေရာအတိအကျအား သတ်မှတ်နိုင်ရေး ကွင်းဆင်းဆောင်ရွက်ခြင်း ပြုလုပ်ရန်၊
- (၉) မျိုးတုန်းအန္တရာယ်နှင့်ရင်ဆိုင်နေရသော မျိုးစိတ်အရင်းအမြစ်များနှင့် မျိုးတုန်း လူမျိုးစိတ်အရင်းအမြစ်များအတွက် နေထိုင်ကျက်စားသည့် နေရာများဖန်တီး ပေးရန်။

(ဈ) ကျန်းမာရေးနှင့်ဘေးအန္တရာယ်ကင်းရှင်းရေးအစီအစဉ်။ အောက်ပါအတိုင်းလိုက်နာ ဆောင်ရွက်ရမည်-

- (၁) တည်ဆောက်ရေးလုပ်ငန်းများရှိ ဝန်ထမ်းများ၏ ဘေးအန္တရာယ်ကင်းရှင်းမှုနှင့် ကျန်းမာရေး စီမံခန့်ခွဲမှုများအတွက် လုပ်သားကျန်းမာရေးနှင့် ဘေးကင်းရေး မန်နေဂျာတစ်ဦး ခန့်အပ်ထားရှိဆောင်ရွက်သွားရန်၊
- (၂) မတော်တဆမှု၊ အန္တရာယ်ရှိပစ္စည်းများ ယိုဖိတ်မှု၊ မီးလောင်မှု၊ ရာသီဥတု ဆိုးရွားပြင်းထန်မှုနှင့် အခြားဘေးအန္တရာယ်များကဲ့သို့သော အရေးပေါ် အခြေအနေများအတွက် တုန့်ပြန်မှုအစီအမံများ ဆောင်ရွက်ထားရှိရန်၊
- (၃) လုပ်သားများအားလုံးအတွက် လုပ်ငန်းခွင်သုံး ဖိနပ်များ၊ ဝတ်စုံများ၊ အင်္ကျီများ၊ ဦးထုပ်များအစရှိသည့် ဘေးအန္တရာယ်ကင်းရှင်းရေးပစ္စည်းများကို ဝတ်ဆင် လုပ်ကိုင်စေရန်၊
- (၄) ဆောက်လုပ်ရေးလုပ်ငန်းသုံး ယာဉ်ယန္တရားများ မောင်းနှင်ရာတွင် အရှိန်သတ် မှတ်၍ မောင်းနှင်စေရန်၊
- (၅) တည်ဆောက်ရေးလုပ်ငန်းများရှိ ဝန်ထမ်းများအား ကျန်းမာရေးနှင့်ဘေးကင်း လုံခြုံရေးတို့အတွက် အလုပ်သမားတန်းလျားများအား သန့်ရှင်းရေး လုပ်ငန်း



များဆောင်ရွက်စေရန်၊ လုံလောက်သော မိလ္လာကန်စနစ် ထားရှိပေးရန်နှင့် အမှိုက်များကို စနစ်တကျစွန့်ပစ်စေခြင်း၊ အရေးပေါ် ရှေးဦးသူနာပြု ပစ္စည်းများအား အရံသင့် အသုံးပြုစေနိုင်ရန်ထားရှိပေးခြင်း၊ လိုအပ်သည့် အခြေခံကျန်းမာရေး သင်တန်းများပေးခြင်း၊ ခြင်အန္တရာယ် ကာကွယ်နိုင်သော အစီအမံများထားရှိပေးခြင်းတို့ ဆောင်ရွက်ရန်၊

(၆) ဓာတ်အားလိုင်းပေါ် သို့မဟုတ် အနီးတွင် အလုပ်လုပ်ဆောင်ရာတွင် ဓာတ်အား လိုင်းအားလျှပ်စစ်ဖြတ်တောက်ထားခြင်းနှင့် မြေစိုက်ထားခြင်းတို့ကို ဦးစွာ ဆောင်ရွက်ရန်၊

(၇) လေ့ကျင့်ထားသည့် အလုပ်သမားများဖြင့်သာ ဆောင်ရွက်ရန်၊

(၈) အမြင့်နေရာများတွင် လုပ်ကိုင်ဆောင်ရွက်အတွက် Safety belt များ ဝတ်ဆင်ဆောင်ရွက်ရန်၊ အမြင့်တက်သည့် နည်းပညာများ သင်တန်းပေးခြင်း နှင့် ပြုတ်ကျခံရသည့် အလုပ်သမားများ ကယ်ဆယ်ခြင်းစသည့် အစီအမံများ စနစ်တကျ အကောင်အထည်ဖော်ဆောင်ရွက်ရန်။

(ည) **အရေးပေါ်အခြေအနေတုန့်ပြန်ရေးအစီအစဉ်။** အောက်ပါအတိုင်း လိုက်နာ ဆောင်ရွက်ရမည်-

(၁) ဘေးအန္တရာယ်စီမံခန့်ခွဲမှုအဖွဲ့နှင့် အရေးပေါ်လုပ်ငန်းခွင် တုန့်ပြန်ရေးအဖွဲ့အား ဖွဲ့စည်းသွားရန်၊

(၂) ခရိုင်/ မြို့နယ် သဘာဝဘေးအန္တရာယ်စီမံခန့်ခွဲမှုအဖွဲ့နှင့် အချိန်နှင့် တစ်ပြေးညီ ဆက်သွယ်ဆောင်ရွက်သွားရန်၊

(၃) ခရိုင် / မြို့နယ် သဘာဝဘေးအန္တရာယ်စီမံခန့်ခွဲမှုအဖွဲ့နှင့် ညှိနှိုင်းပြီး ပြန်လည် ထူထောင်ရေးလုပ်ငန်းများကို ပံ့ပိုးကူညီသွားရန်၊

(၄) သဘာဝဘေးဒဏ်သင့်သူများအား ကယ်ဆယ်ရေးလုပ်ငန်းများတွင် ကူညီ ဆောင်ရွက်ခြင်းများ ပြုလုပ်ဆောင်ရွက်သွားရန်။

(ဋ) **တာဝန်ယူဆောင်ရွက်မည့်အဖွဲ့အစည်းများ။** ပတ်ဝန်းကျင်စီမံခန့်ခွဲမှု အစီအစဉ်၊ စောင့်ကြပ်ကြည့်ရှုခြင်းအစီအစဉ်နှင့် လုပ်ငန်းပိတ်သိမ်းခြင်း အစီအစဉ်အတွက်



တာဝန်ယူဆောင်ရွက်မည့် အဖွဲ့အစည်းတို့အား အစီရင်ခံစာ၌ ဖော်ပြထားသည့် အတိုင်း ဖွဲ့စည်းဆောင်ရွက်ရမည်။

(၄) **အများပြည်သူနှင့်တိုင်ပင်ဆွေးနွေးခြင်း။** အများပြည်သူနှင့်တိုင်ပင်ဆွေးနွေးခြင်းကို စီမံကိန်းအကောင်အထည်ဖော်ဆောင်ရွက်နေစဉ်အတွင်း စီမံကိန်းအနီးဝန်းကျင်ရှိ ဒေသခံပြည်သူများနှင့် စဉ်ဆက်မပြတ်တွေ့ဆုံဆွေးနွေးပြီး ၎င်းတို့၏ ဆန္ဒနှင့် သဘောထားများကို ညှိနှိုင်းဆောင်ရွက်ရမည်။

(၅) **လျာထားအသုံးစရိတ်။** ပတ်ဝန်းကျင်စီမံခန့်ခွဲမှု အစီအစဉ်အတွက် အသုံးပြုမည့် လျာထားအသုံးစရိတ်အား အောက်ပါကတိကဝတ်အတိုင်း ဆောင်ရွက်ရန်နှင့် လုံလောက်မှုမရှိပါက ထပ်မံဖြည့်တင်းဆောင်ရွက်ရမည်-

- (၁) ပတ်ဝန်းကျင်စီမံခန့်ခွဲမှု အစီအစဉ်အတွက် မြန်မာငွေကျပ် (၄၉,၇၁၀,၀၀၀) ကျပ်ကို လျာထားသုံးစွဲရန်၊
- (၂) စောင့်ကြပ်ကြည့်ရှုမှု အစီအစဉ်အတွက် မြန်မာငွေကျပ် (၃၅၈,၃၇၁,၀၀၀) ကို လျာထားသုံးစွဲရန်၊
- (၃) CSR ရန်ပုံငွေအဖြစ် အခွန်ဆောင်ပြီးနောက် နှစ်စဉ်အသားတင်အမြတ်၏ အနည်းဆုံး (၂)ရာခိုင်နှုန်းကိုလှူဒါန်းရန်။

(၆) **လုပ်ငန်းပိတ်သိမ်းခြင်းစီမံခန့်ခွဲမှုအစီအစဉ်။** အောက်ပါအတိုင်း လိုက်နာဆောင်ရွက် ရမည်-

- (၁) ဖြိုဖျက်ခြင်းလုပ်ငန်းများဆောင်ရွက်ရာတွင် အမှုန်အမွှားများ မပျံ့လွင့်စေရေး အတွက် ရေဖြန်းခြင်းဆောင်ရွက်ရန်၊
- (၂) ဖုန်မှုန့်ထွက်ရှိမှုလျော့ချရန် မော်တော်ယာဉ်နှင့် စက်ပစ္စည်းများကို ပြုပြင် ထိန်းသိမ်းရန်၊
- (၃) စွန့်ပစ်ပစ္စည်းနှင့် အမှိုက်များကို စနစ်တကျစွန့်ပစ်ရန်၊
- (၄) ရှေးဟောင်းသုတေသန အကြံပေးများနှင့် ရှေးဟောင်းသုတေသန အကဲဖြတ် များက ထောက်ပြသည့် ရှေးဟောင်းနေရာများကို ရှောင်ကြဉ်ရန်။

(၇) **ယဉ်ကျေးမှုအမွေအနှစ်စီမံခန့်ခွဲမှုအစီအစဉ်။** တစ်ဖက်ပါအတိုင်း လိုက်နာဆောင်ရွက် ရမည်-



- (၁) ယဉ်ကျေးမှုအမွေအနှစ်တန်ဖိုးများကို ကာကွယ်စောင့်ရှောက်ရန်၊
- (၂) သမိုင်းဝင်မြို့ပြဒေသတွင်းရှိ ကျေးရွာများကို ဖွံ့ဖြိုးတိုးတက်အောင်ထိန်းသိမ်းစောင့်ရှောက်ရန်၊
- (၃) ရှေးဟောင်းသုတေသန အကြံပေးများနှင့် ရှေးဟောင်းသုတေသန အကဲဖြတ်များက ထောက်ပြသည့် ရှေးဟောင်းနေရာများကို ရှောင်ကြဉ်ရန်။

(တ) ယာဉ်သွားလာမှုဆိုင်ရာစီမံခန့်ခွဲမှုအစီအစဉ်။ အောက်ပါအတိုင်း လိုက်နာဆောင်ရွက်ရမည်-

- (၁) လူသွားလမ်းများနှင့် ယာဉ်သွားလမ်းများအား စနစ်တကျ ဆောင်ရွက်ထားရှိရန်၊
- (၂) စွမ်းဆောင်မှုကောင်းသော အင်ဂျင်ယာဉ်များနှင့် မီးစက်များကိုအသုံးပြု၍ ဆာလဖာပါဝင်မှုနည်းသော လောင်စာကိုအသုံးပြုရန်၊
- (၃) စက်ပစ္စည်းများ၊ ယာဉ်များနှင့် မီးစက်များအား ပုံမှန်ပြုပြင်ထိန်းသိမ်းရန်။

(ထ) နစ်နာမှုများအတွက်တိုင်ကြားခြင်းဆိုင်ရာဖြေရှင်းပေးခြင်းအစီအစဉ်။ အောက်ပါအတိုင်း လိုက်နာဆောင်ရွက်ရမည်-

- (၁) တိုင်ကြားစာများအား မှတ်ပုံတင်ထားရှိရန်၊
- (၂) တိုင်ကြားစာများအား သတ်မှတ်ကာလအတွင်း ဖြေရှင်းဆောင်ရွက်ပေးရန်။

(ဒ) လူမှုဝန်းကျင်စီမံခန့်ခွဲမှုအစီအစဉ်။ အောက်ပါအတိုင်း လိုက်နာဆောင်ရွက်ရမည်-

- (၁) အလုပ်ခန့်ထားရာတွင် ဒေသခံလုပ်သားများအား တတ်နိုင်သမျှ အသုံးပြုရေး မူဝါဒချမှတ်ထားရန်၊
- (၂) စိုက်ပျိုးမြေများ၊ သမိုင်းဝင်မြေများ၊ ရှေးဟောင်းသုတေသနမြေများ၊ သစ်တောမြေများနှင့် ဂေဟစနစ်အထိခိုက်မခံသောမြေများ အသုံးပြုခြင်းကို တတ်နိုင်သမျှရှောင်ရှားရန်၊
- (၃) လုပ်ငန်းခွင်အတွင်း ယာဉ်အန္တရာယ်သတိပေးဆိုင်းဘုတ်များ တပ်ဆင်ရန်၊
- (၄) ခုံးကျော်တံတားများကို အသုံးပြုရန်၊
- (၅) ဒေသခံတိုင်းရင်းသား ပြည်သူများအတွက် တိုင်းရင်းသားပြည်သူများအစီအစဉ်(IPP)ကို ဆောင်ရွက်ပေးသွားရန်။



(ခ) မြင်ကွင်းပသာဒဆိုင်ရာ စီမံခန့်ခွဲမှုအစီအစဉ်။ အောက်ပါအတိုင်း လိုက်နာဆောင်ရွက်ရမည်-

- (၁) ကွန်ယက်အတွင်းရှိ ဓာတ်အားခွဲရုံများနှင့် ဓာတ်အားလိုင်းများကြောင့် မြင်ကွင်းပသာဒများအပေါ်တွင် ထိခိုက်မှုအနည်းငယ်ရှိနိုင်သည့်အတွက် ဓာတ်အားပေးစနစ်တစ်ခုလုံးအတွက် သင့်တော်သည့် အရောင်နှင့်ဒီဇိုင်းအား ရွေးချယ်သွားသွားရန်၊
- (၂) အပင်များ ပြန်လည်စိုက်ပျိုးခြင်းနှင့် အမြင်ပသာဒရှိစေရေး Land Scape များ ပြန်လည်လုပ်ဆောင်သွားရန်။

ပတ်ဝန်းကျင်နှင့် လူမှုရေးစီမံခန့်ခွဲမှုဆိုင်ရာ လိုက်နာဆောင်ရွက်ရမည့်စည်းကမ်းချက်များ

၇။ စီမံကိန်းအဆိုပြုသူသည် အထက်အပိုဒ် (၆) တွင် ဖော်ပြထားသော ပတ်ဝန်းကျင်စီမံခန့်ခွဲမှုအစီအစဉ်အရ အကောင်အထည်ဖော်ဆောင်ရွက်ရမည့် ကတိကဝတ်များအပြင် အောက်ဖော်ပြပါ စည်းကမ်းချက်များ၊ သတ်မှတ်ချက်များကိုလည်း အပြည့်အဝလိုက်နာဆောင်ရွက်ရမည်-

(က) မူဝါဒ၊ ဥပဒေ၊ မဟာဗျူဟာနှင့် ပင်မလုပ်ငန်းအစီအစဉ်ပါ စည်းကမ်းချက်များ။ အမျိုးသားပတ်ဝန်းကျင်ရေးရာမူဝါဒ၊ မြန်မာနိုင်ငံ ရာသီဥတုပြောင်းလဲမှုဆိုင်ရာမူဝါဒ၊ မြန်မာနိုင်ငံ ရာသီဥတုပြောင်းလဲမှုဆိုင်ရာ မဟာဗျူဟာ၊ မြန်မာနိုင်ငံ ရာသီဥတုပြောင်းလဲမှုဆိုင်ရာ ပင်မလုပ်ငန်းစဉ် (၂၀၁၈-၂၀၃၀) မြန်မာနိုင်ငံ အမျိုးသားအဆင့် စွန့်ပစ်ပစ္စည်းစီမံခန့်ခွဲမှု မဟာဗျူဟာနှင့် ပင်မလုပ်ငန်းအစီအစဉ် (၂၀၂၀) တို့နှင့် စပ်လျဉ်း၍ အောက်ပါအတိုင်း လိုက်နာဆောင်ရွက်ရမည်-

- (၁) စီမံကိန်းဆောင်ရွက်ခြင်းကြောင့် ပတ်ဝန်းကျင်ကို ခြိမ်းခြောက်နေသည့် ပြုမူလုပ်ဆောင်ချက်များကို ရှောင်ရှားခြင်း၊ တားမြစ်ခြင်းနှင့် ထိန်းချုပ်ခြင်းဖြင့် ပတ်ဝန်းကျင်ပျက်စီးမှုများမဖြစ်မီ ကာကွယ်တားဆီးရန် သို့မဟုတ် အနည်းဆုံးဖြစ်စေရန် ကြိုတင်ပြင်ဆင်ဆောင်ရွက်ထားရန်၊
- (၂) ရာသီဥတုပြောင်းလဲမှုလျော့ချရေးနှင့် လိုက်လျောညီထွေဖြစ်စေရေးအတွက် ရေရှည်တည်တံ့သော သဘာဝသယံဇာတ စီမံအုပ်ချုပ်ခြင်း၊ ဇီဝမျိုးစုံမျိုးကွဲများနှင့် သဘာဝဂေဟစနစ်များကို ထိန်းသိမ်းကာကွယ်ခြင်းနှင့် ပြန်လည်ပြုစုပျိုးထောင်ခြင်းတို့ကို မြှင့်တင်ဆောင်ရွက်ရန်။



- (၃) လတ်တလောနှင့် ရေရှည်တွင် ဖြစ်ပေါ်လာနိုင်သည့် ရာသီဥတုပြောင်းလဲမှု၏ သက်ရောက်မှုများမှ ကြိုတင်ကာကွယ်ရေး၊ ပြန်လည်ထူထောင်ရေးနှင့် လူမှု ကာကွယ်စောင့်ရှောက်ရေးတို့ကို ခိုင်မာအားကောင်းစေမည့် လုပ်ငန်းစဉ်များ ဆောင်ရွက်ထားရှိရန်၊
- (၄) ရာသီဥတုကြောင့်ဖြစ်ပေါ်လာနိုင်မည့် ဘေးအန္တရာယ်များအတွက် ကြိုတင် ပြင်ဆင်ရန်နှင့် ပြန်လည်ထူထောင်လာနိုင်စေရန် အရင်းအမြစ်များစုစည်း ခြင်းနှင့် ခွဲဝေသုံးစွဲခြင်းတို့ဖြင့် ဘဏ္ဍာရေးလုပ်ငန်းလည်ပတ်မှုကို မြှင့်တင်ပေး နိုင်ရေးအတွက် အရပ်ဘက်လူ့အဖွဲ့အစည်းများနှင့် ပေါင်းစပ်ဆောင်ရွက်ရန်၊
- (၅) စွန့်ပစ်ပစ္စည်းစီမံခန့်ခွဲမှုနှင့် စပ်လျဉ်း၍ အောက်ပါအတိုင်း ဆောင်ရွက်ရန်-
 - (ကက) စီမံကိန်းမှ ထွက်ရှိလာမည့် ပလတ်စတစ်စွန့်ပစ်ပစ္စည်းများ၊ မိလ္လာ အညစ်အကြေးများ၊ ဓာတုဗေဒစွန့်ပစ်ပစ္စည်းများ၊ စက်မှုလုပ်ငန်း များမှထွက်ရှိလာသော စွန့်ပစ်ပစ္စည်းများအား စနစ်တကျစွန့်ပစ် ရန်နှင့် လေဟာပြင်မီးရှို့မှုပျောက်ရေး ဆောင်ရွက်ရန်၊
 - (ခခ) စွန့်ပစ်ပစ္စည်းများအား သက်ဆိုင်ရာက စွန့်ပစ်ပစ္စည်းစုပုံစွန့်ပစ်ရန် သတ်မှတ်ထားသောနေရာများတွင် ဘေးအန္တရာယ်ကင်းရှင်းစွာ စွန့်ပစ် ဆောင်ရွက်ရန်၊
 - (ဂဂ) စွန့်ပစ်ပစ္စည်းများအား သိမ်းဆည်းခြင်း၊ သယ်ယူပို့ဆောင်ခြင်း၊ စွန့်ပစ်ခြင်းတို့နှင့်ပတ်သက်၍ ပြန့်ကျဲထွက်ကျမှု၊ အနံ့အသက်ဆိုး များထွက်ရှိမှု၊ ဆူညံမှု၊ တုန်ခါမှုတို့မရှိစေရေး လိုက်နာဆောင်ရွက် ရန်၊
 - (ဃဃ) စီမံကိန်းမှထွက်ရှိသော စွန့်ပစ်ပစ္စည်းနှင့် ဘေးအန္တရာယ်ရှိစွန့်ပစ် ပစ္စည်းများ စီမံဆောင်ရွက်ထားရှိမှုကို စောင့်ကြပ်ကြည့်ရှုစစ်ဆေး နိုင်ရေးအတွက် စွန့်ပစ်ပစ္စည်းဆိုင်ရာ မှတ်တမ်းပုံစံထားရှိ ဆောင်ရွက် ရန်၊
 - (ငင) ဘေးအန္တရာယ်ရှိ စွန့်ပစ်ပစ္စည်းများနှင့် စက်မှုလုပ်ငန်းများမှ ထွက်ရှိ လာသော စွန့်ပစ်ပစ္စည်းများအတွက် ပတ်ဝန်းကျင်နှင့် သဟဇာတ ဖြစ်စေသော စီမံခန့်ခွဲမှုစနစ်ကို တိုးမြှင့်ဆောင်ရွက်ရန်၊



(စစ) စီမံကိန်းမှထွက်ရှိလာမည့် စွန့်ပစ်ပစ္စည်းများနှင့် ပတ်သက်၍ ထွက်ရှိမှုလျော့ချခြင်း၊ ပြန်လည်သုံးစွဲခြင်း၊ ပြန်လည်ပြုပြင်ထုတ်လုပ်ခြင်းဖြင့် စွန့်ပစ်ပစ္စည်းထွက်ရှိမှုများကို ကာကွယ်ဆောင်ရွက်ရန်၊

(ဆဆ) စီမံကိန်းမှ ထွက်ရှိလာမည့် စွန့်ပစ်ပစ္စည်းများ စီမံခန့်ခွဲမှုအတွက် အစဉ်လည်ပတ်နေသည့် ရန်ပုံငွေထားရှိဆောင်ရွက်ရန်။

(ခ) **စံချိန်စံညွှန်းစည်းကမ်းချက်များ။** အောက်ပါအတိုင်း လိုက်နာဆောင်ရွက်ရမည်-

- (၁) လေအရည်အသွေး၊ ဆူညံသံ၊ အလုပ်စခန်းများ၊ မိလ္လာစနစ်များ၊ အိမ်တွင်း ရေဆိုးများနှင့်စပ်လျဉ်း၍ အမျိုးသားပတ်ဝန်းကျင်ဆိုင်ရာ အရည်အသွေး (ထုတ်လွှတ်မှု) လမ်းညွှန်ချက်၊ အထွေထွေလမ်းညွှန်ချက်ပါ သတ်မှတ်ချက် နှင့်အညီ လိုက်နာဆောင်ရွက်ရန်၊
- (၂) ဆူညံသံစံနှုန်းများနှင့်စပ်လျဉ်း၍ စီမံကိန်းမှဆူညံသံ သက်ရောက်မှုသည် ဆူညံမှုအဆင့် သတ်မှတ်ချက်များအား ကျော်လွန်ခြင်း (သို့မဟုတ်) စီမံကိန်း လုပ်ငန်း၏ အပြင်နေရာတွင်ရှိသော အနီးဆုံးလက်ခံရရှိမည့် နေရာတွင် နောက်ခံ ဆူညံမှုအဆင့်သတ်မှတ်ချက် ၃ dBA ထက်ကျော်လွန်ခြင်း မရှိ စေရန်၊
- (၃) စွန့်ထုတ်အရည်အသွေးနှင့် စပ်လျဉ်း၍ အမျိုးသားပတ်ဝန်းကျင်ဆိုင်ရာ အရည်အသွေး (ထုတ်လွှတ်မှု) လမ်းညွှန်ချက် အပိုဒ် ၁.၁ နှင့် ၂.၁.၁၀ ပါ Parameter များတိုင်းတာ၍ သတ်မှတ်ချက်နှင့်အညီ သန့်စင်ပြီးမှစွန့်ထုတ် ရန်၊
- (၄) လျှပ်စစ်ကဏ္ဍနှင့် အခြားသက်ဆိုင်ရာ မူဝါဒ၊ ဥပဒေ၊ စံနှင့်သတ်မှတ်ချက်များ ကို လိုက်နာဆောင်ရွက်ရန်။

(ဂ) **ရေရှည်တည်တံ့စေသောထုတ်လုပ်မှုနှင့်သုံးစွဲမှုဆိုင်ရာစည်းကမ်းချက်များ။** စီမံကိန်း အဆိုပြုသူသည် စီမံကိန်းတွင် ကုန်ကြမ်းပစ္စည်းများ၊ စွမ်းအင်နှင့်ရေတို့ကိုထိရောက် အကျိုးရှိစွာသုံးစွဲကြောင်းသေချာစေရန် သင့်လျော်သောနည်းလမ်းများကို ဆောင်ရွက် ရမည်။ စီမံကိန်းအဆိုပြုသူသည် စီမံကိန်းလုပ်ငန်းများတွင် အသုံးပြုသည့် ကုန်ကြမ်း ပစ္စည်းများနှင့် သုံးစွဲမည့်ရေပမာဏတို့ကို မှတ်တမ်းတင်ထားရမည်ဖြစ်ပြီး၊ ပတ်ဝန်းကျင် ဆိုင်ရာထိခိုက်မှုများကိုလျော့ချနိုင်မည့် သို့မဟုတ် ကုန်ကြမ်းပစ္စည်းနှင့် သုံးစွဲရေတို့ကို

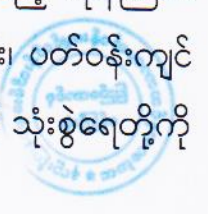

ပိုမိုထိရောက်အကျိုးရှိစွာ အသုံးပြုနိုင်မည့် သင့်လျော်သော အစားထိုးပစ္စည်းများ ရရှိနိုင်ခြင်း ရှိ/မရှိကို အနည်းဆုံး (၃)နှစ် တစ်ကြိမ် ဆန်းစစ်သုံးသပ်၍ မှတ်တမ်းတင် ထားရမည်။ စီမံကိန်းအဆိုပြုသူသည် ထိုသို့သော ဆန်းစစ်သုံးသပ်ချက်များမှ သင့်လျော်သည်ဟု သတ်မှတ်ဖော်ထုတ်ထားသော နည်းလမ်းများကို လက်တွေ့ အသုံးပြုနိုင်ရန် ဆက်လက်ဆောင်ရွက်ရမည်။

(ဃ) **ကုန်ကြမ်းပစ္စည်းများဆိုင်ရာ စည်းကမ်းချက်များ။** စီမံကိန်းအဆိုပြုသူသည် ကုန်ကြမ်းပစ္စည်းများအား ပတ်ဝန်းကျင်ထိခိုက်မှုဆန်းစစ်ခြင်းအစီရင်ခံစာ (EIA) တွင် ဖော်ပြထားသော အရင်းမြစ်များမှမဟုတ်ဘဲ အခြားနေရာများမှ ဝယ်ယူအသုံးပြုလျှင် သော်လည်းကောင်း၊ အရည်အသွေးမတူသော အခြားအမျိုးအစားအား ပြောင်းလဲ အသုံးပြုလျှင်သော်လည်းကောင်း သက်ဆိုင်ရာအထောက်အထား စာရွက်စာတမ်းများ နှင့်အတူ ဝန်ကြီးဌာနထံသို့ သီးခြားအစီရင်ခံစာဖြင့်တင်ပြရမည်။

(င) **လေအရည်အသွေးဆိုင်ရာ စည်းကမ်းချက်များ။** တည်ဆောက်ရေးကာလ စီမံကိန်း၏ သွယ်ယူရေးလိုင်း/ တာဝါတစ်ခုချင်းအကြား အသုံးပြုမည့်လမ်းကြောင်း (Right of Way)များ ဖောက်လုပ်ခြင်း၊ ချဉ်းကပ်လမ်းများ ဖောက်လုပ်ခြင်း၊ မြေယာ ရှင်းလင်းခြင်းနှင့် ဆောက်လုပ်ရေးလုပ်ငန်းသုံးပစ္စည်းများ အသုံးပြုခြင်းတို့ကြောင့် ထွက်ရှိမည့် ဖုန်မှုန့်များကြောင့် လေထုအရည်အသွေးညစ်ညမ်းမှု မဖြစ်စေရေး အမျိုးသားပတ်ဝန်းကျင်ဆိုင်ရာ အရည်အသွေး (ထုတ်လွှတ်မှု) လမ်းညွှန်ချက် အပိုဒ် ၁.၁ ပါ လမ်းညွှန်တန်ဖိုးများနှင့်အညီ Parameter များတိုင်းတာ၍ သတ်မှတ်ချက်နှင့်အညီ သန့်စင်ပြီးမှစွန့်ထုတ်ရမည်။

(စ) **ရေအသုံးပြုမှုနှင့် စွန့်ပစ်ရေဆိုင်ရာ စည်းကမ်းချက်များ။** တည်ဆောက်ရေးကာလနှင့် လုပ်ငန်းလည်ပတ်သည့်ကာလအတွင်း ထွက်ရှိမည့်စွန့်ပစ်ရေများအား အမျိုးသား ပတ်ဝန်းကျင်ဆိုင်ရာ အရည်အသွေး (ထုတ်လွှတ်မှု) လမ်းညွှန်ချက် အပိုဒ် ၂.၁.၁၀ ပါ Parameter များတိုင်းတာ၍ သတ်မှတ်ချက်နှင့်အညီ သန့်စင်ပြီးမှစွန့်ထုတ်ရမည်။

(ဆ) **ဆူညံသံနှင့်တုန်ခါမှုဆိုင်ရာ စည်းကမ်းချက်များ။** စီမံကိန်းတည်ဆောက် လည်ပတ်ရာမှ ထွက်ရှိလာသော ဆူညံသံများကို ကောင်းမွန်စွာထိန်းချုပ်ထားရှိသည့် နည်းလမ်း များကို ဆောင်ရွက်ရမည်ဖြစ်ပြီး ဆူညံသံမြင့်မားသော လုပ်ငန်းခွင်တွင် အလုပ်လုပ်ကိုင်လျက်ရှိကြသည့် အလုပ်သမားများအတွက် လိုအပ်သည့် တစ်ကိုယ်



ရည်သုံးကာကွယ် ပစ္စည်းများဖြစ်သည့် နားကြပ်များ၊ နားအုပ်များကို လုံလောက်စွာ ထားရှိရမည်။

(ဇ) လျှပ်စစ်ဆိုင်ရာဘေးအန္တရာယ်များဆိုင်ရာစည်းကမ်းချက်များ။ အောက်ပါအတိုင်း လိုက်နာဆောင်ရွက်ရမည်-

(၁) လျှပ်စစ်၊ သံလိုက်နှင့် လျှပ်စစ်သံလိုက်စက်ကွင်းတို့အား အများပြည်သူ ထိတွေ့ခံရမှုနှင့် ပတ်သက်၍ အမျိုးသားပတ်ဝန်းကျင်ဆိုင်ရာ အရည်အသွေး (ထုတ်လွှတ်မှု) လမ်းညွှန်ချက်များပါ (၂.၁.၁၀) လျှပ်စစ်ဓာတ်အားထုတ်လွှတ်ခြင်း နှင့်ဖြန့်ဖြူးခြင်းလုပ်ငန်း (Electric Power Transmission and Distribution) နှင့် အညီဆောင်ရွက်သွားရန်၊

(၂) လျှပ်စစ်၊ သံလိုက်နှင့် လျှပ်စစ်သံလိုက်စက်ကွင်းတို့သည် သတ်မှတ်ထားသည့် ပမာဏ ထက်ကျော်လွန်နေပါက Engineering techniques များသုံး၍ လျှော့ချသွားမည့်အစီအစဉ်နှင့် လျှပ်စစ်ဓာတ်အားလှိုင်း တစ်လျှောက်ရှိ အနီးဆုံး ထိခိုက်ခံစားရနိုင်သူများ (Closet Receptor) များကို ကိုယ်စားပြုနိုင်မည့် နေရာများတွင် EMF Exposure Monitoring ကို (၆)လ တစ်ကြိမ်ဆောင်ရွက်ရန်၊

(၃) လျှပ်စစ်၊ သံလိုက်နှင့် လျှပ်စစ်သံလိုက်စက်ကွင်းတို့အား အများပြည်သူ ထိတွေ့ ခံစားရမှု လျော့နည်းစေရန် Power Transmission Facilities များကို Human Occupancy မြင့်မားသောနေရာများ (ဥပမာ- ကျောင်းများ၊ ဆေးရုံများ) အား ရှောင်ရှား၍ တည်ဆောက်ရန်။

(ဈ) အန္တရာယ်ရှိပစ္စည်းများနှင့် အန္တရာယ်ရှိ အစိုင်အခဲစွန့်ပစ်ပစ္စည်းများဆိုင်ရာ စည်းကမ်း ချက်များ။ စီမံကိန်းမှထွက်ရှိမည့် ဘေးအန္တရာယ်ရှိ စွန့်ပစ်ပစ္စည်းများ PCB (Polychlorinated Biphenyl), SF6 (Sulfur hexafluoride) နှင့် ထရမ်စဖော်မာဆီ စသည်တို့အား သယ်ယူပို့ဆောင်ခြင်း၊ သိုလှောင်ခြင်း၊ စုပုံခြင်းနှင့် စွန့်ပစ်ခြင်းတို့နှင့် ပတ်သက်၍ IFC: Guidance Note 4: Community Health, Safety and Security ၊ IFC: Environmental Health Safety (EHS) Guidelines-General EHS Guidelines ၊ IFC: Environmental, Health ,Safety Guideline “1.5 Hazardous Material Management”, UNEP:2002 “PCB Transformers and Capacitors From



Management to Reclassification and Disposal နှင့် မြန်မာနိုင်ငံမှ အဖွဲ့ဝင်အဖြစ် လက်မှတ်ရေးထိုးထားသည့် Basel Convention ပါ ဘေးအန္တရာယ်ရှိစွန့်ပစ် ပစ္စည်းများအား စနစ်တကျစီမံခန့်ခွဲရမည့် အစီအစဉ်များနှင့်အညီ ဆောင်ရွက်ရမည်။

(ည) ဇီဝမျိုးစုံမျိုးကွဲစီမံခန့်ခွဲရေးဆိုင်ရာစည်းကမ်းချက်များ။ အောက်ပါအတိုင်းလိုက်နာ ဆောင်ရွက်ရမည် -

- (၁) ဇီဝမျိုးစုံမျိုးကွဲစီမံခန့်ခွဲမှု အစီအစဉ်နှင့်စပ်လျဉ်း၍ တောရိုင်းတိရစ္ဆာန်များအား ဖမ်းဆီးခြင်း၊ ဝယ်ယူခြင်း၊ တရားမဝင်သစ်ခုတ်ခြင်းများ မရှိစေရေးကြပ်မတ် ဆောင်ရွက်ရန်၊
- (၂) လျှပ်စစ်ဓာတ်အားလိုင်း တည်ဆောက်ခြင်းကြောင့် သစ်ပင်များ ခုတ်ထွင် ရှင်းလင်းခြင်းနှင့်ပတ်သတ်၍ အပင်ပြန်လည်စိုက်ပျိုးပေးခြင်းနှင့် လျော်ကြေး ပေးချေခြင်းများကို သစ်တောဦးစီးဌာနနှင့် မြို့တော်စည်ပင်သာယာရေး ကော်မတီများ၏ လမ်းညွှန်မှုဖြင့် ဆောင်ရွက်ရန်။

(ဋ) ကျန်းမာရေးနှင့်လုပ်ငန်းခွင်ဘေးအန္တရာယ်ကင်းရှင်းစေရေးဆိုင်ရာစည်းကမ်းချက်များ။ အောက်ပါအတိုင်း လိုက်နာဆောင်ရွက်ရမည်-

- (၁) ကျန်းမာရေးနှင့်လုပ်ငန်းခွင် ဘေးအန္တရာယ်ကင်းရှင်းစေရေးအတွက် သက်ဆိုင်ရာ ဥပဒေ၊ နည်းဥပဒေများ၊ လုပ်ထုံးလုပ်နည်းများကို လိုက်နာဆောင်ရွက်ရန်၊
- (၂) စီမံကိန်းလုပ်ငန်းကြောင့် ထိခိုက်ခံစားရမည့် ဒေသခံများအတွက် ပညာရေး၊ ကျန်းမာရေးစောင့်ရှောက်မှု၊ အခြေခံအဆောက်အအုံ ဖွံ့ဖြိုးတိုးတက်ရေး၊ အလုပ်အကိုင်ခန့်ထားခြင်း၊ ရေရှည်လူမှုစီးပွားရေးဖွံ့ဖြိုး တိုးတက်စေရေး တို့ကို ဆောင်ရွက်ပေးရန်၊ ဝန်ထမ်းများ၏ ကျန်းမာရေးနှင့် ဘေးအန္တရာယ် ကင်းရှင်းရေးတို့ကိုဆောင်ရွက်ရန်၊
- (၃) ဘေးအန္တရာယ်ရှိသည့် လုပ်ငန်းဆောင်ရွက်သည့်အချိန်တွင် လုပ်သားများ ထိခိုက်မှုမရှိစေရေး (Personal Protective Equipment - PPE) ထောက်ပံ့ ပေးရန်၊
- (၄) လျှပ်စစ်ဓာတ်အားလိုင်း တည်ဆောက်ဖြန့်ဖြူးခြင်းကြောင့် လုပ်ငန်းခွင် ဘေးအန္တရာယ်ရှိနိုင်မှုများ (ဥပမာ- Live Power Lines ၊ Working at height ၊



Electric and Magnetic Fields ၊ Exposure to Chemicals) များနှင့်ပတ်သက်၍ IFC: Environmental, Health, and Safety Guidelines for Electric Power Transmission and Distribution Guideline နှင့်အညီ လိုက်နာဆောင်ရွက်ရန်၊

(၅) စီမံကိန်းအဆိုပြုသူသည် ဝန်ထမ်းများအား ပတ်ဝန်းကျင်၊ ကျန်းမာရေးနှင့် ဘေးအန္တရာယ်ကင်းရှင်းရေး ကိစ္စရပ်များနှင့် စပ်လျဉ်းသည့် ပုံမှန်သင်တန်း များပေးရန်။

(၄) **အရေးပေါ်ဘေးအန္တရာယ်တုန့်ပြန်မှုဆိုင်ရာ စည်းကမ်းချက်များ။** အောက်ပါအတိုင်း လိုက်နာဆောင်ရွက်ရမည် -

(၁) အထူးသဖြင့် ပူပြင်း၍ခြောက်သွေ့သော နွေရာသီကာလများတွင် မီးအန္တရာယ် ဖြစ်ပွားမှုမှ ကာကွယ်နိုင်ရန်အတွက် လုံလောက်သော မီးဘေးအန္တရာယ် လုံခြုံမှု လုပ်ငန်းများအား ဆောင်ရွက်ထားရှိရန်၊

(၂) စီမံကိန်းအဆိုပြုသူသည် ရာသီအလိုက်ရေကြီးချိန်တွင် အန္တရာယ်ရှိသော ပစ္စည်းများ၊ စွန့်ပစ်ပစ္စည်းများနှင့် အန္တရာယ်မရှိသော စွန့်ပစ်ပစ္စည်းများအား ရေနှင့်အတူ မျောပါမှုမရှိစေရေးအတွက် စွန့်ပစ်ပစ္စည်း ယာယီစုပုံရာနေရာ များ၊ နောက်ဆုံးစွန့်ပစ်ရာနေရာများကို ကောင်းမွန်စွာ စီမံခန့်ခွဲထားရှိရန်။

(၃) **ပြုပြင်ထိန်းသိမ်းခြင်းနှင့်စစ်ဆေးမှုခံယူခြင်းဆိုင်ရာစည်းကမ်းချက်များ။** စီမံကိန်းတွင် အသုံးပြုလျက်ရှိသည့် တာဝါတိုင်များအား ပုံမှန်ပြုပြင်ထိန်းသိမ်းရေးလုပ်ငန်းများ ဆောင်ရွက်ရန်နှင့် နှစ်စဉ်အရည်အသွေးစစ်ဆေးရေးဌာန၏ စစ်ဆေးမှုကိုခံယူရမည်။

(၂) **ဒေသခံများနှင့်တိုင်ပင်ဆွေးနွေးခြင်းရေးဆိုင်ရာ စည်းကမ်းချက်များ။** စီမံကိန်း အဆိုပြုသူသည် ဒေသခံများနှင့် တိုင်ပင်ဆွေးနွေးရေးလုပ်ငန်းစဉ်များနှင့် စပ်လျဉ်း၍ အောက်ပါအချက်များကို လိုက်နာဆောင်ရွက်ရမည်-

(၁) အကြိုတည်ဆောက်ရေး လုပ်ငန်းများအပါအဝင် တည်ဆောက်ရေးလုပ်ငန်း များနှင့် ဆောင်ရွက်မည့်လုပ်ငန်းများကို ဒေသခံပြည်သူများသို့ ကြိုတင်အသိ ပေးရန်၊



- (၂) တည်ဆောက်ရေးကာလအတွင်း ယာဉ်သွားလာမှု လမ်းကြောင်းများ၊ ယာဉ်သွားလာမှုကြောင့်ဖြစ်နိုင်သော အနှောက်အယှက်များ၊ ပတ်ဝန်းကျင် သာယာမှုအပေါ် ထိခိုက်မှုများနှင့်စပ်လျဉ်း၍ သက်ဆိုင်ရာ ဒေသခံများသို့ ကြိုတင်အသိပေးရန်၊
- (၃) ဒေသခံပြည်သူများနှင့် တိုင်ပင်ဆွေးနွေးခြင်း၊ ပူးပေါင်းပါဝင်စေခြင်း၊ နစ်နာမှု ဖြေရှင်းရေးလုပ်ငန်းစဉ်များကို လုပ်ငန်းဆောင်ရွက်နေစဉ်အတွင်း အကောင် အထည်ဖော်ဆောင်ရွက်သွားရန်၊
- (၄) စီမံကိန်းအဆိုပြုသူသည် “ဒေသခံများနှင့်ညှိနှိုင်းဆွေးနွေးခြင်း စီမံချက်” (Community Engagement Plan) အား စီမံကိန်းစတင်လည်ပတ်သည့် အချိန်မှ ယခုအချိန်အထိ ဆောင်ရွက်ထားရှိမှု အခြေအနေ (ဥပမာ - လက်ရှိတွင် ဆောင်ရွက်ထားရှိမှု အခြေအနေများ၊ တိုင်ကြားချက်ရရှိမှုများ၊ ၎င်းတိုင်ကြားချက်များကို ဖြေရှင်းထားရှိမှု အခြေအနေများ အစရှိသည်ဖြင့်) တို့အား ဝန်ကြီးဌာနသို့ (၆)လ အတွင်း သီးခြားအစီရင်ခံတင်ပြရန်၊
- (၅) အများပြည်သူ လျှပ်စစ်ဘေးအန္တရာယ် ကင်းရှင်းစေရန်အတွက် လျှပ်စစ်တာဝါ တိုင်များနှင့် လျှပ်စစ်ဓာတ်အားခွဲရုံများတွင် သတိပေးဆိုင်းဘုတ်များ တပ်ဆင် ခြင်း၊ အကာအရံများတပ်ဆင်ခြင်း၊ ခြံစည်းရိုးများ တည်ဆောက်ခြင်းနှင့် ဒေသခံပြည်သူများအား လျှပ်စစ်ဘေးအန္တရာယ်ဆိုင်ရာ အသိပညာပေး ဟောပြောပွဲများအား ဆောင်ရွက်ပေးရန်၊
- (၆) မြေယာရယူခြင်း၊ မြေယာလျော်ကြေးပေးချေခြင်း၊ သီးနှံနှင့် သစ်ပင် လျော်ကြေးပေးချေခြင်းများနှင့် အသက်မွေးဝမ်းကြောင်း ပြန်လည်ထူထောင် ရေးလုပ်ငန်းများကို လျှပ်စစ်နှင့်စွမ်းအင်ဝန်ကြီးဌာန၏ ကြီးကြပ်မှုဖြင့် ဆက်စပ်ဌာနများ၊ တိုင်းဒေသကြီးအစိုးရအဖွဲ့ဝင်များ၊ အခြားဆက်စပ်ပတ်သက် သူများပါဝင်သော ကော်မတီဖွဲ့စည်းကာ ဒေသခံများနှင့်ညှိနှိုင်း သဘောတူညီ ချက်များရယူ၍ သက်ဆိုင်ရာဝန်ကြီးဌာနများက ထုတ်ပြန်ထားသော လုပ်ထုံး လုပ်နည်းများ၊ အပြည်ပြည်ဆိုင်ရာ အလေ့အကျင့်ကောင်းများနှင့်အညီ ဆောင်ရွက်ရန်၊



(၇) စီမံကိန်း၏ မြေရယူခြင်းကြောင့် ဒေသခံများနှင့်အငြင်းပွားမှု၊ မကျေနပ်ချက်များ ဖြစ်ပေါ်ခြင်းမရှိစေရေး ညှိနှိုင်းဆောင်ရွက်ရန်နှင့် မြေယာလျော်ကြေးပေးချေ ရာတွင် ကာလပေါ်ပေါက်ဈေးပေးလျော်ခြင်းသာမက အပြည်ပြည်ဆိုင်ရာ အလေ့အကျင့်ကောင်းများနှင့်အညီ Transition Allowance ၊ Mixing Allowance နှင့် Disturbance Allowance စသည်တို့ကိုလည်း ထည့်သွင်းစဉ်းစားပေးချေ ရန်။

(ဏ) လုပ်ငန်းပိတ်သိမ်းခြင်းဆိုင်ရာ စည်ကမ်းချက်များ။ အောက်ပါအတိုင်း လိုက်နာ ဆောင်ရွက်ရမည်-

(၁) လုပ်ငန်းပိတ်သိမ်းခြင်းလုပ်ငန်းများကို အစီရင်ခံစာတွင် ဖော်ပြထားသည့် ဆောင်ရွက်မည့်လုပ်ငန်းစဉ်များအတိုင်း လုပ်ငန်းစတင်ဆောင်ရွက်စဉ်ကပင် ကြိုတင်စီစဉ်ထားရှိ လိုက်နာဆောင်ရွက်ရန်နှင့် အပြီးသတ်ပိတ်သိမ်းခြင်း အစီအစဉ်ကို လုပ်ငန်းမပိတ်သိမ်းမီ (၁) နှစ်ကြိုတင်တင်ပြရန်။

(၂) စီမံကိန်းကြောင့် ပျက်စီးသွားသည့် နေရာများတွင် ဒေသနှင့် ကိုက်ညီသည့် သစ်ပင်များ ပြန်လည်စိုက်ပျိုးရန်နှင့် ရှင်သန်ကြီးထွားသည်အထိ အစီရင်ခံစာ ၌ ဖော်ပြထားသည့် ကတိကဝတ်အတိုင်း တာဝန်ယူကြီးကြပ် ဆောင်ရွက်ရန်။

(၃) လုပ်ငန်းဆောင်ရွက်စဉ် သစ်ပင်များခုတ်ထွင်း ရှင်းလင်းထားသည့် နေရာများ အား သက်ဆိုင်ရာဌာန၊ အဖွဲ့အစည်း၏ လမ်းညွှန်ချက်နှင့်အညီ မြေညှိခြင်း၊ မြေပြုပြင်ခြင်း၊ အပေါ်ယံမြေဆီလွှာများ ဖုံးအုပ်ခြင်း၊ ဒေသနှင့်ကိုက်ညီသော နှစ်ရှည်ပင်များကို သစ်တောဦးစီးဌာနမှ သတ်မှတ်ထားသည်နှင့်အညီ စိုက်ပျိုးခြင်းနှင့် အပင်များ ရှင်သန်ကြီးထွားသည်အထိ တာဝန်ယူဆောင်ရွက်ရန်။

(တ) အစီရင်ခံတင်ပြခြင်းဆိုင်ရာ စည်ကမ်းချက်များ။ ပတ်ဝန်းကျင်နှင့်လူမှုရေးဆိုင်ရာ စီမံခန့်ခွဲမှုအစီအစဉ်များ၊ စောင့်ကြပ်ကြည့်ရှုရေးအစီအစဉ်များ အကောင်အထည် ဖော် ဆောင်ရွက်ခြင်းနှင့်စပ်လျဉ်း၍ အောက်ဖော်ပြပါကိစ္စရပ်များ ဖြစ်ပွားပါက ဝန်ကြီးဌာနသို့ နှောင့်နှေးမှုမရှိစေဘဲ အစီရင်ခံတင်ပြရမည်-

(၁) ပစ္စည်းကိရိယာများ သို့မဟုတ် နည်းစနစ်များ မှားယွင်းအလုပ်လုပ်ခြင်း၊ ပျက်စီးခြင်း သို့မဟုတ် အလုပ်မလုပ်တော့ခြင်း၊



- (၂) သိသာထင်ရှားသော ညစ်ညမ်းမှုဖြစ်ပေါ်စေခဲ့သော (သို့မဟုတ်) ဖြစ်ပေါ်နေစေသော သို့မဟုတ် ဖြစ်ပေါ်စေနိုင်သော မတော်တဆမှုတစ်ခု ဖြစ်ပွားခြင်း သို့မဟုတ် ထုတ်လွှတ်မှုကန့်သတ်တန်ဖိုးဖြင့် ထိန်းချုပ်ထားခြင်းမရှိသည့် အရာဝတ္ထုတစ်ခု ထုတ်လွှတ်ခြင်း၊
- (၃) သတ်မှတ်ဖော်ပြထားသည့် ကန့်သတ်တန်ဖိုး တစ်ခုခုကို ကျော်လွန်ခြင်း၊
- (၄) ပတ်ဝန်းကျင်နှင့် သက်ရှိတို့၏ ကျန်းမာရေးတို့အပေါ် သိသာထင်ရှားသော ဆိုးကျိုးသက်ရောက်မှုများဖြစ်ပေါ်ခြင်း၊
- (၅) စီမံကိန်းအဆိုပြုသူသည် ယင်း၏တာဝန်များ ပျက်ကွက်မှု သို့မဟုတ် အခြားလုပ်ငန်းများဆောင်ရွက်ရန်ပျက်ကွက်မှု သို့မဟုတ် ပတ်ဝန်းကျင်ထိန်းသိမ်းရေးဆိုင်ရာ လိုက်နာဆောင်ရွက်မှု သက်သေခံလက်မှတ်နှင့် ပတ်ဝန်းကျင်စီမံခန့်ခွဲမှု အစီအစဉ်ပါအတိုင်း လိုက်နာဆောင်ရွက်ရန် ပျက်ကွက်မှုများကို ဖြစ်နိုင်သမျှ ဆောလျင်စွာ ဝန်ကြီးဌာနသို့ စာဖြင့်အသိပေးတင်ပြရမည်။ ပျက်ကွက်မှုတစ်ရပ်ရပ်ကြောင့် အန္တရာယ်ဖြစ်စေနိုင်သောပတ်ဝန်းကျင်အပေါ် သက်ရောက်မှုဖြစ်လာနိုင်သည့် အကြောင်းကိစ္စရပ် သို့မဟုတ် ဝန်ကြီးဌာနက အမြန်သိရှိရန်လိုအပ်သည့်အကြောင်းကိစ္စရပ်ကို (၂၄)နာရီအတွင်း လည်းကောင်း၊ အခြားအကြောင်းကိစ္စရပ်များအားလုံးတွင် စီမံကိန်းအဆိုပြုသူက ယင်းဖြစ်စဉ် ဖြစ်ရပ်ကို စတင်သိရှိသည့်အချိန်မှ (၇) ရက် အတွင်းလည်းကောင်း ဝန်ကြီးဌာနသို့ အသိပေးတင်ပြရန်၊
- (၆) စီမံကိန်း၏ အရွယ်အစား၊ နယ်ပယ်အတိုင်းအတာ၊ တည်နေရာ၊ အခင်းအကျင်း၊ နည်းပညာ၊ ကြိုတင်မျှော်မှန်းနိုင်သော ဆိုးကျိုးသက်ရောက်မှုကြောင့် ဖြစ်လာသည့်အန္တရာယ်၊ ထုတ်လုပ်မှုနည်းလမ်း သို့မဟုတ် ညစ်ညမ်းမှု တားဆီးရန် သို့မဟုတ် လျှော့ချရန် ဆောင်ရွက်မှုတို့တွင် အဓိကပြောင်းလဲခြင်း သို့မဟုတ် တိုးချဲ့ခြင်း သို့မဟုတ် ဒုတိယတိုးချဲ့ဆောင်ရွက်ရန် အဆိုပြုခြင်းဖြစ်ပါက စီမံကိန်းအဆိုပြုသူသည် သတ်မှတ်ထားသော အချိန်ဇယားအတွင်း ပြောင်းလဲမှုများ၏ သတင်းအချက်အလက်များနှင့်အတူ ဝန်ကြီးဌာနသို့ တင်ပြရန်၊



(၇) စီမံကိန်းဧရိယာအတွင်း မမျှော်လင့်သော ဘေးအန္တရာယ်များကြောင့် လည်းကောင်း၊ ပတ်ဝန်းကျင်နှင့် လူမှုရေးအခြေအနေ ပြောင်းလဲမှုများကြောင့် လည်းကောင်း၊ ဖြစ်ပေါ်လာနိုင်သည့် ထိခိုက်မှုများအပေါ်မူတည်၍ သက်ဆိုင်ရာ ကဏ္ဍအလိုက် စီမံခန့်ခွဲမှုအစီအစဉ်များအား ဝန်ကြီးဌာနသို့ ပြန်လည်တင်ပြရန်၊

(၈) စောင့်ကြပ်ကြည့်ရှုမှုအစီရင်ခံစာ တင်ပြရာတွင် အောက်ပါအချက်များ ပြည့်စုံစွာ ပါဝင်တင်ပြရမည်-

(ကက) စည်းကမ်းချက်များအားလုံးကို လိုက်နာကြောင်း သက်သေခံစာရွက် စာတမ်းအထောက်အထားများ၊

(ခခ) ပတ်ဝန်းကျင်စီမံခန့်ခွဲမှုအစီအစဉ် အကောင်အထည်ဖော်မှုအတွက် တင်ပြထားသည့် အကောင်အထည်ဖော်မှုဇယားအတိုင်း ဆောင်ရွက် ရာတွင် အစီရင်ခံသည့်အချိန်အထိ တိုးတက်မှု၊

(ဂဂ) ပတ်ဝန်းကျင်စီမံခန့်ခွဲမှုအစီအစဉ်အား အကောင်အထည်ဖော်ရာတွင် တွေ့ကြုံရသော အခက်အခဲများ၊ ယင်းအခက်အခဲများကို ကုစားရန် အကြံပြုချက်များနှင့် အလားတူအခက်အခဲများ၊ အနာဂတ်တွင် တွေ့ကြုံရနိုင်မှုကို တားဆီးကာကွယ်ရန် သို့မဟုတ် ရှောင်လွှဲရန် အဆိုပြုသည့် ဆောင်ရွက်မှုများ၊

(ဃဃ) ပတ်ဝန်းကျင်စီမံခန့်ခွဲမှုအစီအစဉ်ကို လိုက်နာဆောင်ရွက်ရန် ပျက်ကွက်သည့်အကြိမ်နှင့် အမျိုးအစား၊ အဆိုပြုသည့် ကုစားမှု ဆောင်ရွက်ချက်များနှင့် ကုစားမှုပြီးမြောက်ရမည့် အချိန်သတ်မှတ် ချက်များ၊

(ငင) လုပ်ငန်းခွင်နှင့် လူမှုအဖွဲ့အစည်း၏ ကျန်းမာရေး၊ ဘေးအန္တရာယ် ကင်းရှင်းရေးနှင့် ပတ်ဝန်းကျင်နှင့်စပ်လျဉ်း၍ ဖြစ်ပွားသော မတော် တဆမှုများနှင့် ဖြစ်စဉ်ဖြစ်ရပ်များ၊

(စစ) ပတ်ဝန်းကျင်စီမံခန့်ခွဲမှုအစီအစဉ်အရ သတ်မှတ်ထားသည့် သို့မဟုတ် အခြားလိုအပ်သည့် ပတ်ဝန်းကျင်ဆိုင်ရာ အတိုင်းအတာနှင့်



စည်းကမ်းချက်များဆိုင်ရာ အချက်အလက်များအား စောင့်ကြပ်
ကြည့်ရှုမှု။

(၉) စီမံကိန်းအဆိုပြုသူသည် တည်ဆောက်ရေးအဆင့်လုပ်ငန်းများ ဆောင်ရွက်
ပြီးနောက်တွင် စီမံကိန်း၏ လုပ်ငန်းခွင်မြေပုံများ၊ လုပ်သားနေရာထိုင်ခင်း
စီမံချက်များ၊ တည်ဆောက်ရေးလုပ်ငန်းကို ဤ ECC နှင့်အညီ ဆောင်ရွက်ခဲ့
ကြောင်း အထောက်အထားများပါဝင်သည့် စီမံကိန်း၏ အပြီးသတ်လုပ်ငန်း
အစီအစဉ်များကို ကနဦးတင်ပြမည့် စောင့်ကြပ်ကြည့်ရှုမှုအစီအစဉ်နှင့် ပူးတွဲ၍
ပတ်ဝန်းကျင်ထိန်းသိမ်းရေးဦးစီးဌာနသို့ တင်ပြရမည်။

(၁၀) စောင့်ကြပ်ကြည့်ရှုရေးအစီရင်ခံစာတင်ပြခြင်းဆိုင်ရာစည်းကမ်းချက်များ။ အောက်ပါ
အတိုင်းလိုက်နာဆောင်ရွက်ရမည် -

(၁) စီမံကိန်းအဆိုပြုသူသည် ပတ်ဝန်းကျင်စောင့်ကြပ်ကြည့်ရှုရေး အစီရင်ခံစာ
များကို သယံဇာတနှင့် သဘာဝပတ်ဝန်းကျင်ထိန်းသိမ်းရေး ဝန်ကြီးဌာနသို့
(၆)လ တစ်ကြိမ် တင်ပြရမည်ဖြစ်ပြီး အစီရင်ခံစာမည့်ကာလ ကုန်ဆုံးပြီး
နောက် (၃၀) ရက်အတွင်းတင်ပြရန်၊ ဤပတ်ဝန်းကျင်ထိန်းသိမ်းရေးဆိုင်ရာ
လိုက်နာဆောင်ရွက်မှု သက်သေခံလက်မှတ်တွင် ဖော်ပြထားသည့် အစီအစဉ်
အတိုင်းတင်ပြရန်၊

(၂) စောင့်ကြပ်ကြည့်ရှုရေး အစီရင်ခံစာများတွင် အောက်ပါအချက်များ
ပါဝင်လျက် ဖော်ပြရမည်-

(ကက) ပတ်ဝန်းကျင်ထိန်းသိမ်းရေးဆိုင်ရာ လိုက်နာဆောင်ရွက်မှု သက်သေခံ
လက်မှတ်ပါစည်းကမ်းချက်များနှင့် ပတ်ဝန်းကျင်ထိခိုက်မှုဆန်းစစ်ခြင်း
အစီရင်ခံစာ(EIA)ပါ အစီအစဉ်အားလုံးကို လိုက်နာဆောင်ရွက်ထား
ကြောင်း သက်သေခံစာရွက်စာတမ်းများ၊

(ခခ) တင်ပြထားသောပတ်ဝန်းကျင်နှင့်လူမှုရေးဆိုင်ရာ စီမံခန့်ခွဲမှုအစီအစဉ်
များအား အကောင်အထည်ဖော်ရေး အစီအစဉ်နှင့် နှိုင်းယှဉ်ဖော်ပြ
ထားသည့် (အစီရင်ခံသည့် အချိန်အထိ) အကောင်အထည်ဖော်ခြင်း
လုပ်ငန်းတိုးတက်မှုအခြေအနေ၊



(ဂဂ) ပတ်ဝန်းကျင်နှင့် လူမှုရေးဆိုင်ရာစီမံခန့်ခွဲမှု အစီအစဉ်များအား အကောင်အထည်ဖော်ရာတွင် တွေ့ကြုံရသော အခက်အခဲများ၊ ယင်း အခက်အခဲများကို ကုစားဆောင်ရွက်ရန် အကြံပြုချက်များနှင့် အနာဂတ်တွင် ယင်းအခက်အခဲများကို ရှောင်ရှားရန် သို့မဟုတ် ကြိုတင်ကာကွယ်ရန် အဆင့်များ၊

(ဃဃ) ပတ်ဝန်းကျင်နှင့် လူမှုရေးဆိုင်ရာ စီမံခန့်ခွဲမှုအစီအစဉ်များကို မလိုက်နာ သည့် လုပ်ငန်းအမျိုးအစားနှင့် အရေအတွက်၊ ကုစားဆောင်ရွက်ရန် အဆိုပြုသည့် နည်းလမ်းများနှင့် ကုစားဆောင်ရွက်ရေး လုပ်ငန်းများ ပြီးစီးရမည့်အချိန်ဇယား၊

(ငင) စီမံကိန်း၏ ပတ်ဝန်းကျင်စီမံခန့်ခွဲရေးအဖွဲ့က ကွင်းဆင်းစစ်ဆေး တွေ့ရှိချက်များ အကျဉ်းချုပ်၊

(စစ) ရှင်းပြချက်များ၊ မှတ်ချက်များပါဝင်သည့် မိမိအစီအစဉ်ဖြင့် စောင့်ကြပ် ကြည့်ရှုခြင်း အစီရင်ခံစာများအကျဉ်းချုပ်၊

(ဆဆ) လုပ်ငန်းခွင်နှင့် ဒေသခံများ၏ ကျန်းမာရေးနှင့် ဘေးအန္တရာယ် ကင်းရှင်းရေးနှင့် သက်ဆိုင်သည့် မတော်တဆမှုများ၊ ဖြစ်ရပ်များ အကျဉ်းချုပ်၊

(ဇဇ) တိုင်ကြားမှုများ၊ နစ်နာစေသည့် အကြောင်းအချက်များ၊ ပြန်လည် ဖြေရှင်းထားရှိမှုများ အကျဉ်းချုပ်၊

(ဈဈ) ဒေသခံပြည်သူများချိတ်ဆက်ပါဝင်ရေးနှင့်ဒေသဖွံ့ဖြိုးရေးလုပ်ငန်းများ၊

(ညည) ပတ်ဝန်းကျင်စီမံခန့်ခွဲမှုအစီအစဉ်တွင် ကတိပြုထားသော သို့မဟုတ် ပတ်ဝန်းကျင်ထိန်းသိမ်းရေးဆိုင်ရာ လိုက်နာဆောင်ရွက်မှု သက်သေခံ လက်မှတ်ပါ ပတ်ဝန်းကျင်အရည်အသွေးဆိုင်ရာ စံချိန်စံညွှန်းများ သို့မဟုတ် အခြားနည်းဖြင့် သတ်မှတ်ထားသော ပတ်ဝန်းကျင်ဆိုင်ရာ တိုင်းတာရန်အချက် (Parameter) များနှင့် စည်းကမ်းချက်များအား စောင့်ကြပ်တိုင်းတာသည့် အချက်အလက်များနှင့် ၎င်းရလဒ်များ အပေါ် ပညာရပ်ပိုင်းဆိုင်ရာ အကဲဖြတ်သုံးသပ်မှုများနှင့် ဝေဖန်ပိုင်းခြားမှုများ၊



(၃) စီမံကိန်းအဆိုပြုသူသည် တည်ဆောက်ရေးအဆင့်လုပ်ငန်းများ ဆောင်ရွက် ပြီးနောက်တွင် စီမံကိန်း၏ လုပ်ငန်းခွင်မြေပုံများ၊ လုပ်သားနေရာထိုင်ခင်း စီမံချက်များ၊ တည်ဆောက်ရေးလုပ်ငန်းကို ဤ ECC နှင့်အညီ ဆောင်ရွက် ခဲ့ကြောင်း အထောက်အထားများပါဝင်သည့် စီမံကိန်း၏ အပြီးသတ်လုပ်ငန်း အစီအစဉ်များကို ကနဦးတင်ပြမည့် စောင့်ကြပ်ကြည့်ရှုမှုအစီအစဉ်နှင့် ပူးတွဲ၍ ပတ်ဝန်းကျင်ထိန်းသိမ်းရေးဦးစီးဌာနသို့တင်ပြရန်။

(၃) စောင့်ကြပ်ကြည့်ရှုမှုအစီအစဉ်ဆိုင်ရာစည်းကမ်းချက်များ။ အောက်ပါအတိုင်း လိုက်နာ ဆောင်ရွက်ရမည်-

(၁) စီမံကိန်းအဆိုပြုသူသည် သက်ဆိုင်ရာ အခွင့်အမိန့်ရအဖွဲ့အစည်းထံမှ စာဖြင့် ခွင့်ပြုချက်ကို လက်ခံရရှိသည့်အခါ အကြိုတည်ဆောက်ခြင်း၊ တည်ဆောက်ခြင်း၊ လုပ်ငန်းလည်ပတ်ဆောင်ရွက်ခြင်း၊ လုပ်ငန်းရပ်စဲခြင်း၊ လုပ်ငန်းပိတ်သိမ်းခြင်း၊ လုပ်ငန်းပိတ်သိမ်းပြီးကာလဟူသည့် စီမံကိန်းအဆင့်အားလုံးတွင် ဆိုးကျိုး သက်ရောက်မှုအားလုံးအတွက် စီမံကိန်းနှင့် ဆက်စပ်ဆောင်ရွက်မှုများအပေါ် မိမိကိုယ်မိမိ ဘက်စုံစောင့်ကြပ်ကြည့်ရှုစစ်ဆေးခြင်းကို လက်တွေ့စဉ်ဆက် မပြတ် ဆောင်ရွက်ရမည့်အပြင် သက်ဆိုင်ရာဥပဒေများ၊ နည်းဥပဒေများ၊ ပတ်ဝန်းကျင်ထိခိုက်မှုဆန်းစစ်ခြင်းဆိုင်ရာ လုပ်ထုံးလုပ်နည်းနှင့် စံချိန်စံညွှန်းများ၊ ဤပတ်ဝန်းကျင်ထိန်းသိမ်းရေးဆိုင်ရာ လိုက်နာဆောင်ရွက်မှု သက်သေခံ လက်မှတ်ပါ စည်းကမ်းသတ်မှတ်ချက်များနှင့် ပတ်ဝန်းကျင်စီမံခန့်ခွဲမှု အစီအစဉ်ပါ ကတိကဝတ်များကို လိုက်နာဆောင်ရွက်ရန်။

(၂) စီမံကိန်းအဆိုပြုသူသည် ပတ်ဝန်းကျင်ထိန်းသိမ်းရေးဆိုင်ရာ လိုက်နာ ဆောင်ရွက်မှု သက်သေခံလက်မှတ်တွင် သတ်မှတ်ဖော်ပြထားသည့် စောင့်ကြပ်ကြည့်ရှုရေးလုပ်ငန်းများကို မိမိအစီအစဉ်ဖြင့် ဆောင်ရွက်ရန်၊ ပတ်ဝန်းကျင်စီမံခန့်ခွဲမှုအစီအစဉ်တွင် ဖော်ပြထားသည့် စောင့်ကြပ်ကြည့်ရှု ရေးလုပ်ငန်းများကို မိမိအစီအစဉ်ဖြင့်ဆောင်ရွက်ရာမှ ရရှိသောရလဒ်များကို မှတ်တမ်းတင်ထိန်းသိမ်းထားရန်၊ ယင်းမှတ်တမ်းများတွင် နမူနာစုဆောင်း ရယူခြင်းနှင့် ဓာတ်ခွဲဆန်းစစ်ခြင်း ရလဒ်များ၊ ကိရိယာဖြင့် တိုင်းတာချက်များ၊ ချိန်ညှိတွက်ချက်ခြင်းများ (Calibrations)၊ စစ်ဆေးခြင်းများ၊ စမ်းသပ်ခြင်းနှင့် စာရင်းကောက်ခြင်း၊ အချက်အလက်အခြေခံအဖြစ် အသုံးပြုသည့် ဆန်းစစ်



လေ့လာမှုများစသည်တို့ပါဝင်ရန်၊ မှတ်တမ်းများအားလုံးသည် ဖတ်ရှုနိုင်ရမည် ဖြစ်ပြီး ကြောင်းကျိုးညီညွတ်စွာဖြင့် အသုံးပြုနိုင်ရန်၊ ပြင်ဆင်ဖြည့်စွက်မှုများ ရှိပါက မူရင်းမှတ်တမ်းနှင့် ပြင်ဆင်ဖြည့်စွက်ထားသော မှတ်တမ်းနှစ်မျိုးလုံးကို ဖတ်ရှုနိုင်သည့် သို့မဟုတ် ပြန်လည်ဖော်ဆောင် ရယူနိုင်သည့်နည်းလမ်းဖြင့် ပြင်ဆင်ဖြည့်စွက်ရန်နှင့် ဝန်ကြီးဌာနမှ စာဖြင့်သီးခြားရေးသား သဘောတူ ထားခြင်းမရှိပါက မှတ်တမ်းများအားလုံးကို ထိန်းသိမ်းထားရန်၊

(၃) စောင့်ကြပ်ကြည့်ရှုမည့်နယ်ပယ် (ရေ၊ လေ၊ ဆူညံသံ)များ၊ နည်းစနစ်များ၊ နမူနာစုဆောင်းခြင်းနှင့် ဓာတ်ခွဲစမ်းသပ်ခြင်း၊ စောင့်ကြပ်တိုင်းတာမည့် နေရာ၊ အကြိမ်အရေအတွက်၊ အချိန်ဇယားနှင့် မှတ်တမ်းတင်ခြင်းနှင့် အစီရင်ခံခြင်း စသည်တို့ကိုရေးဆွဲ၍ အကောင်အထည်ဖော်ဆောင်ရွက်ပြီး သယံဇာတနှင့် သဘာဝပတ်ဝန်းကျင်ထိန်းသိမ်းရေးဝန်ကြီးဌာနသို့ (၆) လ တစ်ကြိမ် တင်ပြရန် နှင့် အများပြည်သူသိရှိစေရန် ဝန်ကြီးဌာနသို့တင်ပြသည့် နေ့ရက်မှ (၁၀) ရက် အတွင်း ထုတ်ဖော်ကြေညာရန်၊

(၄) ပတ်ဝန်းကျင်စီမံခန့်ခွဲမှုအစီအစဉ်တွင် ဖော်ပြထားသည့် ကုစားပြင်ဆင်ရေး လုပ်ငန်းများ၊ ကြိုတင်ကာကွယ်ရေးလုပ်ငန်းများ လိုက်နာဆောင်ရွက်ရန်နှင့် စောင့်ကြပ်ကြည့်ရှုရေး အစီအစဉ်တွင် ဖော်ပြထားသည့် ကတိကဝတ်အတိုင်း လိုက်နာအကောင်အထည်ဖော် ဆောင်ရွက်ရန်၊

(၅) စီမံကိန်းအဆိုပြုသူသည် စောင့်ကြပ်ကြည့်ရှုမှုအစီရင်ခံစာအား ဤဝန်ကြီး ဌာနသို့ တင်ပြသည့် နေ့ရက်မှ (၁၀)ရက်အတွင်း အမျိုးသားလုံခြုံရေးဆိုင်ရာ ကိစ္စရပ်များမှတစ်ပါး အများပြည်သူသိရှိနိုင်ရန် စီမံကိန်း၏ ဝက်ဘ်ဆိုဒ်တွင် လည်းကောင်း၊ စာကြည့်တိုက်များ၊ ပြည်သူ့ခန်းမများစသည့် အများပြည်သူ စုဝေးရာနေရာများတွင်လည်းကောင်း၊ စီမံကိန်းရုံးဌာနများတွင်လည်းကောင်း အများပြည်သူသိရှိနိုင်စေရေး တင်ပြထားရှိရန်၊ မည်သည့်အဖွဲ့အစည်း သို့မဟုတ် ပုဂ္ဂိုလ်မဆို စောင့်ကြပ်ကြည့်ရှုမှုအစီရင်ခံစာ၏ ဒီဂျစ်တယ်မိတ္တူကို တောင်းခံ နိုင်ပြီး စီမံကိန်းအဆိုပြုသူသည် ယင်းတောင်းခံချက်ကိုရရှိပြီးနောက် (၁၀) ရက် အတွင်း ဒီဂျစ်တယ်မိတ္တူကို အီးမေးလ်ဖြင့်ဖြစ်စေ၊ တောင်းခံသူနှင့် သဘော တူညီထားသည့် အခြားနည်းလမ်းဖြင့်ဖြစ်စေပေးပို့ရန်၊



- (၆) စီမံကိန်းအဆိုပြုသူသည် စီမံကိန်းလုပ်ငန်းများ သို့မဟုတ် စီမံကိန်းနှင့် ဆက်စပ်သည့်လုပ်ငန်းများကို ဆောင်ရွက်နေသည့် စီမံကိန်းရုံး၊ စီမံကိန်း လုပ်ငန်းခွင်နေရာနှင့် အခြားမည်သည့်နေရာကိုမဆို ဝန်ကြီးဌာနမှဖြစ်စေ၊ ဝန်ကြီးဌာနအား ကိုယ်စားပြုသူများမှဖြစ်စေ စောင့်ကြပ်ကြည့်ရှုစစ်ဆေးခြင်း နှင့်စပ်လျဉ်း၍ ပုံမှန်အလုပ်ချိန်အတွင်း မည်သည့်အချိန်တွင်မဆို ဝင်ရောက် ကြည့်ရှုနိုင်ရေး ခွင့်ပြုရန်၊
- (၇) အရေးပေါ်အခြေအနေတစ်ရပ် ဖြစ်ပေါ်လျှင်သော်လည်းကောင်း၊ စီမံကိန်း သည် သက်ဆိုင်ရာ ပတ်ဝန်းကျင်နှင့် လူမှုရေးဆိုင်ရာ သတ်မှတ်ချက်များအား ချိုးဖောက်သည် သို့မဟုတ် ချိုးဖောက်နိုင်ဖွယ်ရှိသည်ဟု ဝန်ကြီးဌာနက ထင်မြင်ယူဆလျှင်သော်လည်းကောင်း၊ ဝန်ကြီးဌာနက သတ်မှတ်သည့် မည်သည့် အချိန်တွင်မဆို စီမံကိန်းလုပ်ငန်းခွင်ရှိ မည်သည့်နေရာမဆို ချက်ချင်း ဝင်ရောက်နိုင်ရေးခွင့်ပြုရန်၊
- (၈) စီမံကိန်းအဆိုပြုသူသည် ဝန်ကြီးဌာနကစစ်ဆေးခြင်းကို ဆောင်ရွက်ရန် လိုအပ်သည့် ဓာတ်ပုံရိုက်ကူးခြင်း၊ အသံသွင်းခြင်း၊ ဗီဒီယို ရိုက်ကူးခြင်း၊ မြေသား၊ နန်းအနည်အနှစ်၊ ရေနှင့် လေမှုန့်များရယူခြင်းနှင့် ကွန်ပျူတာ များကို စစ်ဆေးခြင်း၊ ဒီဂျီတယ် စာတွဲများအပါအဝင် စာရွက်စာတမ်း အထောက်အထားများကို မိတ္တူကူးခြင်း၊ လူပုဂ္ဂိုလ်များကို တွေ့ဆုံမေးမြန်း ခြင်းနှင့် လိုအပ်သည်ဟုယူဆသည့် အခြားစုံစမ်းစစ်ဆေးခြင်း အပါအဝင် မည်သည့်နည်းလမ်းဖြင့်မဆို စစ်ဆေးဆောင်ရွက်ခြင်းကို လိုက်နာဆောင်ရွက် ရန်၊
- (၉) ဝန်ကြီးဌာနမှဖြစ်စေ၊ ဝန်ကြီးဌာနအား ကိုယ်စားပြုသူများမှဖြစ်စေ ပတ်ဝန်းကျင်စစ်ဆေးသည့် ကုန်ကျစရိတ်များ၊ စစ်ဆေးသူများအတွက် ကုန်ကျစရိတ်များ ကျခံခြင်းနှင့်ပတ်သက်၍ ပတ်ဝန်းကျင်ထိခိုက်မှုဆန်းစစ်ခြင်း ဆိုင်ရာ လုပ်ထုံးလုပ်နည်း အပိုဒ် ၁၂၂ နှင့်အညီ စီမံကိန်းအဆိုပြုသူမှ ကျခံရန်၊
- (၁၀) အလုပ်သမားများအား ကျန်းမာရေးစစ်ဆေးမှုများ ဆောင်ရွက်၍ စောင့်ကြပ် ကြည့်ရှုမှု အစီရင်ခံစာတွင် ထည့်သွင်းဖော်ပြရန်၊
- (၁၁) စီမံကိန်းအဆိုပြုသူမှ စီမံကိန်းအနီးရှိ ကျေးရွာများ၌ ပတ်ဝန်းကျင်ဆိုင်ရာ စောင့်ကြပ်ကြည့်ရှုခြင်းလုပ်ငန်းများ ဆောင်ရွက်ရာတွင် သက်ဆိုင်ရာဒေသခံ



ပြည်သူများ သို့မဟုတ် သက်ဆိုင်ရာကျေးရွာများမှ ကိုယ်စားလှယ်/ စိတ်ပါဝင်စားသူများအား ပါဝင်စေခြင်းအားဖြင့် ပွင့်လင်းမြင်သာမှုရှိစွာဖြင့် ဆောင်ရွက်ရန်၊

(၁၂) စီမံကိန်းအဆိုပြုသူသည် ဤပတ်ဝန်းကျင် လိုက်နာဆောင်ရွက်မှုဆိုင်ရာ သက်သေခံလက်မှတ် သက်တမ်း (၅) နှစ်အတွင်း ထိတွေ့ဝန်းကျင်လေအရည်အသွေး တိုင်းတာမှုရလဒ်များကိုစုစည်း၍ ထိုကာလအတွင်းပြောင်းလဲမှုများကို ပညာရပ်ပိုင်းဆိုင်ရာ အကဲဖြတ်သုံးသပ်မှုများနှင့် ဝေဖန်ပိုင်းခြားမှုများနှင့်အညီ ဆန်းစစ်သုံးသပ်ပြီး ဝန်ကြီးဌာနသို့ သီးခြားအစီရင်ခံစာတစ်ခုအနေဖြင့် သက်သေခံလက်မှတ် သက်တမ်းတိုးမည့်အချိန်တွင် အစီရင်ခံစာတင်ပြရန်၊

(၁၃) စီမံကိန်းအဆိုပြုသူသည် စောင့်ကြပ်ကြည့်ရှုရေး လုပ်ငန်းများဆောင်ရွက်ရာ၌ စီမံကိန်းမစတင်မီ အနီးပတ်ဝန်းကျင် ရေအရည်အသွေးအခြေအနေကို အခြေခံ အဖြစ် ထည့်သွင်းစဉ်းစား၍ အနီးပတ်ဝန်းကျင်ရေထုအား ညစ်ညမ်းမှုရှိ၊ မရှိအား စောင့်ကြပ်ကြည့်ရှုရန်၊

(၁၄) ပတ်ဝန်းကျင်နှင့် လူမှုရေးဆိုင်ရာ စီမံခန့်ခွဲမှုအစီအစဉ်များ၊ စောင့်ကြပ်ကြည့်ရှုရေးအစီအစဉ်များ အကောင်အထည်ဖော် ဆောင်ရွက်ခြင်းအပြင် အောက်ဖော်ပြပါ ကိစ္စရပ်များဖြစ်ပွားပါက သယံဇာတနှင့် သဘာဝပတ်ဝန်းကျင် ထိန်းသိမ်းရေးဝန်ကြီးဌာနသို့ နှောင့်နှေးမှုမရှိစေဘဲ အစီရင်ခံစာတင်ပြရန်-

(ကက) ပစ္စည်းကိရိယာများ သို့မဟုတ် နည်းစနစ်များ မှားယွင်းအလုပ်လုပ်ခြင်း၊ ပျက်စီးခြင်း သို့မဟုတ် အလုပ်မလုပ်တော့ခြင်း၊

(ခခ) သိသာထင်ရှားသော ညစ်ညမ်းမှုဖြစ်ပေါ်စေခဲ့သော သို့မဟုတ် ဖြစ်ပေါ်နေစေသော သို့မဟုတ် ဖြစ်ပေါ်စေနိုင်သော မတော်တဆမှု တစ်ခု ဖြစ်ပွားခြင်း သို့မဟုတ် ထုတ်လွှတ်မှုကန့်သတ်တန်ဖိုးဖြင့် ထိန်းချုပ်ထားခြင်းမရှိသည့် အရာဝတ္ထုတစ်ခု ထုတ်လွှတ်ခြင်း၊

(ဂဂ) ဤပတ်ဝန်းကျင်ထိန်းသိမ်းရေးဆိုင်ရာ လိုက်နာဆောင်ရွက်မှု သက်သေခံလက်မှတ်တွင် သတ်မှတ်ဖော်ပြထားသည့် ကန့်သတ်တန်ဖိုးတစ်ခုခုကို ချိုးဖောက်ခြင်း၊

(ဃဃ) ပတ်ဝန်းကျင်နှင့် ကျန်းမာရေးတို့အပေါ် သိသာထင်ရှားသော ဆိုးကျိုး သက်ရောက်မှုများ အသိပေးအကြောင်းကြားရာတွင် ဆောင်ရွက်



ထားပြီးသော လျော့ပါးစေရေးနည်းလမ်းများနှင့် စီမံကိန်းလည်ပတ်မှု တွင် ပြောင်းလဲလုပ်ဆောင်ရန် အဆိုပြုသည့်လုပ်ငန်းများကိုလည်း ရှင်းလင်းဖော်ပြပေးရန်။

(ခ) ယဉ်ကျေးမှုအမွေအနှစ် ထိန်းသိမ်းစောင့်ရှောက်ရေးဆိုင်ရာ စည်ကမ်းချက်များ။ စီမံကိန်းဆောင်ရွက်မည့် နေရာဒေသများတွင် မြေပေါ်/မြေအောက်ရှိ ရှေးဟောင်း ယဉ်ကျေးမှုအမွေအနှစ်နှင့်သက်ဆိုင်သည့် အထောက်အထားများ၊ ရှေးဟောင်းဝတ္ထု ပစ္စည်းများ၊ ရှေးဟောင်းအဆောက်အအုံများ တွေ့ရှိပါက ရှေးဟောင်းသုတေသနနှင့် အမျိုးသားပြတိုက်ဦးစီးဌာနသို့ ချက်ချင်းဆက်သွယ်သတင်းပို့ အကြောင်းကြားရမည်။

(န) လူမှုတာဝန်သိအစီအစဉ်ဆိုင်ရာ စည်ကမ်းချက်များ။ အောက်ပါအတိုင်း လိုက်နာ ဆောင်ရွက်ရမည် -

(၁) စီမံကိန်းအဆိုပြုသူသည် စီမံကိန်းကြောင့် ထိခိုက်ခံစားရသူများအား လက်ရှိ သို့မဟုတ် စီမံကိန်းမဆောင်ရွက်မီ ကာလထက်မနိမ့်ကျသော လူမှုစီးပွားရေး တည်ငြိမ်ခိုင်မာမှုရရှိသည်အထိ ဆောင်ရွက်ပေးရန်နှင့် သက်မွေးဝမ်းကျောင်း လုပ်ငန်းများ ပြန်လည်တည်ထောင်ရေးနှင့် ပြန်လည်နေရာချထားရေး အစီအစဉ်များကို စီမံကိန်းကြောင့် ထိခိုက်ခံစားရသူများ၊ သက်ဆိုင်ရာ အစိုးရဌာန၊ အဖွဲ့အစည်းများ၊ အခြားသက်ဆိုင်သူများနှင့် တိုင်ပင်ဆွေးနွေး၍ လိုအပ်သလိုပံ့ပိုးနိုင်ရေး စီစဉ်ဆောင်ရွက်ရန်။

(၂) ဒေသဖွံ့ဖြိုးရေးလုပ်ငန်းများ (Community Development Plan) ဆောင်ရွက် ရာတွင် သက်ဆိုင်ရာဒေသရှိ ဌာနဆိုင်ရာများ၊ မြို့နယ်ဖွံ့ဖြိုး တိုးတက်ရေး စီမံကိန်း (Township Development Plans) များနှင့် ချိတ်ဆက်ဆောင်ရွက် ရန်နှင့် စီမံကိန်းအနီးရှိ ဒေသခံပြည်သူများ၊ ဆက်စပ်ပတ်သက်သူများနှင့် စဉ်ဆက်မပြတ် တွေ့ဆုံဆွေးနွေးပြီး ၎င်းတို့၏ အကြံပြုချက်နှင့် လိုအပ်ချက် များအား အလေးထားပေါင်းစပ်ဆောင်ရွက်ရန်။

(၃) စီမံကိန်းတွင်အိမ်ရာပြောင်းရွှေ့ရန်၊ ပြန်လည်နေရာချထားပေးရန် သို့မဟုတ် နေရာရွှေ့ပြောင်းပေးရန် လိုအပ်ပါက စီမံကိန်းအဆိုပြုသူသည် ဝန်ကြီးဌာနက အတည်ပြုထားသည့် အစီရင်ခံစာပါ ပြန်လည်နေရာချထားရေး လုပ်ငန်း စီမံချက်ကို လိုက်နာဆောင်ရွက်ရန်။



- (၄) လူထုအကျိုးပြုလုပ်ငန်းများ (CSR) စီမံဆောင်ရွက်ရာတွင် ဒေသခံပြည်သူများ၏ တောင်းဆိုချက်များသာမက ၎င်းတို့အမှန်တကယ် လိုအပ်သည့် လိုအပ်ချက်များကို စနစ်တကျဖြည့်ဆည်းပေးနိုင်ရန်အတွက် Need-Based Assessment အပေါ် အခြေခံ၍ ဆောင်ရွက်ရန်၊
 - (၅) လူထုအကျိုးပြုလုပ်ငန်းများ (CSR) စီမံဆောင်ရွက်ရာတွင် သက်ဆိုင်ရာဌာနဆိုင်ရာများနှင့် ပူးပေါင်းဆောင်ရွက်ရန်နှင့် ဌာနဆိုင်ရာများမှ အကောင်အထည်ဖော်ဆောင်ရွက်လျက်ရှိသော မြို့နယ်ဖွံ့ဖြိုးတိုးတက်ရေး စီမံချက် (Township Development Plan) များနှင့် ချိတ်ဆက်ဆောင်ရွက်ရန်၊
 - (၆) စီမံကိန်းမှထပ်မံလိုအပ်နိုင်မည့် လုပ်သားအင်အား ခန့်မှန်းချက်များကို အခြေခံ၍ ဒေသခံလူငယ်များအား လိုအပ်သောသင်တန်းများပို့ချပြီး အလုပ်ခန့်အပ်ခြင်းဖြင့် အလုပ်အကိုင်အခွင့်အလမ်းများအားဖန်တီးရန်။
- (ပ) **အများပြည်သူသိရှိနိုင်ရေးဆိုင်ရာစည်းကမ်းချက်များ။** အောက်ပါအတိုင်းလိုက်နာဆောင်ရွက်ရမည် -
- (၁) စီမံကိန်းအဆိုပြုသူသည် အတည်ပြုထားသည့် ပတ်ဝန်းကျင်ထိခိုက်မှုဆန်းစစ်ခြင်းအစီရင်ခံစာအား စီမံကိန်းနှင့် ဆက်စပ်ပတ်သက်သူများနှင့် အများပြည်သူများသိရှိနိုင်ရေးအတွက် မြန်မာဘာသာဖြင့်ရေးသားဖော်ပြထားသော အကျဉ်းချုပ်အစီရင်ခံစာနှင့် လိုက်နာဆောင်ရွက်မည့် ပတ်ဝန်းကျင်နှင့် လူမှုဆိုင်ရာ ကတိကဝတ်များအား ဖြန့်ဝေအသိပေးထုတ်ဖော်ကြေညာရန်၊
 - (၂) စီမံကိန်းအဆိုပြုသူသည် စီမံကိန်းလည်ပတ်နေစဉ် ကာလအတွင်း ဒေသခံများနှင့် ဆက်သွယ်ပြန်ကြားရေး လုပ်ငန်းစဉ်များ၊ တိုင်ပင်ဆွေးနွေးရေး လုပ်ငန်းစဉ်များအတွက်အချက်အလက် ထုတ်ပြန်ရေးအစီအစဉ် တစ်ရပ်ကို ရေးဆွဲ၍အကောင်အထည်ဖော်ရန်နှင့် ထိုအစီအစဉ်တွင် စီမံကိန်း၏ လုပ်ငန်းစဉ်များတွင် ပြောင်းလဲမှုတစ်စုံတစ်ရာပြုလုပ်ခြင်းကြောင့် သော်လည်းကောင်း၊ ထပ်တိုးလုပ်ဆောင်မှု တစ်စုံတစ်ရာကြောင့်သော်လည်းကောင်း ဒေသခံပြည်သူများ၏ ပတ်ဝန်းကျင်ဆိုင်ရာ၊ လူမှုဆိုင်ရာနှင့် ကျန်းမာရေးနှင့် ဘေးအန္တရာယ်ကင်းရှင်းရေး ကိစ္စရပ်များအပေါ် သက်ရောက်မှု တစ်စုံတစ်ရာ ရှိနိုင်မည်ဆိုပါက ဒေသခံများသို့ ကြိုတင်အသိပေး၍ တိုင်ပင်ဆွေးနွေးမည့် အစီအစဉ်များ ထည့်သွင်းဆောင်ရွက်ရန်။



(၅) အငြင်းပွားမှုဖြေရှင်းရေးဆိုင်ရာစည်းကမ်းချက်များ။ အောက်ပါအတိုင်း လိုက်နာဆောင်ရွက်ရမည်-

(၁) စီမံကိန်းအဆိုပြုသူသည် “ဒေသခံများနှင့်ညှိနှိုင်းဆွေးနွေးခြင်း စီမံချက်” (Community Engagement Plan) အား စီမံကိန်းစတင်လည်ပတ်သည့် အချိန်မှ ယခုအချိန်အထိ ဆောင်ရွက်ထားရှိမှု အခြေအနေများ (ဥပမာ - လက်ရှိတွင် ဆောင်ရွက်ထားရှိမှု အခြေအနေများ၊ တိုင်ကြားချက်ရရှိမှုများ၊ ၎င်းတိုင်ကြားချက်များကို ဖြေရှင်းထားရှိမှု အခြေအနေများ အစရှိသည်ဖြင့်) တို့အား ဝန်ကြီးဌာနသို့ (၆)လ အတွင်း သီးခြားအစီရင်ခံ တင်ပြရန်၊

(၂) စီမံကိန်းအဆိုပြုသူသည် တိုင်ကြားမှုနှင့် ပြဿနာစီမံခန့်ခွဲရေးတို့ကို ထိရောက်စွာ ဆောင်ရွက်ပေးနိုင်ရန် ဒေသခံများနှင့် တိုင်ပင်ဆွေးနွေးရေး ကော်မတီ တစ်ရပ်ကို ဖွဲ့စည်းထူထောင်၍ အောက်ပါလုပ်ငန်းများ ဆောင်ရွက်ရန် -

(ကက) စီမံကိန်းအကျိုးဆက်စပ်သူများထံမှ ဘောင်ဝင်သော တိုင်ကြားချက်များကို စိစစ်သုံးသပ်ခြင်းနှင့် မှတ်တမ်းတင်ခြင်း၊ (ဘောင်ဝင်သော တိုင်ကြားချက်များတွင် စီမံကိန်းနှင့် သက်ဆိုင်သော ကိစ္စရပ်များ၊ စီမံကိန်းလုပ်ငန်းများ ဆောင်ရွက်ရန် တာဝန်ရှိသော ကန်ထရိုက်တာ၊ လက်ခွဲကန်ထရိုက်တာ သို့မဟုတ် လူပုဂ္ဂိုလ်တစ်ဦးဦးနှင့် သက်ဆိုင်သည့်ကိစ္စရပ်များ၊ ရန်ပုံငွေများကို အလွဲသုံးခြင်းနှင့် အခြားပုံမှန်မဟုတ်သည့် ကိစ္စရပ်များအား တိုင်ကြားခြင်း၊ ပြန်လည်နေရာချထားရေး၊ ပတ်ဝန်းကျင်ထိန်းသိမ်းရေးနှင့် ကျား/မ တန်းတူညီမျှမှုတို့ အပါအဝင်ဘေးအန္တရာယ်ကင်းရှင်းရေးနှင့် ပတ်သက်သည့် နစ်နာမှုများကို တိုင်းကြားခြင်း စသည်တို့ပါဝင်ကြသည်။)

(ခခ) နစ်နာမှုများကို တက်ကြွစွာဖြင့် ကြိုတင်ဖြေရှင်းပေးခြင်း၊

(ဂဂ) ရွေးချယ်ဆောင်ရွက်မည့် လုပ်ငန်းစဉ်/လုပ်ငန်းကို တိုင်ကြားသူများသို့ အသိပေးအကြောင်းကြားခြင်း၊

(ဃဃ) လက်ခံရရှိသည့် တိုင်ကြားချက် အရေအတွက်၊ ဖြေရှင်းပြီးသည့် တိုင်ကြားချက် အရေအတွက်၊ နစ်နာမှုဖြေရှင်းရေး လုပ်ငန်း၏ အပြီးသတ်အကျိုးရလဒ်များ၊ ရွေးချယ်ဆောင်ရွက်သော ဖြေရှင်းရေး လုပ်ငန်းစဉ် စသည်တို့နှင့်ပတ်သက်၍ အကျဉ်းချုပ်အစီရင်ခံစာများ



ကို အချိန်ကာလအလိုက်ပြုစုခြင်းနှင့် ထိုအစီရင်ခံစာများအား သယံဇာတ နှင့် သဘာဝပတ်ဝန်းကျင်ထိန်းသိမ်းရေးဝန်ကြီးဌာနက ဖတ်ရှုနိုင်ရန် တင်ပြရန်။

(၃) စီမံကိန်းအဆိုပြုသူသည် တည်ဆောက်ရေးလုပ်ငန်းများ မစတင်မီနှင့် စီမံကိန်း သက်တမ်းတစ်လျှောက်လုံးအတွက် ဒေသခံပြည်သူများထံမှ တိုင်ကြားချက်များကို လက်ခံရန်ဖြစ်စေ သို့မဟုတ် သယံဇာတနှင့် သဘာဝ ပတ်ဝန်းကျင်ထိန်းသိမ်းရေး ဝန်ကြီးဌာနက သဘောတူညီချက်အရဖြစ်စေ အောက်ပါတို့ကို ဆောင်ရွက်ထားရမည် -

(ကက) လုပ်ငန်းခွင်ရှိ တည်ဆောက်ခြင်းနှင့် လည်ပတ်ခြင်းလုပ်ငန်းများနှင့် စပ်လျဉ်း၍ တိုင်ကြားမှုများကို မှတ်တမ်းတင်နိုင်ရန်အတွက် (၂၄) နာရီ ခေါ်ဆိုနိုင်သည့် တယ်လီဖုန်းနံပါတ်တစ်ခု ထားရှိရန်၊

(ခခ) စာဖြင့်ရေးသားထားသော တိုင်ကြားချက်များကို ပေးပို့နိုင်ရန်အတွက် စာပို့လိပ်စာတစ်ခု ထားရှိရန်၊

(ဂဂ) ဒေသခံဘာသာစကားဖြင့် တိုင်ကြားချက်များကို လက်ခံနိုင်ရန် စီစဉ် ထားရှိရန်၊

(ဃဃ) စီမံကိန်းမှ တိုင်းကြားချက် ဖြေရှင်းပေးမှုအစီအစဉ်များအား အများ ပြည်သူမှကောင်းမွန်စွာ သိရှိနားလည်စေရန်အတွက် စီမံကိန်း အဆိုပြုသူ၏ အင်တာနက်၊ ဝက်ဘ်ဆိုဒ် / Facebook စာမျက်နှာနှင့် စီမံကိန်းအနီးမှကျေးရွာများရှိ အများပြည်သူစုဝေးရာ သတင်းအချက် အလက်စင်တာများတွင် ထုတ်ပြန်ထားရှိရန်၊

(ငင) တိုင်ကြားချက်များကို အီလက်ထရောနစ်နည်းလမ်းဖြင့် ပေးပို့နိုင်ရန် အတွက် အီးမေးလ်လိပ်စာ တစ်ခုထားရှိရန်နှင့် တယ်လီဖုန်းနံပါတ်၊ စာပို့လိပ်စာနှင့် အီးမေးလ် လိပ်စာတို့ကို တည်ဆောက်ရေးလုပ်ငန်းများ မစတင်မီတွင် စီမံကိန်းအဆိုပြုသူ၏ အင်တာနက်၊ ဝက်ဘ်ဆိုဒ် သို့မဟုတ် ပြည်သူများရှင်းလင်းစွာ တွေ့မြင်နိုင်သည့် အနေအထားဖြင့် လုပ်ငန်းခွင်၏ အဝင်အနီးတွင် ဆိုင်းဘုတ်တစ်ခုဖြင့် ရေးသား ဖော်ပြပေးထားရန်။



(၄) စီမံကိန်းအဆိုပြုသူသည် လက်ခံရရှိသည့် တိုင်ကြားချက်များအားလုံးကို အောက်ပါ အချက်များပါဝင်သော အမြဲဆောင်ရွက်နေသည့် တိုင်ကြားချက် မှတ်တမ်းတင်စာအုပ်ထားရှိရမည့်အပြင် အဆိုပါတိုင်ကြားချက် မှတ်တမ်း တင်စာအုပ်ကို သယံဇာတနှင့် သဘာဝပတ်ဝန်းကျင်ထိန်းသိမ်းရေးဝန်ကြီး ဌာနက စစ်ဆေးရန်တောင်းခံလာပါက ပေးအပ်တင်ပြရမည်-

(ကက) တိုင်ကြားသည့် နေ့ရက်နှင့် အချိန်၊

(ခခ) တိုင်ကြားသည့် နည်းလမ်း၊ (တယ်လီဖုန်း၊ စာ၊ အီးမေးလ်ဖြင့်)

(ဂဂ) တိုင်ကြားသူက ဖော်ပြထားသောပုဂ္ဂိုလ်ရေး အသေးစိတ်အချက်အလက် များ၊

(ဃဃ) တိုင်ကြားသည့် အကြောင်းအရာ၊

(ငင) တိုင်ကြားချက်နှင့်စပ်လျဉ်း၍ စီမံကိန်းအဆိုပြုသူက ဆောင်ရွက်ထား သည့် အကောင်အထည်ဖော်မည့် အချိန်ဇယားများပါသော အရေးယူ ဆောင်ရွက်ချက်၊

(စစ) တိုင်ကြားချက်နှင့် စပ်လျဉ်း၍ စီမံကိန်းအဆိုပြုသူက မည်သည့် လုပ်ဆောင်ချက်မှ ဆောင်ရွက်ထားခြင်းမရှိပါက အဘယ်ကြောင့် မဆောင်ရွက်ရသည်ဟူသော အကြောင်းပြချက်။

(ဗ) လုပ်သားများနစ်နာမှုဖြေရှင်းပေးရေးဆိုင်ရာစည်းကမ်းချက်များ။ စီမံကိန်းအဆိုပြု သူသည် စီမံကိန်းလည်ပတ် ဆောင်ရွက်စဉ်အတွင်း လုပ်သားများ၏ တိုင်ကြားချက်/ နစ်နာချက်များကို ပြန်လည်ဖြေရှင်းပေးရန် လုပ်ငန်းစဉ်တစ်ရပ်ကို တည်ထောင်ရ မည်။ ယင်းတွင်နေရာထိုင်ခင်း အခြေအနေများကြောင့် ထွက်ပေါ်လာသော မကျေနပ် ချက်များကို တုန့်ပြန်ဖြေရှင်းပေးရမည်။

(ဘ) မမျှော်မှန်းနိုင်သောထိခိုက်မှုများဆိုင်ရာစည်းကမ်းချက်များ။ စီမံကိန်းတည်ဆောက် ခြင်း၊ လည်ပတ်ဆောင်ရွက်ခြင်း၊ ပိတ်သိမ်းခြင်း သို့မဟုတ် ရပ်စဲခြင်းအဆင့် တစ်ခုခုတွင် ပတ်ဝန်းကျင်နှင့် လူမှုရေးဆိုင်ရာစီမံခန့်ခွဲမှုအစီအစဉ်များ၌ ထည့်သွင်း စဉ်းစားထားခြင်းမရှိသည့် မမျှော်မှန်းနိုင်သော ပတ်ဝန်းကျင်/ လူမှုရေးဆိုင်ရာ အန္တရာယ် သို့မဟုတ် ထိခိုက်မှုတစ်ခုခု ပေါ်ပေါက်လာပါက၊ စီမံကိန်းအဆိုပြုသူသည် ထိုသို့ သောအန္တရာယ် သို့မဟုတ် ထိခိုက်မှုဖြစ်ပေါ်သည်နှင့် တပြိုင်နက် ဖြစ်ပေါ်သည့် ကိစ္စရပ်နှင့် အဆိုပြုထားသော ကုစားဆောင်ရွက်ရေး လုပ်ငန်းစီမံချက်တို့ကို



အသေးစိတ်ရှင်းလင်းဖော်ပြလျက် သယံဇာတနှင့် သဘာဝပတ်ဝန်းကျင်ထိန်းသိမ်းရေး ဝန်ကြီးဌာနသို့ ချက်ချင်းအကြောင်းကြားရမည်။

(မ) **ရန်ပုံငွေထားရှိမှုဆိုင်ရာ စည်းကမ်းချက်များ။** ရန်ပုံငွေထားရှိမှုဆိုင်ရာ စည်းကမ်း ချက်များနှင့်စပ်လျဉ်း၍ ပတ်ဝန်းကျင်စီမံခန့်ခွဲမှုအစီအစဉ်ကို အကောင်အထည်ဖော် ဆောင်ရွက်နိုင်ရေး ရန်ပုံငွေထူထောင်ထားရှိရန်နှင့် လုပ်ငန်းပိတ်သိမ်းခြင်းအတွက် ရန်ပုံငွေတစ်ရပ် ကြိုတင်ထူထောင်ထားရှိရမည်။

(ဃ) **ပတ်ဝန်းကျင်စီမံခန့်ခွဲမှုဆိုင်ရာ စည်းကမ်းချက်များ။** အောက်ပါအတိုင်း လိုက်နာ ဆောင်ရွက်ရမည် -

(၁) ဆက်စပ်သက်ရောက်မှုစီမံခန့်ခွဲမှုစီမံချက်နှင့်စပ်လျဉ်း၍ စီမံကိန်းအစိတ်အပိုင်း အသီးသီး (ဥပမာ- ဘိလပ်မြေစက်ရုံ၊ လျှပ်စစ်ဓာတ်အားပေးစက်ရုံ၊ ထုံး ကျောက်တူးဖော်ခြင်း၊ ဆိပ်ကမ်းလည်ပတ်ခြင်း) မှဆက်စပ်၍ ထပ်တိုးဖြစ်ပေါ် နိုင်သောသက်ရောက်မှုများ (ဥပမာ - လေထုအရည်အသွေး သက်ရောက်မှုများ) ကို ထိန်းချုပ်မည့် အစီအစဉ်များအား ပြင်ဆင်ရေးဆွဲ၍ လိုက်နာဆောင်ရွက်ရန်၊

(၂) လေထုညစ်ညမ်းမှု လျှော့ချရေးနှင့်ထိန်းချုပ်ရေးစီမံချက် နှင့်စပ်လျဉ်း၍ ဘွိုင်လာများမှ အမှုန်နှင့် ဓာတ်ငွေ့ထုတ်လွှတ်မှုများ၊ အခြားသော ထုတ်လွှတ် မှုများ လျှော့ချရေးနှင့် ထိန်းချုပ်ရေးနည်းလမ်းများရေးဆွဲ၍ လိုက်နာ ဆောင်ရွက်ရန်၊ ၎င်းစီမံချက်တွင် CEMS နှင့် ပတ်သက်သည့် အကြောင်းအရာ ဖော်ပြချက်များ၊ ထုတ်လွှတ်မှုထိန်းချုပ်စနစ်များ၊ ကိရိယာ များနှင့် ၎င်းတို့၏ လုပ်ဆောင်ချက်များအား ပုံမှန်စစ်ဆေးမည့် အစီအစဉ်များ၊ ထုတ်လွှတ်မှု ကန့်သတ်ချက်များနှင့် ၎င်းကန့်သတ်ချက်များ ထက်ကျော်လွန် ထုတ်လွှတ်မှု ရှိပါက တုန့်ပြန်ဆောင်ရွက်မည့် နည်းလမ်းများကိုရေးဆွဲ၍ လိုက်နာ ဆောင်ရွက်ရန်၊

(၃) ဆူညံမှုနှင့်တုန်ခါမှုစီမံခန့်ခွဲမှုစီမံချက်နှင့်စပ်လျဉ်း၍ ဘွိုင်လာများ၊ တာဘိုင် များ၊ ဂျင်နရေတာများအစရှိသည့် လျှပ်စစ်ဓာတ်အား ထုတ်လွှတ်သည့် အစိတ်အပိုင်းများမှထွက်ရှိသည့် ဆူညံသံနှင့် တုန်ခါမှုများကို စီမံခန့်ခွဲမည့် နည်းလမ်းများရေးဆွဲ၍ လိုက်နာဆောင်ရွက်ရန်၊

(၄) မြေပေါ်ရေစီမံခန့်ခွဲမှုစီမံချက်နှင့်စပ်လျဉ်း၍ ရေရယူသည့်အဆင့်မှ သိုလှောင် ခြင်း၊ အသုံးပြုခြင်း၊ လှည့်လည်အသုံးပြုခြင်း၊ သန့်စင်ခြင်းမှ စွန့်ထုတ်ခြင်း



အထိ မြေပေါ်ရေစီမံခန့်ခွဲခြင်းအတွက် အစီအစဉ်များရေးဆွဲ၍ လိုက်နာဆောင်ရွက်ရန်၊

- (၅) အန္တရာယ်ရှိပစ္စည်းများစီမံခန့်ခွဲမှုစီမံချက်နှင့်စပ်လျဉ်း၍ အမျိုးအစား၊ အတန်းအစားနှင့် ပမာဏအကန့်အသတ်များ၊ စုဆောင်းခြင်း၊ သိုလှောင်ခြင်း၊ ကိုင်တွယ်ခြင်း၊ သယ်ယူပို့ဆောင်ခြင်း၊ သန့်စင်ခြင်းနှင့် စွန့်ပစ်ခြင်းတို့အတွက် နည်းလမ်း များနှင့်စနစ်များကို သတ်မှတ်ဖော်ပြရမည်။ ၎င်းစီမံချက်တွင် “ယိုဖိတ်မှု ကာကွယ်ခြင်းနှင့် တုန့်ပြန်မှုအစီအစဉ်” (Spill Prevention and Response Plan) အား ထည့်သွင်းရေးဆွဲ၍ လိုက်နာဆောင်ရွက်ရန်၊
- (၆) အစိုင်အခဲစွန့်ပစ်ပစ္စည်းနှင့် အန္တရာယ်ရှိစွန့်ပစ်ပစ္စည်း စီမံခန့်ခွဲမှုစီမံချက်နှင့် စပ်လျဉ်း၍ ထွက်ရှိသောစွန့်ပစ်ပစ္စည်း (အရည်၊ အစိုင်အခဲ၊ အငွေ့) အမျိုးအစား၊ အတန်းအစားနှင့် ပမာဏများ၊ စုဆောင်းခြင်း၊ သိုလှောင်ခြင်း၊ ကိုင်တွယ်ခြင်း၊ သယ်ယူပို့ဆောင်ခြင်း၊ သန့်စင်ခြင်းနှင့် စွန့်ပစ်ခြင်းတို့အတွက် နည်းလမ်းများနှင့် စနစ်များ၊ စွန့်ပစ်ပစ္စည်းများအား ပြန်လည်သုံးစွဲသည့် နည်းလမ်းများ၊ နောက်ဆုံးစွန့်ပစ်သည့် နည်းလမ်းနှင့်နေရာများ အစရှိသည်တို့ကို သတ်မှတ်ဖော်ပြရန်၊ ၎င်းစီမံချက်တွင် စီမံကိန်း ပြုပြင်မွမ်းမံခြင်းလုပ်ငန်း များမှ ထွက်ရှိလာသော စွန့်ပစ်ပစ္စည်းများအတွက် စီမံခန့်ခွဲမှုအစီအစဉ်များ ကိုပါ ထည့်သွင်းရေးဆွဲ၍ လိုက်နာဆောင်ရွက်ရန်၊
- (၇) ယာဉ်သွားလာမှုနှင့် ဝင်ရောက်မှုထိန်းချုပ်ရေးစီမံချက်နှင့် စပ်လျဉ်း၍ ဝင်ရောက်သည့် နေရာများ ကန့်သတ်ခြင်း၊ ပစ္စည်းနှင့်လူများအား စီမံကိန်းမှ၊ စီမံကိန်းသို့ သယ်ယူပို့ဆောင်ရေး နည်းလမ်းများ၊ ကုန်ကြမ်းပစ္စည်းများ (သို့မဟုတ်) စွန့်ပစ်ပစ္စည်းများအား သယ်ယူပို့ဆောင်ရေး လမ်းကြောင်း များ၊ စီမံကိန်းအတွင်းသို့ ဝင်ရောက်မှု ထိန်းချုပ်ရေးနည်းလမ်းများ အစရှိသည့် စီမံခန့်ခွဲမှု အစီအစဉ်များအားရေးဆွဲ၍ လိုက်နာဆောင်ရွက်ရန်၊
- (၈) ဒေသခံများကျန်းမာရေးနှင့် ဘေးအန္တရာယ်ကင်းရှင်းရေး စီမံချက်နှင့် စပ်လျဉ်း၍ ဒေသခံများ၏ ကျန်းမာရေးနှင့် ဘေးအန္တရာယ်ကင်းရှင်းရေးကို ကာကွယ်ရန် နည်းလမ်းများ၊ အစီအစဉ်များအားရေးဆွဲ၍ လိုက်နာဆောင်ရွက်ရန်၊
- (၉) လုပ်ငန်းခွင်ကျန်းမာရေးနှင့် ဘေးအန္တရာယ်ကင်းရှင်းရေးစီမံချက်နှင့် စပ်လျဉ်း၍ လုပ်သားများအတွက် တကိုယ်ရည်သုံး ကာကွယ်ရေးပစ္စည်းများ၊ နေထိုင်



စားသောက်မှုပုံစံများ၊ လုပ်ငန်းခွင်အခြေအနေ စသည်တို့အတွက် သတ်မှတ်ချက်များပါဝင်သည့် လုပ်ငန်းခွင်ကျန်းမာရေးနှင့် ဘေးအန္တရာယ်ကင်းရှင်းရေး စီမံချက်ကိုရေးဆွဲ၍ လိုက်နာဆောင်ရွက်ရန်၊ ၎င်းအားရေးဆွဲရာတွင် စီမံကိန်းနှင့်သက်ဆိုင်သည့် နိုင်ငံတကာလမ်းညွှန်ချက်များ (ဥပမာ - အပြည်ပြည်ဆိုင်ရာ ဘဏ္ဍာရေးအဖွဲ့အစည်း (IFC) ၏ ပတ်ဝန်းကျင်၊ ကျန်းမာရေးနှင့် ဘေးအန္တရာယ်ကင်းရှင်းရေးဆိုင်ရာ လမ်းညွှန်ချက်များ) အား ထည့်သွင်းစဉ်းစားရေးဆွဲပြီး လိုက်နာဆောင်ရွက်ရန်၊

- (၁၀) ယဉ်ကျေးမှုအမွေအနှစ်စီမံခန့်ခွဲရေး စီမံချက်နှင့်စပ်လျဉ်း၍ စီမံကိန်းအကောင်အထည်ဖော်စဉ်အတွင်း ရှာဖွေတွေ့ရှိသည့် ယဉ်ကျေးမှုသယံဇာတများအတွက် “မတော်တဆတွေ့ရှိမှု (chance find)” လုပ်ထုံးလုပ်နည်းများနှင့် ထိန်းသိမ်းရေး နည်းလမ်းများရေးဆွဲ၍ လိုက်နာဆောင်ရွက်ရန်၊
- (၁၁) ဒေသခံများနှင့် ညှိနှိုင်းဆွေးနွေးခြင်း စီမံချက်နှင့်စပ်လျဉ်း၍ စီမံကိန်းကြောင့် ထိခိုက်ခံစားရသူများ၊ အကျိုးဆက်စပ်သူများအား သရုပ်ခွဲဆန်းစစ်ခြင်း၊ ချိတ်ဆက်ပါဝင်စေရေးအတွက် မဟာဗျူဟာရေးဆွဲခြင်းနှင့် အကောင်အထည်ဖော်ခြင်း၊ သတင်းအချက်အလက် ထုတ်ပြန်ခြင်းနှင့် ဖြန့်ဝေခြင်း၊ တိုင်ပင်ဆွေးနွေးခြင်းနှင့် ပူးပေါင်းပါဝင်စေခြင်း၊ မကျေနပ်မှုများအား တိုင်ကြားနိုင်မည့် အစီအစဉ်များ၊ နစ်နာမှုဖြေရှင်းရေး လုပ်ငန်းစဉ်များ၊ ပတ်ဝန်းကျင်နှင့် လူမှုဆိုင်ရာ ပူးတွဲစောင့်ကြပ်ကြည့်ရှုခြင်းနှင့် ထိခိုက်ခံရသည့် ဒေသခံများသို့ စဉ်ဆက်မပြတ်အစီရင်ခံခြင်း စသည်တို့ပါဝင်သည့် ဒေသခံများနှင့် ညှိနှိုင်းဆွေးနွေးခြင်း စီမံချက်အားရေးဆွဲ၍ လိုက်နာဆောင်ရွက်ရန်၊
- (၁၂) ဒေသဖွံ့ဖြိုးရေးစီမံချက်နှင့်စပ်လျဉ်း၍ ဒေသခံများအား တိုက်ရိုက်အကျိုးရှိစေရန် စီမံကိန်းအဆိုပြုသူမှ ဆောင်ရွက်မည့်လုပ်ငန်းများကို စီမံချက်များဖြင့် စနစ်တကျရေးဆွဲ၍ အကောင်အထည်ဖော်ဆောင်ရွက်ရန်၊ ယင်းလုပ်ငန်းများတွင် ပညာရေးအတွက် ကူညီပေးခြင်း၊ အခြေခံအဆောက်အအုံဖွံ့ဖြိုးတိုးတက်စေခြင်း၊ ကျန်းမာရေးစောင့်ရှောက်မှု ကူညီပေးခြင်း၊ ရပ်ရွာလူမှုရေးကိစ္စရပ်များကို ကူညီပေးခြင်း၊ စီးပွားရေးမြှင့်တင်ပေးခြင်း၊ ဒေသခံများကို အလုပ်အကိုင်ခန့်ထားခြင်းနှင့် ဒေသခံများထံမှ ပစ္စည်းဝယ်ယူရေး အစီအစဉ်များ ပါဝင်သည့် ဒေသဖွံ့ဖြိုးရေး စီမံချက်အားရေးဆွဲ၍ လိုက်နာဆောင်ရွက်ရန်၊



(၁၃) အရေးပေါ်အခြေအနေ တုန့်ပြန်ရေးစီမံချက်နှင့်စပ်လျဉ်း၍ သဘာဝဘေး အန္တရာယ်များနှင့် စက်ရုံမတော်တဆမှုများကို ဖြေရှင်းနိုင်ရန်အတွက် သက်ဆိုင်ရာဝန်ကြီးဌာနများနှင့် ပူးပေါင်းရေးဆွဲထားသည့် အရေးပေါ်အခြေ အနေတုန့်ပြန်ရေးနှင့် စီမံခန့်ခွဲရေး စီမံချက်တစ်ခုကိုရေးဆွဲ၍ လိုက်နာ ဆောင်ရွက်ရန်နှင့် ၎င်းတွင်အရေးပေါ်အခြေအနေများအတွက် ပြင်ဆင်ထား မှုများ၊ အရေးပေါ်အခြေအနေအတွက် တုန့်ပြန်ဆောင်ရွက်မည့်အဖွဲ့၊ အရေးပေါ် အခြေအနေတွင်ဆောင်ရွက်မည့် ဆက်သွယ်ရေးလုပ်ငန်းများ၊ အရေးပေါ် အခြေအနေအား တုန့်ပြန်ရန်အတွက် အဆောက်အဦများ၊ စက်ယန္တရားများ၊ လုပ်ဆောင်မည့် လုပ်ငန်းများအစရှိသည့် အကြောင်းအရာများအား ထည့်သွင်း ရေးဆွဲ၍ လိုက်နာဆောင်ရွက်ရန်။

(၁၄) ပတ်ဝန်းကျင်အရည်အသွေး စောင့်ကြပ်ကြည့်ရှုရေး စီမံချက်နှင့်စပ်လျဉ်း၍ တိုင်းတာရမည့်အချက် (parameters) များ၊ နည်းစနစ်များ၊ နမူနာစုဆောင်း ခြင်းနှင့် ဓါတ်ခွဲစမ်းသပ်ခြင်း၊ စောင့်ကြပ်တိုင်းတာမည့်နေရာ၊ အကြိမ်အရေ အတွက်၊ အချိန်ဇယား၊ အချက်အလက် စီမံခန့်ခွဲခြင်း၊ တိုင်းတာရေး ကိရိယာများကို ပြုပြင်ထိန်းသိမ်းခြင်းနှင့်ထိန်းချုပ်ခြင်း၊ မှတ်တမ်းတင်ခြင်း နှင့် အစီရင်ခံခြင်း စသည်တို့ကို သတ်မှတ်ဖော်ပြ၍ လိုက်နာဆောင်ရွက်ရန်။

သက်သေခံလက်မှတ်ဆိုင်ရာ စည်းကမ်းချက်များ

၈။ သက်သေခံလက်မှတ်ဆိုင်ရာ စည်းကမ်းချက်များနှင့်ပတ်သက်၍ အောက်ပါအတိုင်း လိုက်နာ ဆောင်ရွက်ရမည်-

(က) ဤပတ်ဝန်းကျင်ထိန်းသိမ်းရေးဆိုင်ရာ လိုက်နာဆောင်ရွက်မှု သက်သေခံ လက်မှတ်သက်တမ်းသည် ထုတ်ပေးသည့် နေ့ရက်မှစ၍ (၅)နှစ် ဖြစ်သည်။ စီမံကိန်း အဆိုပြုသူသည် ပတ်ဝန်းကျင်ထိန်းသိမ်းရေးဆိုင်ရာ လိုက်နာဆောင်ရွက်မှု သက်သေခံလက်မှတ် သက်တမ်းမကုန်ဆုံးမီ (၆) လ ကြိုတင်၍ သက်တမ်းတိုးရန် ဝန်ကြီးဌာနသို့ လျှောက်ထားရန်။

(ခ) စီမံကိန်းအဆိုပြုသူသည် သက်သေခံလက်မှတ်ရရှိပြီး ပထမ (၂)နှစ် အတွင်း စီမံကိန်း၏ အကောင်အထည်ဖော်မှုကို စတင်ဆောင်ရွက်ရမည်။ ထိုသို့ ဆောင်ရွက်ခြင်းကို စတင်ဆောင်ရွက်သည့်နေ့မှ ရက်ပေါင်း (၃၀)ထက် နောက်မကျစေဘဲ ဦးစီးဌာနသို့



စာဖြင့်သတင်းပို့အကြောင်းကြားရမည့်အပြင် စီမံကိန်းကို အကောင်အထည်ဖော်ရာ တွင် ပါဝင်သော ဆောင်ရွက်မှုများကိုသတ်မှတ်ဖော်ပြရန်၊

(ဂ) စီမံကိန်းအဆိုပြုသူသည် စီမံကိန်းအကောင်အထည်ဖော်မှုကို မည်သည့်အတွက်ကြောင့် စတင်နိုင်ခြင်းမရှိကြောင်းနှင့် စတင်အကောင်အထည်ဖော်နိုင်ရန် အချိန်ကာလ မည်မျှလိုအပ်ကြောင်းကို အကျိုးအကြောင်းဖော်ပြ၍ ထိုလိုအပ်သည့် ကာလအတွက် အချိန်တိုးပေးရန် တင်ပြချက်အရ ဝန်ကြီးဌာနက အချိန်တိုးပေးသည့် ကိစ္စမှတစ်ပါး ပတ်ဝန်းကျင်ထိန်းသိမ်းရေးဆိုင်ရာ လိုက်နာဆောင်ရွက်မှု သက်သေခံလက်မှတ် ရရှိပြီး (၂) နှစ်အတွင်း စီမံကိန်းကိုထိရောက်စွာ အကောင်အထည်ဖော်မှုအား စတင် ဆောင်ရွက်ခြင်းမပြုလျှင် ပတ်ဝန်းကျင်ထိခိုက်မှုဆန်းစစ်ခြင်းအစီရင်ခံစာကို အသစ် ပြုလုပ်တင်ပြရန်၊

(ဃ) စီမံကိန်းအကောင်အထည်ဖော် ဆောင်ရွက်ရာတွင် အောက်ပါအချက်များ တွေ့ရှိရပါက ပတ်ဝန်းကျင်ထိန်းသိမ်းရေးဆိုင်ရာ လိုက်နာဆောင်ရွက်မှု သက်သေခံလက်မှတ်ပါ စည်းကမ်းချက်များကို ဝန်ကြီးဌာနမှ ပြင်ဆင်ခြင်း သို့မဟုတ် ပတ်ဝန်းကျင် စီမံခန့်ခွဲမှုအစီအစဉ်ကို ပြန်လည်ပြင်ဆင်စေပြီး တင်ပြရန်ညွှန်ကြားပါက စီမံကိန်း အဆိုပြုသူက လိုက်နာဆောင်ရွက်ရန်-

- (၁) စီမံကိန်းကြောင့် အမှန်တကယ်ထိခိုက်မှု သို့မဟုတ် ထိခိုက်နိုင်မှုများကို လျော့ချရန် ဆောင်ရွက်မှုများသည် ပြည့်စုံမှုမရှိခြင်း သို့မဟုတ် လုံလောက်မှု မရှိခြင်း၊
- (၂) စီမံကိန်း၏ ဆိုးကျိုးသက်ရောက်မှုများသည် မည်ကဲ့သို့ထိခိုက်မှုဖြစ်စေကြောင်း သို့မဟုတ် ဖြစ်စေနိုင်ကြောင်း သို့မဟုတ် ဖြစ်လာကြောင်း သိရှိနိုင်ရန် သတင်း အချက်အလက်သစ်များ ထွက်ပေါ်လာခြင်း၊
- (၃) စီမံကိန်းသည် ပတ်ဝန်းကျင်စီမံခန့်ခွဲမှု အစီအစဉ်ကို မူလအတည်ပြုခဲ့သည့် အချိန်မှ ကြိုတင်သိမြင်နိုင်ခြင်းမရှိသော ဆိုးကျိုးသက်ရောက်မှုများရှိခြင်း၊
- (၄) စီမံကိန်း၏ဆိုးကျိုးသက်ရောက်မှုများသည် ပတ်ဝန်းကျင်စီမံခန့်ခွဲမှုအစီအစဉ်၊ ပတ်ဝန်းကျင်ထိန်းသိမ်းရေးဆိုင်ရာ လိုက်နာဆောင်ရွက်မှု သက်သေခံလက်မှတ် နှင့် စည်းကမ်းချက်များ ထုတ်ပေးခြင်း၊ ပြင်ဆင်ခြင်း၊ တင်သွင်းခြင်းနှင့် အတည်ပြုခြင်းများအတွက် အခြေခံအချက်များ ထုတ်ဖော်ခဲ့စဉ်က မျှော်မှန်း ထားသည့်ထိခိုက်မှုထက် ပိုမိုကြီးမားခြင်း၊



- (၅) အကောင်းဆုံးရရှိနိုင်သောနည်းလမ်း အဓိပ္ပာယ်ဖွင့်ဆိုချက်အရ စီမံကိန်း၏ ဆိုးကျိုးသက်ရောက်မှုကို ထူးခြားစွာလျော့ချနိုင်ခြင်း၊
- (၆) စီမံကိန်း၏ ဆိုးကျိုးသက်ရောက်မှုများကို စီမံကိန်းတွင် စီးပွားရေးအရ သိသိသာသာ အပိုကုန်ကျစရိတ်မဖြစ်စေဘဲ အလေ့အကျင့်ကောင်းများဖြင့် လျော့ချနိုင်ခြင်း၊
- (၇) ပတ်ဝန်းကျင်ထိန်းသိမ်းရေးဆိုင်ရာ လိုက်နာဆောင်ရွက်မှု သက်သေခံလက်မှတ်တွင် သတ်မှတ်ထားသော နည်းလမ်းများ/ စည်းကမ်းချက်များသည် ဆိုးကျိုးသက်ရောက်မှုများကို လျော့ချရာတွင် မလိုအပ်တော့ဟု ဆုံးဖြတ်နိုင်ခြင်း။

၉။ ပတ်ဝန်းကျင်ထိန်းသိမ်းရေးရန်ပုံငွေဆိုင်ရာစည်းကမ်းချက်များ။ တစ်ဖက်ပါအတိုင်း လိုက်နာဆောင်ရွက်ရမည်-

- (က) ပတ်ဝန်းကျင်ထိန်းသိမ်းရေး နည်းဥပဒေ ၃၀ နှင့်အညီ ညစ်ညမ်းမှု (ထုတ်လွှတ်မှု၊ စွန့်ပစ်ပစ္စည်း) ဖြစ်စေခြင်းအတွက် ပေးဆောင်ငွေများ၊ သယံဇာတအသုံးပြုမှုနှင့် ဂေဟစနစ်ဝန်ဆောင်မှုများမှ အကျိုးရရှိခြင်းအတွက် ပတ်ဝန်းကျင်ထိန်းသိမ်းရေးရန်ပုံငွေတွင် ပေးဆောင်ငွေများအဖြစ် ထည့်ဝင်ရန် ပတ်ဝန်းကျင်ထိန်းသိမ်းရေးကော်မတီ၏ အတည်ပြုချက်ဖြင့်ဝန်ကြီးဌာနက သတ်မှတ်ပါက စီမံကိန်းအဆိုပြုသူမှ ငွေကြေးထည့်ဝင်ရန်၊
- (ခ) စီမံကိန်းအဆိုပြုသူသည် ငွေရေးကြေးရေး အာမခံချက်များအားလုံးကို ဝန်ကြီးဌာနမှ ပတ်ဝန်းကျင်ထိန်းသိမ်းရေးကော်မတီ၏ အတည်ပြုချက်ဖြင့် သတ်မှတ်/ ပြင်ဆင်တောင်းခံပါက ထည့်ဝင်ရန်။

အထွေထွေစည်းကမ်းချက်များ

၁၀။ စီမံကိန်းအဆိုပြုသူသည် စီမံကိန်းဒီဇိုင်းနှင့် စီမံကိန်းလုပ်ငန်းများကို ပြင်ဆင်ရန်ရှိပါက ဝန်ကြီးဌာနသို့ ကြိုတင်အသိပေးတင်ပြရမည်။

၁၁။ ဤပတ်ဝန်းကျင်ထိန်းသိမ်းရေးဆိုင်ရာ လိုက်နာဆောင်ရွက်မှု သက်သေခံလက်မှတ်သည် လက်မှတ်ပါလုပ်ငန်းနှင့်သာ သက်ဆိုင်စေရမည်။

၁၂။ ဤပတ်ဝန်းကျင်ထိန်းသိမ်းရေးဆိုင်ရာ လိုက်နာဆောင်ရွက်မှု သက်သေခံလက်မှတ်သည် ပတ်ဝန်းကျင်ထိန်းသိမ်းရေးနှင့် လူမှုရေးဆိုင်ရာ လိုက်နာဆောင်ရွက်ရန်ဖြစ်ပြီး စီမံကိန်းလုပ်ငန်းဆောင်ရွက်ခွင့်ပြုမိန့်မှာ သက်ဆိုင်ရာဌာန၏ မူဝါဒ၊ ဥပဒေ၊ နည်းဥပဒေများ၊ လုပ်ထုံးလုပ်နည်း၊



လမ်းညွှန်ချက်များနှင့်အညီ ဆောင်ရွက်ရန်ဖြစ်သည်။ စီမံကိန်းသက်တမ်းအတွင်း စစ်ဆေးမှုပြုလုပ် ချိန်တွင် ခွင့်ပြုမိန့်စာရွက်စာတမ်း အထောက်အထားများအားလုံးကို တင်ပြရမည်။

၁၃။ စီမံကိန်းပိုင်ရှင်နှင့် အဆိုပြုထားသောလွှဲပြောင်းလက်ခံသူတို့၏ ပူးပေါင်းလျှောက်ထားချက် အရ ဤသက်သေခံလက်မှတ် သို့မဟုတ် ယင်း၏အစိတ်အပိုင်းတစ်ရပ်ရပ်ကို အဆိုပြုထားသော လွှဲပြောင်းလက်ခံသူထံ ဝန်ကြီးဌာန၏ ခွင့်ပြုချက်ရရှိပြီးမှသာ လွှဲပြောင်းရမည်။

၁၄။ ပတ်ဝန်းကျင်ထိခိုက်မှုဆန်းစစ်ခြင်းဆိုင်ရာ လုပ်ထုံးလုပ်နည်း၊ အပိုဒ် ၁၀၂ အရ စီမံကိန်း အဆိုပြုသူသည် မိမိကိုယ်တိုင်ကြောင့်ဖြစ်စေ မိမိကိုယ်စားဆောင်ရွက်ရန် ခန့်ထားခြင်း သို့မဟုတ် ငှားရမ်းခြင်း သို့မဟုတ် အခွင့်အာဏာပေးခြင်းပြုထားသည့် ကန်ထရိုက်တာ၊ လက်ခွဲဆောင်ရွက် ပေးသူ ဆပ်ကန်ထရိုက်တာ၊ အရာရှိ၊ အလုပ်သမား၊ ကိုယ်စားလှယ် သို့မဟုတ် အတိုင်ပင်ခံများ၏ ပြုလုပ်မှု သို့မဟုတ် ပျက်ကွက်မှုကြောင့်ဖြစ်စေပေါ်ပေါက်သည့် ဆိုးကျိုးသက်ရောက်မှုများ အားလုံးတို့အတွက် တာဝန်ရှိသည်။

၁၅။ စီမံကိန်းအဆိုပြုသူသည် ဤပတ်ဝန်းကျင်ထိန်းသိမ်းရေးဆိုင်ရာ လိုက်နာဆောင်ရွက်မှု သက်သေခံလက်မှတ်ပါ စည်းကမ်းချက်များကို လိုက်နာမှုမရှိပါက ပတ်ဝန်းကျင်ထိန်းသိမ်းရေး ဥပဒေ၊ နည်းဥပဒေများ၊ လုပ်ထုံးလုပ်နည်းများနှင့်အညီ အရေးယူခြင်းခံရမည်။

