

ပြည်ထောင်စုသမ္မတမြန်မာနိုင်ငံတော်အစိုးရ
သယံဇာတနှင့်သဘာဝပတ်ဝန်းကျင်ထိန်းသိမ်းရေးဝန်ကြီးဌာန
နေပြည်တော်



Mottama Logistics Hub Co., Ltd. မှ အကောင်အထည်ဖော်ဆောင်ရွက်မည့်
ဆိပ်ခံတံတား တည်ဆောက်လည်ပတ်ခြင်းလုပ်ငန်းအတွက်
ပတ်ဝန်းကျင်စီမံခန့်ခွဲမှုအစီအစဉ်၏

ပတ်ဝန်းကျင်ထိန်းသိမ်းရေးဆိုင်ရာ လိုက်နာဆောင်ရွက်မှု သက်သေခံလက်မှတ်
(Environmental Compliance Certificate-ECC)

ရက်စွဲ။ ၂၀၂၃ ခုနှစ်၊ မတ်လ ၃၁ ရက်



ပြည်ထောင်စုသမ္မတမြန်မာနိုင်ငံတော်အစိုးရ
သယံဇာတနှင့်သဘာဝပတ်ဝန်းကျင်ထိန်းသိမ်းရေးဝန်ကြီးဌာန
ပတ်ဝန်းကျင်ထိန်းသိမ်းရေးဆိုင်ရာလိုက်နာဆောင်ရွက်မှု သက်သေခံလက်မှတ်
(Environmental Compliance Certificate - ECC)

သက်သေခံလက်မှတ်အမှတ်။ ECC(၁၁၉) ရက်စွဲ။ ၂၀၂၃ ခုနှစ်၊ မတ်လ ၃၁ ရက်
 ၁။ သယံဇာတနှင့် သဘာဝပတ်ဝန်းကျင်ထိန်းသိမ်းရေးဝန်ကြီးဌာနသည် ပတ်ဝန်းကျင်ထိန်းသိမ်းရေးဥပဒေ (ပြည်ထောင်စုလွှတ်တော် ဥပဒေအမှတ် ၉/၂၀၁၂) နှင့် ပတ်ဝန်းကျင်ထိခိုက်မှုဆန်းစစ်ခြင်းဆိုင်ရာ လုပ်ထုံးလုပ်နည်း (အမိန့်ကြော်ငြာစာအမှတ် ၆၁၆/၂၀၁၅) တို့အရ နောက်ဆက်တွဲ (က) တွင် ဖော်ပြထားသော အဆိုပြုစီမံကိန်းအား နောက်ဆက်တွဲ (ခ) ပါ စည်းကမ်းချက်များကို လိုက်နာဆောင်ရွက်စေလျက် ဤပတ်ဝန်းကျင်ထိန်းသိမ်းရေးဆိုင်ရာ လိုက်နာဆောင်ရွက်မှု သက်သေခံလက်မှတ် (Environmental Compliance Certificate - ECC) ကို ထုတ်ပေးလိုက်သည်-

- (က) စီမံကိန်းအဆိုပြုသူ - ဒေါ်ရှောက်ဖွေ၊ ဦးဆောင်ညွှန်ကြားရေးမှူး
Mottama Logistics Hub Co., Ltd.
- (ခ) ဆက်သွယ်ရန် လိပ်စာ - အမှတ် (၁၂၄)၊ က-ခ၊ ဆိပ်ကမ်းသာလမ်း၊ စက်မှုဇုန် (၂)၊ ရွှေပြည်သာမြို့နယ်၊ ရန်ကုန်တိုင်းဒေသကြီး၊
၀၉-၄၂၀၁၆၃၄၇၄
- (ဂ) စီမံကိန်းအမျိုးအစား - တံတားတည်ဆောက်ခြင်းလုပ်ငန်း
- (ဃ) စီမံကိန်းကာလ - အခွင့်အမိန့်ရ အဖွဲ့အစည်းက ခွင့်ပြုသည့်ကာလ
- (င) စီမံကိန်း၏ အရွယ်အစား - မြေဧရိယာ (၉.၃၆) ဧက
- (စ) စီမံကိန်းတည်နေရာ - ရန်ကုန်တိုင်းဒေသကြီး၊ လှိုင်သာယာမြို့နယ်၊ ဆိပ်ကမ်းသာလမ်း၊ စက်မှုဇုန်အပိုင်း(၇)၊ မြေကွက်အမှတ် (၁၂၁)
- (ဆ) ECC သက်တမ်း - (၅)နှစ်
စတင်ထုတ်ပေးရက် - ၁၆-၁၁-၂၀၂၂
သက်တမ်းကုန်ဆုံးရက် - ၁၅-၁၁-၂၀၂၇
- (ဇ) အတည်ပြုအစီရင်ခံစာ - Mottama Logistics Hub Co., Ltd ၏ ၃-၁၀-၂၀၂၂ ရက်စွဲပါစာအမှတ်၊ ၀၀၉၈/၁၃/AD/၁/MLHC-၂၀၂၂

စည်းကမ်းချက်များသတ်မှတ်ခြင်း

၂။ အောက်ဖော်ပြပါ ရည်ရွယ်ချက်များ ရရှိနိုင်ရေးအတွက် ဤသက်သေခံလက်မှတ်၏ နောက်ဆက်တွဲပါ စည်းကမ်းချက်များကို လိုက်နာဆောင်ရွက်ရန် သတ်မှတ်ထားခြင်း ဖြစ်ပါသည်-

- (က) ပတ်ဝန်းကျင်နှင့် လူမှုဆိုင်ရာ ဆိုးကျိုးသက်ရောက်မှုများကို ကြိုတင်ကာကွယ်ရေး၊ အနိမ့်ဆုံးဖြစ်စေရေးနှင့် ထိခိုက်မှုများကို ပြန်လည်ကုစားရေး ဆောင်ရွက်ပေးရန်၊
- (ခ) စီမံကိန်းအဆိုပြုသူ၏ စီမံကိန်းဆိုင်ရာ ကတိကဝတ်များနှင့် လိုက်နာထမ်းဆောင် ရမည့် တာဝန်များကို သတ်မှတ်ရန်၊
- (ဂ) လက်ခံနိုင်သော ပတ်ဝန်းကျင်အရည်အသွေး ဖြစ်စေရေးအတွက် စံချိန်စံညွှန်းများနှင့် အရည်အသွေးတိုင်းတာရေးနည်းလမ်းများ သတ်မှတ်ရန်၊
- (ဃ) စောင့်ကြပ်ကြည့်ရှုခြင်းနှင့် အစီရင်ခံခြင်းတို့ကို ပုံမှန်ဆောင်ရွက်စေရန်၊
- (င) စီမံကိန်းတွင် စဉ်ဆက်မပြတ် ဆောင်ရွက်သွားရမည့် ပတ်ဝန်းကျင်စီမံခန့်ခွဲရေး အစီအမံတစ်ရပ်ကို ရေးဆွဲဆောင်ရွက်ရန်။



(Handwritten signature)

(လှမောင်သိန်း)

အမြဲတမ်းအတွင်းဝန်

သယံဇာတနှင့်သဘာဝပတ်ဝန်းကျင်ထိန်းသိမ်းရေးဝန်ကြီးဌာန

(Handwritten initials)

Mottama Logistics Hub Co., Ltd. မှ အကောင်အထည်ဖော်ဆောင်ရွက်မည့်

ဆိပ်ခံတံတား တည်ဆောက်လည်ပတ်ခြင်း စီမံကိန်းအကြောင်းအရာ

၁။ Mottama Logistics Hub Co., Ltd. က ရန်ကုန်တိုင်းဒေသကြီး၊ လှိုင်သာယာမြို့နယ်၊ ဆိပ်ကမ်းသာလမ်း၊ စက်မှုဇုန်အပိုင်း (၇) မြေကွက်အမှတ် (၁၂၁) တွင် တံတားတည်ဆောက်ခြင်း လုပ်ငန်းအတွက် ၃-၁၀-၂၀၂၂ ရက်စွဲပါစာအမှတ်၊ ၀၀၉၈/၁၃/AD/၁/MLHC-၂၀၂၂ ဖြင့် တင်ပြခဲ့သည့် အပြီးသတ် ပတ်ဝန်းကျင်စီမံခန့်ခွဲမှုအစီအစဉ် (EMP) ကို ပတ်ဝန်းကျင်ထိန်းသိမ်းရေးဆိုင်ရာ လိုက်နာဆောင်ရွက်မှု သက်သေခံလက်မှတ် (Environmental Compliance Certificate - ECC) ထုတ်ပေးခြင်းဖြစ်သည်။

၂။ စီမံကိန်းအဆိုပြုသူ။ ဒေါ်ရှောက်ဖွေ၊ ဦးဆောင်ညွှန်ကြားရေးမှူး၊ အမှတ် (၁၂၄)၊ က-ခ၊ ဆိပ်ကမ်းသာလမ်း၊ စက်မှုဇုန်(၂)၊ ရွှေပြည်သာမြို့နယ်၊ ရန်ကုန်တိုင်းဒေသကြီး၊ ၀၉-၄၂၀၁၆၃၄၇၄၊ Mottama Logistics Hub Co., Ltd. ဖြစ်ပါသည်။

၃။ စီမံကိန်းဆောင်ရွက်ပုံအဆင့်ဆင့်။ အဆိုပြုစီမံကိန်းသည် မြေဧရိယာ (၉.၃၆) ဧကပေါ်တွင် အကောင်အထည်ဖော်ဆောင်ရွက်မည့် ဆိပ်ခံတံတား တည်ဆောက်လည်ပတ်ခြင်း စီမံကိန်းဖြစ်ပါသည်။ စီမံကိန်းတည်ဆောက်ခွင့်အား လျှောက်ထားတင်ပြခဲ့ရာ မြန်မာ့ဆိပ်ကမ်းအာဏာပိုင်မှ ခွင့်ပြုခဲ့ပြီး ဆိပ်ကမ်းမြေငှားရမ်းခွင့် နှစ် (၅၀) ကို မြန်မာ့ဆိပ်ကမ်းအာဏာပိုင်နှင့် Mottama Logistics Hub Co., Ltd တို့မှ ၂၀၁၈ ခုနှစ်တွင် သဘောတူစာချုပ် ချုပ်ဆိုခဲ့ပြီးဖြစ်ပါသည်။ စီမံကိန်းအတွက် တည်ဆောက်ခြင်း လုပ်ငန်းကို ၂၀၁၇ ခုနှစ် နှစ်လည်တွင် စတင်ခဲ့ရာ ၂၀၂၁ ခုနှစ် နှစ်လည်တွင် ပြီးစီးခဲ့ပါသည်။ စီမံကိန်းအဆိုပြုသူအနေဖြင့် ကုန်းတွင်းကုန်သေတ္တာ ဝန်ဆောင်မှုလုပ်ငန်း၊ ကုန်သေတ္တာပို့ဆောင်ခြင်းလုပ်ငန်းနှင့် ပေးပို့လိုသော ကုန်ပစ္စည်းများကို လက်ခံ၊ ထုတ်ပိုးပြီး တင်ပို့ခြင်း လုပ်ငန်းများ ဆောင်ရွက်ရန် ရည်ရွယ်ထားပါသည်။ လုပ်ငန်းလည်ပတ်ရန် တစ်လလျှင် ပျမ်းမျှ ဒီဇယ်ဆီ ဂါလန် ၉၀၀ ခန့် နှင့် ဓာတ်ဆီ ၃၇ ဂါလန်ခန့် သုံးစွဲမည်ဖြစ်ပြီး အစိုးရလျှပ်စစ်မီး ပုံမှန်ရရှိလျှင် ဒီဇယ် သုံးစွဲမှုမှာ လျော့ကျနိုင်ပါသည်။ လက်ရှိကာလတွင် စီမံကိန်း၌ ဝန်ထမ်း (၃၅) ယောက် ရှိပြီး ပျမ်းမျှ အလုပ်လုပ်ချိန်မှာ တစ်ရက်လျှင် ၈ နာရီနှင့် တစ်ပတ်လျှင် ၅ ရက်ခွဲ ဖြစ်ပါသည်။ ခွင့်နှင့်အားလပ်ရက် အကျိုးခံစားခွင့်များကို ခွင့်နှင့်အလုပ်ပိတ်ရက် ဥပဒေအတိုင်း လိုက်နာဆောင်ရွက်မည်ဖြစ်ပါသည်။

၄။ အသုံးပြုကုန်ကြမ်းပစ္စည်းများ။ စီမံကိန်းမှ လိုအပ်သော သောက်ရေကို မြို့နယ်အတွင်းမှ မှာယူသောက်သုံးမည်ဖြစ်ပြီး သုံးရေကို စီမံကိန်း ဧရိယာအတွင်း ရုံးအဆောက်အဦဘေးရှိ အဝီစိ တွင်းမှ ရယူပြီး ဂါလန် ၁၅၀၀ဆန့် မြေအောက်ကန်နှင့် လီတာ ၅၀၀ ဆန့် အပေါ်ကန် (၄) လုံး၌ သိုလှောင်သုံးစွဲမည်ဖြစ်ပါသည်။ စီမံကိန်းအတွက် လိုအပ်သော လျှပ်စစ်ဓာတ်အားကို အစိုးရလျှပ်စစ် ဓာတ်အားလိုင်းမှ ရယူပြီး ၅၀၀ ကေဗီအေ ထရန်စဖော်မာ (၁) လုံးအား တပ်ဆင်ထားပါသည်။

၅။ စီမံကိန်းတည်နေရာ။ ရန်ကုန်တိုင်းဒေသကြီး၊ လှိုင်သာယာမြို့နယ်၊ ဆိပ်ကမ်းသာလမ်း၊
စက်မှုဇုန်အပိုင်း (၇)၊ မြေကွက်အမှတ် (၁၂) တွင် တည်ရှိပါသည်။

၃

Figure 1 : Location Map Of Project Site

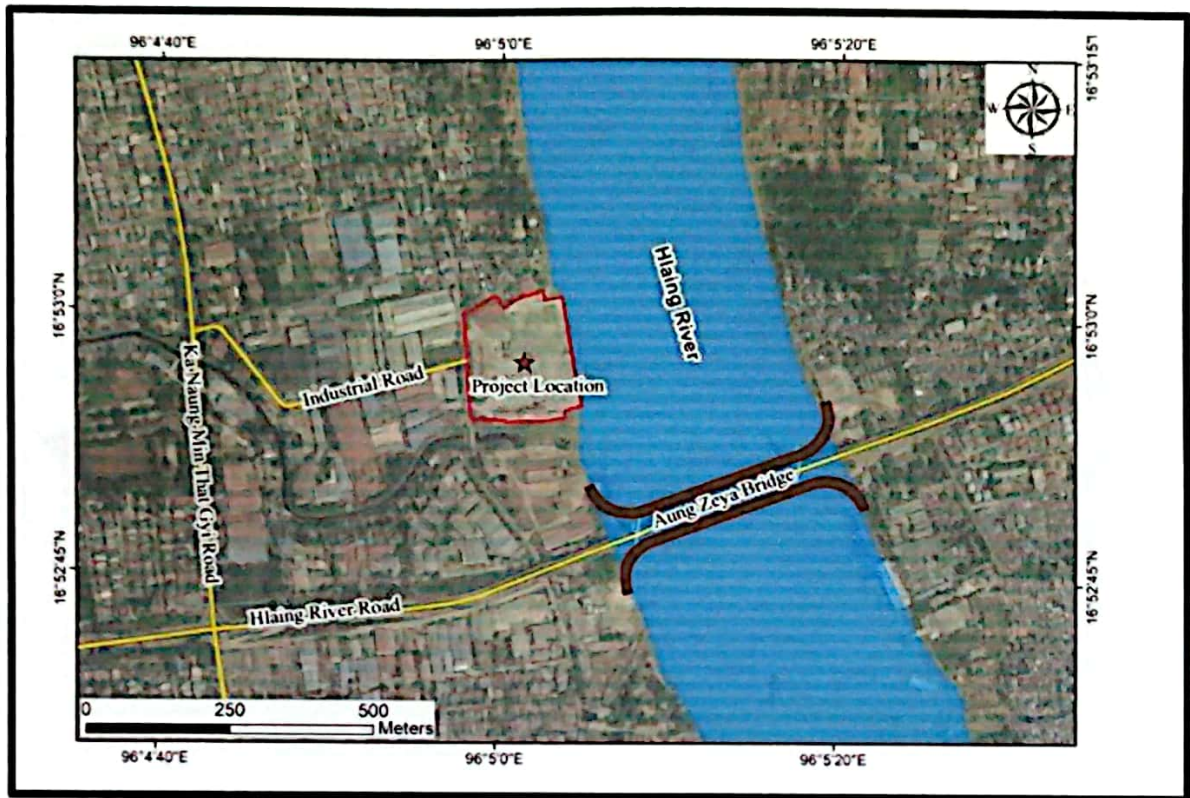
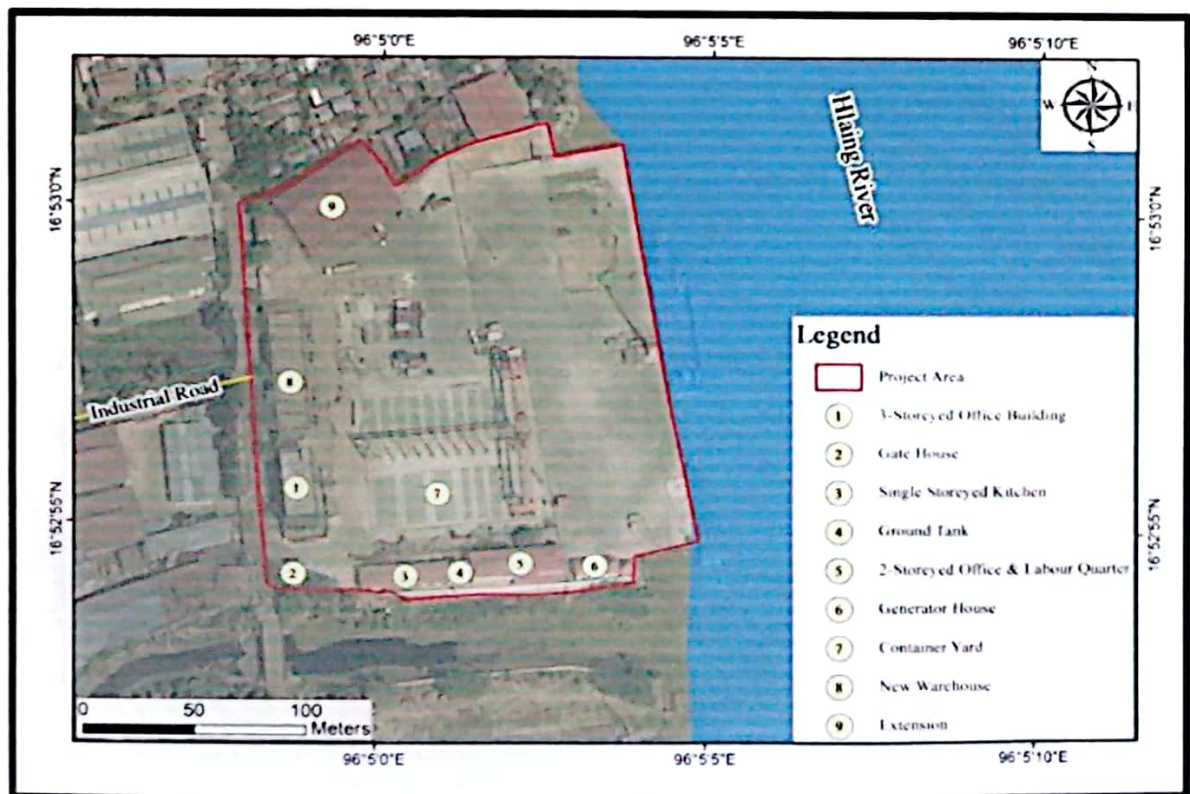

Figure 2 : Layout Plan Of Project Site



ကတိကဝတ်များ၊ စည်းကမ်းချက်များ၊ အထွေထွေစည်းကမ်းချက်များနှင့် ကန့်သတ်ချက်များ

ပတ်ဝန်းကျင်စီမံခန့်ခွဲမှုအစီအစဉ်အရ လိုက်နာဆောင်ရွက်ရမည့်ကတိကဝတ်များ

၆။ စီမံကိန်းအဆိုပြုသူက ၃-၁၀-၂၀၂၂ ရက်စွဲပါစာအမှတ်၊ ၀၀၉၈/၁၃/AD/၁/MLHC-၂၀၂၂ တင်ပြလာသည့် ပတ်ဝန်းကျင်စီမံခန့်ခွဲမှုအစီအစဉ် (EMP) တွင် ဖော်ပြထားသည့် အောက်ပါ ကတိကဝတ်များကို လိုက်နာဆောင်ရွက်ရမည်-

- (က) မူဝါဒ၊ ဥပဒေနှင့် လုပ်ထုံးလုပ်နည်း။ စီမံကိန်းအဆိုပြုသူသည် ပတ်ဝန်းကျင်ထိန်းသိမ်းရေးဥပဒေ၊ ပတ်ဝန်းကျင်ထိန်းသိမ်းရေး နည်းဥပဒေများ၊ ပတ်ဝန်းကျင်ထိခိုက်မှုဆန်းစစ်ခြင်းဆိုင်ရာ လုပ်ထုံးလုပ်နည်း၊ အမျိုးသားပတ်ဝန်းကျင်ဆိုင်ရာ အရည်အသွေး (ထုတ်လွှတ်မှု) လမ်းညွှန်ချက်များနှင့် စီမံကိန်းနှင့်သက်ဆိုင်သည့် အခြားမူဝါဒ၊ ဥပဒေ၊ နည်းဥပဒေများကို လိုက်နာဆောင်ရွက်ရမည်။
- (ခ) စီမံကိန်းဆောင်ရွက်မည့်လုပ်ငန်းစဉ်။ အဆိုပြုစီမံကိန်းသည် မြေဧရိယာ (၉.၃၆) ဧကပေါ်တွင် အကောင်အထည်ဖော်ဆောင်ရွက်မည့် ဆိပ်ခံတံတားတည်ဆောက်လည်ပတ်ခြင်းလုပ်ငန်းဖြစ်ပါသည်။ စီမံကိန်းအဆိုပြုသူအနေဖြင့် ကုန်းတွင်းကုန်သေတ္တာ ဝန်ဆောင်မှုလုပ်ငန်း၊ ကုန်သေတ္တာပို့ဆောင်ခြင်းလုပ်ငန်းနှင့် ပေးပို့လိုသော ကုန်ပစ္စည်းများကို လက်ခံ၊ ထုတ်ပိုးပြီး တင်ပို့ခြင်း လုပ်ငန်းများ ဆောင်ရွက်ရန် ရည်ရွယ်ထားပါသည်။
- (ဂ) လေထုအရည်အသွေးစီမံခန့်ခွဲမှု။ အောက်ပါအတိုင်း လိုက်နာဆောင်ရွက်ရမည်-
 - (၁) လေတိုက်ကြမ်းသောအချိန်များတွင် လေထုညစ်ညမ်းမှု ဖြစ်ပေါ်စေနိုင်သော လုပ်ငန်းများအား ရပ်နားထားရန်၊
 - (၂) သဲနှင့်အခြားအမှုန်ထိုင်သော ပစ္စည်းများအား သယ်ယူရာတွင် လွင့်စင်/လျှံကျမှု မရှိစေရန် လုံခြုံစွာ ဖုံးအုပ်ရန်၊
 - (၃) စီမံကိန်းတွင်အသုံးပြုသော ယာဉ်နှင့်ယန္တရားများအားလုံးကို ပုံမှန်ပြုပြင်ထိန်းသိမ်းခြင်း ဆောင်ရွက်ရန်၊
 - (၄) လုပ်ငန်းခွင်အတွင်း အမှိုက်မီးရှို့ခြင်းအား တားမြစ်ဆောင်ရွက်ရန်၊
 - (၅) မြေသားလမ်းနှင့် ဖုန်ထသောလမ်းများသို့ ဖြတ်သန်းသွားမည်ဆိုပါက ယာဉ်အမြန်နှုန်းအား ကန့်သတ်ဆောင်ရွက်ရန်။
- (ဃ) ဆူညံသံစီမံခန့်ခွဲမှု။ အောက်ပါအတိုင်း လိုက်နာဆောင်ရွက်ရမည် -
 - (၁) ယာဉ်နှင့်ယန္တရားများအား အသုံးမပြုသောအချိန်တွင် စက်ပိတ်ထားရန်၊
 - (၂) ဆူညံသံဖြစ်ပေါ်စေနိုင်သော လုပ်ငန်းများကို နေ့အချိန်၌သာ ဆောင်ရွက်ရန်။

- (၃) မီးစက်များအား အခန်းအတွင်း သီးခြားထားရှိရန်၊
- (၄) ဆူညံသံဖြစ်ပေါ်စေမည့် လုပ်ငန်းများ ဆောင်ရွက်ပါက ဒေသခံများသို့ ကြိုတင် အသိပေးရန်၊
- (၅) လူနေရပ်ကွက်နှင့်နီးသော လမ်းများကို အသုံးပြုရာ၌ ယာဉ်များအား အမြန်နှုန်း ကန့်သတ် ဆောင်ရွက်ရန်။

(င) မြေအရည်အသွေးစီမံခန့်ခွဲမှု။ အောက်ပါအတိုင်းလိုက်နာဆောင်ရွက်ရမည် -

- (၁) မြစ်အတွင်းသို့ အမှိုက်နှင့် မိလ္လာအညစ်အကြေး စွန့်ပစ်ခြင်းအား တားမြစ်ရန်၊
- (၂) မိလ္လာကန် ပြည့်လျှံခြင်း ရှိ/မရှိ ပုံမှန်စစ်ဆေး ဆောင်ရွက်ရန်၊
- (၃) မြစ်အတွင်းသို့ ဆီနှင့်အခြားရေအရည်အသွေး ညစ်ညမ်းစေနိုင်သော ပစ္စည်းများ ယိုစိမ့်ခြင်း ရှိ/ မရှိ ပုံမှန်စစ်ဆေးရန်၊
- (၄) ကုန်တင်သင်္ဘောများမှ ရေစွန့်ထုတ်မှုအား ထိန်းချုပ် ဆောင်ရွက်ရန်၊
- (၅) စီမံကိန်းတည်နေရာအနီး လှိုင်မြစ်အတွင်းရှိ အမှိုက်များအား ပုံမှန်ဆယ်ယူ ရှင်းလင်းရန်၊
- (၆) ဆီနှင့်ရေအရည်အသွေး ညစ်ညမ်းစေသော ပစ္စည်းများ မတော်တဆ ဖိတ်စင် ပါက ရှင်းလင်းနိုင်ရန် အရေးပေါ်သန့်ရှင်းရေး သင်္ဘောများ၊ ဆီပျံ့နှံ့မှုဟန့်တား နိုင်သော အတားအဆီးများနှင့် သန့်ရှင်းရေးသုံး ဓာတုပစ္စည်းများ ပြင်ဆင် ထားရန်။

(စ) စွန့်ပစ်ပစ္စည်းစီမံခန့်ခွဲမှု။ အောက်ပါအတိုင်း လိုက်နာဆောင်ရွက်ရမည် -

- (၁) တည်ဆောက်ရေးသုံးပစ္စည်းများ ထုပ်ပိုးခြင်းဆိုင်ရာ အမှိုက်နှင့် လုပ်ငန်းခွင် အမှိုက်များအား စည်းကမ်းမဲ့စွန့်ပစ်ခြင်းမှ တားမြစ်ရန်၊
- (၂) တည်ဆောက်ရေးလုပ်ငန်းခွင်မှ ထွက်ရှိသော ကွန်ကရစ်အပိုင်းအစများကို သတ်မှတ်နေရာတွင်သာ စွန့်ပစ်ရန်၊
- (၃) စီမံကိန်းတည်နေရာအတွင်း အမှိုက်ပုံးများ လုံလောက်စွာ ထားရှိရန်၊
- (၄) တည်ဆောက်ရေးအဆင့်တွင် ယာယီအိမ်သာများ စီစဉ်ပေးရန်၊
- (၅) ရုံးအဆောက်အဦ၊ စားဖိုဆောင်နှင့် သိုလှောင်ရုံများမှ ထွက်ရှိသော အမှိုက် များအား သတ်မှတ်ထားသော နေရာတွင် သီးခြားစွန့်ပစ်ခြင်း သို့မဟုတ် ဇုန်ကော်မတီ၏ လမ်းညွှန်ချက်အတိုင်း စွန့်ပစ်ရန်၊

- (၆) စီမံကိန်းပြီးစီးသည့်အချိန်တွင် ကျန်ရှိမည့် စွန့်ပစ်ပစ္စည်းများအပေါ် စနစ်တကျ စီမံခန့်ခွဲဆောင်ရွက်သွားရန်နှင့် ပတ်ဝန်းကျင်စီမံခန့်ခွဲရေးနှင့် သာယာလှပရေးတို့အတွက် အစီအမံများ ရေးဆွဲဆောင်ရွက်ရန်၊
 - (၇) စီမံကိန်းမှ ထွက်ရှိမည့် ဘေးအန္တရာယ်ရှိ စွန့်ပစ်ပစ္စည်းများအား အခြားသော စွန့်ပစ်ပစ္စည်းများနှင့် ရောနှောခြင်းမပြုဘဲ သီးခြားစုစည်းထားရှိရန်နှင့် ၎င်းတို့အား သက်ဆိုင်ရာ အဖွဲ့အစည်းများနှင့် ဆက်သွယ်ပြီး စနစ်တကျ စွန့်ပစ်ရန်၊
- (ဆ) ကျန်းမာရေးနှင့် ဘေးအန္တရာယ်ကင်းရှင်းရေးအစီအစဉ်။ အောက်ပါအတိုင်း လိုက်နာဆောင်ရွက်ရမည် -
- (၁) လုပ်ငန်းခွင်ဆိုင်ရာ လုပ်ထုံးလုပ်နည်းများအား အလုပ်သမားများသို့ အသိပေးခြင်းနှင့် ပစ္စည်းကိရိယာ ကိုင်တွယ်နည်းများအား သင်တန်းပို့ချပေးရန်၊
 - (၂) ဝန်ထမ်းများအား တစ်ကိုယ်ရည် ကာကွယ်ရေးသုံးပစ္စည်းများ (PPE) ထောက်ပံ့ပေးခြင်းနှင့် လုပ်ငန်းခွင်အတွင်း မဖြစ်မနေ အသုံးပြုရန် ကြပ်မတ်ဆောင်ရွက်ရန်၊
 - (၃) ရှေးဦးသူနာပြုပစ္စည်းများ လုံလောက်စွာ ထားရှိပေးရန်၊
 - (၄) ကျန်းမာရေးဝန်ကြီးဌာနမှ ထုတ်ပြန်ထားသော COVID-19 ကာကွယ်ခြင်းဆိုင်ရာ နည်းလမ်းများအတိုင်း လိုက်နာဆောင်ရွက်ရန်၊
 - (၅) ပြုတ်ကျ/ ချော်လဲနိုင်သော နေရာများတွင် သတိပေးဆိုင်ဘုတ်များ တပ်ဆင်ထားရန်၊
 - (၆) တည်ဆောက်ရေးလုပ်ငန်းခွင်အတွင်း လုပ်ငန်းခွင် ဘေးအန္တရာယ်ကင်းရှင်းရေး စည်းကမ်းများ ချမှတ်ရန်၊
 - (၇) စီမံကိန်းရှိ ယာဉ်မောင်းများအတွက် သီးခြားယာဉ်စည်းကမ်းများ ချမှတ်ပေးရန်၊
 - (၈) လုပ်ငန်းလည်ပတ်သည့်ကာလတွင် ယာဉ်/ ယန္တရားများကြောင့် မတော်တဆ ထိခိုက်မှုများ မဖြစ်ပေါ်စေရေးတို့ကို အလေးထားဆောင်ရွက်ရန်နှင့် လုပ်ငန်းခွင် အစီအမံများ ထားရှိဆောင်ရွက်ရန်၊
 - (၉) လုပ်သားများအား နှစ်စဉ်ကျန်းမာရေး စစ်ဆေးမှုပြုလုပ်ရန်၊
- (ဇ) အရေးပေါ်အခြေအနေတုံ့ပြန်ရေးအစီအစဉ်။ အောက်ပါအတိုင်း လိုက်နာဆောင်ရွက်ရမည် -
- (၁) မီးဘေးအန္တရာယ် အသိမြှင့်တင်ခြင်းသင်တန်းများ ပို့ချရန်၊
 - (၂) မီးသတ်ဦးစီးဌာန၏ လမ်းညွှန်ချက်များနှင့်အညီ မီးငြိမ်းသတ်ရေးကိရိယာများ လုံလောက်စွာ ထားရှိရန်၊

- (၃) ဇုန်ကော်မတီ၏ လမ်းညွှန်ချက်အတိုင်း လောင်စာဆီများကို စနစ်တကျ သိုလှောင်သိမ်းဆည်းရန်၊
- (၄) အရေးပေါ်ထွက်ပေါက်များ စီစဉ်ထားရှိခြင်းနှင့် ၎င်းထွက်ပေါက်များကို အမြဲရှင်းလင်း ထားရှိရန်၊
- (၅) စီမံကိန်းမှ ထွက်ရှိမည့် ဘေးအန္တရာယ်ရှိ စွန့်ပစ်ပစ္စည်းများအား အခြားသော စွန့်ပစ်ပစ္စည်းများနှင့် ရောနှောခြင်းမပြုဘဲ သီးခြားစုစည်းထားရှိရန်နှင့် ၎င်းတို့အား သက်ဆိုင်ရာ အဖွဲ့အစည်းများနှင့် ဆက်သွယ်ပြီး စနစ်တကျ စွန့်ပစ်ရန်၊

(ဈ) စောင့်ကြပ်ကြည့်ရှုမည့်အစီအစဉ်။ အောက်ပါအတိုင်း လိုက်နာဆောင်ရွက်ရမည် -

- (၁) စီမံကိန်းဧရိယာအတွင်းရှိ ကုန်သေတ္တာသိုလှောင်သည့်နေရာအနီးတွင် PM_{2.5} နှင့် PM₁₀ စသည့် လေအရည်အသွေး Parameter များအား တစ်နှစ်လျှင် (၂) ကြိမ် တိုင်းတာ စစ်ဆေးရန်၊
- (၂) ဆူညံသံနှင့်တုန်ခါမှုအား တစ်နှစ်လျှင် (၂) ကြိမ် တိုင်းတာစစ်ဆေးရန်၊
- (၃) မြေပေါ်ရေနှင့်မြေအောက်ရေအရည်အသွေး စီမံခန့်ခွဲမှုအနေဖြင့် အဝီစိအတွင်း ရေနှင့် လှိုင်မြစ်အတွင်းတွင် တစ်နှစ်လျှင် (၂) ကြိမ် တိုင်းတာစစ်ဆေးရန်၊
- (၄) လုပ်ငန်းခွင်ကျန်းမာရေးနှင့် ဘေးအန္တရာယ်ကင်းရှင်းရေးအတွက် လုပ်ငန်းခွင် ဆိုင်ရာ မတော်တဆထိခိုက်မှုများကို မှတ်တမ်းတင်ခြင်းနှင့် လိုအပ်သလို ဖြည့်စွက်ဆောင်ရွက်ခြင်းများအား လစဉ်ဆောင်ရွက်ရန်။

(ည) တာဝန်ယူဆောင်ရွက်မည့်အဖွဲ့အစည်းများ။ ပတ်ဝန်းကျင်စီမံခန့်ခွဲမှု အစီအစဉ်၊ စောင့်ကြပ်ကြည့်ရှုခြင်း အစီအစဉ်အတွက် တာဝန်ယူဆောင်ရွက်မည့် အဖွဲ့အစည်း တို့အား အစီရင်ခံစာ၌ ဖော်ပြထားသည့်အတိုင်း ဖွဲ့စည်းဆောင်ရွက်ရန်။

(ဋ) အများပြည်သူနှင့် တိုင်ပင်ဆွေးနွေးခြင်း။ အများပြည်သူနှင့် တိုင်ပင်ဆွေးနွေးခြင်းကို စီမံကိန်းအကောင်အထည်ဖော် ဆောင်ရွက်နေစဉ်အတွင်း စီမံကိန်းအနီးဝန်းကျင်ရှိ ဒေသခံများနှင့် စဉ်ဆက်မပြတ်တွေ့ဆုံဆွေးနွေးပြီး ၎င်းတို့၏ ဆန္ဒနှင့် သဘောထား များကို ညှိနှိုင်းဆောင်ရွက်ရန်။

(ဌ) လျာထားအသုံးစရိတ်။ ပတ်ဝန်းကျင်စီမံခန့်ခွဲမှုအစီအစဉ်အတွက် အသုံးပြုမည့် လျာထားအသုံးစရိတ်အား အောက်ပါကတိကဝတ်အတိုင်း ဆောင်ရွက်ရန်နှင့် လုံလောက်မှုမရှိပါက ထပ်မံဖြည့်တင်းဆောင်ရွက်ရမည်-

- (၁) စီမံကိန်းလည်ပတ်ခြင်းကာလတွင် ပတ်ဝန်းကျင်စီမံခန့်ခွဲမှုအစီအစဉ်အတွက် ခန့်မှန်း အသုံးစရိတ်အဖြစ် အမေရိကန်ဒေါ်လာ (၆၀၀၀) အား အသုံးပြုရန်၊

- (၂) စီမံကိန်းလည်ပတ်ခြင်းကာလတွင် စောင့်ကြပ်ကြည့်ရှုမည့် အစီအစဉ်အတွက် ခန့်မှန်းအသုံးစရိတ်အဖြစ် အမေရိကန်ဒေါ်လာ (၁၉၀၀) အား အသုံးပြုရန်၊
- (၃) စီမံကိန်းပိတ်သိမ်းခြင်းကာလတွင် ပတ်ဝန်းကျင်စောင့်ကြပ်ကြည့်ရှုမည့် အစီအစဉ်အတွက် ခန့်မှန်းအသုံးစရိတ်အဖြစ် အမေရိကန်ဒေါ်လာ (၁၉၀၀)အား အသုံးပြုမည်ရန်။

ပတ်ဝန်းကျင်နှင့် လူမှုရေးစီမံခန့်ခွဲမှုဆိုင်ရာ လိုက်နာဆောင်ရွက်ရမည့်စည်းကမ်းချက်များ

၇။ စီမံကိန်းအဆိုပြုသူသည် အထက်အပိုဒ် (၆) တွင် ဖော်ပြထားသော ပတ်ဝန်းကျင်စီမံခန့်ခွဲမှု အစီအစဉ်အရ အကောင်အထည်ဖော်ဆောင်ရွက်ရမည့် ကတိကဝတ်များအပြင် တစ်ဖက်ပါ စည်းကမ်းချက်များ၊ သတ်မှတ်ချက်များကိုလည်း အပြည့်အဝ လိုက်နာဆောင်ရွက်ရမည် -

(က) မူဝါဒ၊ ဥပဒေ၊ မဟာဗျူဟာနှင့် ပင်မလုပ်ငန်းအစီအစဉ်ပါ စည်းကမ်းချက်များ။ အမျိုးသားပတ်ဝန်းကျင်ရေးရာမူဝါဒ၊ မြန်မာနိုင်ငံ ရာသီဥတုပြောင်းလဲမှုဆိုင်ရာ မူဝါဒ၊ မြန်မာနိုင်ငံ ရာသီဥတုပြောင်းလဲမှုဆိုင်ရာ မဟာဗျူဟာ၊ မြန်မာနိုင်ငံ ရာသီဥတုပြောင်းလဲမှုဆိုင်ရာ ပင်မလုပ်ငန်းစဉ် (၂၀၁၈-၂၀၃၀)၊ မြန်မာနိုင်ငံ အမျိုးသားအဆင့် စွန့်ပစ်ပစ္စည်းစီမံခန့်ခွဲမှုမဟာဗျူဟာနှင့် ပင်မလုပ်ငန်းအစီအစဉ် (၂၀၁၈-၂၀၃၀) တို့နှင့် စပ်လျဉ်း၍ အောက်ပါအတိုင်း လိုက်နာဆောင်ရွက်ရမည် -

- (၁) စီမံကိန်းအဆိုပြုသူသည် ပတ်ဝန်းကျင်စီမံခန့်ခွဲမှုအစီအစဉ်၊ စီမံကိန်း ကတိကဝတ်အားလုံးနှင့် စည်းကမ်းချက်များကို အပြည့်အဝ အကောင်အထည်ဖော် ရမည့်အပြင် စီမံကိန်းအတွက် လုပ်ငန်းများဆောင်ရွက်ရာတွင် သက်ဆိုင်ရာ ဥပဒေ၊ နည်းဥပဒေများအား အပြည့်အဝလိုက်နာဆောင်ရွက်ရန်၊
- (၂) အစီရင်ခံစာတွင် ဖော်ပြထားသော ကတိကဝတ်များအား အပြည့်အဝလိုက်နာ ဆောင်ရွက်ရန်နှင့် ပတ်ဝန်းကျင်ထိန်းသိမ်းရေးဥပဒေ၊ ပတ်ဝန်းကျင်ထိန်းသိမ်းရေး နည်းဥပဒေများ၊ ပတ်ဝန်းကျင်ထိခိုက်မှုဆန်းစစ်ခြင်းဆိုင်ရာ လုပ်ထုံးလုပ်နည်း၊ အမျိုးသားပတ်ဝန်းကျင်ဆိုင်ရာ အရည်အသွေး (ထုတ်လွှတ်မှု) လမ်းညွှန်ချက်များ ကုမ္ပဏီ၏ မူဝါဒများ၊ စီမံကိန်းနှင့်သက်ဆိုင်သော မူဝါဒ၊ ဥပဒေ၊ နည်းဥပဒေ တို့ကို လိုက်နာဆောင်ရွက်ရန်၊
- (၃) စီမံကိန်း ဆောင်ရွက်ခြင်းကြောင့် ပတ်ဝန်းကျင်ကို ခြိမ်းခြောက်နေသည့် ပြုမူလုပ်ဆောင်ချက်များကို ရှောင်ရှားခြင်း၊ တားမြစ်ခြင်းနှင့် ထိန်းချုပ်ခြင်းဖြင့် ပတ်ဝန်းကျင်ပျက်စီးမှုများ မဖြစ်မီ ကာကွယ်တားဆီးရန် (သို့မဟုတ်) အနည်းဆုံး ဖြစ်စေရန် ကြိုတင်ပြင်ဆင် ဆောင်ရွက်ထားရှိရန်၊
- (၄) လတ်တလောနှင့်ရေရှည်တွင် ဖြစ်ပေါ်လာနိုင်သည့် ရာသီဥတုပြောင်းလဲမှု၏ သက်ရောက်မှုများမှ ကြိုတင်ကာကွယ်ရန်၊ ပြန်လည်ထူထောင်ရန်နှင့် လူမှု

ကာကွယ်စောင့်ရှောက်မှုများကို ခိုင်မာအားကောင်းစေမည့် လုပ်ငန်းစဉ်များအား ဆောင်ရွက်ထားရှိရန်၊

(၅) စွန့်ပစ်ပစ္စည်းစီမံခန့်ခွဲမှုနှင့်စပ်လျဉ်း၍ အောက်ပါအတိုင်း ဆောင်ရွက်ရန် -

(က) သန့်ရှင်းသောမြို့အဖြစ် တည်ဆောက်ခြင်းအားဖြင့် ကမ္ဘာလှည့် ခရီးသည်များအား ဆွဲဆောင်နိုင်စေရေး ပြည့်စုံကောင်းမွန်သော စွန့်ပစ်ပစ္စည်း စီမံခန့်ခွဲမှုများကို ဆောင်ရွက်ရန်၊

(ခ) စီမံကိန်းမှ ထွက်ရှိလာမည့် ဘေးအန္တရာယ်ရှိသော စွန့်ပစ်ပစ္စည်းများအား ဘေးကင်းစွာ စွန့်ပစ်နိုင်ရေး အမျိုးအစားခွဲခြားခြင်းနှင့် စီမံခန့်ခွဲခြင်း လုပ်ငန်းများ ဆောင်ရွက်ရန်၊

(ဂ) ပြည်သူ့ကျန်းမာရေးနှင့် ပတ်ဝန်းကျင်အပေါ် ထိခိုက်မှုမရှိစေရေး စွန့်ပစ်ပစ္စည်းများအား စနစ်တကျစွန့်ပစ်ခြင်း၊ စီမံခန့်ခွဲခြင်းနှင့် ထွက်ရှိမှုကို လျော့ချခြင်းများ ဆောင်ရွက်ရန်၊

(ဃ) စီမံကိန်းမှ ထွက်ရှိလာမည့် စွန့်ပစ်ပစ္စည်းများအား သိမ်းဆည်းခြင်း၊ သယ်ယူပို့ဆောင်ခြင်း၊ စွန့်ပစ်ခြင်းတို့နှင့် ပတ်သက်၍ ပြန့်ကျဲထွက်ကျမှု၊ အနံ့အသက်ဆိုးများ ထွက်ရှိမှု၊ ဆူညံမှု၊ တုန်ခါမှုတို့ မရှိစေရေး လိုက်နာဆောင်ရွက်ရန်၊

(င) စီမံကိန်းမှထွက်ရှိသော စွန့်ပစ်ပစ္စည်းနှင့် ဘေးအန္တရာယ်ရှိ စွန့်ပစ်ပစ္စည်းများအား စီမံဆောင်ရွက်ထားရှိမှုကို စောင့်ကြပ်ကြည့်ရှုစစ်ဆေးနိုင်ရေးအတွက် စွန့်ပစ်ပစ္စည်းဆိုင်ရာ မှတ်တမ်းပုံစံထားရှိ ဆောင်ရွက်ရန်၊

(စ) စီမံကိန်းမှ ထွက်ရှိလာမည့် စွန့်ပစ်ပစ္စည်းများနှင့်ပတ်သက်၍ ထွက်ရှိမှု လျော့ချခြင်း၊ ပြန်လည်သုံးစွဲခြင်း၊ ပြန်လည်ပြုပြင် ထုတ်လုပ်ခြင်းဖြင့် စွန့်ပစ်ပစ္စည်းထွက်ရှိမှုများကို ကာကွယ်ဆောင်ရွက်ရန်၊

(ဆ) စီမံကိန်းမှ ထွက်ရှိလာမည့် စွန့်ပစ်ပစ္စည်းများ စီမံခန့်ခွဲမှုအတွက် အစဉ်လည်ပတ်နေသည့် ရန်ပုံငွေထားရှိဆောင်ရွက်ရန်။

(ခ) စံချိန်စံညွှန်းစည်းကမ်းချက်များ။ စံချိန်စံညွှန်းစည်းကမ်းချက်များနှင့် စပ်လျဉ်း၍ အောက်ပါအတိုင်း လိုက်နာဆောင်ရွက်ရမည် -

(၁) လေအရည်အသွေး၊ ဆူညံသံ၊ အလုပ်စခန်းများ၊ မိလ္လာစနစ်များ၊ အိမ်တွင်း ရေဆိုးများနှင့် စပ်လျဉ်း၍ အမျိုးသားပတ်ဝန်းကျင်ဆိုင်ရာ အရည်အသွေး (ထုတ်လွှတ်မှု) လမ်းညွှန်ချက်၊ အထွေထွေလမ်းညွှန်ချက်ပါ သတ်မှတ်ချက်နှင့်အညီ လိုက်နာဆောင်ရွက်ရန်၊

- (၂) ဆူညံသံအတွက် စီမံကိန်း ဧရိယာပြင်ပရှိ အနီးဆုံးလက်ခံသည့် နေရာတွင် အခြေခံအဆင့်မှ အများဆုံးမြင့်တက်မှု ၃ dBA ထက် မကျော်လွန်စေရေး လိုက်နာဆောင်ရွက်ရန်၊
 - (၃) စွန့်ထုတ်အရည်အသွေးနှင့် စပ်လျဉ်း၍ အမျိုးသားပတ်ဝန်းကျင်ဆိုင်ရာ အရည်အသွေး (ထုတ်လွှတ်မှု) လမ်းညွှန်ချက် အပိုဒ် ၂.၆.၂ ပါ Parameter များ တိုင်းတာ၍ သတ်မှတ်ချက်နှင့်အညီ သန့်စင်ပြီးမှ စွန့်ထုတ်ရန်။
- (ဂ) ကျန်းမာရေးနှင့်လုပ်ငန်းခွင်ဘေးအန္တရာယ်ကင်းရှင်းရေးဆိုင်ရာ စည်ကမ်းချက်များ။ ကျန်းမာရေးနှင့် လုပ်ငန်းခွင်ဘေးအန္တရာယ် ကင်းရှင်းရေးဆိုင်ရာ စည်ကမ်းချက်များ နှင့်စပ်လျဉ်း၍ အောက်ပါအတိုင်း လိုက်နာဆောင်ရွက်ရမည် -
- (၁) စီမံကိန်းလုပ်ငန်းကြောင့် ထိခိုက်ခံစားရမည့် ဒေသခံများအတွက် ပညာရေး၊ ကျန်းမာရေးစောင့်ရှောက်မှု၊ အခြေခံအဆောက်အအုံ ဖွံ့ဖြိုးတိုးတက်ရေး၊ အလုပ်အကိုင်ခန့်ထားခြင်း၊ ရေရှည်လူမှုစီးပွားရေး၊ ဖွံ့ဖြိုးတိုးတက်စေရေး တို့ကို ဆောင်ရွက်ပေးရန်နှင့် ဝန်ထမ်းများ၏ ကျန်းမာရေးနှင့် ဘေးအန္တရာယ် ကင်းရှင်းရေးတို့ကို ဆောင်ရွက်ရန်၊
 - (၂) ကျန်းမာရေးနှင့် လုပ်ငန်းခွင်ဘေးအန္တရာယ်ကင်းရှင်းရေးအတွက် သတ်မှတ် ထားသည့် ဥပဒေ၊ နည်းဥပဒေများ၊ လုပ်ထုံးလုပ်နည်းနှင့် လမ်းညွှန်ချက်များ နှင့်အညီ လိုက်နာဆောင်ရွက်ရန်၊
- (ဃ) ဒေသခံများနှင့် တိုင်ပင်ဆွေးနွေးခြင်းဆိုင်ရာ စည်ကမ်းချက်များ။ စီမံကိန်းအဆိုပြုသူ သည် ဒေသခံများနှင့် တိုင်ပင်ဆွေးနွေးရေးလုပ်ငန်းစဉ်များနှင့်စပ်လျဉ်း၍ အောက်ပါ အချက်များကို လိုက်နာဆောင်ရွက်ရမည် -
- (၁) ဘေးအန္တရာယ်ရှိလုပ်ငန်းများအပါအဝင် တည်ဆောက်ရေး လုပ်ငန်းများနှင့် ဆောင်ရွက်မည့်လုပ်ငန်းများကို ဒေသခံပြည်သူများသို့ ကြိုတင်အသိပေးရန်၊
 - (၂) တည်ဆောက်ရေးကာလအတွင်း ယာဉ်သွားလာမှု လမ်းကြောင်းများ၊ ယာဉ် သွားလာမှုကြောင့်ဖြစ်နိုင်သော အနှောက်အယှက်များ၊ ပတ်ဝန်းကျင်သာယာမှု အပေါ် ထိခိုက်မှုများနှင့် စပ်လျဉ်း၍ သက်ဆိုင်ရာ ဒေသခံများသို့ ကြိုတင်အသိ ပေးရန်၊
 - (၃) ဒေသခံပြည်သူများနှင့် တိုင်ပင်ဆွေးနွေးခြင်း၊ ပူးပေါင်းပါဝင်စေခြင်း၊ နစ်နာမှု ဖြေရှင်းရေး လုပ်ငန်းစဉ်များကို လုပ်ငန်းဆောင်ရွက်နေစဉ်အတွင်း အကောင် အထည်ဖော် ဆောင်ရွက်သွားရန်၊

(င) လုပ်ငန်းပိတ်သိမ်းခြင်းဆိုင်ရာစည်းကမ်းချက်များ။ လုပ်ငန်းပိတ်သိမ်းခြင်းနှင့် စပ်လျဉ်း၍ အောက်ပါအတိုင်း လိုက်နာဆောင်ရွက်ရမည် -

- (၁) ပိတ်သိမ်းခြင်းလုပ်ငန်းများကို အစီရင်ခံစာတွင် ဖော်ပြထားသည့် လုပ်ငန်းစဉ်များအတိုင်း လိုက်နာဆောင်ရွက်ရန်၊
- (၂) စီမံကိန်းကြောင့် ပျက်စီးသွားသည့် နေရာများတွင် ဒေသနှင့် ကိုက်ညီသည့် သစ်ပင်များ ပြန်လည်စိုက်ပျိုးရန်နှင့် ရှင်သန်ကြီးထွားသည်အထိ အစီရင်ခံစာ၌ ဖော်ပြထားသည့် ကတိကဝတ်အတိုင်း တာဝန်ယူကြီးကြပ် ဆောင်ရွက်ရန်၊
- (၃) လမ်းညွှန်ချက်နှင့်အညီ မြေညှိခြင်း၊ မြေပြုပြင်ခြင်း၊ အပေါ်ယံမြေဆီလွှာများ ဖုံးအုပ်ခြင်းတို့ကို ဆောင်ရွက်ရန်နှင့် ဒေသနှင့်ကိုက်ညီသော နှစ်ရှည်ပင်များ စိုက်ပျိုးရန်၊ အပင်များ ရှင်သန်ကြီးထွားသည်အထိ တာဝန်ယူ ဆောင်ရွက်ရန်၊

(စ) အစီရင်ခံတင်ပြခြင်းဆိုင်ရာစည်းကမ်းချက်များ။ ပတ်ဝန်းကျင်နှင့်လူမှုရေးဆိုင်ရာ စီမံခန့်ခွဲမှုအစီအစဉ်များ၊ စောင့်ကြပ်ကြည့်ရှုရေးအစီအစဉ်များ အကောင်အထည် ဖော်ဆောင်ရွက်ခြင်းနှင့်စပ်လျဉ်း၍ အောက်ဖော်ပြပါ ကိစ္စရပ်များ ဖြစ်ပွားပါက ဝန်ကြီးဌာနသို့ နှောင့်နှေးမှုမရှိစေဘဲ အစီရင်ခံတင်ပြရမည် -

- (၁) သိသာထင်ရှားသော ညစ်ညမ်းမှုဖြစ်ပေါ်စေခဲ့သော (သို့မဟုတ်) ဖြစ်ပေါ်နေစေသော (သို့မဟုတ်) ဖြစ်ပေါ်စေနိုင်သော မတော်တဆမှု တစ်ခုဖြစ်ပွားခြင်း (သို့မဟုတ်) ထုတ်လွှတ်မှုကန့်သတ်တန်ဖိုးဖြင့် ထိန်းချုပ်ထားခြင်းမရှိသည့် အရာဝတ္ထု တစ်ခု ထုတ်လွှတ်ခြင်း၊
- (၂) သတ်မှတ်ဖော်ပြထားသည့် ကန့်သတ်တန်ဖိုးတစ်ခုခုကို ကျော်လွန်ခြင်း၊
- (၃) ပတ်ဝန်းကျင်နှင့်သက်ရှိတို့၏ ကျန်းမာရေးတို့အပေါ် သိသာထင်ရှားသော ဆိုးကျိုးသက်ရောက်မှုများ ဖြစ်ပေါ်ခြင်း။
- (၄) စီမံကိန်းအဆိုပြုသူသည် ယင်း၏တာဝန်များ ပျက်ကွက်မှု သို့မဟုတ် အခြား လုပ်ငန်းများ ဆောင်ရွက်ရန်ပျက်ကွက်မှု သို့မဟုတ် ပတ်ဝန်းကျင်ထိန်းသိမ်းရေး ဆိုင်ရာ လိုက်နာဆောင်ရွက်မှု သက်သေခံလက်မှတ်နှင့် ပတ်ဝန်းကျင်စီမံခန့်ခွဲမှု အစီအစဉ်အား လိုက်နာဆောင်ရွက်ရန်ပျက်ကွက်မှုများကို ဖြစ်နိုင်သမျှ စောလျင်စွာ စာဖြင့်အသိပေးရန်နှင့် ပျက်ကွက်မှုတစ်ခုခုကြောင့် အန္တရာယ် ဖြစ်စေနိုင်သော ပတ်ဝန်းကျင်အပေါ် သက်ရောက်မှုဖြစ်လာနိုင်သည့်ကိစ္စ သို့မဟုတ် ဝန်ကြီးဌာနက အမြန်သိရှိရန် လိုအပ်သည့်ကိစ္စကို (၂၄) နာရီ အတွင်းလည်းကောင်း၊ အခြားကိစ္စများအားလုံးတွင် စီမံကိန်းအဆိုပြုသူက ယင်းဖြစ်စဉ်/ ဖြစ်ရပ်ကို စတင်သိရှိသည့်အချိန်မှ (၇)ရက်အတွင်းလည်းကောင်း ဝန်ကြီးဌာနသို့ အသိပေးတင်ပြရန်၊

- (၅) စီမံကိန်း၏ အရွယ်အစား၊ နယ်ပယ်အတိုင်းအတာ၊ တည်နေရာ၊ အခင်းအကျင်း၊ နည်းပညာ၊ ကြိုတင်မျှော်မှန်းနိုင်သော ဆိုးကျိုးသက်ရောက်မှုကြောင့်ဖြစ်လာ သည့်အန္တရာယ်၊ ထုတ်လုပ်မှုနည်းလမ်း သို့မဟုတ် ညစ်ညမ်းမှုတားဆီးရန် သို့မဟုတ် လျှော့ချရန်ဆောင်ရွက်မှုတို့တွင် အဓိကပြောင်းလဲခြင်း သို့မဟုတ် တိုးချဲ့ခြင်း သို့မဟုတ် ဒုတိယတိုးချဲ့ဆောင်ရွက်ရန် အဆိုပြုခြင်းဖြစ်ပါက စီမံကိန်းအဆိုပြုသူသည် သတ်မှတ်ထားသော အချိန်ဇယားအတွင်း ပြောင်းလဲမှု များ၏ သတင်းအချက်အလက်များနှင့်အတူ ဝန်ကြီးဌာနသို့ တင်ပြရန်၊
- (၆) စီမံကိန်းဧရိယာအတွင်း မမျှော်လင့်သော ဘေးအန္တရာယ်များကြောင့် လည်းကောင်း၊ ပတ်ဝန်းကျင်နှင့် လူမှုရေးအခြေအနေ ပြောင်းလဲမှုများကြောင့် လည်းကောင်း၊ ဖြစ်ပေါ်လာနိုင်သည့် ထိခိုက်မှုများအပေါ် မူတည်၍ သက်ဆိုင်ရာ ကဏ္ဍအလိုက် စီမံခန့်ခွဲမှုအစီအစဉ်များအား ပြန်လည်သုံးသပ်ဆောင်ရွက်ခြင်း၊ မီးဘေးအန္တရာယ် ကာကွယ်ရေးစီမံချက်များ၊ အရေးပေါ်ဘေးအန္တရာယ် ကာကွယ်ရေးစီမံချက်များအား ရေးဆွဲအကောင်အထည်ဖော်ခြင်းများ ဆောင်ရွက်သွားရန်၊
- (၇) စောင့်ကြပ်ကြည့်ရှုမှုအစီရင်ခံစာ တင်ပြရာတွင် အောက်ပါအချက်များ ပြည့်စုံစွာ ပါဝင်တင်ပြရမည်-
 - (ကက) စည်းကမ်းချက်များအားလုံးကို လိုက်နာကြောင်း သက်သေခံစာရွက် စာတမ်း အထောက်အထားများ တင်ပြရန်၊
 - (ခခ) ပတ်ဝန်းကျင်စီမံခန့်ခွဲမှုအစီအစဉ် အကောင်အထည်ဖော်မှုအတွက် တင်ပြထားသည့် အကောင်အထည်ဖော်မှုဇယားအတိုင်း ဆောင်ရွက် ရာတွင် အစီရင်ခံသည့်အချိန်အထိ တိုးတက်မှုတို့ကို တင်ပြရန်၊
 - (ဂဂ) ပတ်ဝန်းကျင်စီမံခန့်ခွဲမှုအစီအစဉ်အား အကောင်အထည်ဖော်ရာတွင် တွေ့ကြုံရသော အခက်အခဲများ၊ ယင်းအခက်အခဲများကို ကုစားရန် အကြံပြုချက်များနှင့် အလားတူအခက်အခဲများ၊ အနာဂတ်တွင် တွေ့ကြုံရနိုင်မှုကို တားဆီးကာကွယ်ရန် သို့မဟုတ် ရှောင်လွှဲရန် အဆိုပြုသည့် ဆောင်ရွက်မှုများကို တင်ပြရန်၊
 - (ဃဃ) ပတ်ဝန်းကျင်စီမံခန့်ခွဲမှု အစီအစဉ်ကို လိုက်နာဆောင်ရွက်ရန် ပျက်ကွက်သည့်အကြိမ်နှင့် အမျိုးအစား၊ အဆိုပြုသည့် ကုစားမှု ဆောင်ရွက်ချက်များနှင့် ကုစားမှုပြီးမြောက်ရမည့် အချိန်သတ်မှတ် ချက်များ တင်ပြရန်၊

(cc) လုပ်ငန်းခွင်နှင့် လူမှုအဖွဲ့အစည်း၏ ကျန်းမာရေး၊ ဘေးအန္တရာယ် ကင်းရှင်းရေးနှင့် ပတ်ဝန်းကျင်နှင့်စပ်လျဉ်း၍ ဖြစ်ပွားသော မတော် တဆမှုများနှင့် ဖြစ်စဉ်ဖြစ်ရပ်များကို တင်ပြရန်၊

(စစ) ပတ်ဝန်းကျင်စီမံခန့်ခွဲမှုအစီအစဉ်အရ သတ်မှတ်ထားသည့် သို့မဟုတ် အခြားလိုအပ်သည့် ပတ်ဝန်းကျင်ဆိုင်ရာ အတိုင်းအတာနှင့် စည်းကမ်းချက်များဆိုင်ရာ အချက်အလက်များအား စောင့်ကြပ် ကြည့်ရှုမှုကို တင်ပြရန်။

(ဆ) ယဉ်ကျေးမှုအမွေအနှစ် ထိန်းသိမ်းစောင့်ရှောက်ရေးဆိုင်ရာ စည်းကမ်းချက်များ။ စီမံကိန်းဆောင်ရွက်မည့် နေရာဒေသများတွင် မြေပေါ်/ မြေအောက်ရှိ ရှေးဟောင်း ယဉ်ကျေးမှုအမွေအနှစ်နှင့် သက်ဆိုင်သည့် အထောက်အထားများ၊ ရှေးဟောင်းဝတ္ထု ပစ္စည်းများ၊ ရှေးဟောင်းအဆောက်အအုံများ တွေ့ရှိပါက ရှေးဟောင်းသုတေသနနှင့် အမျိုးသားပြတိုက်ဦးစီးဌာနသို့ ချက်ချင်းဆက်သွယ် သတင်းပို့ အကြောင်းကြားရမည်။

(ဇ) လူမှုတာဝန်သိအစီအစဉ်ဆိုင်ရာ စည်းကမ်းချက်များ။ လူမှုတာဝန်သိအစီအစဉ် (CSR Activities) နှင့်စပ်လျဉ်း၍ ဒေသဖွံ့ဖြိုးရေးလုပ်ငန်းများ (Community Development Plan) ဆောင်ရွက်ရာတွင် သက်ဆိုင်ရာဒေသရှိ ဌာနဆိုင်ရာများနှင့် ပူးပေါင်းဆောင် ရွက်ရန်၊ မြို့နယ်ဖွံ့ဖြိုးတိုးတက်ရေးစီမံကိန်း (Township Development Plans) များနှင့် ချိတ်ဆက်ဆောင်ရွက်ရန်နှင့် စီမံကိန်းအနီးရှိ ဒေသခံပြည်သူများ၊ ဆက်စပ်ပတ်သက် သူများ (Stakeholders) များနှင့် စဉ်ဆက်မပြတ်တွေ့ဆုံဆွေးနွေးပြီး ၎င်းတို့၏ အကြံ ပြုချက်နှင့် လိုလားချက်များအား အလေးထားပေါင်းစပ်ဆောင်ရွက်ရန်၊

(ဈ) အများပြည်သူသိရှိနိုင်ရေးဆိုင်ရာ စည်းကမ်းချက်များ။ စီမံကိန်းအဆိုပြုသူသည် အတည်ပြုထားသည့် ပတ်ဝန်းကျင်စီမံခန့်ခွဲမှုအစီအစဉ် (EMP) ကို အများပြည်သူ သိရှိနိုင်ရေးအတွက် မြန်မာဘာသာဖြင့် ရေးသားဖော်ပြထားသော အကျဉ်းချုပ်အစီရင် ခံစာနှင့် လိုက်နာဆောင်ရွက်မည့် ပတ်ဝန်းကျင်နှင့်လူမှုဆိုင်ရာ ကတိကဝတ်များအား စီမံကိန်းနှင့် ဆက်စပ်ပတ်သက်သူများနှင့် အများပြည်သူများသိရှိနိုင်ရေး ဖြန့်ဝေအသိပေး ထုတ်ဖော်ကြေညာရမည်။

(ည) စောင့်ကြပ်ကြည့်ရှုမှု အစီအစဉ်ဆိုင်ရာ စည်းကမ်းချက်များ။ စောင့်ကြပ်ကြည့်ရှုမှု အစီအစဉ်နှင့်စပ်လျဉ်း၍ အောက်ပါအတိုင်း လိုက်နာဆောင်ရွက်ရမည်-

(၁) စောင့်ကြပ်ကြည့်ရှုမည့်နယ်ပယ် (လေ၊ ဆူညံသံ၊ စွန့်ပစ်ပစ္စည်း) များ၊ နည်းစနစ် များ၊ နမူနာစုဆောင်းခြင်းနှင့် ဓါတ်ခွဲစမ်းသပ်ခြင်း၊ စောင့်ကြည့်တိုင်းတာမည့် နေရာ၊ အကြိမ်အရေအတွက်၊ အချိန်ဇယားနှင့် မှတ်တမ်းတင်ခြင်းနှင့် အစီရင်ခံ ခြင်းစသည်တို့ကို ရေးဆွဲအကောင်အထည်ဖော်ဆောင်ရွက်ပြီး သယံဇာတနှင့်

သဘာဝပတ်ဝန်းကျင်ထိန်းသိမ်းရေးဝန်ကြီးဌာနသို့ (၆) လ တစ်ကြိမ် ပတ်ဝန်းကျင် ထိခိုက်မှုဆန်းစစ်ခြင်းဆိုင်ရာ လုပ်ထုံးလုပ်နည်းပါ အပိုဒ် ၁၀၈၊ ၁၀၉ တို့နှင့် အညီပြုစု၍ မပျက်မကွက်တင်ပြရန်နှင့် အများပြည်သူသိရှိစေရန် ဝန်ကြီး ဌာနသို့ တင်ပြသည့်နေ့ရက်မှ (၁၀) ရက်အတွင်း သင့်လျော်ရာနည်းလမ်း အသုံးပြု၍ ထုတ်ဖော်ကြေညာရန်၊

(၂) ပတ်ဝန်းကျင်စီမံခန့်ခွဲမှုအစီအစဉ်တွင် ဖော်ပြထားသည့် ကုစားပြင်ဆင်ရေး လုပ်ငန်းများ၊ ကြိုတင်ကာကွယ်ရေးလုပ်ငန်းများ လိုက်နာဆောင်ရွက်ရန်နှင့် စောင့်ကြပ်ကြည့်ရှုရေး အစီအစဉ်တွင် ဖော်ပြထားသည့် ကတိကဝတ်အတိုင်း လိုက်နာအကောင်အထည်ဖော် ဆောင်ရွက်ရန်၊

(၃) စောင့်ကြပ်ကြည့်ရှုခြင်းနှင့် (၆) လတစ်ကြိမ် အစီရင်ခံတင်ပြခြင်းတို့အတွက် လုံလောက်သည့်ရန်ပုံငွေကို ထားရှိသုံးစွဲရန်။

(၄) ရန်ပုံငွေထားရှိမှုဆိုင်ရာ စည်းကမ်းချက်များ။ ရန်ပုံငွေထားရှိမှုဆိုင်ရာ စည်းကမ်းချက် များနှင့်စပ်လျဉ်း၍ ပတ်ဝန်းကျင်စီမံခန့်ခွဲမှုအစီအစဉ်အတွက် လျာထားရန်ပုံငွေများကို စီမံကိန်းအဆင့်တစ်ခုချင်းစီအတွက်လည်းကောင်း၊ စောင့်ကြပ်ကြည့်ရှုခြင်းအတွက် လျာထားရန်ပုံငွေများကိုလည်းကောင်း သီးခြားစီခွဲခြားဖော်ပြရန်၊

သက်သေခံလက်မှတ်ဆိုင်ရာ စည်းကမ်းချက်များ

၈။ သက်သေခံလက်မှတ်ဆိုင်ရာ စည်းကမ်းချက်များနှင့်ပတ်သက်၍ အောက်ပါတို့ကို လိုက်နာ ဆောင်ရွက်ရမည် -

(က) ဤပတ်ဝန်းကျင်ထိန်းသိမ်းရေးဆိုင်ရာ လိုက်နာဆောင်ရွက်မှု သက်သေခံလက်မှတ် သက်တမ်းသည် ထုတ်ပေးသည့် နေ့ရက်မှစ၍ (၅) နှစ်ဖြစ်သည်။ စီမံကိန်းအဆိုပြု သူသည် ပတ်ဝန်းကျင်ထိန်းသိမ်းရေးဆိုင်ရာ လိုက်နာဆောင်ရွက်မှု သက်သေခံလက်မှတ် သက်တမ်းမကုန်ဆုံးမီ (၆) လ ကြိုတင်၍ သက်တမ်းတိုးရန် ဝန်ကြီးဌာနသို့ လျှောက်ထားရန်၊

(ခ) စီမံကိန်းအဆိုပြုသူသည် သက်သေခံလက်မှတ်ရရှိပြီး ပထမ (၂) နှစ်အတွင်း စီမံကိန်း၏ အကောင်အထည်ဖော်မှုကို စတင်ဆောင်ရွက်ရမည်။ ထိုသို့ဆောင်ရွက်ခြင်းကို စတင် ဆောင်ရွက်သည့်နေ့မှ ရက်ပေါင်း (၃၀) ထက် နောက်မကျစေဘဲ ဦးစီးဌာနသို့ စာဖြင့် သတင်းပို့အကြောင်းကြားရမည့်အပြင် စီမံကိန်းကို အကောင်အထည်ဖော်ရာတွင် ပါဝင်သော ဆောင်ရွက်မှုများကို သတ်မှတ်ဖော်ပြရန်၊

(ဂ) စီမံကိန်းအဆိုပြုသူသည် စီမံကိန်းအကောင်အထည်ဖော်မှုကို မည်သည့်အတွက်ကြောင့် စတင်နိုင်ခြင်းမရှိကြောင်းနှင့် စတင်အကောင်အထည်ဖော်နိုင်ရန် အချိန်ကာလ မည်မျှ လိုအပ်ကြောင်းကို အကျိုးအကြောင်းဖော်ပြ၍ ထိုလိုအပ်သည့် ကာလအတွက် အချိန်



တိုးပေးရန် တင်ပြချက်အရ ဝန်ကြီးဌာနက အချိန်တိုးပေးသည့် ကိစ္စမှတစ်ပါး ပတ်ဝန်းကျင်ထိန်းသိမ်းရေးဆိုင်ရာ လိုက်နာဆောင်ရွက်မှု သက်သေခံလက်မှတ်ရရှိပြီး (၂) နှစ်အတွင်း စီမံကိန်းကို ထိရောက်စွာ အကောင်အထည်ဖော်မှုအား စတင်ဆောင်ရွက်ခြင်း မပြုလျှင် ပတ်ဝန်းကျင်စီမံခန့်ခွဲမှုအစီအစဉ်ကို အသစ်ပြုလုပ် တင်ပြရန်၊

(ဃ) စီမံကိန်း အကောင်အထည်ဖော်ဆောင်ရွက်ရာတွင် အောက်ပါအချက်များ တွေ့ရှိရပါက ပတ်ဝန်းကျင်ထိန်းသိမ်းရေးဆိုင်ရာ လိုက်နာဆောင်ရွက်မှု သက်သေခံလက်မှတ်ပါ စည်းကမ်းချက်များကို ဝန်ကြီးဌာနမှ ပြင်ဆင်ခြင်း သို့မဟုတ် ပတ်ဝန်းကျင်စီမံခန့်ခွဲမှု အစီအစဉ်ကို ပြန်လည်ပြင်ဆင်စေပြီး တင်ပြရန် ညွှန်ကြားပါက စီမံကိန်းအဆိုပြုသူက လိုက်နာဆောင်ရွက်ရမည် -

- (၁) စီမံကိန်းကြောင့် အမှန်တကယ်ထိခိုက်မှု သို့မဟုတ် ထိခိုက်နိုင်မှုများကို လျော့ချရန် ဆောင်ရွက်မှုများသည် ပြည့်စုံမှုမရှိခြင်း သို့မဟုတ် လုံလောက်မှု မရှိခြင်း၊
- (၂) စီမံကိန်း၏ ဆိုးကျိုးသက်ရောက်မှုများသည် မည်ကဲ့သို့ ထိခိုက်မှုဖြစ်စေကြောင်း သို့မဟုတ် ဖြစ်စေနိုင်ကြောင်း သို့မဟုတ် ဖြစ်လာကြောင်း သိရှိနိုင်ရန် သတင်းအချက်အလက်သစ်များ ထွက်ပေါ်လာခြင်း၊
- (၃) စီမံကိန်းသည် ပတ်ဝန်းကျင်စီမံခန့်ခွဲမှုအစီအစဉ်ကို မူလအတည်ပြုခဲ့သည့် အချိန်မှ ကြိုတင်သိမြင်နိုင်ခြင်းမရှိသော ဆိုးကျိုးသက်ရောက်မှုများရှိခြင်း၊
- (၄) စီမံကိန်း၏ ဆိုးကျိုးသက်ရောက်မှုများသည် ပတ်ဝန်းကျင်စီမံခန့်ခွဲမှု အစီအစဉ်၊ ပတ်ဝန်းကျင်ထိန်းသိမ်းရေးဆိုင်ရာ လိုက်နာဆောင်ရွက်မှု သက်သေခံလက်မှတ်နှင့် စည်းကမ်းချက်များထုတ်ပေးခြင်း၊ ပြင်ဆင်ခြင်း၊ တင်သွင်းခြင်းနှင့် အတည်ပြု ခြင်းများအတွက် အခြေခံအချက်များ ထုတ်ဖော်ခဲ့စဉ်က မျှော်မှန်းထားသည့် ထိခိုက်မှုထက် ပိုမိုကြီးမားခြင်း၊
- (၅) အကောင်းဆုံးရရှိနိုင်သော နည်းလမ်းအဓိပ္ပာယ်ဖွင့်ဆိုချက်အရ စီမံကိန်း၏ ဆိုးကျိုးသက်ရောက်မှုကို ထူးခြားစွာ လျော့ချနိုင်ခြင်း၊
- (၆) စီမံကိန်း၏ ဆိုးကျိုးသက်ရောက်မှုများကို စီမံကိန်းတွင် စီးပွားရေးအရ သိသိသာသာ အပိုကုန်ကျစရိတ် မဖြစ်စေဘဲ အလေ့အကျင့်ကောင်းများဖြင့် လျော့ချနိုင်ခြင်း၊
- (၇) ပတ်ဝန်းကျင်ထိန်းသိမ်းရေးဆိုင်ရာ လိုက်နာဆောင်ရွက်မှု သက်သေခံလက်မှတ်တွင် သတ်မှတ်ထားသော နည်းလမ်းများ/ စည်းကမ်းချက်များသည် ဆိုးကျိုး သက်ရောက်မှုများကို လျော့ချရာတွင် မလိုအပ်တော့ဟု ဆုံးဖြတ်နိုင်ခြင်း။

၉။ ပတ်ဝန်းကျင်ထိန်းသိမ်းရေး ရန်ပုံငွေဆိုင်ရာစည်းကမ်းချက်များ။ ပတ်ဝန်းကျင်ထိန်းသိမ်းရေးဆိုင်ရာ ရန်ပုံငွေနှင့် စပ်လျဉ်း၍ အောက်ပါတို့ကို လိုက်နာဆောင်ရွက်ရမည်-

(က) ပတ်ဝန်းကျင်ထိန်းသိမ်းရေး နည်းဥပဒေ ၃၀ နှင့်အညီ ညစ်ညမ်းမှု (ထုတ်လွှတ်မှု၊ စွန့်ပစ်ပစ္စည်း) ဖြစ်စေခြင်းအတွက် ပေးဆောင်ငွေများ၊ သယံဇာတအသုံးပြုမှုနှင့် ဂေဟစနစ်ဝန်ဆောင်မှုများမှ အကျိုးရရှိခြင်းအတွက် ပတ်ဝန်းကျင်ထိန်းသိမ်းရေး ရန်ပုံငွေတွင် ပေးဆောင်ငွေများအဖြစ် ထည့်ဝင်ရန် ပတ်ဝန်းကျင်ထိန်းသိမ်းရေး ကော်မတီ၏ အတည်ပြုချက်ဖြင့် ဝန်ကြီးဌာနက သတ်မှတ်ပါက စီမံကိန်းအဆိုပြုသူမှ ငွေကြေးထည့်ဝင်ရန်၊

(ခ) စီမံကိန်းအဆိုပြုသူသည် ငွေရေးကြေးရေး အာမခံချက်များအားလုံးကို ဝန်ကြီးဌာနမှ ပတ်ဝန်းကျင်ထိန်းသိမ်းရေးကော်မတီ၏ အတည်ပြုချက်ဖြင့် သတ်မှတ်/ ပြင်ဆင် တောင်းခံပါက ထည့်ဝင်ရန်။

အထွေထွေစည်းကမ်းချက်များ

၁၀။ စီမံကိန်းအဆိုပြုသူသည် စီမံကိန်းဒီဇိုင်းနှင့် စီမံကိန်းလုပ်ငန်းများကို ပြင်ဆင်ရန်ရှိပါက ဝန်ကြီးဌာနသို့ ကြိုတင်အသိပေးတင်ပြရမည်။

၁၁။ ဤပတ်ဝန်းကျင်ထိန်းသိမ်းရေးဆိုင်ရာ လိုက်နာဆောင်ရွက်မှု သက်သေခံလက်မှတ်သည် လက်မှတ်ပါလုပ်ငန်းနှင့်သာ သက်ဆိုင်စေရမည်။

၁၂။ ဤပတ်ဝန်းကျင်ထိန်းသိမ်းရေးဆိုင်ရာ လိုက်နာဆောင်ရွက်မှု သက်သေခံလက်မှတ်သည် ပတ်ဝန်းကျင်ထိန်းသိမ်းရေးနှင့် လူမှုရေးဆိုင်ရာ လိုက်နာဆောင်ရွက်ရန်ဖြစ်ပြီး စီမံကိန်းလုပ်ငန်းဆောင်ရွက်ခွင့်ပြုမိန့်မှာ သက်ဆိုင်ရာဌာန၏ မူဝါဒ၊ ဥပဒေ၊ နည်းဥပဒေများ၊ လုပ်ထုံးလုပ်နည်း၊ လမ်းညွှန်ချက်များနှင့်အညီ ဆောင်ရွက်ရန်ဖြစ်သည်။ စီမံကိန်းသက်တမ်းအတွင်း စစ်ဆေးမှု ပြုလုပ်ချိန်တွင် ခွင့်ပြုမိန့်စာရွက်စာတမ်း အထောက်အထားများအားလုံးကို တင်ပြရမည်။

၁၃။ စီမံကိန်းပိုင်ရှင်နှင့် အဆိုပြုထားသောလွှဲပြောင်းလက်ခံသူတို့၏ ပူးပေါင်းလျှောက်ထားချက်အရ ဤသက်သေခံလက်မှတ် သို့မဟုတ် ယင်း၏အစိတ်အပိုင်းတစ်ရပ်ရပ်ကို အဆိုပြုထားသော လွှဲပြောင်းလက်ခံသူထံ ဝန်ကြီးဌာန၏ ခွင့်ပြုချက်ရရှိပြီးမှသာ လွှဲပြောင်းရမည်။

၁၄။ ပတ်ဝန်းကျင်ထိန်းသိမ်းမှုဆန်းစစ်ခြင်းဆိုင်ရာ လုပ်ထုံးလုပ်နည်း၊ အပိုဒ် ၁၀၂ အရ စီမံကိန်းအဆိုပြုသူသည် မိမိကိုယ်တိုင်ကြောင့်ဖြစ်စေ မိမိကိုယ်စားဆောင်ရွက်ရန် ခန့်ထားခြင်း သို့မဟုတ် ငှားရမ်းခြင်း သို့မဟုတ် အခွင့်အာဏာပေးခြင်း ပြုထားသည့် ကန်ထရိုက်တာ၊ လက်ခွဲဆောင်ရွက်ပေးသူ ဆပ်ကန်ထရိုက်တာ၊ အရာရှိ၊ အလုပ်သမား၊ ကိုယ်စားလှယ် သို့မဟုတ် အတိုင်ပင်ခံများ၏ ပြုလုပ်မှု သို့မဟုတ် ပျက်ကွက်မှုကြောင့်ဖြစ်စေ ပေါ်ပေါက်သည့် ဆိုးကျိုးသက်ရောက်မှုများ အားလုံးတို့အတွက် တာဝန်ရှိသည်။

၁၅။ စီမံကိန်းအဆိုပြုသူသည် ဤပတ်ဝန်းကျင်ထိန်းသိမ်းရေးဆိုင်ရာ လိုက်နာဆောင်ရွက်မှု သက်သေခံလက်မှတ်ပါ စည်းကမ်းချက်များကို လိုက်နာမှုမရှိပါက ပတ်ဝန်းကျင်ထိန်းသိမ်းရေး ဥပဒေ၊ နည်းဥပဒေများ၊ လုပ်ထုံးလုပ်နည်းများနှင့်အညီ အရေးယူခြင်းခံရမည်။
