

ပြည်ထောင်စုသမ္မတမြန်မာနိုင်ငံတော်အစိုးရ  
သယံဇာတနှင့်သဘာဝပတ်ဝန်းကျင်ထိန်းသိမ်းရေးဝန်ကြီးဌာန  
နေပြည်တော်



Clean Power Energy ကုမ္ပဏီလီမိတက်မှ မန္တလေးတိုင်းဒေသကြီး၊ မိတ္ထီလာခရိုင်၊ သာစည်မြို့နယ်၊  
သပြေဝကျေးရွာအုပ်စုတွင် တည်ဆောက်မည့် 30MW Solar Power Plant စီမံကိန်းအတွက်  
တင်ပြလာသော ပတ်ဝန်းကျင်စီမံခန့်ခွဲမှုအစီအစဉ်၏ ပတ်ဝန်းကျင်ထိန်းသိမ်းရေးဆိုင်ရာ  
လိုက်နာဆောင်ရွက်မှုသက်သေခံလက်မှတ်

(Environmental Compliance Certificate-ECC)

ရက်စွဲ။ ၂၀၂၃ ခုနှစ် မတ်လ ၃၁ ရက်



ပြည်ထောင်စုသမ္မတမြန်မာနိုင်ငံတော်အစိုးရ  
 သယံဇာတနှင့်သဘာဝပတ်ဝန်းကျင်ထိန်းသိမ်းရေးဝန်ကြီးဌာန  
 ပတ်ဝန်းကျင်ထိန်းသိမ်းရေးဆိုင်ရာလိုက်နာဆောင်ရွက်မှု သက်သေခံလက်မှတ်  
 (Environmental Compliance Certificate - ECC)

သက်သေခံလက်မှတ်အမှတ်။ ECC ( ၁၁၆ ) ရက်စွဲ။ ၂၀၂၃ ခုနှစ် မတ်လ ၃၁ ရက်

၁။ သယံဇာတနှင့် သဘာဝပတ်ဝန်းကျင်ထိန်းသိမ်းရေးဝန်ကြီးဌာနသည် ပတ်ဝန်းကျင်ထိန်းသိမ်းရေးဥပဒေ (ပြည်ထောင်စုလွှတ်တော် ဥပဒေအမှတ် ၉/၂၀၁၂) နှင့် ပတ်ဝန်းကျင်ထိခိုက်မှုဆန်းစစ်ခြင်းဆိုင်ရာလုပ်ထုံးလုပ်နည်း (အမိန့်ကြော်ငြာစာအမှတ် ၆၁၆/၂၀၁၅) တို့အရ နောက်ဆက်တွဲ(က) တွင် ဖော်ပြထားသော အဆိုပြုစီမံကိန်းအား နောက်ဆက်တွဲ(ခ) ပါ စည်းကမ်းချက်များကို လိုက်နာဆောင်ရွက်စေလျက် ဤပတ်ဝန်းကျင်ထိန်းသိမ်းရေးဆိုင်ရာ လိုက်နာဆောင်ရွက်မှု သက်သေခံလက်မှတ် (Environmental Compliance Certificate - ECC) ကို ထုတ်ပေးလိုက်သည်-

- (က) စီမံကိန်းအဆိုပြုသူ - ဦးဇော်ဝင်း  
မန်နေဂျင်းဒါရိုက်တာ  
Clean Power Energy ကုမ္ပဏီလီမိတက်
- (ခ) ဆက်သွယ်ရန် လိပ်စာ - အမှတ် (၅၀၃)၊ ပြည်လမ်းနှင့်  
လှည်းတန်းလမ်းထောင့်၊ လှည်းတန်းစင်တာ၊  
ကမာရွတ်မြို့နယ်၊ ရန်ကုန်တိုင်းဒေသကြီး၊  
၀၉- ၂၅၄၅၄၂၉၉၇၊ ၀၉- ၆၉၂၀၂၀၉၅၀  
u.zaw.win123@gmail.com
- (ဂ) စီမံကိန်းအမျိုးအစား - နေရောင်ခြည်စွမ်းအင်သုံး ဓာတ်အားပေးစက်ရုံ
- (ဃ) စီမံကိန်းကာလ - အခွင့်အမိန့်အရ အဖွဲ့အစည်းက ခွင့်ပြုကာလ
- (င) စီမံကိန်း၏ အရွယ်အစား - ၃၀ မီဂါဝပ်
- (စ) စီမံကိန်းတည်နေရာ - မန္တလေးတိုင်းဒေသကြီး၊ မိတ္ထီလာခရိုင်၊ သာစည်  
မြို့နယ်၊ သပြေဝကျေးရွာအုပ်စု
- (ဆ) ECC သက်တမ်း - (၅)နှစ်  
စတင်ထုတ်ပေးရက် - ၁၉-၁၂-၂၀၂၂  
သက်တမ်းကုန်ဆုံးရက် - ၁၈-၁၂-၂၀၂၇
- (ဇ) အတည်ပြုအစီရင်ခံစာ - လျှပ်စစ်စွမ်းအားဝန်ကြီးဌာန၊ လျှပ်စစ်ဓာတ်အား  
ထုတ်လုပ်ရေးလုပ်ငန်း၏ ၂၇-၇-၂၀၂၂ ရက်စွဲပါ  
စာအမှတ်၊ ၃၃၉၂/လစထလ/ပစရအ/စ-၅၂/၂၀၂၂  
ပတ်ဝန်းကျင်စီမံခန့်ခွဲမှုအစီအစဉ်

စည်းကမ်းချက်များသတ်မှတ်ခြင်း

၂။ အောက်ဖော်ပြပါ ရည်ရွယ်ချက်များ ရရှိနိုင်ရေးအတွက် ဤသက်သေခံလက်မှတ်၏ နောက်ဆက်တွဲပါ စည်းကမ်းချက်များကို လိုက်နာဆောင်ရွက်ရန် သတ်မှတ်ထားခြင်းဖြစ်ပါ သည်-

- (က) ပတ်ဝန်းကျင်နှင့် လူမှုဆိုင်ရာ ဆိုးကျိုးသက်ရောက်မှုများကို ကြိုတင်ကာကွယ်ရေး၊ အနိမ့်ဆုံးဖြစ်စေရေးနှင့် ထိခိုက်မှုများကို ပြန်လည်ကုစားရေး ဆောင်ရွက်ပေးရန်၊
- (ခ) စီမံကိန်းအဆိုပြုသူ၏ စီမံကိန်းဆိုင်ရာ ကတိကဝတ်များနှင့် လိုက်နာထမ်းဆောင် ရမည့် တာဝန်များကို သတ်မှတ်ရန်၊
- (ဂ) လက်ခံနိုင်သော ပတ်ဝန်းကျင်အရည်အသွေး ဖြစ်စေရေးအတွက် စံချိန်စံညွှန်းများ နှင့် အရည်အသွေးတိုင်းတာရေးနည်းလမ်းများ သတ်မှတ်ရန်၊
- (ဃ) စောင့်ကြပ်ကြည့်ရှုခြင်းနှင့် အစီရင်ခံခြင်းတို့ကို ပုံမှန်ဆောင်ရွက်စေရန်၊
- (င) စီမံကိန်းတွင် စဉ်ဆက်မပြတ် ဆောင်ရွက်သွားရမည့် ပတ်ဝန်းကျင်စီမံခန့်ခွဲရေး အစီအမံတစ်ရပ်ကို ရေးဆွဲဆောင်ရွက်ရန်။



*(Handwritten signature in blue ink)*

(လှမောင်သိန်း)

အမြဲတမ်းအတွင်းဝန်

သယံဇာတနှင့်သဘာဝပတ်ဝန်းကျင်ထိန်းသိမ်းရေးဝန်ကြီးဌာန

Clean Power Energy Co.,Ltd မှ မန္တလေးတိုင်းဒေသကြီး၊ မိတ္ထီလာခရိုင်၊ သာစည်မြို့နယ်၊ သပြေကျေးရွာအုပ်စုတွင် တည်ဆောက်မည့် 30MW Solar Power Plant စီမံကိန်း၏

စီမံကိန်းအကြောင်းအရာ

၁။ Clean Power Energy မှ မန္တလေးတိုင်းဒေသကြီး၊ မိတ္ထီလာခရိုင်၊ သာစည်မြို့နယ်၊ သပြေကျေးရွာအုပ်စုတွင် တည်ဆောက်မည့် 30MW Solar Power Plant စီမံကိန်းအတွက် လျှပ်စစ်စွမ်းအားဝန်ကြီးဌာန၊ လျှပ်စစ်ဓာတ်အားထုတ်လုပ်ရေးလုပ်ငန်း ၏ ၂၇-၇-၂၀၂၂ ရက်စွဲပါ စာအမှတ်၊ ၃၃၉၂/လစထလ/ပစရအ/စ-၅၂/ ၂၀၂၂ ဖြင့် တင်ပြခဲ့သည့် အပြီးသတ်ပတ်ဝန်းကျင် စီမံခန့်ခွဲမှုအစီအစဉ်ကို ပတ်ဝန်းကျင်ထိန်းသိမ်းရေးဆိုင်ရာ လိုက်နာဆောင်ရွက်မှုသက်သေခံ လက်မှတ် (Environmental Compliance Certificate - ECC) ထုတ်ပေးခြင်းဖြစ်သည်။

၂။ စီမံကိန်းအဆိုပြုသူ၊ ဦးဇော်ဝင်း၊ မန်နေဂျင်းဒါရိုက်တာ၊ အမှတ် (၅၀၃)၊ ပြည်လမ်းနှင့် လှည်းတန်းလမ်းထောင့်၊ လှည်းတန်းစင်တာ၊ ကမာရွတ်မြို့နယ်၊ ရန်ကုန်တိုင်းဒေသကြီး၊ ၀၉-၂၅၄၅၄၂၉၉၇၊ ၀၉- ၆၉၂၀၂၀၉၅၀၊ Clean Power Energy ကုမ္ပဏီလီမိတက် ဖြစ်ပါသည်။

၃။ စီမံကိန်း၏ အဓိကအစိတ်အပိုင်းများ။ အဆိုပြုစီမံကိန်းသည် အဆိုပြုစီမံကိန်းသည် Gold Energy Co., Ltd. နှင့် Universal Energy Co., Ltd. တို့မှ အကျိုးတူပူးပေါင်းထားသည့် Clean Power Energy Co., Ltd. မှ မန္တလေးတိုင်းဒေသကြီး၊ မိတ္ထီလာခရိုင်၊ သာစည်မြို့နယ်၊ သပြေကျေးရွာအုပ်စုတွင် အကောင်အထည်ဖော်ဆောင်ရွက်မည် ဖြစ်သော သပြေ ဓာတ်အား ခွဲရုံသို့ ၃၃ ကေဗီဓာတ်အားလိုင်းဖြင့် လျှပ်စစ်ဓာတ်အားဖြန့်ဖြူးမည့် ၃၀ မဂ္ဂါဝပ် နေရောင်ခြည် စွမ်းအင်သုံး လျှပ်စစ်ဓာတ်အားထုတ်လုပ်ခြင်း စီမံကိန်းဖြစ်ပါသည်။ အဆိုပြုစီမံကိန်းနှင့် ပတ်သက်သည့် ပတ်ဝန်းကျင်စီမံခန့်ခွဲမှုအစီအစဉ်တွင် နေရောင်ခြည်စွမ်းအင်သုံးလျှပ်စစ် ဓာတ်အားထုတ်လုပ်ခြင်း စီမံကိန်းတည်ဆောက်ခြင်း၊ ဓာတ်အားဖြန့်ဖြူးရန် မြေပေါ်ဓာတ်အား လိုင်းသွယ်တန်းခြင်း၊ စီမံကိန်းမှ နေရောင်ခြည်စွမ်းအင်သုံး၍ လျှပ်စစ်ဓာတ်အားထုတ်လုပ်ခြင်း နှင့် သပြေဓာတ်အား ခွဲရုံသို့ ၃၃ ကေဗီ မြေပေါ်ဓာတ်အားလိုင်းဖြင့် လျှပ်စစ်ဓာတ်အားဖြန့်ဖြူး ခြင်း လုပ်ငန်းများအတွက် လေ့လာဆန်းစစ်ခြင်းများပြုလုပ်ထားကြောင်း ဖော်ပြထားပါသည်။ ထို့အပြင် တည်ဆောက်ခြင်း လုပ်ငန်းများတွင် Box-type Transformer များ၊ String Inverter များ၊ ဆိုလာပြားများ တပ်ဆင်ရန် ဒေါက်တိုင်များ တပ်ဆင်ခြင်း၊ ဘက်စုံသုံးအဆောက်အဦ တည်ဆောက်ခြင်း၊ လျှပ်စစ်ဓာတ်အားထုတ်လုပ်ရန်နှင့် ဖြန့်ဖြူးရန် စက်ကိရိယာများ တပ်ဆင် ခြင်းနှင့် လျှပ်စစ်ဓာတ်အားဖြန့်ဖြူးရန် ၃၃ ကေဗီ မြေပေါ်ဓာတ်အားလိုင်း သွယ်တန်းခြင်း လုပ်ငန်းများ ပါဝင်ကာ စီမံကိန်းအခြေခံဧရိယာ ၁၃၃.၄၄ ဧက (၅၄ ဟတ်တာ) တွင် ဆောက်လုပ်မည်ဖြစ်ပြီး ဆိုလာပြား ၈၃၇၅၂ ခု၊ String Inverter ၁၂၆ လုံး၊ Box-type

Transformer ၅ လုံးနှင့် ဆိုလာပြားတပ်ဆင်ရန် ဒေါက်တိုင် ၇၂၂ ခုအားတပ်ဆင်ပြီး နေရောင်ခြည်စွမ်းအင်မှ လျှပ်စစ်ဓာတ်အား ထုတ်လုပ်သွား မည့်စီမံကိန်းဖြစ်ပါသည်။

၄။ အသုံးပြုကုန်ကြမ်းပစ္စည်းနှင့်စက်ပစ္စည်းများ။ ရေလိုအပ်ချက်အနေဖြင့်တည်ဆောက်ရေး ကာလအတွင်း တည်ဆောက်ရေးလုပ်ငန်းများ ဆောင်ရွက်ရန်အတွက် တစ်လလျှင် ရေဂါလန် ၃၀၀,၀၀၀ ခန့် နှင့် ဝန်ထမ်းများအသုံးပြုခြင်းအတွက် တစ်လ လျှင် ရေဂါလန် ၂၀,၀၀၀ ခန့် အသုံးပြုမည်ဖြစ်ပြီး လုပ်ငန်းလည်ပတ်သည့်ကာလအတွင်း PV Module များ ဆေးကြောရန် အတွက် တစ်လလျှင် ရေဂါလန် ၁၂၀,၀၀၀ ခန့်နှင့် ဝန်ထမ်းများအသုံးပြုခြင်း အတွက် တစ်လ လျှင် ရေဂါလန် ၃၀၀ ခန့် အသုံးပြုမည်ဖြစ်ပါသည်။ ဒီဇယ်အသုံးပြုမှုအနေဖြင့် တည်ဆောက်ရေး ကာလတွင် တစ်လလျှင် ဂါလန် ၂၅,၀၀၀ ခန့်နှင့် လုပ်ငန်းလည်ပတ်ခြင်းကာလအတွက် တစ်လလျှင် ဂါလန် ၁၀၀ တို့ကို အသုံးပြုမည်ဖြစ်ပါသည်။ စက်ပစ္စည်းများ အနေဖြင့် Bulldozer (၈) စီး၊ Excavator (၄) စီး၊ Wheel loader (၁) စီး၊ Motor grader (၂) စီး၊ Single drum vibrating roller (၁) စီး၊ Crawler drill (၄)စီး၊ Mobile crane (25T) (၂) စီး၊ Transporter (၃) စီး၊ Water bowser Dump truck (၁၁)စီး အသုံးပြုသွားမည်ဖြစ်ပါသည်။ ဆိုလာပြား ၈၃၇၅၂ ခု၊ String Inverter ၁၂၆ လုံး၊ Box-type Transformer ၅ လုံးနှင့် ဆိုလာပြားတပ်ဆင်ရန် ဒေါက်တိုင် ၇၂၂ ခုအားတပ်ဆင်ပြီး နေရောင်ခြည်စွမ်းအင်မှ လျှပ်စစ်ဓာတ်အား ထုတ်လုပ်သွားမည်ဖြစ်ပါသည်။

၅။ စီမံကိန်းတည်နေရာ။  
မန္တလေးတိုင်းဒေသကြီး၊ မိတ္ထီလာခရိုင်၊ သာစည်မြို့နယ်၊ သပြေဝကျေးရွာအုပ်စုတွင် တည်ရှိပါ သည်။

၇။

### စီမံကိန်းတည်နေရာပြမြေပုံ (Location Map)

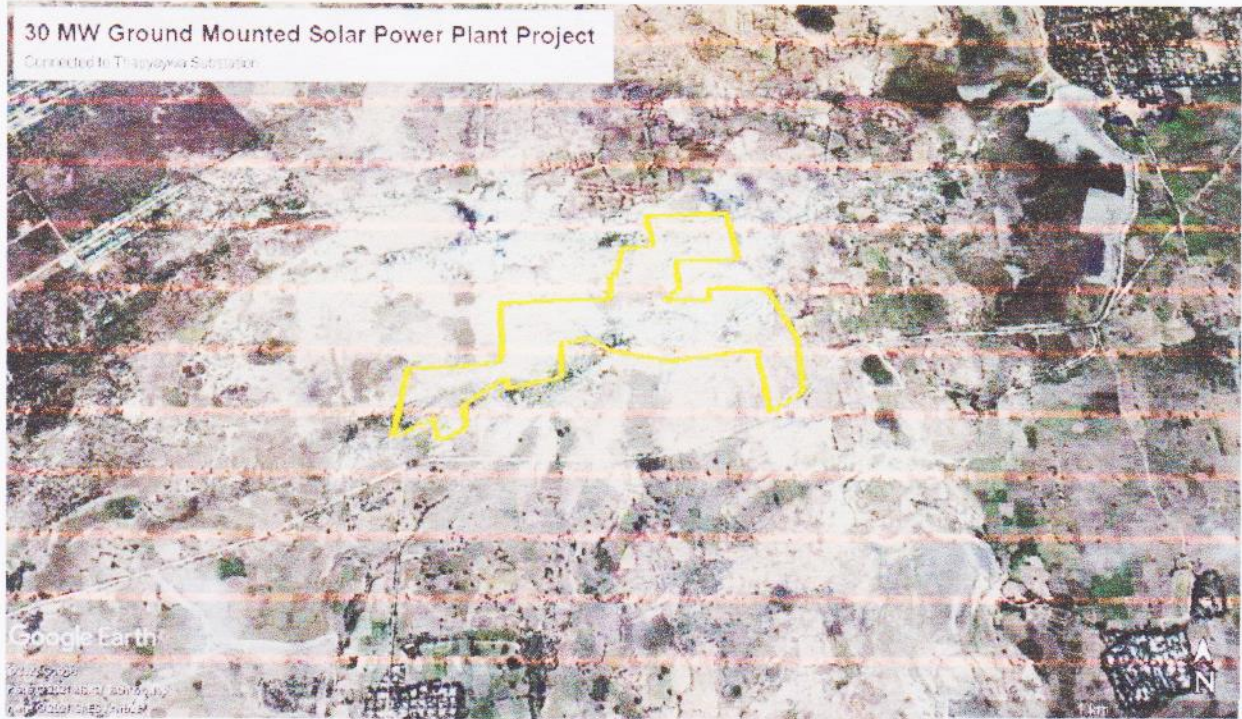

### စီမံကိန်းတည်နေရာပြမြေပုံ (Location Map)

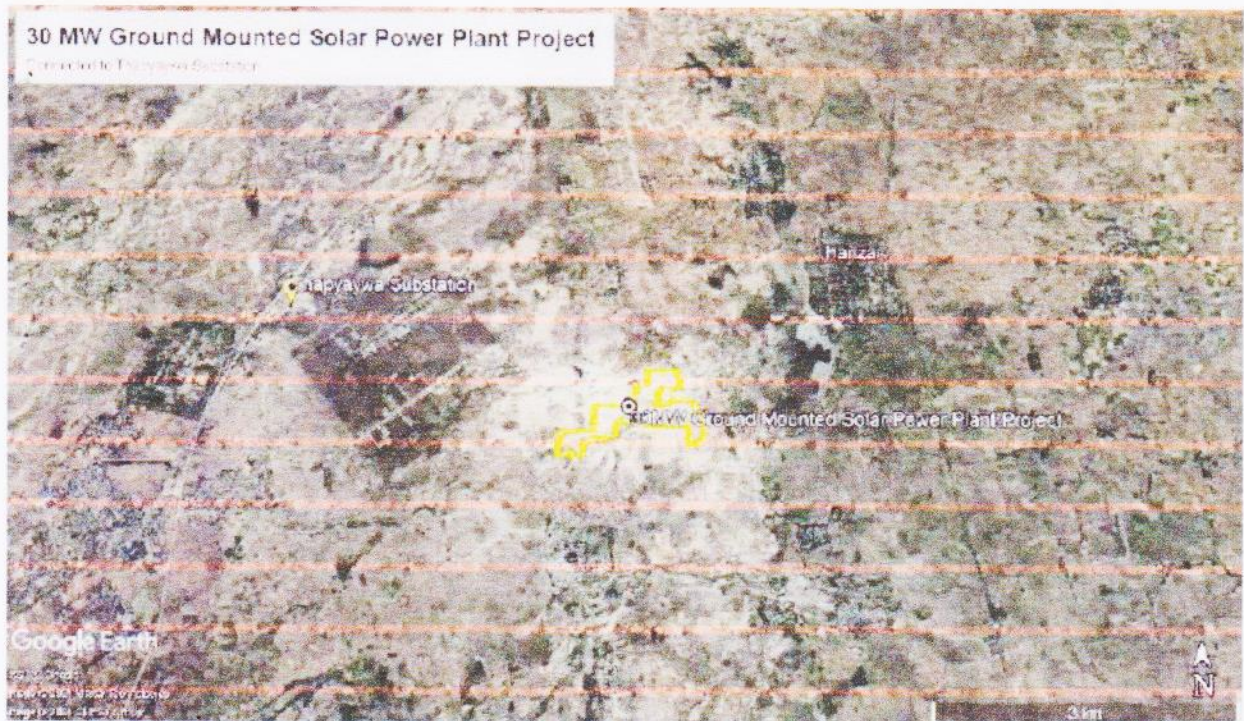

စီမံကိန်းလုပ်ငန်းနေရာချထားမှုပုံစံပြမြေပုံ (Layout Plan)

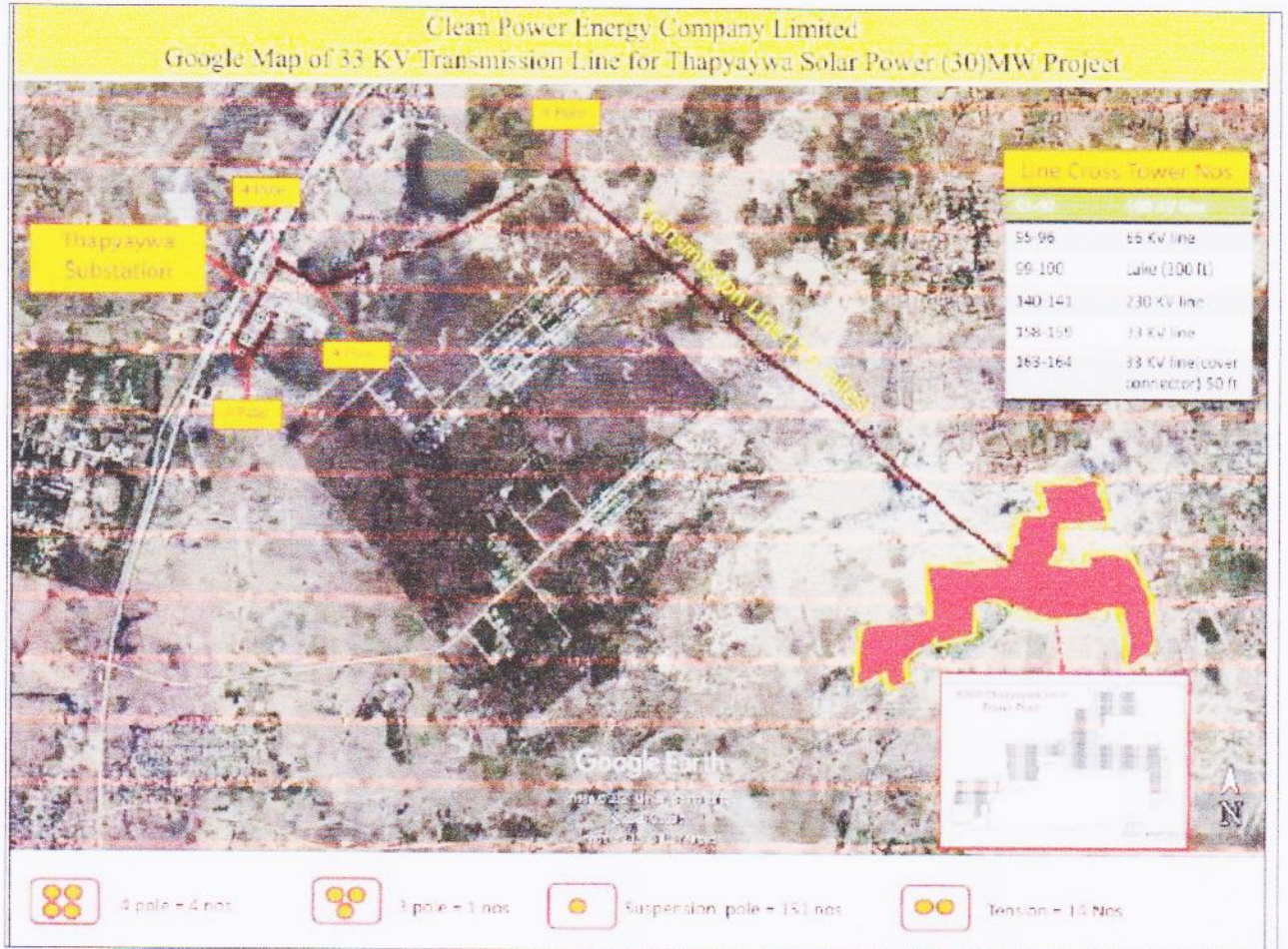

စီမံကိန်းလည်ပတ်ရာတွင် ဆောင်ရွက်မည့် လုပ်ငန်းစဉ်အဆင့်ဆင့်ပြပုံ (Process Flow Diagram)

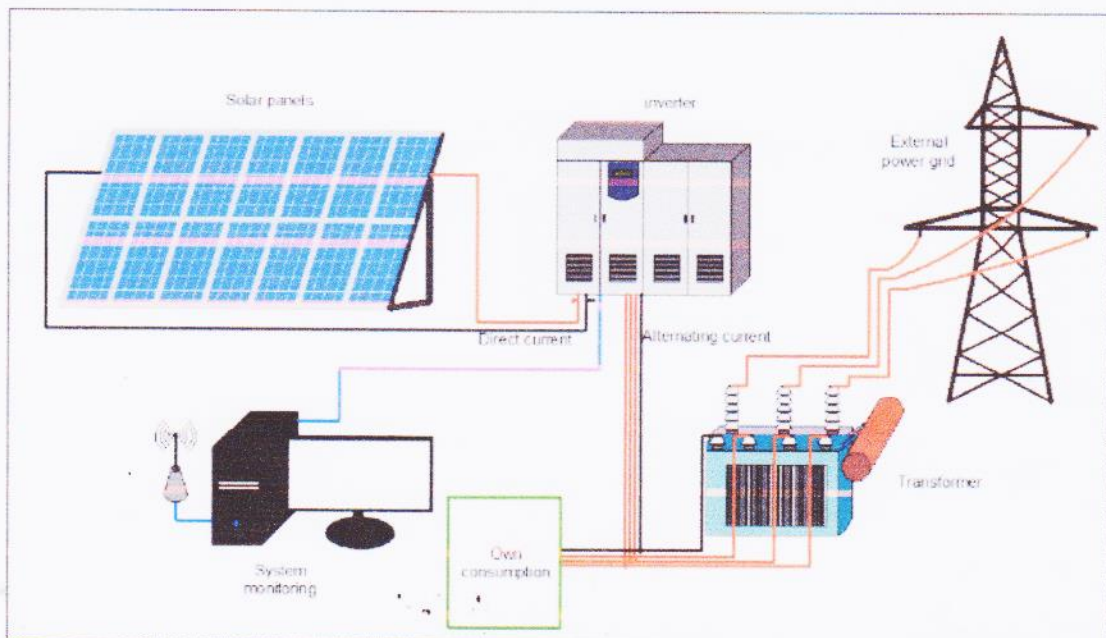

၁၇

ကတိကဝတ်များ၊ စည်းကမ်းသတ်မှတ်ချက်များနှင့် အထွေထွေစည်းကမ်းချက်များ

ပတ်ဝန်းကျင်စီမံခန့်ခွဲမှုအစီအစဉ်အရ လိုက်နာဆောင်ရွက်ရမည့်ကတိကဝတ်များ

၆။ စီမံကိန်းအဆိုပြုသူဖြစ်သည့် လျှပ်စစ်စွမ်းအားဝန်ကြီးဌာန၊ လျှပ်စစ်ဓာတ်အားထုတ်လုပ်ရေး လုပ်ငန်း က ၇-၆-၂၀၂၁ ရက်စွဲပါ စာအမှတ်၊ ၈၈၅/ဥမရ-လစထလ/ ပစရအ/ RE (၈) /၂၀၂၁ ဖြင့် တင်ပြလာသည့် ပတ်ဝန်းကျင်စီမံခန့်ခွဲမှုအစီအစဉ်တွင် ဖော်ပြထားသည့် အောက်ပါကတိကဝတ် များကို လိုက်နာဆောင်ရွက်ရမည်-

- (က) မူဝါဒ၊ ဥပဒေနှင့် လုပ်ထုံးလုပ်နည်း။ စီမံကိန်းအဆိုပြုသူသည် ပတ်ဝန်းကျင်ထိန်း သိမ်းရေးဥပဒေ၊ ပတ်ဝန်းကျင်ထိန်းသိမ်းရေး နည်းဥပဒေများ၊ ပတ်ဝန်းကျင် ထိခိုက်မှု ဆန်းစစ်ခြင်းဆိုင်ရာ လုပ်ထုံးလုပ်နည်း၊ အမျိုးသားပတ်ဝန်းကျင်ဆိုင်ရာ အရည်အသွေး (ထုတ်လွှတ်မှု) လမ်းညွှန်ချက်များနှင့် စီမံကိန်းနှင့်သက်ဆိုင်သည့် အခြားမူဝါဒ၊ ဥပဒေ၊ နည်းဥပဒေ များကို လိုက်နာဆောင်ရွက်ရမည်။
- (ခ) စီမံကိန်းဆောင်ရွက်မည့်လုပ်ငန်းစဉ်။ အဆိုပြုစီမံကိန်းသည် Gold Energy Co., Ltd. နှင့် Universal Energy Co., Ltd. တို့မှ အကျိုးတူပူးပေါင်းထားသည့် Clean Power Energy Co., Ltd. မှ မန္တလေးတိုင်းဒေသကြီး၊ မိတ္ထီလာခရိုင်၊ သာစည်မြို့နယ်၊ သပြေဝကျေးရွာအုပ်စုတွင် အကောင်အထည်ဖော်ဆောင်ရွက် မည် ဖြစ်သော သပြေဝဓာတ်အားခွဲရုံသို့ လျှပ်စစ်ဓာတ်အားဖြန့်ဖြူးမည့် ၃၀ မဂ္ဂါဝပ် နေရောင်ခြည် စွမ်းအင်သုံး လျှပ်စစ်ဓာတ်အားထုတ်လုပ်ခြင်း စီမံကိန်း ဖြစ်ပါသည်။ အဆိုပြုစီမံကိန်းနှင့်ပတ်သက်သည့် ပတ်ဝန်းကျင်စီမံခန့်ခွဲမှု အစီအစဉ်တွင် နေရောင်ခြည်စွမ်းအင်သုံးလျှပ်စစ်ဓာတ်အားထုတ်လုပ်ခြင်းစီမံကိန်းတည်ဆောက် ခြင်း၊ ဓာတ်အားဖြန့်ဖြူးရန် မြေပေါ် ဓာတ်အားလိုင်းသွယ်တန်းခြင်း၊ စီမံကိန်းမှ နေရောင်ခြည်စွမ်းအင်သုံးလျှပ်စစ်ဓာတ်အားထုတ်လုပ်ခြင်းနှင့်သပြေဝဓာတ်အား ခွဲရုံသို့ ၃၃ ကေစီ မြေပေါ်ဓာတ်အားလိုင်းဖြင့် လျှပ်စစ်ဓာတ်အားဖြန့်ဖြူးခြင်း လုပ်ငန်းများအတွက် လေ့လာဆန်းစစ်ခြင်းများပြုလုပ်ထားကြောင်း ဖော်ပြ ထားပါသည်။ ထို့အပြင်တည်ဆောက်ခြင်းလုပ်ငန်းများတွင် Box-type Transformer များ၊ String Inverter များ၊ ဆိုလာပြားများ တပ်ဆင်ရန် ဒေါက်တိုင်များ တပ်ဆင် ခြင်း၊ ဘက်စုံသုံးအဆောက်အဦ တည်ဆောက်ခြင်း၊ လျှပ်စစ်ဓာတ်အား ထုတ်လုပ်ရန် နှင့် ဖြန့်ဖြူးရန် စက်ကိရိယာများတပ်ဆင်ခြင်းနှင့် လျှပ်စစ်ဓာတ်အား



ဖြန့်ဖြူးရန် ၃၃ ကေစီမြေပေါ်ဓာတ်အားလိုင်းသွယ်တန်းခြင်းလုပ်ငန်းများ ပါဝင်ကြောင်း၊ စီမံကိန်း အား မြေဧရိယာ ၁၃၃.၄၄ ဧက (၅၄ ဟတ်တာ) တွင် ဆောက်လုပ်မည်ဖြစ်ပြီး ဆိုလာပြား ၈၃၇၅၂ ခု၊ String Inverter ၁၂၆ လုံး၊ Box-type Transformer ၅ လုံးနှင့် ဆိုလာပြားတပ်ဆင်ရန် ဒေါက်တိုင် ၇၂၂ ခုအား တပ်ဆင်ပြီး နေရောင်ခြည်စွမ်းအင်မှ လျှပ်စစ်ဓာတ်အားထုတ်လုပ်သွားမည် ဖြစ်ကြောင်း ဖော်ပြထားပါသည်။

(ဂ) လေထုအရည်အသွေးနှင့် ဖန်လုံအိမ်ဓာတ်ငွေ့ဆိုင်ရာ စီမံခန့်ခွဲမှု။ အောက်ပါအတိုင်း လိုက်နာဆောင်ရွက်ရမည်-

- (၁) Project siteအတွင်း သယ်ယူရေးယာဉ်များနှင့် တည်ဆောက်ရေးယာဉ်ယန္တရားများ၏ အမြန်နှုန်းအား ထိန်းချုပ်သွားမည်ဖြစ်ကြောင်းနှင့် သဲ၊ မြေကြီး၊ ဘီလပ်မြေများ သယ်ယူသောအခါတွင် သယ်ယူပို့ဆောင်ရေးယာဉ် များအား အဖုံးအကာများဖြင့် ဖုံးအုပ်သယ်ဆောင်သွားရန်၊
- (၂) စီမံကိန်းလမ်းကြောင်းတစ်လျှောက်နှင့် လုပ်ငန်းဆောင်ရွက်သည့် နေရာများတွင် ဆောင်ရွက်ရသည့်နေရာများတွင် ရေပုံမှန်ဖြန်းသွားရန်၊
- (၃) ဘက်စုံသုံးအဆောက်အအုံများတွင်လေဝင်လေထွက်စနစ်အား ကောင်းမွန်စေရန် ဆောင်ရွက်သွားရန်၊
- (၄) စီမံကိန်းနယ်နိမိတ်တစ်လျှောက်တွင် အရိပ်ရအပင်များအား စိုက်ပျိုးသွားရန်၊
- (၅) တည်ဆောက်ရေးယာဉ်များ၊ သယ်ယူပို့ဆောင်ရေးယာဉ်များ၊ မီးအားပေးစက်များ၊ တည်ဆောက်ရေးစက်ပစ္စည်းများ ပုံမှန်စစ်ဆေးခြင်းနှင့် ထိန်းသိမ်းမှုများ ပြုလုပ်သွားရန်။

(ဃ) ရေအရည်အသွေးနှင့် ရေအသုံးချမှုစီမံခန့်ခွဲမှု။ အောက်ပါအတိုင်း လိုက်နာဆောင်ရွက်ရမည်-

- (၁) အိမ်သာများ၊ ရေဆေးကန်များနှင့် မိလ္လာကန်များအား လုံလောက်စွာ ထောက်ပံ့ပေးရန်၊
- (၂) ဆောက်လုပ်ရေးလုပ်ငန်းများတွင် မြေအောက်ရေအသုံးပြုမှုကို စနစ်တကျ စီမံခန့်ခွဲ၍ ဆောင်ရွက်သွားရန်၊
- (၃) Project site အတွင်း သင့်လျော်သော ရေနုတ်မြောင်းစနစ်အား တပ်ဆင်သွားရန်၊
- (၄) ပျက်စီးနေသော 'PV' module များနှင့် သက်တမ်းကုန်ဆုံးသွားသော PV module များကို စနစ်တကျ ထုတ်ပိုးစွန့်ပစ်သွားရန်၊

(၅) PV module များကို သန့်ရှင်းရေးနှင့် ပြုပြင်ထိန်းသိမ်းမှုအား စနစ်တကျ လုပ်ဆောင်သွားရန်၊

(၆) PV module များအား ကိုင်တွယ်အသုံးပြုခြင်း၊ သိုလှောင်ခြင်းနှင့် စွန့်ပစ်ခြင်းတို့ကို HSE Coordinator မှ စောင့်ကြည့်စစ်ဆေးမှုများ ပြုလုပ်သွားရန်။

(c) မြေအရည်အသွေး/မြေဆီလွှာ/မြေအသုံးချမှု/မြေမျက်နှာသွင်ပြင်(မြေကျွံမှု) စီမံခန့်ခွဲမှု။ အောက်ပါအတိုင်း လိုက်နာဆောင်ရွက်ရမည်-

(၁) မြေဆီလွှာထိခိုက်မှုမရှိစေရန် မြေကြီးတူးဖော်ခြင်း၊ အုတ်မြစ်ချခြင်း လုပ်ငန်း အားစနစ်တကျ လုပ်ဆောင်သွားရန်၊

(၂) လောင်စာသိုလှောင်သည့်ဧရိယာတွင် leak-proof fuel containers များအား အသုံးပြုရန်၊

(၃) ကြိုးသွယ်တန်းခြင်းနှင့် ကောင်းကင်ဓာတ်အားလိုင်းနယ်နိမိတ်အတွင်းရှိ သစ်ပင်များအား ရှင်းလင်းခြင်းတို့အတွက် သင့်လျော်သောစီမံခန့်ခွဲမှုများ ပြုလုပ်သွားရန်၊

(၄) လောင်စာသိုလှောင်သည့်ဧရိယာနှင့် မီးအားပေးစက်ထားရှိမည့်ဧရိယာကို ရေမစိမ့်ဝင်နိုင်သောနေရာ၌ ဒီဇိုင်းရေးဆွဲရန်။

(စ) ဆူညံသံနှင့်တုန်ခါမှုစီမံခန့်ခွဲမှု။ အောက်ပါအတိုင်းလိုက်နာဆောင်ရွက်ရမည်-

(၁) ဆူညံသံများလွန်ကဲစွာ ထုတ်ပေးသောနေရာတွင် အလုပ်လုပ်သော ဆောက်လုပ်ရေး အလုပ်သမားများအတွက် နားကြပ်များကဲ့သို့သော အကာအကွယ်ပစ္စည်း (PPE) ဝတ်စုံများ ပံ့ပိုးပေးရန်၊

(၂) သယ်ယူပို့ဆောင်ရေး လမ်းကြောင်း၌ sensitive areas များကို ဖြတ်သန်းရာတွင် ဟွန်းတီးခြင်းများ၊ အရှိန်ပြင်းစွာ မောင်းနှင်ခြင်းများ မပြုလုပ်ရန် သယ်ယူပို့ဆောင်ရေးယာဉ်မောင်းများအား ညွှန်ကြားသွားရန်၊

(၃) ညဖက်တွင် ဆူညံသံနှင့် တုန်ခါမှုကို ဖြစ်ပေါ်စေသည့် ဆောက်လုပ်ရေး လုပ်ငန်းများ လုပ်ကိုင်ခြင်းကို ရှောင်ရှားသွားရန်၊

(၄) Silence-type generator များတပ်ဆင်သွားရန်။

(ဆ) ဒေသခံပြည်သူများ၏ကျန်းမာရေးနှင့် ဘေးကင်းလုံခြုံရေးဆိုင်ရာ စီမံခန့်ခွဲမှု ။ တစ်ဖက်ပါအတိုင်း လိုက်နာဆောင်ရွက်ရမည် -

- (၁) လျှပ်စစ်ပစ္စည်းများနှင့် ဆောက်လုပ်ရေးပစ္စည်းများ သယ်ယူပို့ဆောင်ရာ၌ အများပိုင်လမ်းမများပေါ်တွင် Low Speed ဖြင့်သာ မော်တော်ယာဉ်များကို စနစ်တကျ မောင်းနှင်သွားမည်ဖြစ်ကြောင်း၊
  - (၂) သပြေခွဲရုံသို့ လျှပ်စစ်ဓာတ်ဖြန့်ဖြူးခြင်းနှင့် လျှပ်စစ်ဓာတ်ထုတ်လုပ်ရာ တွင် နိုင်ငံတကာစံချိန်စံညွှန်းများကို လိုက်နာမည်ဖြစ်ကြောင်း၊
  - (၃) Project site ၏ ခြံစည်းရိုးဝန်းတွင် လုံခြုံရေးကြော်ငြာများနှင့် သတိပေးချက်များ ချိတ်ဆွဲထားမည်ဖြစ်ကြောင်း၊
  - (၄) ကောင်းကင်ဓာတ်အားလိုင်းတိုင်များအား ဒေသခံပြည်သူများ တက်ရောက်ခြင်းမှတားမြစ်ရန်အတွက်ကောင်းကင်ဓာတ်အားလိုင်းတိုင်များတွင်လုံခြုံရေးကြော်ငြာများနှင့် သတိပေးချက်များကို ကပ်ထားများဖြစ်ကြောင်း။
- (ဇ) **စွန့်ပစ်ပစ္စည်းစီမံခန့်ခွဲမှုအစီအစဉ်။** အောက်ပါအတိုင်း လိုက်နာဆောင်ရွက်ရမည်-
- (၁) တူးဖော်ရရှိထားသော မြေဆီလွှာများကို Project၏ အခြားနေရာများတွင် မြေဖြည့်ခြင်းနှင့်အဆင့်မြှင့်တင်ခြင်းလုပ်ငန်းများဖြင့်ပြန်လည်အသုံးပြုခြင်းများ လုပ်ဆောင်သွားမည်ဖြစ်ကြောင်း၊
  - (၂) လျှပ်စစ်ပစ္စည်းများနှင့် ဆောက်လုပ်ရေးပစ္စည်းများ ဝယ်ယူရာတွင် လိုအပ်သော ကုန်ကြမ်းပစ္စည်းများကို အသေးစိတ်တွက်ချက်၍ ဝယ်ယူသွားမည်ဖြစ်ကြောင်း၊
  - (၃) စွန့်ပစ်အမှိုက်များကို ပြန်လည်အသုံးပြုခြင်း၊ ပြန်လည်ပြုပြင်ခြင်းတို့ကို ဆောင်ရွက်သွားမည်ဖြစ်ကြောင်း၊
  - (၄) သင့်လျော်သောအမှိုက်ပုံးများကို အသုံးပြု၍ မတူညီသောအမှိုက်များအား ခွဲထုတ်သွားမည်ဖြစ်ကြောင်း၊
  - (၅) စီမံကိန်းနေရာရှိ အမှိုက်များကို မီးရှို့ခြင်းနှင့် မြေပြင်ပေါ်ပုံ၍ စွန့်ပစ်ခြင်းအား တားမြစ်သွားမည်ဖြစ်ကြောင်း၊
  - (၆) ဆောက်လုပ်ရေးစက်သုံးယာဉ်များနှင့် ချောဆီများကို ကိုင်တွယ်၍ စနစ်တကျ စွန့်ပစ်မည်ဖြစ်ကြောင်း၊
  - (၇) တပ်ဆင်စဉ်အတွင်းပျက်ဆီးသွားသော PV modules များအား တိုက်ရိုက် မြှုပ်နှံခြင်းကို ပြင်းထန်စွာ တားမြစ်ထားမည်ဖြစ်ပြီး သေချာစွာထုတ်ပိုး စွန့်ပစ်သွားမည်ဖြစ်ကြောင်း။

၈

(ဈ) ဇီဝမျိုးစုံမျိုးကွဲစီမံခန့်ခွဲမှု။ အောက်ပါအတိုင်း လိုက်နာဆောင်ရွက်ရမည်-

(၁) နေရောင်ခြည် စွမ်းအင်သုံးစက်ရုံတွင် သတ်မှတ်ထားသော မြေပြင် နေရာထက်ကျော်လွန်၍ သစ်ပင်များ ခုတ်ထွင်ရှင်းလင်းခြင်းကို တားမြစ် မည် ဖြစ်ကြောင်း၊

(ည) ကျန်းမာရေးနှင့် ဘေးအန္တရာယ်ကင်းရှင်းရေးအစီအစဉ်။ အောက်ပါအတိုင်း လိုက်နာ ဆောင်ရွက်ရမည်-

(၁) အမြင့်တွင်အလုပ်လုပ်နေသော ပြုပြင်ထိန်းသိမ်းရေးအလုပ်သမားများ အတွက် Fall Restraint Systemကို ထောက်ပံ့ပေးမည် ဖြစ်ကြောင်း၊

(၂) လျှပ်စစ်ပစ္စည်းကိရိယာများ ပြုပြင်ထိန်းသိမ်းမှုများအတွက် Lockout-tangout စနစ်ကို အသုံးပြုမည်ဖြစ်ကြောင်း၊

(၃) ပြုပြင်ထိန်းသိမ်းရေးဝန်ထမ်းများအားလုံးအတွက် safety ဖိနပ်များ၊ ရောင်ပြန်ပါသော ဘေးကင်းရေးဝတ်စုံများ၊ ဘေးကင်းရေးလက်အိတ်များ၊ safety helmetများ ကဲ့သို့သော(PPE) ဝတ်စုံများ ထောက်ပံ့သွားမည် ဖြစ်ကြောင်း၊

(၄) မီးသတ်ဌာန၊ ဆေးရုံများနှင့် ရဲတပ်ဖွဲ့ဝင်များ၏ လုံခြုံရေးသတိပေးချက် များနှင့် အရေးပေါ်ဆက်သွယ်ရန်နံပါတ်များကို သိသာထင်ရှားသည့် နေရာ များတွင် ချိတ်ဆွဲထားမည်ဖြစ်ကြောင်း၊

(၅) ရှေးဦးသူနာပြုသင်တန်း၊ လုံခြုံရေးသင်တန်း၊ မီးသတ်သင်တန်းများ၊ လျှပ်စစ်ပစ္စည်း တပ်ဆင်ခြင်းသင်တန်းနှင့် အခြားအရေးကြီးသင်တန်းများ အားတည်ဆောက်ခြင်းလုပ်ငန်းများအတွက်ပံ့ပိုးပေးသွားမည်ဖြစ်ကြောင်း။

(ဋ) အရေးပေါ်အခြေအနေတုံ့ပြန်ရေးအစီအစဉ်။ အောက်ပါအတိုင်းလိုက်နာဆောင်ရွက် ရမည်-

(၁) ဆောက်လုပ်ရေးအလုပ်သမားများ၏ စခန်းများ၊ မီးအားပေးစက်များ၊ လောင်စာသိုလှောင်သည့်နေရာများ၊ ကုန်ကြမ်းသိုလှောင်သည့်နေရာများ အနီးတွင် မီးသတ်ဆေးဘူးများ တပ်ဆင်ပေးသွားမည်ဖြစ်ကြောင်း၊

(၂) မီးသတ်ဆေးဘူးများအား ပုံမှန်စစ်ဆေးပေးသွားမည်ဖြစ်ကြောင်း၊

(၃) မီးငြိမ်းသတ်ခြင်းအတွက် ရေအလုံအလောက် သိုလှောင်ပေးသွားမည် ဖြစ်ကြောင်း။

- (၄) တည်ဆောက်ရေးအလုပ်သမားများအားလုံးအတွက် မီးသတ်သင်တန်းများ နှင့် အရေးပေါ်မီးငြိမ်းသတ်ရေးလေ့ကျင့်မှုများပြုလုပ်သွားမည်ဖြစ်ကြောင်း၊
- (၅) ကောင်းကင်ဓာတ်အားလှိုင်းကြိုးများအား ပုံမှန်ပြုပြင်မှုများကို ဆောင်ရွက်သွားမည်ဖြစ်ကြောင်း။

(၄) စောင့်ကြပ်ကြည့်ရှုမည့်အစီအစဉ်။ အောက်ပါအတိုင်းလိုက်နာဆောင်ရွက်ရမည်-

(၁) စီမံကိန်းဝန်းအတွင်း PM<sub>10</sub>, PM<sub>2.5</sub>, CO, CO<sub>2</sub>, SO<sub>2</sub>, NO<sub>2</sub> စသည့် Parameter များပါဝင်သည့် လေအရည်အသွေးအား စောင့်ကြပ်ကြည့်ရှုမည်ဖြစ်ကြောင်း၊

(၂) မြေအောက်နှင့် မြေပေါ်ရေအရည်အသွေး နှင့်စပ်လျဉ်း၍ pH, Colour (true), Conductivity, Total Alkalinity, Iron, Chloride, Manganese, Total Coliform Bacteria, Turbidity, Biological Oxygen Demand (BOD), Chemical Oxygen Demand (COD), Total Nitrogen, Total Phosphorus, Potassium, Oil and Grease, Total Suspended Solids(TSS) စသည့် Parameter များကို စောင့်ကြပ်ကြည့်ရှုမည် ဖြစ်ကြောင်း၊

(၃) ဆူညံသံအား နေရာ (၂) နေရာတွင် စောင့်ကြပ်ကြည့်ရှုမည်ဖြစ်ကြောင်း၊

(၄) စွန့်ပစ်ပစ္စည်းထွက်ရှိမှုနှင့် သိမ်းဆည်းမှုအား လစဉ်စောင့်ကြပ်ကြည့်ရှုမည် ဖြစ်ကြောင်း၊

(၅) ဥပဒေ၊ နည်းဥပဒေသတ်မှတ်ချက်များနှင့် ညီညွတ်ခြင်း ရှိ/ မရှိနှင့် ပတ်ဝန်းကျင်ဆိုင်ရာစာရင်းစစ်ခြင်း (Environmental Auditing) အား တစ်နှစ်လျှင် တစ်ကြိမ်ဆောင်ရွက်သွားမည်ဖြစ်ကြောင်း။

(၃) တာဝန်ယူဆောင်ရွက်မည့်အဖွဲ့အစည်းများ။ ပတ်ဝန်းကျင်စီမံခန့်ခွဲမှုအစီအစဉ် နှင့် စောင့်ကြပ်ကြည့်ရှုခြင်းအစီအစဉ်တို့အတွက် တာဝန်ယူဆောင်ရွက်မည့်အဖွဲ့အစည်းတို့အား အစီရင်ခံစာ၌ ဖော်ပြထားသည့်အတိုင်း ဖွဲ့စည်းဆောင်ရွက်ရမည်။

(၂) အများပြည်သူနှင့် တိုင်ပင်ဆွေးနွေးခြင်း။ အများပြည်သူနှင့် တိုင်ပင်ဆွေးနွေးခြင်း ကို စီမံကိန်းအကောင်အထည်ဖော်ဆောင်ရွက်နေစဉ်အတွင်း ဒေသခံများမှ စီမံကိန်းဆိုင်ရာ စိုးရိမ်ပူပန်မှုများဖြစ်ပေါ်နိုင်သည့်အခြေအနေများနှင့် ဒေသခံများ၏ အကြံဉာဏ်ရယူဆောင်ရွက်ရမည့် ကိစ္စရပ်များ ဖြစ်ပေါ်လာပါက သက်ဆိုင်ရာ

အကျိုးဆက်စပ်ပတ်သက်သူ (Stakeholders) များ ပါဝင်လျက် ဆောင်ရွက် ရမည်။

- (က) လျာထားအသုံးစရိတ်။ ပတ်ဝန်းကျင်စီမံခန့်ခွဲမှုအစီအစဉ်အတွက် အသုံးပြုမည့် လျာထားအသုံးစရိတ်အား အောက်ပါကတိကဝတ်အတိုင်း ဆောင်ရွက်ရန်နှင့် လုံလောက်မှုမရှိပါက ထပ်မံဖြည့်တင်းဆောင်ရွက်ရမည်-
  - (၁) တည်ဆောက်ရေးကာလအတွင်း ပတ်ဝန်းကျင်စီမံခန့်ခွဲမှုအစီအစဉ်ကို အကောင်အထည်ဖော် ဆောင်ရွက်ရန် ခန့်မှန်းအသုံးစရိတ်အဖြစ် (၈,၁၀၀,၀၀၀)သိန်း ကျပ် လျာထားသုံးစွဲရန်၊
  - (၂) လုပ်ငန်းလည်ပတ်ရေးကာလအတွင်း ပတ်ဝန်းကျင်စီမံခန့်ခွဲမှုအစီအစဉ်ကို အကောင်အထည်ဖော် ဆောင်ရွက်ရန် ခန့်မှန်းအသုံးစရိတ်အဖြစ် (၁၉,၆၀၀,၀၀၀) သိန်းကျပ် လျာထားသုံးစွဲရန်၊
  - (၃) စောင့်ကြပ်ကြည့်ရှုမှုအစီအစဉ်အတွက် လျာထားအသုံးစရိတ် နှစ်စဉ် (၄,၃၀၀,၀၀၀) သိန်းကျပ်ကို လျာထားသုံးစွဲရန်၊
  - (၄) စီမံကိန်းအဆိုပြုသူမှ CSR လုပ်ငန်းများအတွက် လျာထားအသုံးစရိတ် နှစ်စဉ် အမြတ်ငွေ၏ ၂ ရာခိုင်နှုန်းကို လျာထားသုံးစွဲရန်။

ပတ်ဝန်းကျင်နှင့် လူမှုရေးစီမံခန့်ခွဲမှုဆိုင်ရာ လိုက်နာဆောင်ရွက်ရမည့်စည်းကမ်းချက်များ

၇။ စီမံကိန်းအဆိုပြုသူသည် အထက်အပိုဒ် (၆) တွင် ဖော်ပြထားသော ပတ်ဝန်းကျင်စီမံ ခန့်ခွဲမှု အစီအစဉ်အရ အကောင်အထည်ဖော်ဆောင်ရွက်ရမည့် ကတိကဝတ်များအပြင် အောက် ဖော်ပြပါ စည်းကမ်းချက်များ၊ သတ်မှတ်ချက်များကိုလည်း အပြည့်အဝလိုက်နာ ဆောင်ရွက် ရမည်-

- (က) မူဝါဒ၊ ဥပဒေ၊ မဟာဗျူဟာနှင့် ပင်မလုပ်ငန်းအစီအစဉ်ပါ စည်းကမ်းချက်များ။ အမျိုးသားပတ်ဝန်းကျင်ရေးရာမူဝါဒ၊ မြန်မာနိုင်ငံရာသီဥတုပြောင်းလဲမှုဆိုင်ရာ မူဝါဒ၊ မြန်မာနိုင်ငံ ရာသီဥတုပြောင်းလဲမှုဆိုင်ရာမဟာဗျူဟာ၊ မြန်မာနိုင်ငံ ရာသီ ဥတု ပြောင်းလဲမှုဆိုင်ရာ ပင်မလုပ်ငန်းစဉ်၊ မြန်မာနိုင်ငံအမျိုးသားအဆင့် စွန့်ပစ် ပစ္စည်းစီမံခန့်ခွဲမှုမဟာဗျူဟာနှင့် ပင်မလုပ်ငန်းအစီအစဉ်တို့နှင့် စပ်လျဉ်း၍ တစ်ဖက်ဖော်ပြပါအတိုင်း လိုက်နာဆောင်ရွက်ရမည်-
  - (၁) စီမံကိန်းဆောင်ရွက်ခြင်းကြောင့် ပတ်ဝန်းကျင်ကို ခြိမ်းခြောက်နေသည့် ပြုမှု လုပ်ဆောင်ချက်များကို ရှောင်ရှားခြင်း၊ တားမြစ်ခြင်းနှင့် ထိန်းချုပ်

ခြင်းဖြင့် ပတ်ဝန်းကျင်ပျက်စီးမှုများ မဖြစ်မီ ကာကွယ်တားဆီးရန် သို့မဟုတ် အနည်းဆုံး ဖြစ်စေရန် ကြိုတင်ပြင်ဆင် ဆောင်ရွက်ထားရန်၊

- (၂) ရာသီဥတုပြောင်းလဲမှု လျော့ချရေးနှင့် လိုက်လျောညီထွေဖြစ်စေရေး အတွက် ရေရှည်တည်တံ့သော သဘာဝသယံဇာတ စီမံအုပ်ချုပ်ခြင်း၊ ဇီဝမျိုးစုံမျိုးကွဲများနှင့် သဘာဝဂေဟစနစ်များကို ထိန်းသိမ်းကာကွယ်ခြင်းနှင့် ပြန်လည်ပြုစု ပျိုးထောင်ခြင်းတို့ကို မြှင့်တင်ဆောင်ရွက်ရန်၊
- (၃) လတ်တလောနှင့် ရေရှည်တွင် ဖြစ်ပေါ်လာနိုင်သည့် ရာသီဥတုပြောင်းလဲမှု ၏ သက်ရောက်မှုများမှ ကြိုတင်ကာကွယ်ရေး၊ ပြန်လည်ထူထောင်ရေးနှင့် လူမှုကာကွယ်စောင့်ရှောက်ရေးတို့ကို ခိုင်မာအားကောင်းစေမည့် လုပ်ငန်းစဉ်များ ဆောင်ရွက်ထားရှိရန်၊
- (၄) ရာသီဥတုကြောင့် ဖြစ်ပေါ်လာနိုင်မည့် ဘေးအန္တရာယ်များအတွက် ကြိုတင်ပြင်ဆင်ရန်နှင့် ပြန်လည်ထူထောင်လာနိုင်စေရန် အရင်းအမြစ်များ စုစည်းခြင်းနှင့် ခွဲဝေသုံးစွဲခြင်းတို့ဖြင့် ဘဏ္ဍာရေး လုပ်ငန်းလည်ပတ်မှုကို မြှင့်တင်ပေးနိုင်ရေးအတွက်အရပ်ဘက်လူ့အဖွဲ့အစည်းများနှင့်ပေါင်းစပ်ဆောင်ရွက်ရန်၊
- (၅) စွန့်ပစ်ပစ္စည်းစီမံခန့်ခွဲမှုနှင့်စပ်လျဉ်း၍ စီမံကိန်းမှ ထွက်ရှိလာမည့် ပလတ်စတစ်စွန့်ပစ်ပစ္စည်းများ၊ မိလ္လာ အညစ်အကြေးများ၊ ဓာတုဗေဒစွန့်ပစ်ပစ္စည်းများ၊ စက်မှုလုပ်ငန်းများမှ ထွက်ရှိလာသော စွန့်ပစ်ပစ္စည်းများအား စနစ်တကျစွန့်ပစ်ရန်နှင့် လေဟာပြင် မီးရှို့မှုပျောက်ရေး ဆောင်ရွက်ရန်၊
- (၆) စွန့်ပစ်ပစ္စည်းများအားသက်ဆိုင်ရာက စွန့်ပစ်ပစ္စည်းစုပုံစွန့်ပစ်ရန် သတ်မှတ်ထားသောနေရာများတွင် ဘေးအန္တရာယ်ကင်းရှင်းစွာ စွန့်ပစ်ဆောင်ရွက်ရန်၊
- (၇) စွန့်ပစ်ပစ္စည်းများအား သိမ်းဆည်းခြင်း၊ သယ်ယူပို့ဆောင်ခြင်း၊ စွန့်ပစ်ခြင်းတို့နှင့် ပတ်သက်၍ ပြန့်ကျဲထွက်ကျမှု၊ အနံ့အသက်ဆိုးများ ထွက်ရှိမှု၊ ဆူညံမှု၊ တုန်ခါမှုတို့ မရှိစေရေး လိုက်နာဆောင်ရွက်ရန်၊
- (၈) စီမံကိန်းမှ ထွက်ရှိသော စွန့်ပစ်ပစ္စည်းနှင့် ဘေးအန္တရာယ်ရှိ စွန့်ပစ်ပစ္စည်းများ စီမံဆောင်ရွက်ထားရှိမှုကို စောင့်ကြပ်ကြည့်ရှုစစ်ဆေး နိုင်ရေးအတွက် စွန့်ပစ်ပစ္စည်းဆိုင်ရာ မှတ်တမ်းပုံစံထားရှိ ဆောင်ရွက်ရန်၊

၁၂

- (၉) ဘေးအန္တရာယ်ရှိ စွန့်ပစ်ပစ္စည်းများနှင့် စက်မှုလုပ်ငန်းများမှ ထွက်ရှိလာသော စွန့်ပစ်ပစ္စည်းများအတွက် ပတ်ဝန်းကျင်နှင့် သဟဇာတ ဖြစ်စေသော စီမံခန့်ခွဲမှုစနစ်ကို တိုးမြှင့်ဆောင်ရွက်ရန်၊
- (၁၀) စီမံကိန်းမှ ထွက်ရှိလာမည့် စွန့်ပစ်ပစ္စည်းများနှင့်ပတ်သက်၍ ထွက်ရှိမှု လျှော့ချခြင်း၊ ပြန်လည်သုံးစွဲခြင်း၊ ပြန်လည်ပြုပြင်ထုတ်လုပ်ခြင်းဖြင့် စွန့်ပစ်ပစ္စည်းထွက်ရှိမှုများကို ကာကွယ်ဆောင်ရွက်ရန်၊
- (၁၁) စီမံကိန်းမှ ထွက်ရှိလာမည့် စွန့်ပစ်ပစ္စည်းများ စီမံခန့်ခွဲမှုအတွက် အစဉ်လည်ပတ်နေသည့် ရန်ပုံငွေထားရှိဆောင်ရွက်ရန်။

(ခ) စံချိန်စံညွှန်းစည်းကမ်းချက်များ။ စံချိန်စံညွှန်းစည်းကမ်းချက်များနှင့် စပ်လျဉ်း၍ အောက်ပါအတိုင်း လိုက်နာဆောင်ရွက်ရမည်-

- (၁) လေအရည်အသွေး၊ ဆူညံသံ၊ အလုပ်စခန်းများ၊ မိလ္လာစနစ်များ၊ အိမ်တွင်း ရေဆိုးများနှင့် စပ်လျဉ်း၍ အမျိုးသားပတ်ဝန်းကျင်ဆိုင်ရာ အရည်အသွေး (ထုတ်လွှတ်မှု) လမ်းညွှန်ချက်၊ အထွေထွေလမ်းညွှန်ချက်ပါ သတ်မှတ်ချက်နှင့်အညီ လိုက်နာဆောင်ရွက်ရန်၊
- (၂) အမျိုးသားပတ်ဝန်းကျင်ဆိုင်ရာအရည်အသွေး(ထုတ်လွှတ်မှု)လမ်းညွှန်ချက်များ (၂၀၁၅ ခုနှစ်)တွင်ပါရှိသည့် လမ်းညွှန်ချက်တန်ဖိုးများ၊
- (၃) ဆူညံသံအတွက် စီမံကိန်း ဧရိယာပြင်ပရှိ အနီးဆုံးလက်ခံသည့် နေရာတွင် အခြေခံအဆင့်မှ အများဆုံးမြင့်တက်မှု ၃ dBA ထက် မကျော်လွန်စေရေး လိုက်နာဆောင်ရွက်ရန်၊
- (၄) စီမံကိန်းနှင့် အခြားသက်ဆိုင်ရာ မူဝါဒ၊ ဥပဒေနှင့် သတ်မှတ်ချက်များကို လိုက်နာဆောင်ရွက်ရန်။
- (၅) လျှပ်စစ်ဓာတ်အားပေးစက်ရုံ အခိုးအငွေ့ထုတ်လွှတ်မှု လမ်းညွှန်ချက် တန်ဖိုးများ။ အမျိုးသားပတ်ဝန်းကျင်ဆိုင်ရာ အရည်အသွေး (ထုတ်လွှတ်မှု) အထွေထွေလမ်းညွှန်ချက် အပိုဒ် ၁.၁ ပါ အခိုးအငွေ့ ထုတ်လွှတ်မှုများ၏ အောက်ဖော်ပြပါ ဇယား-၁ သတ်မှတ်ချက်ပါ Parameter များအား တိုင်းတာ၍ သတ်မှတ်ချက်နှင့်အညီ သန့်စင်ပြီးမှ စွန့်ထုတ်ရန်၊

ဇယား -၁။ အခိုးအငွေ့ထုတ်လွှတ်မှုအတွက် သတ်မှတ်ထားသော အထွေထွေ လမ်းညွှန်ချက် တန်ဖိုးများ

i. Parameter	Averaging Period	Guideline Value $\mu\text{g}/\text{m}^3$
Nitrogen dioxide	1-year	40
	1-hour	200



Ozone	8-hour daily maximum	100
Particulate matter PM <sub>10</sub> <sup>a</sup>	1-year	20
	24-hour	50
Particulate matter PM <sub>2.5</sub> <sup>b</sup>	1-year	10
	24-hour	25
Sulfur dioxide	24-hour	20
	10-minute	500

(၆) အလုပ်သမားတန်းလျားများ၊ မိလ္လာစနစ်များ၊ အိမ်သုံးစွန့်ပစ်ရေများ အတွက် စွန့်ပစ်ရေ စံနှုန်းများ- အလုပ်သမားတန်းလျားများ၊ အိမ်သုံး၊ မီးဖိုချောင်သုံးလုပ်ငန်းများမှ ထွက်ရှိလာသော စွန့်ပစ်ရေများ၊ မိလ္လာစနစ် များမှ ထွက်ရှိလာသော စွန့်ထုတ်ရေများနှင့်စီးဆင်းရေများအတွက် အောက်ပါ ဇယား - ၂ ပါ အထွေထွေလမ်းညွှန်ချက်တန်ဖိုးများအား လိုက်နာရမည်။

ဇယား-၂။ စွန့်ပစ်ရေ၊ စွန့်ထုတ်ရည်၊ မိလ္လာရေနှင့် စီးဆင်းရေများအတွက် သတ်မှတ်ထားသော အထွေထွေလမ်းညွှန်ချက် တန်ဖိုးများ

ပါရာမီတာ	ယူနစ်	ဒြပ်ပစ္စည်းပါဝင်မှု	ကိုးကားချက်
5-day Biochemical oxygen demand	mg/l	50	အမျိုးသားပတ်ဝန်းကျင် ဆိုင်ရာ အရည်အသွေး (ထုတ်လွှတ်မှု) လမ်းညွှန်ချက်များ (၂၀၁၅ ခုနှစ်၊ ဒီဇင်ဘာလ)
Ammonia	mg/l	10	အထက်ပါအတိုင်း
Arsenic	mg/l	0.1	အထက်ပါအတိုင်း
Cadmium	mg/l	0.1	အထက်ပါအတိုင်း
Chemical oxygen demand	mg/l	250	အထက်ပါအတိုင်း
Chlorine (total residual)	mg/l	0.2	အထက်ပါအတိုင်း
Chromium (hexavalent)	mg/l	0.1	အထက်ပါအတိုင်း
Chromium (total)	mg/l	0.5	အထက်ပါအတိုင်း
Copper	mg/l	0.5	အထက်ပါအတိုင်း

ပါရာမီတာ	ယူနစ်	ဒြပ်ပစ္စည်းပါဝင်မှု	ကိုးကားချက်
Cyanide (free)	mg/l	0.1	အထက်ပါအတိုင်း
Cyanide (total)	mg/l	1	အထက်ပါအတိုင်း
Fluoride	mg/l	20	အထက်ပါအတိုင်း
Heavy metals (total)	mg/l	10	အထက်ပါအတိုင်း
Iron	mg/l	3.5	အထက်ပါအတိုင်း
Lead	mg/l	0.1	အထက်ပါအတိုင်း
Mercury	mg/l	0.01	အထက်ပါအတိုင်း
Nickel	mg/l	0.5	အထက်ပါအတိုင်း
Oil and grease	mg/l	10	အထက်ပါအတိုင်း
pH	S.U.	6-9	အထက်ပါအတိုင်း
Phenols	mg/l	0.5	အထက်ပါအတိုင်း
Selenium	mg/l	0.1	အထက်ပါအတိုင်း
Silver	mg/l	0.5	အထက်ပါအတိုင်း
Sulphide	mg/l	1	အထက်ပါအတိုင်း
Temperature increase	°C	<3 <sup>a</sup>	အထက်ပါအတိုင်း
Total coliform bacteria	100 ml	400	အထက်ပါအတိုင်း
Total phosphorus	mg/l	2	အထက်ပါအတိုင်း
Total suspended solids	mg/l	50	အထက်ပါအတိုင်း
Zinc	mg/l	2	အထက်ပါအတိုင်း

a - ထိတွေ့ဝန်းကျင် ရေအရည်အသွေး၊ လက်ခံသည့်ရေ၊ သက်ရောက်ခံစားနိုင်ချေရှိသူများ၊ ရောနှောပျော်ဝင်နိုင်စွမ်း အစရှိသည်တို့ကို ထည့်သွင်းစဉ်းစားထား၍ သိပ္ပံနည်းကျ ဖော်ထုတ်ထားသည့် ရောနှောဇုန် (Mixing Zone) အစွန်းတွင် ကောက်ယူရန်၊ ရောနှောဇုန်အား သီးခြားသတ်မှတ်ထားခြင်း မရှိပါက စွန့်ထုတ်သည့်နေရာမှ မီတာ (၁၀၀) အကွာတွင် ကောက်ယူရန်

(၇) သောက်သုံးရေ အရည်အသွေးစံနှုန်းများ - သောက်သုံးရေ အရည် အသွေးနှင့် စပ်လျဉ်း၍ အောက်ပါ ဇယား-၃ တွင် ဖော်ပြထားသည့် စံနှုန်း များနှင့် ကိုက်ညီရမည်ဖြစ်ပြီး သောက်သုံးရေ (သို့မဟုတ်) မြေအောက်ရေ အရည်အသွေး စောင့်ကြပ်ကြည့်ရှုမှုရလဒ်များအား အောက်ဖော်ပြပါစံနှုန်း များ နှင့် တိုက်ဆိုင်စစ်ဆေးရမည်။

## ဇယား-၃။ သောက်သုံးရေအရည်အသွေးစံနှုန်းများ

ပါရာမီတာ	ယူနစ်	ဒြပ်ပစ္စည်းပါဝင်မှု	ကိုးကားချက်
Aluminum	mg/l	0.2	အမျိုးသား သောက်သုံးရေ အရည်အသွေးစံနှုန်းများ (၂၀၁၄ ခုနှစ်) ကျန်းမာရေးဝန်ကြီးဌာန
Ammonia-Nitrogen	mg/l	1.5	အထက်ပါအတိုင်း
Antimony	mg/l	0.02	အထက်ပါအတိုင်း
Arsenic	mg/l	0.05	အထက်ပါအတိုင်း
Barium	mg/l	0.7	အထက်ပါအတိုင်း
Boron	mg/l	2.4	အထက်ပါအတိုင်း
Cadmium	mg/l	0.003	အထက်ပါအတိုင်း
Calcium	mg/l	200	အထက်ပါအတိုင်း
Chloride	mg/l	250	အထက်ပါအတိုင်း
Chromium	mg/l	0.05	အထက်ပါအတိုင်း
Coliforms (total)	MPN/100 ml	3	အထက်ပါအတိုင်း
Coliforms (faecal)	MPN/100 ml	0	အထက်ပါအတိုင်း
Color	TCU	15	အထက်ပါအတိုင်း
Copper	mg/l	2	အထက်ပါအတိုင်း
Cyanide	mg/l	0.07	အထက်ပါအတိုင်း
Fluoride	mg/l	1.5	အထက်ပါအတိုင်း
Hardness	mg/L as CaCO <sub>3</sub>	500	အထက်ပါအတိုင်း
Iron	mg/l	1	အထက်ပါအတိုင်း
Lead	mg/l	0.01	အထက်ပါအတိုင်း
Magnesium	mg/l	150	အထက်ပါအတိုင်း
Manganese	mg/l	0.4	အထက်ပါအတိုင်း
Mercury (total)	mg/l	0.001	အထက်ပါအတိုင်း

ပါရာမီတာ	ယူနစ်	ဒြပ်ပစ္စည်းပါဝင်မှု	ကိုးကားချက်
Nickel	mg/l	0.07	အထက်ပါအတိုင်း
Nitrate (as NO <sub>3</sub> )	mg/l	50	အထက်ပါအတိုင်း
Nitrate (as NO <sub>2</sub> )	mg/l	3	အထက်ပါအတိုင်း
Odor	-	Acceptable/No objectionable odor	အထက်ပါအတိုင်း
pH	-	6.5-8.5	အထက်ပါအတိုင်း
Selenium	mg/l	0.04	အထက်ပါအတိုင်း
Sodium	mg/l	200	အထက်ပါအတိုင်း
Sulphate	mg/l	250	အထက်ပါအတိုင်း
Sulphide	mg/l	0.05	အထက်ပါအတိုင်း
Taste	-	Acceptable/No objectionable taste	အထက်ပါအတိုင်း
Total dissolved solids	mg/l	1000	အထက်ပါအတိုင်း
Turbidity	NTU	5	အထက်ပါအတိုင်း
Uranium	mg/l	0.03	အထက်ပါအတိုင်း
Zinc	mg/l	3	အထက်ပါအတိုင်း

(၈) ဆူညံသံစံနှုန်းများ - စီမံကိန်းမှ ဆူညံသံသက်ရောက်မှုသည် အောက်ဖော်ပြပါ ဇယား-၄ တွင်ဖော်ပြထားသည့် ဆူညံမှုအဆင့် သတ်မှတ်ချက်များအား ကျော်လွန်ခြင်း (သို့မဟုတ်) စီမံကိန်းလုပ်ငန်း၏ အပြင်နေရာတွင် ရှိသောအနီးဆုံးလက်ခံရရှိမည့်နေရာတွင် နောက်ခံဆူညံမှုအဆင့်သတ်မှတ်ချက် ၃ dBA ထက် ကျော်လွန်ခြင်း မရှိစေရ။

ဇယား-၄။ ဆူညံသံလမ်းညွှန်ချက် တန်ဖိုးများ

လက်ခံရရှိမည့် နေရာ	One Hour LAeq (dBA) <sup>a</sup>		ကိုးကားချက်
	နေ့အချိန် (၇:၀၀ - ၂၂:၀၀) (အများပြည်သူ)	ညအချိန် (၂၂:၀၀ - ၀၇:၀၀) (အများပြည်သူ)	

	အားလပ်ရက် များတွင် ၁၀:၀၀ - ၂၂:၀၀)	အားလပ်ရက် များတွင် ၂၂:၀၀ - ၁၀:၀၀)	
Residential, Institutional, Educational	55	45	အမျိုးသားပတ်ဝန်းကျင် ဆိုင်ရာ အရည်အသွေး (ထုတ်လွှတ်မှု) လမ်းညွှန်ချက်များ (၂၀၁၅ ခုနှစ်၊ ဒီဇင်ဘာလ)
Industrial, Commercial	70	70	အထက်ပါအတိုင်း

a - ဒက်ဆီဘယ်လ် (Decibels) ယူနစ်ဖြင့် တိုင်းတာသော Equivalent Continuous Sound Level

(ဂ) ရေရှည်တည်တံ့စေသော ထုတ်လုပ်မှုနှင့်သုံးစွဲမှုဆိုင်ရာစည်းကမ်းချက်များ။

စီမံကိန်းအဆိုပြုသူသည်စီမံကိန်းတွင် ကုန်ကြမ်းပစ္စည်းများ၊ စွမ်းအင်နှင့်ရေ တို့ကို ထိရောက် အကျိုးရှိစွာ သုံးစွဲကြောင်း သေချာစေရန် သင့်လျော်သော နည်းလမ်းများကိုဆောင်ရွက်ရမည်။ စီမံကိန်းအဆိုပြုသူသည် စီမံကိန်း လုပ်ငန်းများတွင် အသုံးပြု သည့်ကုန်ကြမ်းပစ္စည်းများနှင့် သုံးစွဲမည့် ရေ ပမာဏတို့ကို မှတ်တမ်းတင် ထားရမည်ဖြစ်ပြီး၊ ပတ်ဝန်းကျင်ဆိုင်ရာ ထိခိုက်မှုများကို လျှော့ချနိုင်မည့် သို့မဟုတ် ကုန်ကြမ်းပစ္စည်းနှင့် သုံးစွဲရေ တို့ကိုပိုမို ထိရောက်အကျိုးရှိစွာ အသုံးပြု နိုင်မည့် သင့်လျော်သော အစားထိုး ပစ္စည်းများရရှိနိုင်ခြင်းရှိ/မရှိကို အနည်းဆုံး (၃) နှစ် တစ်ကြိမ် ဆန်းစစ်သုံးသပ်၍ မှတ်တမ်းတင်ထားရမည်။ စီမံကိန်း အဆိုပြုသူ သည် ထိုသို့သော ဆန်းစစ်သုံးသပ်ချက်များမှ သင့်လျော်သည်ဟု သတ်မှတ် ဖော်ထုတ်ထားသော နည်းလမ်းများကို လက်တွေ့အသုံးပြုနိုင်ရန် ဆက်လက် ဆောင်ရွက်ရမည်။

(ဃ) ဖန်လုံအိမ်ဓာတ်ငွေ့ထုတ်လွှတ်မှု ဆိုင်ရာစည်းကမ်းချက်များ။

- (၁) စီမံကိန်းအဆိုပြုသူသည် ကုန်ကြမ်းပစ္စည်း (သို့မဟုတ်) စက်ပစ္စည်း (သို့မဟုတ်) စက်ယန္တရား တစ်ခုခု ပြောင်းလဲ သုံးစွဲ သည့်အခါ ဖန်လုံအိမ် ဓာတ်ငွေ့ထုတ်လွှတ်မှုအား တတ်နိုင်သမျှ လျှော့ချနိုင်ရန်အတွက် မတူ ကွဲပြားသော နည်းပညာများ၊ အသုံးပြုမည့် ပစ္စည်းများ၊ သယ်ယူပို့ဆောင် မည့် နည်းလမ်းများ အစရှိသည်တို့ကို ထည့်သွင်းစဉ်းစားရ မည်။
- (၂) စီမံကိန်းအဆိုပြုသူသည် ကာဗွန်ထုတ်လွှတ်မှုအား ပြန်လည် ဖာထေးသည့် နည်းလမ်းများ (ဥပမာ - သစ်ပင်စိုက်ခြင်း လုပ်ငန်းများ) အား စီမံကိန်းမှ

ဆောင်ရွက်မည့် လူမှုအကျိုးပြုအစီအစဉ်များ၏ အစိတ်အပိုင်းတစ်ရပ် အနေဖြင့် ထည့်သွင်းရေးဆွဲ၍ အကောင်အထည်ဖော်ဆောင်ရွက်ရမည်။

(၃) လုပ်ငန်းခွင်သို့ ယာဉ်ကြောသွားလာမှုလမ်းကြောင်းတွင် ယာဉ်သွားလာမှုမှ ထွက်သောအမှုန်နှင့် အခိုးအငွေ့ထုတ်လွှတ်မှုများကို လျော့ပါးစေရေး အစီအမံများ ချမှတ်ဆောင်ရွက်ရမည်။

(c) ရေအသုံးပြုမှုနှင့် စွန့်ပစ်ရေဆိုင်ရာ စည်းကမ်းချက်များ။

(၁) စီမံကိန်းအဆိုပြုသူသည် စီမံကိန်းလည်ပတ်ရန်အတွက် မည်သည့် မြေအောက်ရေ အရင်းအမြစ်ကိုမှ သုံးစွဲခြင်း မပြုရ။

(၂) စီမံကိန်းအဆိုပြုသူသည် ရေစီးရေလာကောင်းမွန်စေရန်အတွက် စီမံကိန်း ဧရိယာအတွင်းရှိ ရေမြောင်းများအား ပုံမှန် ပြုပြင်ထိန်းသိမ်းမှုများ ဆောင် ရွက်ရမည်။

(၃) အဆိုပြုစီမံကိန်းမှ မည်သည့်စွန့်ပစ်ရေကိုမျှ စီမံကိန်းဧရိယာ ပြင်ပသို့ စွန့်ထုတ်ခြင်းမပြုရ။ စီမံကိန်းအဆိုပြုသူသည် စီမံကိန်း သို့မဟုတ် ဆက်စပ်လုပ်ငန်းများမှ စွန့်ထုတ်ရေ၊ စီးဆင်းရေ၊ စီမံထွက်ရေများအား စီမံကိန်းပြင်ပသို့ အကြောင်းအမျိုးမျိုးကြောင့် စွန့်ထုတ်ပါက အနီး ပတ်ဝန်းကျင်ရှိမြေပေါ်ရေနှင့်မြေအောက်ရေအရည်အသွေးအား ညစ်ညမ်းမှု တစ်စုံတစ်ရာ မဖြစ်စေရန် တာဝန်ရှိသည်။

(၄) PV Module များဆေးကြောခြင်းကြောင့် ထွက်ရှိလာမည့် စွန့်ပစ်ရေဆိုး များအား ရေကန်ငယ်များ သို့မဟုတ် ရေတွင်းများအပါအဝင် မြစ်များ၊ ချောင်းများ၊ ရေထွက်များ သို့မဟုတ် အခြားရေထုများကို ရေထုညစ်ညမ်းမှု မဖြစ်စေရန် ရေနုတ်မြောင်းများနှင့် ချိတ်ဆက်၍ ပတ်ဝန်းကျင်ညစ်ညမ်းမှု မရှိစေရေး စွန့်ထုတ်ရေများအတွက် သတ်မှတ်စံချိန်စံညွှန်းများနှင့် အညီ စွန့်ပစ်ရမည်။

(စ) ဆူညံသံနှင့်တုန်ခါမှု ဆိုင်ရာ စည်းကမ်းချက်များ။ စီမံကိန်း လည်ပတ်ရာမှ ထွက်ရှိ လာသော ဆူညံသံများကို ကောင်းမွန်စွာ ထိန်းချုပ် ထားရှိသည့် နည်းလမ်းများကို ဆောင်ရွက်ရမည်ဖြစ်ပြီး ဆူညံသံမြင့်မားသော လုပ်ငန်းခွင်တွင် အလုပ်လုပ်ကိုင် လျက်ရှိကြသည့် အလုပ်သမားများအတွက် လိုအပ်သည့် တစ်ကိုယ်ရည်သုံး ကာကွယ်ပစ္စည်းများဖြစ်သည့် နားကြပ်များ၊ နားအုပ်များကို လုံလောက်စွာ ထားရှိရမည်။

(ဆ) စွန့်ပစ်ပစ္စည်းများဆိုင်ရာ စည်းကမ်းချက်များ။

- (၁) အပိုဘေးထွက်ပစ္စည်းများအား ပြင်ပသို့ စွန့်ပစ်ရန် (သို့မဟုတ်) ရောင်းချရန် လိုအပ်ပါက ဝန်ကြီးဌာနသို့ တင်ပြ၍ ခွင့်ပြုချက်ရယူ ဆောင်ရွက်ရမည်။
- (၂) Decommissioning Phase နှင့် Operation Phase တွင် စီမံကိန်းလည်ပတ်စဉ်အတွင်း အသုံးပြုခဲ့သော စွန့်ပစ်ဆိုလာပြားများနှင့် သက်တမ်းကုန်ဆုံးသော ဘက်ထရီများအား စနစ်တကျ စီမံခန့်ခွဲ ဆောင်ရွက်ရမည်။
- (၃) စီမံကိန်းအဆိုပြုသူအနေဖြင့် လုပ်ငန်းလည်ပတ်စဉ်ကာလအတွင်း Solar Panel ပျက်စီးမှုများဖြစ်ပေါ်ခြင်းကြောင့် အသစ်လဲလှယ်ခြင်း သို့မဟုတ် အဆင့်မြှင့်တင်အသစ်လဲလှယ်ခြင်း ဆောင်ရွက်ရာတွင် သတ်မှတ်စံချိန်စံညွှန်းများနှင့်အညီ ပတ်ဝန်းကျင်ထိခိုက်မှုမရှိစေ ရေး အစီအမံများချမှတ်၍ လိုက်နာဆောင်ရွက်ရမည်။
- (၄) စီမံကိန်းတွင် အသုံးပြုသည့် စက်ပစ္စည်း ကိရိယာများအား ပုံမှန်စစ်ဆေး၍ အသုံး မလိုတော့သည့် Solar Panel များအား စနစ်တကျစုပုံခြင်း၊ စွန့်ပစ်ခြင်းနှင့် အသစ်လဲလှယ်များ ဆောင်ရွက်ရမည်။
- (၅) တည်ဆောက်ရေးကာလ၊ လုပ်ငန်းလည်ပတ်ခြင်းကာလအတွင်း လုပ်သားများ နေထိုင်သည့်အဆောက်အဦများမှ စွန့်ပစ်ရေအားလုံးကို ခွင့်ပြုထားသော နေရာအတွင်း သတ်မှတ်စံနှုန်းများနှင့်အညီ စွန့်ပစ်သင့်ရမည်။
- (၆) တည်ဆောက်ရေးကာလနှင့် လုပ်ငန်းလည်ပတ်စဉ်အတွင်း လုပ်ငန်းခွင်တွင် စီမံကိန်းမှထွက်ရှိမည့် အမှိုက်အားလုံးအတွက် သင့်လျော်သော အမှိုက်ပုံးများ၊ ပြန်လည်အသုံးပြုရန်ဧရိယာများကို ခွဲခြားသတ်မှတ်ရမည်။ ထိုဧရိယာအား ညစ်ညမ်းမှုနှင့် ရောဂါပြန့်ပွားမှုမှ ကင်းဝေးစေရန် တည်ဆောက် ထိန်းသိမ်းရမည်။
- (၇) စီမံကိန်းအဆိုပြုသူသည် စွန့်ပစ်ပစ္စည်းများ မီးရှို့ခြင်းအား ရှောင်ကြဉ်ရမည်ဖြစ်ပြီး စွန့်ပစ်ပစ္စည်းထွက်ရှိမှုအား လျှော့ချခြင်း၊ ပြန်လည်အသုံးပြုခြင်းနှင့် စွန့်ပစ်ခြင်းနည်းလမ်းများဖြင့် လျှော့ချ၊ စီမံခန့်ခွဲရမည်။

၇

(ဇ) အန္တရာယ်ရှိပစ္စည်းများနှင့် အန္တရာယ်ရှိအစိုင်အခဲ စွန့်ပစ်ပစ္စည်းများ ဆိုင်ရာ စည်းကမ်းချက်များ။

- (၁) စီမံကိန်းတည်ဆောက်ခြင်းနှင့် လုပ်ငန်းလည်ပတ်ခြင်းအဆင့်တို့တွင် ဘေးအန္တရာယ်ရှိ ပစ္စည်းများ ကိုင်တွယ် အသုံးပြုရာတွင် Personal Protective Equipment (PPE) အသုံးပြုရမည်။
- (၂) သက်တမ်း ကုန်ဆုံးပြီး ဘက်ထရီကဲ့သို့သော ဘေးအန္တရာယ်ရှိ စွန့်ပစ်ပစ္စည်းများ ကိုင်တွယ်အသုံးပြုခြင်းနှင့်ပတ်သက်၍ ဝန်ထမ်းများအား ပညာပေးမည့်အစီအစဉ်များအား ဆောင်ရွက်ရမည်။
- (၃) အခြားအန္တရာယ်မရှိသော အစွန့်ပစ်ပစ္စည်းများအား သီးခြား သတ်မှတ်ထားသော နေရာတွင်သာ စွန့်ပစ်ရမည်ဖြစ်ပြီး ၎င်း စီမံထွက်အရည်များမှ မြေအောက်ရေ ထိခိုက်နိုင်ခြင်း မရှိစေရန်အတွက် စွန့်ပစ်သည့်နေရာအား Impermeable Layer နှင့် Leachate Collection System များ ထည့်သွင်းတည်ဆောက်၍ စနစ်တကျ စီမံခန့်ခွဲရမည်။
- (၄) လုပ်ငန်းလည်ပတ်စဉ်ကာလအတွင်း အန္တရာယ်ရှိပစ္စည်းများ အား အသုံးပြုသည့် ပမာဏများနှင့် အသုံးပြုခြင်း၊ သယ်ဆောင်ခြင်း၊ သိုလှောင်ခြင်း၊ စွန့်ပစ်ခြင်း အစရှိသည့် လုပ်ငန်းများအား မှတ်တမ်းတင်ထားရှိရမည်ဖြစ်ပြီး ၎င်းမှတ်တမ်းများကို ပတ်ဝန်းကျင်ဆိုင်ရာ စောင့်ကြပ်ကြည့်ရှုမှုအစီရင်ခံစာ တင်ပြရာတွင် ထည့်သွင်းဖော်ပြရမည်။
- (၅) စီမံကိန်းအဆိုပြုသူသည် အန္တရာယ်ရှိပစ္စည်းများ၊ အန္တရာယ်ရှိ စွန့်ပစ်ပစ္စည်းများ ပတ်ဝန်းကျင်သို့ မတော်တဆ ဖိတ်စင်မှု/ ရောက်ရှိမှု ဖြစ်ပွားပါက အဆိုပါဖြစ်ရပ်အား ဝန်ကြီးဌာနသို့ အကြောင်းကြားရမည်။ ၎င်းဖြစ်ရပ်များကို မှတ်တမ်းတင် ထားရှိပြီး ဖြစ်ပွားခဲ့သော ပတ်ဝန်းကျင် (သို့မဟုတ်) ကျန်းမာရေးနှင့် ဘေးအန္တရာယ် ကင်းရှင်းရေးဆိုင်ရာ သက်ရောက်မှုများ၊ ၎င်းသက်ရောက်မှုများအား ကုစားဆောင်ရွက်ချက်များ အစရှိသည့် အကြောင်း အရာများကို ပတ်ဝန်းကျင်ဆိုင်ရာ စောင့်ကြပ်ကြည့်ရှုမှုအစီရင်ခံစာတွင် ထည့်သွင်းဖော်ပြရမည်။
- (၆) စီမံကိန်းအဆိုပြုသူသည် စီမံကိန်းအတွင်းအသုံးပြုသော ဓာတုပစ္စည်း၊ လောင်စာဆီနှင့် အခြားစက်ဆီများအား မြန်မာနိုင်ငံ၏ စံချိန်စံညွှန်း၊ သတ်မှတ်ချက်များနှင့်အညီ သိုလှောင်၊ စီမံ၊ ကိုင်တွယ်အသုံးပြုရမည်။



- (၇) ဓာတုပစ္စည်းနှင့် ဘေးအန္တရာယ်ရှိပစ္စည်းများသိုလှောင်ခြင်းအား စိတ်ချရသောနေရာ၊ ကန့်သတ်ထားသောနေရာများတွင်သာ ထားရှိရမည်။
- (၈) ဓာတုပစ္စည်းနှင့်ဘေးအန္တရာယ်ရှိပစ္စည်းများသိုလှောင်ထားသည့် ကန့်သတ်ထားသောနေရာအား စိုစွတ်သည့် ရာသီ၊ ခြောက်သွေ့သည့်ရာသီများအတွက် ထည့်သွင်းစဉ်းစားရမည်။
- (၉) ဘေးအန္တရာယ်ရှိ စွန့်ပစ်ပစ္စည်းများအား စီမံကိန်းနှင့်ပတ်ဝန်းကျင်အား ထိခိုက်မှုမရှိစေရန် သိုလှောင်၊ စီမံခန့်ခွဲ၍ ဥပဒေနှင့်အညီ ခွင့်ပြုထားသည့် စွန့်ပစ်ပစ္စည်းစီမံခန့်ခွဲသည့် အဖွဲ့အစည်းများထံတွင်သာ စွန့်ပစ်ရမည်။ စီမံကိန်းအကောင်အထည်ဖော်သူသည် ဘေးအန္တရာယ်ရှိစွန့်ပစ်ပစ္စည်းများအား သက်ဆိုင်ရာ စည်းမျဉ်းစည်းကမ်းများ၊ ပတ်ဝန်းကျင်ထိန်းသိမ်းရေးဆိုင်ရာ လိုက်နာဆောင်ရွက်မှုသက်သေခံလက်မှတ်တွင် ပါဝင်သော အချက် အလက်များနှင့်အညီ စီမံခန့်ခွဲရန် တာဝန်ယူရမည်။

(ဈ) ဇီဝမျိုးစုံမျိုးကွဲစီမံခန့်ခွဲရေးဆိုင်ရာစည်းကမ်းချက်များ။

- (၁) ဇီဝမျိုးစုံမျိုးကွဲများ စီမံခန့်ခွဲရေးဆိုင်ရာ စည်းကမ်းချက်များနှင့်စပ်လျဉ်း၍ အလုပ်သမားများမှ တောရိုင်းတိရစ္ဆာန်များအား ဖမ်းဆီးခြင်း၊ ဝယ်ယူခြင်း၊ တရားမဝင်သစ်ခုတ်ခြင်းများ မရှိစေရေး ကြပ်မတ်ဆောင်ရွက်ရမည်။
- (၂) စီမံကိန်းအဆိုပြုသူသည် စီမံကိန်းအနီးတဝိုက်ရှိ ဒေသမျိုးရင်းများကို စီမံကိန်းဧရိယာ ပတ်ပတ်လည်တွင် ပြန်လည်စိုက်ပျိုး၍ စီမံကိန်းဧရိယာ တဝိုက် စိမ်းလန်းစိုပြည်ရေး လုပ်ငန်းများ ဆောင်ရွက်ရမည်။
- (၃) သဘာဝပေါက်ပင်များရှင်းလင်းခြင်းအားအနည်းဆုံးဖြစ်အောင် လုပ်ဆောင်ရန်လိုအပ်ပြီး သဘာဝပေါက်ပင်များ ရှင်းလင်းခြင်းနှင့် ရှင်းလင်းနေရာ အနည်းဆုံးဖြစ်အောင်လုပ်ဆောင်မည့်လုပ်ငန်းအသေးစိတ်နှင့်ပတ်သက်၍ ဇီဝမျိုးစုံမျိုးကွဲစီမံခန့်ခွဲမှုအစီအစဉ်တွင် ရှင်းလင်းစွာ ဖော်ပြရမည်။

(ည) ကျန်းမာရေးနှင့်လုပ်ငန်းခွင်ဘေးအန္တရာယ်ကင်းရှင်းရေးဆိုင်ရာ စည်းကမ်းချက်များ။

- (၁) စီမံကိန်းလုပ်ငန်းကြောင့်ထိခိုက်ခံစားရမည့် ဒေသခံများအတွက် ပညာရေး၊ ကျန်းမာရေးစောင့်ရှောက်မှု၊ အခြေခံအဆောက်အအုံ ဖွံ့ဖြိုးတိုးတက်ရေး၊ အလုပ်အကိုင်ခန့်ထားခြင်း၊ ရေရှည်လူမှုစီးပွားရေးဖွံ့ဖြိုးတိုးတက်စေရေး တို့ကို ဆောင်ရွက်ပေးရန်နှင့် ဝန်ထမ်းများ၏ ကျန်းမာရေးနှင့်ဘေးအန္တရာယ်ကင်းရှင်းရေးတို့ကိုဆောင်ရွက်ရန်၊

- (၂) ကျန်းမာရေးနှင့် လုပ်ငန်းခွင်ဘေးအန္တရာယ်ကင်းရှင်းစေရေးအတွက် သက်ဆိုင်ရာ ကဏ္ဍအလိုက် သတ်မှတ်ထားသည့် ဥပဒေ၊ နည်းဥပဒေများ၊ လုပ်ထုံးလုပ်နည်းနှင့် လမ်းညွှန်ချက်များနှင့်အညီ လိုက်နာဆောင်ရွက်ရန်၊
- (၃) စီမံကိန်းအဆိုပြုသူသည် ဝန်ထမ်းများအား ပတ်ဝန်းကျင်၊ ကျန်းမာရေးနှင့် ဘေးအန္တရာယ် ကင်းရှင်းရေး ကိစ္စရပ်များနှင့် စပ်လျဉ်းသည့် သင်တန်းများ ပံ့ပိုးဆောင်ရွက်ပေးရမည်။
- (၄) စီမံကိန်းအကောင်အထည်ဖော်သူသည် အဆောက်အဦအသစ်များနှင့် လုပ်ငန်းခွင်ဆိုင်ရာ အခြေခံအဆောက်အဦများ တည်ဆောက်ရာတွင် မြန်မာနိုင်ငံအမျိုးသားအဆောက်အဦသတ်မှတ်ချက်စံနှုန်းများနှင့် အခြား အတည်ပြုထားသော စံချိန်စံညွှန်းများနှင့်အညီ တည်ဆောက်ရမည်။
- (၅) လုပ်သားအိမ်ခန်းများ သို့မဟုတ် လူနေထိုင်၍ရသော အဆောက်အဦများ သို့မဟုတ် ရုံးခန်းများနှင့် အဆောက်အဦများမဆောက်လုပ်ခင် ကြိုတင် ပြင်ထားထားသော တည်ဆောက်မှုများကို အရည်အချင်းပြည့်ဝသော သင့်လျော်သည့်အင်ဂျင်နီယာ၏ ထောက်ခံချက်အရ ဆောင်ရွက်ရမည်။ အိမ်ခန်းများ သို့မဟုတ် အဆောက်အဦများအားလုံးအတွက် ထောက်ခံ ချက်အားလုံးကိုလည်း လုပ်သားများအတွက် ဘေးအန္တရာယ်ကင်းရှင်း ကြောင်း သေချာစေရန် ပတ်ဝန်းကျင်ထိန်းသိမ်းရေးဦးစီးဌာနသို့ တင်ပြရ မည်။
- (၆) တည်ဆောက်ရေးလုပ်သားများ၏ အိမ်ခန်းများအားလုံးကို ဒီဇိုင်းရေးဆွဲ ခြင်းနှင့် ဆောက်လုပ်ခြင်းအား စက်မှုလုပ်ငန်းနှင့်ဆိုင်သော စံချိန်စံညွှန်း များနှင့် အလုပ်သမားအိမ်ခန်းဆိုင်ရာ IFC ၏ လမ်းညွှန်ချက်များမှ အနိမ့်ဆုံးလိုအပ်ချက်များနှင့်အညီ ပြည့်မီအောင် ဆောင်ရွက်ရမည်။
- (၇) လူ့ကျန်းမာရေးနှင့် ပတ်ဝန်းကျင်အပေါ်ထိခိုက်ခြင်းအား ကာကွယ်ရန် လုပ်ငန်းခွင်တွင် ကျောက်ဂွမ်းပါသော တည်ဆောက်ရေးပစ္စည်းများ သို့မဟုတ် ခဲသတ္တုပါဝင်သော အိမ်သုတ်ဆေးများအသုံးပြုခြင်းကို ရှောင်ကြဉ်ရမည်။
- (၈) စီမံကိန်းအဆိုပြုသူသည် အလုပ်သမားနေရာချထားရေး အစီအစဉ်ကို အကောင်အထည်ဖော်၍ စီမံကိန်းသက်တမ်းတလျှောက် ၎င်းအစီအစဉ်ကို ပံ့ပိုး စောင့်ကြပ်ကြည့်ရှုပြီး လိုအပ်ပါက ပြင်ဆင်ဖြည့်စွက်ရမည်။

- (၉) စီမံကိန်းဧရိယာနယ်နိမိတ်အတွင်း စီမံကိန်းအကြောင်းအရာ အသေးစိတ် ပါဝင်သော အချက်အလက်များအပြင် တည်ဆောက်သူ၊ ကန်ထရိုက်တာ၊ ဒီဇိုင်းအင်ဂျင်နီယာနှင့် ပတ်ဝန်းကျင်ဆိုင်ရာ ကိုယ်စားလှယ်တို့၏ အသေးစိတ်အချက်အလက်များကို အများပြည်သူအား ထင်ရှားစွာ ပြသ ထားရမည်။
- (၁၀) စီမံကိန်းအကောင်အထည်ဖော်သူသည် တည်ဆောက်ရေးလုပ်နေသည့် ကာလအတွင်း အရေးပေါ် ကိစ္စရပ်များဖြစ်ပေါ်လာပါက ၂၄နာရီပတ်လုံး ဆက်သွယ်နိုင်မည့် တယ်လီဖုန်းနံပါတ်အား ထားရှိဆက်သွယ်နိုင်ရေး ဆောင်ရွက်ထားရမည်။

**(ဋ) အရေးပေါ်ဘေးအန္တရာယ်တုံ့ပြန်မှုဆိုင်ရာ စည်းကမ်းချက်များ။**

- (၁) အထူးသဖြင့် ပူပြင်း၍ ခြောက်သွေ့သော နွေရာသီကာလများတွင် ကျောက် မီးသွေး သိုလှောင်ရာဝန်းအတွင်း မီးအန္တရာယ်ဖြစ်ပွားမှုမှ ကာကွယ်နိုင်ရန် အတွက် လုံလောက်သော မီးဘေးအန္တရာယ်လုံခြုံမှု လုပ်ငန်းများအား ဆောင်ရွက်ထားရှိရမည်။
- (၂) စီမံကိန်းအဆိုပြုသူသည် ရာသီအလိုက်ရေကြီးချိန်တွင် အန္တရာယ်ရှိသော ပစ္စည်းများ၊ စွန့်ပစ်ပစ္စည်းများနှင့် အန္တရာယ်မရှိသော စွန့်ပစ်ပစ္စည်း များ အား ရေနှင့်အတူ မျောပါမှု မရှိစေရေး အတွက် စွန့်ပစ်ပစ္စည်းယာယီစုပုံရာ နေရာများ၊ နောက်ဆုံးစွန့်ပစ်ရာနေရာများကို ကောင်းမွန်စွာ စီမံခန့်ခွဲ ထားရှိရမည်။
- (၃) စီမံကိန်းအဆိုပြုသူသည် လုပ်သားများအားလုံးအား တည်ဆောက်ခြင်းနှင့် လုပ်ငန်းလည်ပတ်ခြင်းကာလတွင် အရေးပေါ်ဘေးအန္တရာယ်ဆိုင်ရာ သင်တန်းများပေးခြင်း၊ ဓာတုပစ္စည်းများနှင့် အခြားပစ္စည်းများ၊ စက်ပစ္စည်း များအား ကိုင်တွယ်အသုံးပြုရာတွင် လိုအပ်သော လုပ်ငန်းခွင်သုံး ကာကွယ်ရေးပစ္စည်းများ (PPEs) အား ထောက်ပံ့ပေးအပ်ရမည်။
- (၄) စီမံကိန်းအဆိုပြုသူသည် စီမံကိန်းလုပ်ငန်းလည်ပတ်ခြင်းမစတင်မီတွင် မီးဘေး၊ ရေဘေးနှင့် သဘာဝဘေးအန္တရာယ်များ ပါဝင်သော အရေးပေါ် အစီအစဉ်နှင့် အရေးပေါ်ကိစ္စရပ်များအတွက် လုပ်ထုံးလုပ်နည်းအား ရေးဆွဲရမည်။

(၅) အရေးပေါ်အစီအစဉ်တွင် ဝန်ထမ်းများအတွက် သင်တန်းနှင့် ဘေးအန္တရာယ်ဖြစ်နိုင်မှုအား ဖော်ထုတ်ခြင်း၊ လျော့နည်းအောင်ပြုလုပ်ခြင်းနှင့် လျော့နည်းစေခြင်းတို့ပါဝင်ရမည်။

(၆) ပြုပြင်ထိန်းသိမ်းခြင်းနှင့် စစ်ဆေးမှုခံယူခြင်းဆိုင်ရာ စည်းကမ်းချက်များ။ ဆိုလာပြားများပျက်စီးခြင်းများဖြစ်ပေါ်ပါက စနစ်တကျစုပုံသိုလှောင်ထားရှိ၍ ပြုပြင်ထိန်းသိမ်းခြင်း ဆောင်ရွက်ရမည်။

(၇) ဒေသခံများနှင့် တိုင်ပင်ဆွေးနွေးခြင်းဆိုင်ရာစည်းကမ်းချက်များ။ စီမံကိန်းအဆိုပြုသူ သည် ဒေသခံများနှင့် တိုင်ပင်ဆွေးနွေးရေးလုပ်ငန်းစဉ်များနှင့် စပ်လျဉ်း၍ အောက်ပါ အချက်များကို လိုက်နာဆောင်ရွက်ရမည်-

(၁) စီမံကိန်းအဆိုပြုသူသည် “ဒေသခံများနှင့်ညှိနှိုင်းဆွေးနွေးခြင်း စီမံချက်” (Community Engagement Plan) အား စီမံကိန်းစတင်လည်ပတ်သည့် အချိန်မှ ယခုအချိန်အထိ ဆောင်ရွက် ထားရှိမှု အခြေအနေများ (ဥပမာ - လက်ရှိတွင် ဆောင်ရွက်ထားရှိမှု အခြေအနေများ၊ တိုင်ကြားချက်ရရှိမှုများ၊ ၎င်းတိုင်ကြားချက်များကို ဖြေရှင်းထားရှိမှု အခြေအနေများ အစရှိသည်ဖြင့်) တို့အား ဝန်ကြီးဌာနသို့ (၆)လ အတွင်း သီးခြား အစီရင်ခံတင်ပြရန်၊

(၂) ဘေးအန္တရာယ်ရှိလုပ်ငန်းများအပါအဝင် တည်ဆောက်ရေး လုပ်ငန်းများနှင့် ဆောင်ရွက်မည့်လုပ်ငန်းများကို ဒေသခံပြည်သူများသို့ ကြိုတင်အသိပေးရန်၊

(၃) တည်ဆောက်ရေးကာလအတွင်း ယာဉ်သွားလာမှု လမ်းကြောင်းများ၊ ယာဉ်သွားလာမှုကြောင့်ဖြစ်နိုင်သော အနှောက်အယှက်များ၊ ပတ်ဝန်းကျင်သာယာမှုအပေါ် ထိခိုက်မှုများနှင့် စပ်လျဉ်း၍ သက်ဆိုင်ရာ ဒေသခံများသို့ ကြိုတင်အသိပေးရန်၊

(၄) ဒေသခံပြည်သူများနှင့် တိုင်ပင်ဆွေးနွေးခြင်း၊ ပူးပေါင်းပါဝင်စေခြင်း၊ နစ်နာမှုဖြေရှင်းရေးလုပ်ငန်းစဉ်များကို လုပ်ငန်းဆောင်ရွက်နေစဉ်အတွင်း အကောင်အထည်ဖော်ဆောင်ရွက်သွားရန်၊

(၈) လုပ်ငန်းပိတ်သိမ်းခြင်းဆိုင်ရာစည်းကမ်းချက်များ။

(၁) ပိတ်သိမ်းခြင်းလုပ်ငန်းများကို အစီရင်ခံစာတွင် ဖော်ပြထားသည့် လုပ်ငန်းပိတ်သိမ်းရာ၌ ဆောင်ရွက်မည့်လုပ်ငန်းစဉ်များအတိုင်း လုပ်ငန်းစတင်ဆောင်ရွက်စဉ်ကပင် ကြိုတင်စီစဉ်ထားရှိ လိုက်နာဆောင်ရွက်ရန်နှင့်

စီမံကိန်းအဆိုပြုသူသည် ပိတ်သိမ်းရန် စီစဉ်ထားသည့်အချိန်မတိုင်မီ (၁) နှစ်ထက် နောက်မကျစေဘဲ အပြီးသတ်ပိတ်သိမ်းခြင်းအစီအစဉ်ကို တင်ပြ ရန်၊

(၂) စီမံကိန်းကြောင့် ပျက်စီးသွားသည့် နေရာများတွင် ဒေသနှင့် ကိုက်ညီသည့် သစ်ပင်များ ပြန်လည်စိုက်ပျိုးရန်နှင့် ရှင်သန်ကြီးထွားသည်အထိ အစီရင်ခံ စာ၌ ဖော်ပြထားသည့် ကတိကဝတ်အတိုင်း တာဝန်ယူကြီးကြပ် ဆောင် ရွက်ရန်၊

(၃) မြေဆီလွှာပျက်စီးသွားသည့် နေရာများအား သက်ဆိုင်ရာဌာန၊ အဖွဲ့ အစည်း၏ လမ်းညွှန်ချက်နှင့်အညီ မြေညှိခြင်း၊ မြေပြုပြင်ခြင်း၊ အပေါ်ယံ မြေဆီလွှာများ ဖုံးအုပ်ခြင်းတို့ကို ဆောင်ရွက်ရန်နှင့် ဒေသနှင့်ကိုက်ညီသော နှစ်ရှည်ပင်များစိုက်ပျိုးရန်အပင်များ ရှင်သန်ကြီးထွားသည်အထိ တာဝန် ယူ ဆောင်ရွက်ရန်၊

(၄) လုပ်ငန်းမပိတ်သိမ်းမီ ဆိုလာပြားများနှင့် အခြား Associated Infra structures များ ဖယ်ရှားမည့် အသေးစိတ်အစီအမံများအား လုပ်ငန်း မပိတ်သိမ်းမီ (၁) နှစ်တွင် တင်ပြရမည်။

(၅) လုပ်ငန်းပိတ်သိမ်းခြင်းအဆင့်တွင် ဆိုလာပြားများအား စွန့်ပစ်မည့် အစီအစဉ်များ၊ ပြန်လည်အသုံးပြုမည့် အစီအစဉ်များ၊ ပတ်ဝန်းကျင်သို့ ဘေးအန္တရာယ်ကင်းရှင်းစွာ ထားရှိစီမံမည့် အစီအစဉ်များအား ဆောင်ရွက် ရမည်။

(ဏ) အစီရင်ခံတင်ပြခြင်းဆိုင်ရာစည်းကမ်းချက်များ။ ပတ်ဝန်းကျင်နှင့်လူမှုရေးဆိုင်ရာ စီမံခန့်ခွဲမှုအစီအစဉ်များ၊ စောင့်ကြပ်ကြည့်ရှုရေးအစီအစဉ်များ အကောင်အထည် ဖော်ဆောင်ရွက်ခြင်းနှင့်စပ်လျဉ်း၍ အောက်ဖော်ပြပါကိစ္စရပ်များ ဖြစ်ပွားပါက ဝန်ကြီးဌာနသို့ နှောင့်နှေးမှုမရှိစေဘဲ အစီရင်ခံတင်ပြရမည်-

(၁) ပစ္စည်းကိရိယာများ သို့မဟုတ် နည်းစနစ်များ မှားယွင်းအလုပ်လုပ်ခြင်း၊ ပျက်စီးခြင်း သို့မဟုတ် အလုပ်မလုပ်တော့ခြင်း၊

(၂) သိသာထင်ရှားသော ညစ်ညမ်းမှုဖြစ်ပေါ်စေခဲ့သော (သို့မဟုတ်) ဖြစ်ပေါ်နေ စေသော သို့မဟုတ် ဖြစ်ပေါ်စေနိုင်သော မတော်တဆမှုတစ်ခု ဖြစ်ပွားခြင်း သို့မဟုတ် ထုတ်လွှတ်မှု ကန့်သတ်တန်ဖိုးဖြင့် ထိန်းချုပ်ထားခြင်း မရှိသည့် အရာဝတ္ထုတစ်ခု ထုတ်လွှတ်ခြင်း၊

- (၃) သတ်မှတ်ဖော်ပြထားသည့် ကန့်သတ်တန်ဖိုး တစ်ခုခုကို ကျော်လွန်ခြင်း၊
- (၄) ပတ်ဝန်းကျင်နှင့် သက်ရှိတို့၏ ကျန်းမာရေးတို့အပေါ် သိသာထင်ရှားသော ဆိုးကျိုးသက်ရောက်မှုများ ဖြစ်ပေါ်ခြင်း၊
- (၅) စီမံကိန်းအဆိုပြုသူသည် ယင်း၏ တာဝန်များ ပျက်ကွက်မှု သို့မဟုတ် အခြားလုပ်ငန်းများဆောင်ရွက်ရန် ပျက်ကွက်မှုသို့မဟုတ် ပတ်ဝန်းကျင် ထိန်းသိမ်းရေးဆိုင်ရာ လိုက်နာဆောင်ရွက်မှု သက်သေခံလက်မှတ်နှင့် ပတ်ဝန်းကျင်စီမံခန့်ခွဲမှုအစီအစဉ်ပါအတိုင်း လိုက်နာဆောင်ရွက်ရန် ပျက်ကွက်မှုများကို ဖြစ်နိုင်သမျှ ဆောလျင်စွာ ဝန်ကြီးဌာနသို့ စာဖြင့် အသိပေး တင်ပြရမည်။ ပျက်ကွက်မှု တစ်ရပ်ရပ်ကြောင့် အန္တရာယ်ဖြစ်စေ နိုင်သောပတ်ဝန်းကျင်အပေါ် သက်ရောက်မှု ဖြစ်လာနိုင်သည့် အကြောင်း ကိစ္စရပ် သို့မဟုတ် ဝန်ကြီးဌာနက အမြန်သိရှိရန် လိုအပ်သည့် အကြောင်း ကိစ္စရပ်ကို ၂၄ နာရီအတွင်းလည်းကောင်း၊ အခြား အကြောင်းကိစ္စရပ်များ အားလုံးတွင် စီမံကိန်းအဆိုပြုသူက ယင်းဖြစ်စဉ်ဖြစ်ရပ်ကို စတင်သိရှိသည့် အချိန်မှ ၇ ရက်အတွင်း လည်းကောင်း ဝန်ကြီးဌာနသို့ အသိပေးတင်ပြရ မည်။
- (၆) စီမံကိန်း၏ အရွယ်အစား၊ နယ်ပယ်အတိုင်းအတာ၊ တည်နေရာ၊ အခင်း အကျင်း၊ နည်းပညာ၊ ကြိုတင်မျှော်မှန်းနိုင်သော ဆိုးကျိုးသက်ရောက်မှု ကြောင့်ဖြစ်လာသည့် အန္တရာယ်၊ ထုတ်လုပ်မှုနည်းလမ်း သို့မဟုတ် ညစ်ညမ်းမှု တားဆီးရန် သို့မဟုတ် လျှော့ချရန် ဆောင်ရွက်မှုတို့တွင် အဓိက ပြောင်းလဲခြင်း သို့မဟုတ် တိုးချဲ့ခြင်း သို့မဟုတ် ဒုတိယ တိုးချဲ့ ဆောင်ရွက်ရန် အဆိုပြုခြင်း ဖြစ်ပါက စီမံကိန်းအဆိုပြုသူသည် သတ်မှတ် ထားသော အချိန်ဇယားအတွင်း ပြောင်းလဲမှုများ၏ သတင်းအချက် အလက် များနှင့် အတူ ဝန်ကြီးဌာနသို့ တင်ပြရမည်။
- (၇) စီမံကိန်းဧရိယာအတွင်း မမျှော်လင့်သော ဘေးအန္တရာယ်များကြောင့် လည်း ကောင်း၊ ပတ်ဝန်းကျင်နှင့် လူမှုရေးအခြေအနေ ပြောင်းလဲမှုများ ကြောင့် လည်းကောင်း၊ ဖြစ်ပေါ်လာနိုင်သည့် ထိခိုက်မှုများအပေါ် မူတည်၍ သက်ဆိုင်ရာ ကဏ္ဍအလိုက် စီမံခန့်ခွဲမှုအစီအစဉ်များအား ဝန်ကြီးဌာနသို့ ပြန်လည်တင်ပြရမည်။

(၈) စီမံကိန်းအကောင်အထည်ဖော်သူသည် စီမံကိန်း တည်ဆောက်ခြင်း၊ လုပ်ငန်းလည်ပတ်ခြင်း၊ အဆင့်မြှင့်တင်ခြင်း သို့မဟုတ် လုပ်ငန်းပိတ်သိမ်းခြင်းတို့ကြောင့် ပတ်ဝန်းကျင်အပေါ်ထိခိုက်မှုကိုလျော့ချရန် သို့မဟုတ် တားဆီးရန် လက်တွေ့ကျသော နည်းလမ်းများနှင့် ဖြစ်နိုင်ချေရှိသော နည်းလမ်းများကို အကောင်အထည်ဖော်ဆောင်ရွက်ရမည်။

(၉) စောင့်ကြပ်ကြည့်ရှုမှုအစီရင်ခံစာ တင်ပြရာတွင် အောက်ပါအချက်များ ပြည့်စုံစွာ ပါဝင်တင်ပြရမည်-

(ကက) စည်းကမ်းချက်များအားလုံးကိုလိုက်နာကြောင်း သက်သေခံစာရွက် စာတမ်းအထောက်အထားများ၊

(ခခ) ပတ်ဝန်းကျင်စီမံခန့်ခွဲမှုအစီအစဉ်အကောင်အထည်ဖော်မှုအတွက် တင်ပြထားသည့် အကောင်အထည်ဖော်မှု ဇယားအတိုင်း ဆောင်ရွက်ရာတွင် အစီရင်ခံသည့် အချိန်အထိတိုးတက်မှု၊

(ဂဂ) ပတ်ဝန်းကျင်စီမံခန့်ခွဲမှုအစီအစဉ်အား အကောင်အထည်ဖော်ရာတွင် တွေ့ကြုံရသော အခက်အခဲများ၊ ယင်းအခက်အခဲများကို ကုစားရန် အကြံပြုချက်များနှင့် အလားတူ အခက်အခဲများ၊ အနာဂတ်တွင်တွေ့ကြုံရနိုင်မှုကို တားဆီးကာကွယ်ရန် သို့မဟုတ် ရှောင်လွှဲရန် အဆိုပြုသည့် ဆောင်ရွက်မှုများ၊

(ဃဃ) ပတ်ဝန်းကျင်စီမံခန့်ခွဲမှုအစီအစဉ်ကို လိုက်နာဆောင်ရွက်ရန် ပျက်ကွက်သည့်အကြိမ်နှင့် အမျိုးအစား၊ အဆိုပြုသည့် ကုစားမှု ဆောင်ရွက်ချက်များနှင့်ကုစားမှုပြီးမြောက်ရမည့် အချိန်သတ်မှတ်ချက်များ၊

(ငင) လုပ်ငန်းခွင်နှင့် လူမှုအဖွဲ့အစည်း၏ ကျန်းမာရေး၊ ဘေးအန္တရာယ်ကင်းရှင်းရေးနှင့် ပတ်ဝန်းကျင်နှင့်စပ်လျဉ်း၍ ဖြစ်ပွားသော မတော်တဆမှုများနှင့် ဖြစ်စဉ်ဖြစ်ရပ်များ၊

(စစ) ပတ်ဝန်းကျင်စီမံခန့်ခွဲမှုအစီအစဉ်အရ သတ်မှတ်ထားသည့် သို့မဟုတ် အခြားလိုအပ်သည့် ပတ်ဝန်းကျင်ဆိုင်ရာ အတိုင်းအတာနှင့် စည်းကမ်းချက်များဆိုင်ရာ အချက်အလက်များအား စောင့်ကြပ်ကြည့်ရှုမှု။

(တ) စောင့်ကြပ်ကြည့်ရှုရေးအစီရင်ခံစာတင်ပြခြင်းဆိုင်ရာ စည်းကမ်းချက်များ။

(၁) စီမံကိန်းအဆိုပြုသူသည် ပတ်ဝန်းကျင် စောင့်ကြပ်ကြည့်ရှုရေး အစီရင်ခံစာများကို သယံဇာတ နှင့် သဘာဝပတ်ဝန်းကျင် ထိန်းသိမ်းရေး ဝန်ကြီးဌာနသို့ (၆)လ တစ်ကြိမ် တင်ပြရမည် ဖြစ်ပြီး အစီရင်ခံစာမည့်ကာလ ကုန်ဆုံးပြီးနောက် (၃၀)ရက်အတွင်း တင်ပြရမည်။ ဤပတ်ဝန်းကျင် ထိန်းသိမ်းရေးဆိုင်ရာ လိုက်နာဆောင်ရွက်မှု သက်သေခံလက်မှတ်တွင် ဖော်ပြထားသည့် အစီအစဉ်အတိုင်း တင်ပြရမည်။

(၂) စောင့်ကြပ်ကြည့်ရှုရေး အစီရင်ခံစာများတွင် အောက်ပါအချက်များ ပါဝင်လျက် ဖော်ပြရမည်-

(ကက) ဤပတ်ဝန်းကျင် ထိန်းသိမ်းရေးဆိုင်ရာ လိုက်နာ ဆောင်ရွက်မှု သက်သေခံ လက်မှတ်ပါ စည်းကမ်းချက်များနှင့် ပတ်ဝန်းကျင် ထိခိုက်မှု ဆန်းစစ်ခြင်း (EIA) အစီရင်ခံစာပါ အစီအစဉ်အားလုံးကို လိုက်နာဆောင်ရွက် ထားကြောင်း သက်သေခံ စာရွက်စာတမ်းများ၊

(ခခ) တင်ပြထားသော ပတ်ဝန်းကျင်နှင့် လူမှုရေးဆိုင်ရာစီမံခန့်ခွဲမှုအစီအစဉ်များအား အကောင်အထည်ဖော်ရေး အစီအစဉ်နှင့်နှိုင်းယှဉ် ဖော်ပြထားသည့် (အစီရင်ခံသည့် အချိန်အထိ) အကောင်အထည်ဖော်ခြင်းလုပ်ငန်း တိုးတက်မှုအခြေအနေ၊

(ဂဂ) ပတ်ဝန်းကျင်နှင့် လူမှုရေးဆိုင်ရာစီမံခန့်ခွဲမှုအစီအစဉ်များအား အကောင်အထည် ဖော်ရာတွင် တွေ့ကြုံရသော အခက်အခဲများ၊ ယင်းအခက်အခဲများကို ကုစား ဆောင်ရွက်ရန် အကြံပြုချက်များနှင့် အနာဂတ်တွင် ယင်းအခက်အခဲများကို ရှောင်ရှားရန် သို့မဟုတ် ကြိုတင်ကာကွယ်ရန် အဆင့်များ၊

(ဃဃ) ပတ်ဝန်းကျင်နှင့်လူမှုရေးဆိုင်ရာ စီမံခန့်ခွဲမှုအစီအစဉ်များကို မလိုက်နာသည့် လုပ်ငန်းအမျိုးအစားနှင့် အရေအတွက်၊ ကုစားဆောင်ရွက်ရန် အဆိုပြုသည့် နည်းလမ်းများနှင့် ကုစားဆောင်ရွက်ရေး လုပ်ငန်းများ ပြီးစီးရမည့် အချိန်ဇယား၊

(ငင) စီမံကိန်း၏ ပတ်ဝန်းကျင်စီမံခန့်ခွဲရေးအဖွဲ့က ကွင်းဆင်းစစ်ဆေးတွေ့ရှိချက်များ အကျဉ်းချုပ်၊

(စစ) ရှင်းပြချက်များ၊မှတ်ချက်များပါဝင်သည့်မိမိအစီအစဉ်ဖြင့်စောင့်ကြပ်ကြည့်ရှုခြင်း အစီရင်ခံစာများအကျဉ်းချုပ်၊



(ဆဆ) လုပ်ငန်းခွင်နှင့်ဒေသခံများ၏ကျန်းမာရေးနှင့် ဘေးအန္တရာယ် ကင်းရှင်းရေးနှင့် သက်ဆိုင်သည့် မတော်တဆမှုများ၊ ဖြစ်ရပ်များ အကျဉ်းချုပ်၊

(ဇဇ) တိုင်ကြားမှုများ၊ နစ်နာစေသည့် အကြောင်းအချက်များ၊ ပြန်လည် ဖြေရှင်းထားရှိမှု များ အကျဉ်းချုပ်၊

(ဈဈ) ဒေသခံပြည်သူများချိတ်ဆက်ပါဝင်ရေးနှင့် ဒေသဖွံ့ဖြိုးရေး လုပ်ငန်း များ၊

(ညည) ပတ်ဝန်းကျင်စီမံခန့်ခွဲမှုအစီအစဉ်တွင်ကတိပြုထားသော သို့မဟုတ် ပတ်ဝန်းကျင်ထိန်းသိမ်းရေးဆိုင်ရာ လိုက်နာဆောင်ရွက်မှု သက်သေခံ လက်မှတ်ပါ ပတ်ဝန်းကျင် အရည်အသွေး ဆိုင်ရာစံချိန် စံညွှန်းများ သို့မဟုတ် အခြားနည်းဖြင့် သတ်မှတ် ထားသော ပတ်ဝန်းကျင်ဆိုင်ရာ တိုင်းတာရန်အချက် (Parameter) များနှင့် စည်းကမ်းချက်များအား စောင့်ကြပ်တိုင်းတာသည့် အချက်အလက် များနှင့် ၎င်းရလဒ်များအပေါ် ပညာရပ်ပိုင်းဆိုင်ရာ အကဲဖြတ် သုံးသပ် မှု များနှင့် ဝေဖန် ပိုင်းခြားမှုများ၊

(၃) စီမံကိန်းအဆိုပြုသူသည် တည်ဆောက်ရေးအဆင့်လုပ်ငန်းများ ဆောင် ရွက် ပြီးနောက်တွင် စီမံကိန်း၏ လုပ်ငန်းခွင်မြေပုံများ၊ လုပ်သားနေရာထိုင်ခင်း စီမံချက်များ၊ တည်ဆောက်ရေးလုပ်ငန်းကို ဤ ECC နှင့်အညီ ဆောင်ရွက် ခဲ့ကြောင်း အထောက်အထားများ ပါဝင်သည့် စီမံကိန်း၏ အပြီးသတ် လုပ်ငန်းအစီအစဉ်များကို ကနဦး တင်ပြမည့် စောင့်ကြပ်ကြည့်ရှုမှုအစီ အစဉ် နှင့် ပူးတွဲ၍ ပတ်ဝန်းကျင်ထိန်းသိမ်းရေးဦးစီး ဌာန သို့ တင်ပြရမည်။

(ထ) စောင့်ကြပ်ကြည့်ရှုမှု အစီအစဉ်ဆိုင်ရာ စည်းကမ်းချက်များ။ စောင့်ကြပ်ကြည့်ရှုမှု အစီအစဉ်နှင့်စပ်လျဉ်း၍ အောက်ပါအတိုင်း လိုက်နာဆောင်ရွက်ရမည်

(၁) စီမံကိန်းအဆိုပြုသူသည် သက်ဆိုင်ရာ အခွင့်အမိန့်ရအဖွဲ့အစည်းထံမှ စာဖြင့် ခွင့်ပြုချက်ကို လက်ခံရရှိသည့်အခါ အကြိုတည်ဆောက်ခြင်း၊ တည်ဆောက် ခြင်း၊ လုပ်ငန်းလည်ပတ်ဆောင်ရွက်ခြင်း၊ လုပ်ငန်းရပ်စဲခြင်း၊ လုပ်ငန်းပိတ်သိမ်းခြင်း၊ လုပ်ငန်းပိတ်သိမ်းပြီးကာလ ဟူသည့် စီမံကိန်း အဆင့် အားလုံးတွင် ဆိုးကျိုးသက်ရောက်မှုအားလုံးအတွက် စီမံကိန်းနှင့် ဆက်စပ် ဆောင်ရွက်မှုများအပေါ် မိမိကိုယ်မိမိ ဘက်စုံစောင့်ကြပ် ကြည့်ရှု

စစ်ဆေးခြင်းကို လက်တွေ့စဉ်ဆက်မပြတ် ဆောင်ရွက်ရမည့်အပြင် သက်ဆိုင်ရာ ဥပဒေများ၊ နည်းဥပဒေများ၊ ပတ်ဝန်းကျင်ထိခိုက်မှု ဆန်းစစ်ခြင်း ဆိုင်ရာ လုပ်ထုံးလုပ်နည်းနှင့်စံချိန်စံညွှန်းများ၊ ဤပတ်ဝန်းကျင် ထိန်းသိမ်းရေးဆိုင်ရာ လိုက်နာဆောင်ရွက်မှု သက်သေခံလက်မှတ်ပါ စည်းကမ်းသတ်မှတ်ချက်များနှင့် ပတ်ဝန်းကျင်စီမံခန့်ခွဲမှု အစီအစဉ်ပါ ကတိကဝတ်များကို လိုက်နာဆောင်ရွက်ရန်၊

(၂) စီမံကိန်းအဆိုပြုသူသည် ပတ်ဝန်းကျင်ထိန်းသိမ်းရေးဆိုင်ရာ လိုက်နာဆောင်ရွက်မှု သက်သေခံလက်မှတ်တွင် သတ်မှတ်ဖော်ပြထားသည့် စောင့်ကြပ်ကြည့်ရှုရေးလုပ်ငန်းများကို မိမိအစီအစဉ်ဖြင့် ဆောင်ရွက်ရန်၊ ပတ်ဝန်းကျင်စီမံခန့်ခွဲမှုအစီအစဉ်တွင် ဖော်ပြထားသည့် စောင့်ကြပ်ကြည့်ရှုရေးလုပ်ငန်းများကို မိမိအစီအစဉ်ဖြင့် ဆောင်ရွက်ရာမှ ရရှိသောရလဒ်များကို မှတ်တမ်းတင် ထိန်းသိမ်းထားရန်၊ ယင်းမှတ်တမ်းများတွင် နမူနာ စုဆောင်းရယူခြင်းနှင့် ဓာတ်ခွဲဆန်းစစ်ခြင်းရလဒ်များ၊ ကိရိယာဖြင့် တိုင်းတာချက်များ၊ ချိန်ညှိတွက်ချက်ခြင်းများ (Calibrations)၊ စစ်ဆေးခြင်း များ၊ စမ်းသပ်ခြင်းနှင့် စာရင်းကောက်ခြင်း၊ အချက်အလက် အခြေခံအဖြစ်အသုံးပြုသည့် ဆန်းစစ်လေ့လာမှုများ စသည်တို့ ပါဝင်ရန်၊ မှတ်တမ်းများ အားလုံးသည် ဖတ်ရှုနိုင်ရမည်ဖြစ်ပြီး ကြောင်းကျိုးညီညွတ်စွာဖြင့် အသုံးပြုနိုင်ရန်၊ ပြင်ဆင်ဖြည့်စွက်မှု များ ရှိပါက မူရင်းမှတ်တမ်းနှင့် ပြင်ဆင်ဖြည့်စွက်ထားသော မှတ်တမ်းနှစ်မျိုးစလုံးကို ဖတ်ရှုနိုင်သည့် သို့မဟုတ် ပြန်လည်ဖော်ဆောင် ရယူနိုင်သည့် နည်း လမ်းဖြင့် ပြင်ဆင်ဖြည့်စွက်ရန်နှင့် ဝန်ကြီးဌာနမှစာဖြင့် သီးခြားရေးသားသဘောတူထားခြင်း မရှိပါက မှတ်တမ်းများအားလုံးကို ထိန်းသိမ်းထားရန်၊

(၃) စောင့်ကြပ်ကြည့်ရှုမည့်နယ်ပယ် (ရေ၊ လေ၊ ဆူညံသံ) များ၊ နည်းစနစ်များ၊ နမူနာ စုဆောင်းခြင်းနှင့် ဓာတ်ခွဲစမ်းသပ်ခြင်း၊ စောင့်ကြပ်တိုင်းတာမည့် နေရာ၊ အကြိမ်အရေအတွက်၊ အချိန်ဇယား၊ မှတ်တမ်းတင်ခြင်းနှင့် အစီရင်ခံခြင်း စသည်တို့ကို ရေးဆွဲ၍ အကောင်အထည်ဖော်ဆောင်ရွက်ပြီး သယံဇာတနှင့် သဘာဝပတ်ဝန်းကျင်ထိန်းသိမ်းရေးဝန်ကြီးဌာနသို့ ၆ လ တစ်ကြိမ် တင်ပြရန်နှင့် အများပြည်သူသိရှိစေရန် ဝန်ကြီးဌာနသို့ တင်ပြသည့် နေ့ရက်မှ ၁၀ ရက်အတွင်း ထုတ်ဖော်ကြေညာရန်၊

- (၄) ပတ်ဝန်းကျင်စီမံခန့်ခွဲမှုအစီအစဉ်တွင် ဖော်ပြထားသည့် ကုစားပြင်ဆင်ရေး လုပ်ငန်းများ၊ ကြိုတင်ကာကွယ်ရေးလုပ်ငန်းများ လိုက်နာဆောင်ရွက်ရန် နှင့်စောင့်ကြပ်ကြည့်ရှုရေးအစီအစဉ်တွင် ဖော်ပြထားသည့် ကတိကဝတ် အတိုင်း လိုက်နာအကောင်အထည်ဖော်ဆောင်ရွက်ရန်၊
- (၅) စီမံကိန်းအဆိုပြုသူသည် စောင့်ကြပ်ကြည့်ရှုမှုအစီရင်ခံစာအား ဤဝန်ကြီးဌာနသို့ တင်ပြသည့် နေ့ရက်မှ ၁၀ ရက်အတွင်း အမျိုးသားလုံခြုံရေးဆိုင်ရာ ကိစ္စရပ်များမှတစ်ပါး အများပြည်သူ သိရှိနိုင်ရန် စီမံကိန်း၏ ဝက်ဘ်ဆိုဒ်တွင် လည်းကောင်း၊ စာကြည့်တိုက်များ၊ ပြည်သူ့ခန်းမများ စသည့် အများပြည်သူစုဝေးရာနေရာများတွင် လည်းကောင်း၊ စီမံကိန်းရုံးဌာနများတွင် လည်းကောင်း အများပြည်သူသိရှိနိုင်စေရေး တင်ပြထားရှိရန်၊ မည်သည့် အဖွဲ့အစည်း သို့မဟုတ် ပုဂ္ဂိုလ်မဆို စောင့်ကြပ်ကြည့်ရှုမှု အစီရင်ခံစာ၏ ဒီဂျစ်တယ်မိတ္တူကို တောင်းခံနိုင်ပြီး စီမံကိန်းအဆိုပြုသူသည် ယင်းတောင်းခံချက်ကို ရရှိပြီးနောက် ၁၀ ရက်အတွင်း ဒီဂျစ်တယ်မိတ္တူကို အီးမေးလ်ဖြင့်ဖြစ်စေ၊ တောင်းခံသူနှင့် သဘောတူညီထားသည့် အခြားနည်းလမ်းဖြင့် ဖြစ်စေပေးပို့ ရန်၊
- (၆) စီမံကိန်းအဆိုပြုသူသည် စီမံကိန်းလုပ်ငန်းများ သို့မဟုတ် စီမံကိန်းနှင့် ဆက်စပ်သည့် လုပ်ငန်းများကို ဆောင်ရွက်နေသည့် စီမံကိန်းရုံး၊ စီမံကိန်းလုပ်ငန်းခွင်နေရာနှင့် အခြားမည်သည့်နေရာကိုမဆို ဝန်ကြီးဌာနမှဖြစ်စေ၊ ဝန်ကြီးဌာနအား ကိုယ်စားပြုသူများမှဖြစ်စေ စောင့်ကြပ်ကြည့်ရှုစစ်ဆေးခြင်းနှင့် စပ်လျဉ်း၍ ပုံမှန်အလုပ်ချိန်အတွင်း မည်သည့်အချိန်တွင်မဆို ဝင်ရောက်ကြည့်ရှုနိုင်ရေး ခွင့်ပြုရန်၊
- (၇) အရေးပေါ်အခြေအနေတစ်ရပ် ဖြစ်ပေါ်လျှင်သော်လည်းကောင်း၊ စီမံကိန်းသည် သက်ဆိုင်ရာပတ်ဝန်းကျင်နှင့် လူမှုရေးဆိုင်ရာ သတ်မှတ်ချက်များ အားချိုးဖောက်သည် သို့မဟုတ် ချိုးဖောက်နိုင်ဖွယ်ရှိသည်ဟု ဝန်ကြီးဌာနက ထင်မြင်ယူဆလျှင်သော်လည်းကောင်း၊ ဝန်ကြီးဌာနက သတ်မှတ်သည့် မည်သည့်အချိန်တွင်မဆို စီမံကိန်းလုပ်ငန်းခွင်ရှိ မည်သည့်နေရာမဆို ချက်ချင်းဝင်ရောက်နိုင်ရေး ခွင့်ပြုရန်၊
- (၈) စီမံကိန်းအဆိုပြုသူသည် ဝန်ကြီးဌာနကစစ်ဆေးခြင်းကို ဆောင်ရွက်ရန် လိုအပ်သည့် ဓာတ်ပုံရိုက်ကူးခြင်း၊ အသံသွင်းခြင်း၊ ဗီဒီယို ရိုက်ကူးခြင်း၊ မြေသား၊ နုန်းအနည်အနှစ်၊ ရေနှင့် လေကုန်များရယူခြင်းနှင့် ကွန်ပျူတာ

များကို စစ်ဆေးခြင်း၊ ဒီဂျီတယ် စာတွဲများအပါအဝင် စာရွက်စာတမ်း အထောက်အထားများကို မိတ္တူကူးခြင်း၊ လူပုဂ္ဂိုလ်များကို တွေ့ဆုံမေးမြန်းခြင်းနှင့် လိုအပ်သည်ဟု ယူဆသည့် အခြားစုံစမ်းစစ်ဆေးခြင်း အပါအဝင် မည်သည့်နည်းလမ်းဖြင့်မဆို စစ်ဆေးဆောင်ရွက်ခြင်းကို လိုက်နာ ဆောင်ရွက်ရန်။

- (၉) ဝန်ကြီးဌာနမှဖြစ်စေ၊ ဝန်ကြီးဌာနအား ကိုယ်စားပြုသူများမှဖြစ်စေ ပတ်ဝန်းကျင်စစ်ဆေးသည့် ကုန်ကျစရိတ်များ၊ စစ်ဆေးသူများအတွက် ကုန်ကျစရိတ်များကျခံခြင်းနှင့် ပတ်သက်၍ ပတ်ဝန်းကျင်ထိခိုက်မှု ဆန်းစစ်ခြင်းဆိုင်ရာ လုပ်ထုံးလုပ်နည်း အပိုဒ် ၁၂၂ နှင့်အညီ စီမံကိန်း အဆိုပြုသူမှ ကျခံရန်။
- (၁၀) ထိတွေ့ဝန်းကျင်လေအရည်အသွေးအား တိုင်းတာရာတွင် အမျိုးသား ပတ်ဝန်းကျင်ဆိုင်ရာ အရည်အသွေး (ထုတ်လွှတ်မှု) လမ်းညွှန်ချက်များ (၂၀၁၅ ခုနှစ်၊ ဒီဇင်ဘာလ) တွင် သတ်မှတ်ထားသည့် ပါရာမီတာများ ဖြစ်သော NO<sub>2</sub>, O<sub>3</sub>, PM<sub>10</sub>, PM<sub>2.5</sub>, SO<sub>2</sub> ပါရာမီတာ အားလုံး တိုင်းတာ၍ စောင့်ကြပ်ကြည့်ရှုရန်။
- (၁၁) စီမံကိန်းအတွင်းရှိ ရေလှည့်လည်အသုံးပြုသည့်ကန်များ (Raw Water Ponds, Sedimentation Ponds) အတွင်းရှိရေအား စောင့်ကြည့်တိုင်းတာရာတွင် ပတ်ဝန်းကျင်ဆိုင်ရာ အရည်အသွေး (ထုတ်လွှတ်မှု) လမ်းညွှန်ချက်များ (၂၀၁၅ ခုနှစ်၊ ဒီဇင်ဘာလ) မှ သတ်မှတ်ထားသော အထွေထွေ လမ်းညွှန်ချက်ပါ စွန့်ပစ်ရေ၊ စီးဆင်းရေ၊ ထုတ်လွှတ်အရည်နှင့် မိလ္လာရေ စွန့်ထုတ်မှုဆိုင်ရာပါရာမီတာ အားလုံးအား တစ်နှစ်လျှင် အနည်းဆုံး နှစ်ကြိမ် တိုင်းတာ၍ စောင့်ကြပ်ကြည့်ရှုရန်။
- (၁၂) အများပြည်သူမှ စီမံကိန်းကြောင့် ဖြစ်ပေါ်နိုင်ချေရှိသော သက်ရောက်မှုများ အပေါ် စိုးရိမ်ကြောင့်ကြမှုများ လျော့ကျစေရန်အတွက် မိုးရာသီတွင် ပထမဦးဆုံး ရွာသွန်းသည့် မိုးရေ၏ ချဉ်ငန်ကိန်း (pH Value) အား ကောက်ယူတိုင်းတာရန်။
- (၁၃) စီမံကိန်းအနီးရှိ ကျေးရွာများ၏ မြေအောက်ရေအရည်အသွေးအား စောင့်ကြည့်တိုင်းတာရာတွင် ဤပတ်ဝန်းကျင်ဆိုင်ရာလိုက်နာ ဆောင်ရွက်မှု သက်သေခံလက်မှတ်ပါ သောက်သုံးရေ အရည်အသွေးဆိုင်ရာပါရာမီတာများအား တိုင်းတာဆန်းစစ်ရန်။

- (၁၄) လုပ်ငန်းခွင်ကျန်းမာရေးနှင့် ဘေးအန္တရာယ် ကင်းရှင်းရေးဆိုင်ရာ သက်ရောက်မှုများ ဖြစ်သော လုပ်ငန်းခွင် လေအရည်အသွေး၊ ဆူညံသံနှင့် တုန်ခါမှုများအတွက် သက်ရောက်မှု လျော့ပါးစေရေး နည်းလမ်းများ ဆောင်ရွက်ထားရှိမှုများအား သေချာစေရန်အတွက် လုပ်ငန်းခွင်စောင့်ကြပ် ကြည့်ရှုရေး လုပ်ငန်းများအား စနစ်တကျ ဆောင်ရွက်သွားရန်၊
- (၁၅) အလုပ်သမားများအားကျန်းမာရေးစစ်ဆေးမှုများ ဆောင်ရွက်၍ စောင့်ကြပ် ကြည့်ရှုမှု အစီရင်ခံစာတွင် ထည့်သွင်းဖော်ပြရန်၊
- (၁၆) စီမံကိန်းအဆိုပြုသူမှ စီမံကိန်းအနီးရှိ ကျေးရွာများ၌ ပတ်ဝန်းကျင်ဆိုင်ရာ စောင့်ကြပ် ကြည့်ရှုခြင်းလုပ်ငန်းများ ဆောင်ရွက်ရာတွင် သက်ဆိုင်ရာ ဒေသခံပြည်သူများ သို့မဟုတ် သက်ဆိုင်ရာ ကျေးရွာများမှ ကိုယ်စားလှယ်/ စိတ်ပါဝင်စားသူများအား ပါဝင်စေခြင်းအားဖြင့် ပွင့်လင်းမြင်သာမှုရှိစွာဖြင့် ဆောင်ရွက်ရန်၊
- (၁၇) စီမံကိန်းအဆိုပြုသူသည် ဤပတ်ဝန်းကျင်လိုက်နာဆောင်ရွက်မှုဆိုင်ရာ သက်သေခံ လက်မှတ် သက်တမ်း (၅) နှစ်အတွင်း ထိတွေ့ဝန်းကျင် လေအရည်အသွေး တိုင်းတာမှု ရလဒ် များကို စုစည်း၍ ထိုကာလအတွင်း ပြောင်းလဲမှုများကို ပညာရပ်ပိုင်းဆိုင်ရာ အကဲဖြတ်သုံးသပ်မှု များနှင့် ဝေဖန်ပိုင်းခြားမှုများနှင့်အညီ ဆန်းစစ်သုံးသပ်ပြီး ဝန်ကြီးဌာနသို့ သီးခြား အစီရင်ခံစာ တစ်ခုအနေဖြင့် သက်သေခံလက်မှတ် သက်တမ်းတိုး မည့် အချိန်တွင် အစီရင်ခံစာတင်ပြရန်၊
- (၁၈) စီမံကိန်းအဆိုပြုသူသည် စောင့်ကြပ်ကြည့်ရှုရေးလုပ်ငန်းများ ဆောင်ရွက် ရာ ၌ စီမံကိန်း မစတင်မီ အနီးပတ်ဝန်းကျင် ရေအရည်အသွေး အခြေအနေ ကို အခြေခံအဖြစ် ထည့်သွင်းစဉ်းစား၍ အနီးပတ်ဝန်းကျင် ရေထုအား ညစ်ညမ်းမှု ရှိ၊ မရှိအား စောင့်ကြပ်ကြည့်ရှုရန်၊
- (၁၉) ပတ်ဝန်းကျင်နှင့် လူမှုရေးဆိုင်ရာစီမံခန့်ခွဲမှုအစီအစဉ်များ၊ စောင့်ကြပ် ကြည့်ရှုရေး အစီအစဉ်များ အကောင်အထည်ဖော်ဆောင်ရွက်ခြင်းအပြင် အောက်ဖော်ပြပါ ကိစ္စရပ်များ ဖြစ်ပွားပါက သယံဇာတနှင့် သဘာဝ ပတ်ဝန်းကျင် ထိန်းသိမ်းရေး ဝန်ကြီးဌာန သို့ နှောင့်နှေးမှုမရှိစေဘဲ အစီရင်ခံ တင်ပြရန်-
- (ကက) ပစ္စည်းကိရိယာများ သို့မဟုတ် နည်းစနစ်များ မှားယွင်းအလုပ် လုပ်ခြင်း၊ ပျက်စီး ခြင်း သို့မဟုတ် အလုပ်မလုပ်တော့ခြင်း၊

(ခခ) သိသာထင်ရှားသော ညစ်ညမ်းမှု ဖြစ်ပေါ်စေခဲ့သော သို့မဟုတ် ဖြစ်ပေါ်နေစေသော သို့မဟုတ် ဖြစ်ပေါ်စေနိုင်သော မတော်တဆ မှုတစ်ခုဖြစ်ပွားခြင်း သို့မဟုတ် ထုတ်လွှတ်မှု ကန့်သတ်တန်ဖိုးဖြင့် ထိန်းချုပ်ထားခြင်းမရှိသည့် အရာဝတ္ထုတစ်ခု ထုတ်လွှတ်ခြင်း၊

(ဂဂ) ဤပတ်ဝန်းကျင်ထိန်းသိမ်းရေးဆိုင်ရာ လိုက်နာဆောင်ရွက်မှု သက်သေခံ လက်မှတ်တွင် သတ်မှတ်ဖော်ပြထားသည့် ကန့်သတ် တန်ဖိုး တစ်ခုခုကို ချိုးဖောက်ခြင်း၊

(ဃဃ) ပတ်ဝန်းကျင်နှင့် ကျန်းမာရေးတို့အပေါ် သိသာထင်ရှားသော ဆိုးကျိုးသက်ရောက်မှုများ အသိပေးအကြောင်းကြားရာတွင် ဆောင်ရွက်ထားပြီးသော လျော့ပါးစေရေး နည်းလမ်းများနှင့် စီမံကိန်းလည်ပတ်မှုတွင် ပြောင်းလဲလုပ်ဆောင်ရန် အဆိုပြု သည့် လုပ်ငန်းများကိုလည်း ရှင်းလင်းဖော်ပြပေးရမည်။

(၃) ယဉ်ကျေးမှုအမွေအနှစ် ထိန်းသိမ်းစောင့်ရှောက်ရေးဆိုင်ရာ စည်းကမ်းချက်များ။ စီမံကိန်း ဆောင်ရွက်မည့် နေရာဒေသများတွင် မြေပေါ်/မြေအောက်ရှိ ရှေးဟောင်း ယဉ်ကျေးမှုအမွေအနှစ်နှင့် သက်ဆိုင်သည့် အထောက်အထားများ၊ ရှေးဟောင်း ဝတ္ထုပစ္စည်းများ၊ ရှေးဟောင်းအဆောက်အအုံများ တွေ့ရှိပါက ရှေးဟောင်း သုတေသနနှင့် အမျိုးသားပြတိုက်ဦးစီးဌာနသို့ ချက်ချင်းဆက်သွယ်သတင်းပို့ အကြောင်းကြားရမည်။

(၄) လူမှုတာဝန်သိအစီအစဉ်ဆိုင်ရာ စည်းကမ်းချက်များ။

(၁) စီမံကိန်းအဆိုပြုသူသည် စီမံကိန်းကြောင့် ထိခိုက်ခံစားရသူများအား လက်ရှိ သို့မဟုတ် စီမံကိန်းမဆောင်ရွက်မီ ကာလထက် မနိမ့်ကျသော လူမှု စီးပွားရေးတည်ငြိမ်ခိုင်မာမှု ရရှိသည်အထိ ဆောင်ရွက်ပေးရန်နှင့် သက်မွေး ဝမ်းကျောင်းလုပ်ငန်းများ ပြန်လည်တည်ထောင်ရေးနှင့် ပြန်လည်နေရာချ ထားရေး အစီအစဉ်များကို စီမံကိန်းကြောင့် ထိခိုက်ခံစားရသူများ၊ သက်ဆိုင်ရာအစိုးရဌာန၊ အဖွဲ့အစည်းများ၊ အခြားသက်ဆိုင်သူများနှင့် တိုင်ပင်ဆွေးနွေး၍ လိုအပ်သလို ပံ့ပိုးနိုင်ရေး စီစဉ်ဆောင်ရွက်ရန်၊

(၂) ဒေသဖွံ့ဖြိုးရေးလုပ်ငန်းများ (Community Development Plan) ဆောင်ရွက်ရာတွင် သက်ဆိုင်ရာဒေသရှိ ဌာနဆိုင်ရာများ၊ မြို့နယ်ဖွံ့ဖြိုး တိုးတက်ရေးစီမံကိန်း (Township Development Plans) များနှင့် ချိတ်ဆက်ဆောင်ရွက်ရန်နှင့် စီမံကိန်းအနီးရှိဒေသခံပြည်သူများ၊ ဆက်စပ်

ပတ်သက်သူများနှင့် စဉ်ဆက်မပြတ် တွေ့ဆုံဆွေးနွေးပြီး ၎င်းတို့၏ အကြံပြုချက်နှင့် လိုအပ်ချက်များအား အလေးထားပေါင်းစပ်ဆောင်ရွက် ရန်၊

(၃) စီမံကိန်းတွင်အိမ်ရာပြောင်းရွှေ့ရန်၊ ပြန်လည်နေရာချထားပေးရန် သို့မဟုတ် နေရာရွှေ့ပြောင်းပေးရန် လိုအပ်ပါက စီမံကိန်းအဆိုပြုသူသည် ဝန်ကြီးဌာန က အတည်ပြုထားသည့် အစီရင်ခံစာပါ ပြန်လည်နေရာ ချထားရေး လုပ်ငန်းစီမံချက်ကို လိုက်နာဆောင်ရွက်ရန်။

(၄) လူထုအကျိုးပြုလုပ်ငန်းများ (CSR) စီမံဆောင်ရွက်ရာတွင် ဒေသခံပြည်သူ များ၏ တောင်းဆိုချက်များသာမက ၎င်းတို့အမှန်တကယ်လိုအပ်သည့် လိုအပ်ချက်များကို စနစ်တကျ ဖြည့်ဆည်းပေးနိုင်ရန်အတွက် Need-Based Assessment အပေါ် အခြေခံ၍ ဆောင်ရွက်ရန်၊

(၅) လူထုအကျိုးပြုလုပ်ငန်းများ (CSR) စီမံဆောင်ရွက်ရာတွင် သက်ဆိုင်ရာ ဌာနဆိုင်ရာများ နှင့် ပူးပေါင်းဆောင်ရွက်ရန်နှင့် ဌာနဆိုင်ရာများမှ အကောင်အထည်ဖော် ဆောင်ရွက်လျက်ရှိသော မြို့နယ်ဖွံ့ဖြိုးတိုးတက် ရေးစီမံချက် (Township Development Plan)များနှင့် ချိတ်ဆက် ဆောင်ရွက်ရန်၊

(၆) စီမံကိန်းမှ ထပ်မံလိုအပ်နိုင်မည့် လုပ်သားအင်အား ခန့်မှန်းချက်များကို အခြေခံ၍ ဒေသခံ လူငယ်များအား လိုအပ်သော သင်တန်းများပို့ချပြီး အလုပ်ခန့်အပ်ခြင်းဖြင့် အလုပ်အကိုင် အခွင့်အလမ်းများအား ဖန်တီးရန်၊

(န) အများပြည်သူသိရှိနိုင်ရေးဆိုင်ရာ စည်းကမ်းချက်များ။

(၁) စီမံကိန်းအဆိုပြုသူသည် အတည်ပြုထားသည့် ပတ်ဝန်းကျင်စီမံခန့်ခွဲမှု အစီအစဉ်ကို စီမံကိန်းနှင့် ဆက်စပ် ပတ်သက်သူများနှင့် အများပြည်သူများ သိရှိနိုင်ရေးအတွက် မြန်မာဘာသာဖြင့် ရေးသားဖော်ပြထားသော အကျဉ်းချုပ် အစီရင်ခံစာနှင့် လိုက်နာဆောင်ရွက်မည့် ပတ်ဝန်းကျင်နှင့် လူမှုဆိုင်ရာ ကတိကဝတ်များအား ဖြန့်ဝေအသိပေး ထုတ်ဖော်ကြေညာရ မည်။

(၂) စီမံကိန်းအဆိုပြုသူသည် စီမံကိန်းလည်ပတ်နေစဉ် ကာလအတွင်း ဒေသခံ များနှင့် ဆက်သွယ်ပြန်ကြားရေး လုပ်ငန်းစဉ်များ၊ တိုင်ပင်ဆွေးနွေးရေး လုပ်ငန်းစဉ်များအတွက်အချက်အလက် ထုတ်ပြန်ရေးအစီအစဉ် တစ်ရပ်ကို

ရေးဆွဲ၍အကောင်အထည်ဖော်ရမည်။ ထိုအစီအစဉ်တွင် အောက်ပါအချက်များပါဝင်ရမည် -

(ကက) စီမံကိန်း၏လုပ်ငန်းစဉ်များတွင် ပြောင်းလဲမှု တစ်စုံတစ်ရာ ပြုလုပ်ခြင်းကြောင့် သော်လည်းကောင်း၊ ထပ်တိုးလုပ်ဆောင်မှု တစ်စုံတစ်ရာကြောင့်သော် လည်းကောင်း ဒေသခံပြည်သူများ ၏ ပတ်ဝန်းကျင်ဆိုင်ရာ၊ လူမှုဆိုင်ရာနှင့် ကျန်းမာရေးနှင့် ဘေးအန္တရာယ်ကင်းရှင်းရေး ကိစ္စရပ်များအပေါ် သက်ရောက်မှု တစ်စုံတစ်ရာ ရှိနိုင်မည်ဆိုပါက ဒေသခံများသို့ ကြိုတင်အသိပေး၍ တိုင်ပင် ဆွေးနွေးမည့် အစီအစဉ်။

(ပ) အငြင်းပွားမှု ဖြေရှင်းရေးဆိုင်ရာ စည်းကမ်းချက်များ။

(၁) စီမံကိန်းအဆိုပြုသူသည် “ဒေသခံများနှင့်ညှိနှိုင်းဆွေးနွေးခြင်း စီမံချက်” (Community Engagement Plan) အား စီမံကိန်းစတင်လည်ပတ်သည့် အချိန်မှ ယခုအချိန်အထိ ဆောင်ရွက်ထားရှိမှု အခြေအနေများ (ဥပမာ - လက်ရှိတွင် ဆောင်ရွက်ထားရှိမှု အခြေအနေများ၊ တိုင်ကြားချက်ရရှိမှုများ၊ ၎င်းတိုင်ကြားချက်များကို ဖြေရှင်းထားရှိမှုအခြေအနေများအစရှိသည်ဖြင့်) တို့အား ဝန်ကြီးဌာနသို့ (၆)လ အတွင်း သီးခြား အစီရင်ခံ တင်ပြရမည်။

(၂) စီမံကိန်းအဆိုပြုသူသည် တိုင်ကြားမှုနှင့် ပြဿနာစီမံခန့်ခွဲရေးတို့ကို ထိရောက်စွာ ဆောင်ရွက်ပေးနိုင်ရန် ဒေသခံများနှင့် တိုင်ပင်ဆွေးနွေးရေး ကော်မတီတစ်ရပ်ကို ဖွဲ့စည်းထူထောင်၍ အောက်ပါလုပ်ငန်းများ ဆောင်ရွက်ရမည် -

(ကက) စီမံကိန်းအကျိုးဆက်စပ်သူများထံမှ ဘောင်ဝင်သော တိုင်ကြားချက်များကို စိစစ် သုံးသပ်ခြင်းနှင့် မှတ်တမ်းတင်ခြင်း၊ (ဘောင်ဝင်သော တိုင်ကြားချက်များတွင် စီမံကိန်းနှင့် သက်ဆိုင်သော ကိစ္စရပ်များ၊ စီမံကိန်းလုပ်ငန်းများ ဆောင်ရွက်ရန် တာဝန်ရှိသော ကန်ထရိုက်တာ၊ လက်ခွဲကန်ထရိုက်တာ သို့မဟုတ် လူပုဂ္ဂိုလ် တစ်ဦးဦးနှင့် သက်ဆိုင်သည့် ကိစ္စရပ်များ၊ ရန်ပုံငွေများကို အလွဲသုံးခြင်းနှင့် အခြားပုံမှန်မဟုတ်သည့် ကိစ္စရပ်များအား တိုင်ကြားခြင်း၊ ပြန်လည်နေရာ ချထားရေး၊ ပတ်ဝန်းကျင်ထိန်းသိမ်းရေးနှင့် ကျား/မ တန်းတူညီမျှမှုတို့ အပါအဝင်ဘေးအန္တရာယ်ကင်းရှင်း



ရေးနှင့် ပတ်သက်သည့် နစ်နာမှုများကို တိုင်းကြားခြင်း စသည်တို့ ပါဝင်ကြသည်။)

- (ခခ) နစ်နာမှုများကို တက်ကြွစွာဖြင့် ကြိုတင်ဖြေရှင်းပေးခြင်း၊
- (ဂဂ) ရွေးချယ်ဆောင်ရွက်မည့် လုပ်ငန်းစဉ်/လုပ်ငန်းကို တိုင်ကြားသူများ သို့ အသိပေး အကြောင်းကြားခြင်း၊
- (ဃဃ) လက်ခံရရှိသည့် တိုင်ကြားချက်အရေအတွက်၊ ဖြေရှင်းပြီးသည့် တိုင်ကြားချက် အရေအတွက်၊ နစ်နာမှုဖြေရှင်းရေးလုပ်ငန်း၏ အပြီးသတ်အကျိုးရလဒ်များ၊ ရွေးချယ်ဆောင်ရွက်သော ဖြေရှင်းရေး လုပ်ငန်းစဉ် စသည်တို့နှင့်ပတ်သက်၍ အကျဉ်းချုပ်အစီရင်ခံစာများ ကို အချိန်ကာလအလိုက် ပြုစုခြင်းနှင့် ထိုအစီရင်ခံစာများအား သယံဇာတနှင့် သဘာဝပတ်ဝန်းကျင်ထိန်းသိမ်းရေးဝန်ကြီးဌာနက ဖတ်ရှု နိုင်ရန် တင်ပြရမည်။

(၃) စီမံကိန်းအဆိုပြုသူသည် တည်ဆောက်ရေးလုပ်ငန်းများ မစတင်မီနှင့် စီမံကိန်း သက်တမ်း တစ်လျှောက်လုံးအတွက် ဒေသခံပြည်သူများထံမှ တိုင်ကြားချက်များကိုလက်ခံရန်ဖြစ်စေ သို့မဟုတ် သယံဇာတနှင့်သဘာဝ ပတ်ဝန်းကျင်ထိန်းသိမ်းရေးဝန်ကြီးဌာနက သဘောတူညီထားချက်အရ ဖြစ်စေ အောက်ပါတို့ကို ဆောင်ရွက်ထားရမည် -

- (ကက) လုပ်ငန်းခွင်ရှိ တည်ဆောက်ခြင်းနှင့် လည်ပတ်ခြင်းလုပ်ငန်းများနှင့် စပ်လျဉ်း၍ တိုင်ကြားမှုများကို မှတ်တမ်းတင်နိုင်ရန်အတွက် (၂၄) နာရီ ခေါ်ဆိုနိုင်သည့် တယ်လီဖုန်း နံပါတ်တစ်ခုထားရှိရန်၊
- (ခခ) စာဖြင့်ရေးသားထားသော တိုင်ကြားချက်များကို ပေးပို့နိုင်ရန် အတွက် စာပို့လိပ်စာ တစ်ခုထားရှိရန်၊
- (ဂဂ) စီမံကိန်းမှ တိုင်ကြားချက် ဖြေရှင်းပေးမှု အစီအစဉ်များအား အများ ပြည်သူမှ ကောင်းမွန်စွာ သိရှိနားလည်စေရန်အတွက် စီမံကိန်း အဆိုပြုသူ၏ အင်တာနက် ဝက်ဘ်ဆိုဒ် / Facebook စာမျက်နှာ နှင့် စီမံကိန်းအနီးမှကျေးရွာများရှိ အများပြည်သူစုဝေးရာ သတင်း အချက်အလက်စင်တာများတွင် ထုတ်ပြန်ထားရှိရမည်။
- (ဃဃ) တိုင်ကြားချက်များကို အီလက်ထရောနစ် နည်းလမ်းဖြင့် ပေးပို့နိုင် ရန်အတွက် အီးမေးလ်လိပ်စာ တစ်ခုထားရှိရန်နှင့် တယ်လီဖုန်း နံပါတ်၊ စာပို့လိပ်စာနှင့် အီးမေးလ် လိပ်စာတို့ကို တည်ဆောက်

ရေးလုပ်ငန်းများ မစတင်မီတွင် စီမံကိန်း အဆိုပြုသူ၏ အင်တာနက် ဝက်ဘ်ဆိုဒ် သို့မဟုတ် ပြည်သူများ ရှင်းလင်းစွာ တွေ့မြင်နိုင်သည့် အနေအထားဖြင့် လုပ်ငန်းခွင်၏ အဝင်အနီးတွင် ဆိုင်းဘုတ် တစ်ခုဖြင့် ရေးသားဖော်ပြပေးထားရမည်။

(၄) စီမံကိန်းအဆိုပြုသူသည် လက်ခံရရှိသည့် တိုင်ကြားချက်များအားလုံးကို အောက်ပါ အချက်များပါဝင်သော အမြဲဆောင်ရွက်နေသည့် တိုင်ကြားချက် မှတ်တမ်းတင်စာအုပ်ထားရှိရ မည့်အပြင် အဆိုပါ တိုင်ကြားချက်မှတ်တမ်း တင်စာအုပ်ကို သယံဇာတနှင့် သဘာဝပတ်ဝန်းကျင် ထိန်းသိမ်းရေးဝန်ကြီး ဌာနက စစ်ဆေးရန် တောင်းခံလာပါက ပေးအပ်တင်ပြရမည်-

(ကက) တိုင်ကြားသည့် နေ့ရက်နှင့် အချိန်၊

(ခခ) တိုင်ကြားသည့် နည်းလမ်း၊ (တယ်လီဖုန်း၊ စာ၊ အီးမေးလ်ဖြင့်)

(ဂဂ) တိုင်ကြားသူက ဖော်ပြထားသော ပုဂ္ဂိုလ်ရေး အသေးစိတ်အချက် အလက်များ၊

(ဃဃ) တိုင်ကြားသည့် အကြောင်းအရာ၊

(ငင) တိုင်ကြားချက်နှင့်စပ်လျဉ်း၍ စီမံကိန်းအဆိုပြုသူက ဆောင်ရွက် ထားသည့် အကောင်အထည်ဖော်မည့် အချိန်ဇယားများပါသော အရေးယူဆောင်ရွက်ချက်၊

(စစ) တိုင်ကြားချက်နှင့်စပ်လျဉ်း၍ စီမံကိန်းအဆိုပြုသူက မည်သည့် လုပ်ဆောင်ချက်မှ ဆောင်ရွက်ထားခြင်းမရှိပါက အဘယ်ကြောင့် မဆောင်ရွက်ရသည်ဟူသော အကြောင်းပြချက်။

(၆) လုပ်သားများနစ်နာမှု ဖြေရှင်းပေးရေးဆိုင်ရာ စည်းကမ်းချက်များ။ စီမံကိန်း အဆိုပြုသူသည် စီမံကိန်း လည်ပတ်ဆောင်ရွက်စဉ်အတွင်း လုပ်သားများ၏ တိုင်ကြားချက်/ နစ်နာချက်များကို ပြန်လည်ဖြေရှင်းပေးရန် လုပ်ငန်းစဉ်တစ်ရပ်ကို တည်ထောင် ရမည်။ ယင်းတွင် နေရာထိုင်ခင်း အခြေအနေများကြောင့် ထွက်ပေါ် လာသော မကျေနပ်ချက် များကို တုံ့ပြန်ဖြေရှင်းပေးရန်လည်း ပါဝင်သည်။

(၇) မမျှော်မှန်းနိုင်သောထိခိုက်မှုများဆိုင်ရာစည်းကမ်းချက်များ။ စီမံကိန်း တည်ဆောက်ခြင်း၊ လည်ပတ်ဆောင်ရွက်ခြင်း၊ ပိတ်သိမ်းခြင်း သို့မဟုတ် ရပ်စဲခြင်း အဆင့်တစ်ခုခုတွင် ပတ်ဝန်းကျင်နှင့်လူမှုရေးဆိုင်ရာ စီမံခန့်ခွဲမှုအစီအစဉ်များ၌ ထည့်သွင်းစဉ်းစားထားခြင်းမရှိသည့် မမျှော်မှန်းနိုင်သော ပတ်ဝန်းကျင်/ လူမှုရေး ဆိုင်ရာ အန္တရာယ် သို့မဟုတ် ထိခိုက်မှုတစ်ခုခု ပေါ်ပေါက်လာပါက၊ စီမံကိန်း

အဆိုပြုသူသည် ထိုသို့သောအန္တရာယ် သို့မဟုတ် ထိခိုက်မှု ဖြစ်ပေါ် သည်နှင့် တပြိုင်နက်ဖြစ်ပေါ်သည့်ကိစ္စရပ်နှင့် အဆိုပြုထားသော ကုစားဆောင်ရွက်ရေး လုပ်ငန်းစီမံချက်တို့ကို အသေးစိတ်ရှင်းလင်း ဖော်ပြလျက် သယံဇာတနှင့် သဘာဝ ပတ်ဝန်းကျင် ထိန်းသိမ်းရေးဝန်ကြီးဌာနသို့ ချက်ချင်း အကြောင်းကြားရမည်။

(ဘ) ရန်ပုံငွေထားရှိမှုဆိုင်ရာ စည်းကမ်းချက်များ ။ ရန်ပုံငွေထားရှိမှုဆိုင်ရာစည်းကမ်းချက် များနှင့်စပ်လျဉ်း၍ ပတ်ဝန်းကျင်စီမံခန့်ခွဲမှုအစီအစဉ်ကို အကောင်အထည်ဖော် ဆောင်ရွက်နိုင်ရေး ရန်ပုံငွေထူထောင်ထားရှိရန်နှင့် လုပ်ငန်းပိတ်သိမ်းခြင်းအတွက် ရန်ပုံငွေတစ်ရပ် ကြိုတင်ထူထောင်ထားရှိရမည်။ p

(မ) ပတ်ဝန်းကျင်စီမံခန့်ခွဲမှု စီမံချက်များနှင့်ပတ်သက်၍ လိုက်နာဆောင်ရွက်ရမည့် စည်းကမ်းချက်များ

(၁) စီမံကိန်းအဆိုပြုသူသည် အောက်ဖော်ပြပါ ပတ်ဝန်းကျင်နှင့် လူမှုရေးဆိုင်ရာ စီမံခန့်ခွဲရေးအစီအစဉ်များကို သီးခြားပြင်ဆင်ရေးဆွဲ၍ လိုက်နာဆောင် ရွက်ရမည်-

(ကက) ဆက်စပ်သက်ရောက်မှုစီမံခန့်ခွဲမှုစီမံချက် - စီမံကိန်းအစိတ်အပိုင်း အသီးသီးမှ ဆက်စပ်၍ ထပ်တိုးဖြစ်ပေါ်နိုင်သော သက်ရောက်မှု များ (ဥပမာ - လေထုအရည်အသွေး သက်ရောက်မှုများ) ကို ထိန်းချုပ်မည့် အစီအစဉ်များအား ပြင်ဆင်ရေးဆွဲ၍ လိုက်နာ ဆောင်ရွက်ရမည်။

(ခခ) လေထုညစ်ညမ်းမှုလျှော့ချရေးနှင့်ထိန်းချုပ်ရေးစီမံချက် - တည် ဆောက်ရေးလုပ်ငန်းများမှ ထွက်ရှိသော ထုတ်လွှတ်မှုများ လျှော့ချ ရေးနှင့် ထိန်းချုပ်ရေး နည်းလမ်းများ ရေးဆွဲ၍ လိုက်နာ ဆောင် ရွက်ရမည်။

(ဂဂ) ဆူညံမှုနှင့်တုန်ခါမှုစီမံခန့်ခွဲမှုစီမံချက် - တည်ဆောက်ခြင်း လုပ်ငန်းများနှင့် လျှပ်စစ်ဓာတ်အား ထုတ်လွှတ်သည့် အစိတ်အပိုင်း များမှ ထွက်ရှိသည့် ဆူညံသံနှင့်တုန်ခါမှုများကို စီမံခန့်ခွဲမည့် နည်းလမ်းများ ရေးဆွဲ၍ လိုက်နာ ဆောင်ရွက်ရမည်။

(ဃဃ) မြေပေါ်ရေစီမံခန့်ခွဲမှုစီမံချက် - ရေရယူသည့်အဆင့်မှ သိုလှောင် ခြင်း၊ အသုံးပြုခြင်း၊ လှည့်လည်အသုံးပြုခြင်း၊ သန့်စင်ခြင်းမှ စွန့်ထုတ်ခြင်းအထိ မြေပေါ်ရေစီမံခန့်ခွဲခြင်းအတွက် အစီအစဉ် များ ရေးဆွဲ၍ လိုက်နာဆောင်ရွက်ရမည်။

- (င) အန္တရာယ်ရှိပစ္စည်းများစီမံခန့်ခွဲမှုစီမံချက် - အမျိုးအစား၊ အတန်းအစားနှင့် ပမာဏ အကန့်အသတ်များ၊ စုဆောင်းခြင်း၊ သိုလှောင်ခြင်း၊ ကိုင်တွယ်ခြင်း၊ သယ်ယူပို့ဆောင်ခြင်း၊ သန့်စင်ခြင်းနှင့် စွန့်ပစ်ခြင်းတို့အတွက် နည်းလမ်းများနှင့် စနစ်များကို သတ်မှတ်ဖော်ပြရမည်။ ၎င်းစီမံချက်တွင် “ယိုဖိတ်မှုကာကွယ်ခြင်းနှင့် တုန့်ပြန်မှုအစီအစဉ်” (Spill Prevention and Response Plan) အား ထည့်သွင်းရေးဆွဲ၍ လိုက်နာဆောင်ရွက်ရမည်။
- (စစ) အစိုင်အခဲစွန့်ပစ်ပစ္စည်းနှင့် အန္တရာယ်ရှိစွန့်ပစ်ပစ္စည်း စီမံခန့်ခွဲမှုစီမံချက် - ထွက်ရှိသော စွန့်ပစ်ပစ္စည်း (အရည်၊ အစိုင်အခဲ၊ အငွေ့) အမျိုးအစား၊ အတန်းအစားနှင့်ပမာဏများ၊ စုဆောင်းခြင်း၊ သိုလှောင်ခြင်း၊ ကိုင်တွယ်ခြင်း၊ သယ်ယူပို့ဆောင်ခြင်း၊ သန့်စင်ခြင်းနှင့် စွန့်ပစ်ခြင်းတို့အတွက် နည်းလမ်းများနှင့်စနစ်များ၊ စွန့်ပစ်ပစ္စည်းများအား ပြန်လည်သုံးစွဲသည့် နည်းလမ်းများ၊ နောက်ဆုံးစွန့်ပစ်သည့် နည်းလမ်းနှင့် နေရာများ အစရှိသည်တို့ကို သတ်မှတ်ဖော်ပြရမည်။ ၎င်းစီမံချက်တွင် စီမံကိန်း ပြုပြင်မွမ်းမံခြင်းလုပ်ငန်းများမှ ထွက်ရှိလာသော စွန့်ပစ်ပစ္စည်းများအတွက် စီမံခန့်ခွဲမှုအစီအစဉ်များကိုပါ ထည့်သွင်းရေးဆွဲ၍ လိုက်နာဆောင်ရွက်ရမည်။
- (ဆဆ) ယာဉ်သွားလာမှုနှင့် ဝင်ရောက်မှုထိန်းချုပ်ရေးစီမံချက် - ဝင်ရောက်သည့် နေရာများ ကန့်သတ်ခြင်း၊ ပစ္စည်းနှင့်လူများအား စီမံကိန်းမှ၊ စီမံကိန်းသို့ သယ်ယူ ပို့ဆောင်ရေး နည်းလမ်းများ၊ ကုန်ကြမ်းပစ္စည်းများ (သို့မဟုတ်) စွန့်ပစ်ပစ္စည်းများအား သယ်ယူပို့ဆောင်ရေးလမ်းကြောင်းများ၊ စီမံကိန်းအတွင်းသို့ ဝင်ရောက်မှုထိန်းချုပ်ရေး နည်းလမ်းများ အစရှိသည့် စီမံခန့်ခွဲမှုအစီအစဉ်များအား ရေးဆွဲ၍ လိုက်နာ ဆောင်ရွက်ရမည်။
- (ဇဇ) ဒေသခံများကျန်းမာရေးနှင့် ဘေးအန္တရာယ်ကင်းရှင်းရေး စီမံချက် - ဒေသခံများ၏ ကျန်းမာရေးနှင့် ဘေးအန္တရာယ်ကင်းရှင်းရေးကို ကာကွယ်ရန် နည်းလမ်းများ၊ အစီအစဉ်များအား ရေးဆွဲ၍ လိုက်နာဆောင်ရွက်ရမည်။
- (ဈဈ) လုပ်ငန်းခွင်ကျန်းမာရေးနှင့် ဘေးအန္တရာယ်ကင်းရှင်းရေးစီမံချက် - လုပ်သားများ အတွက် တကိုယ်ရည်သုံး ကာကွယ်ရေးပစ္စည်းများ၊ နေထိုင်စားသောက်မှုပုံစံများ၊ လုပ်ငန်းခွင် အခြေအနေစသည်တို့အတွက် သတ်မှတ်ချက်များပါဝင်သည့် လုပ်ငန်းခွင်ကျန်းမာရေးနှင့်

ဘေးအန္တရာယ်ကင်းရှင်းရေး စီမံချက်ကို ရေးဆွဲ၍ လိုက်နာဆောင်ရွက်ရမည်။ ၎င်းအားရေးဆွဲရာတွင် စီမံကိန်းနှင့် သက်ဆိုင်သည့် နိုင်ငံတကာလမ်းညွှန်ချက်များ (ဥပမာ - အပြည်ပြည်ဆိုင်ရာ ဘဏ္ဍာရေးအဖွဲ့အစည်း (IFC) ၏ ပတ်ဝန်းကျင်၊ ကျန်းမာရေးနှင့် ဘေးအန္တရာယ်ကင်းရှင်းရေးဆိုင်ရာလမ်းညွှန်ချက်များ) အား ထည့်သွင်းစဉ်းစား ရေးဆွဲပြီး လိုက်နာဆောင်ရွက်ရမည်။

(ညည) ယဉ်ကျေးမှုအမွေအနှစ်စီမံခန့်ခွဲရေးစီမံချက် - စီမံကိန်းအကောင်အထည်ဖော်စဉ် အတွင်း ရှာဖွေတွေ့ရှိသည့် ယဉ်ကျေးမှု သယံဇာတများအတွက် “မတော်တဆ တွေ့ရှိမှု (chance find)” လုပ်ထုံးလုပ်နည်းများနှင့် ထိန်းသိမ်းရေး နည်းလမ်းများ ရေးဆွဲ၍ လိုက်နာဆောင်ရွက်ရမည်။

(ဋဋ) ဒေသခံများနှင့် ညှိနှိုင်းဆွေးနွေးခြင်း စီမံချက် - စီမံကိန်းကြောင့် ထိခိုက်ခံစားရသူများ၊ အကျိုးဆက်စပ်သူများအား သရုပ်ခွဲ ဆန်းစစ်ခြင်း၊ ချိတ်ဆက်ပါဝင်စေရေးအတွက် မဟာဗျူဟာ ရေးဆွဲခြင်းနှင့် အကောင်အထည်ဖော်ခြင်း၊ သတင်း အချက်အလက် ထုတ်ပြန်ခြင်းနှင့် ဖြန့်ဝေခြင်း၊ တိုင်ပင်ဆွေးနွေးခြင်းနှင့် ပူးပေါင်းပါဝင်စေခြင်း၊ မကျေနပ်မှုများအားတိုင်ကြားနိုင်မည့် အစီအစဉ်များ၊ နစ်နာမှုဖြေရှင်းရေး လုပ်ငန်းစဉ်များ၊ ပတ်ဝန်းကျင်နှင့် လူမှုဆိုင်ရာ ပူးတွဲစောင့်ကြပ်ကြည့်ရှုခြင်းနှင့် ထိခိုက်ခံရသည့် ဒေသခံများသို့ စဉ်ဆက်မပြတ် အစီရင်ခံခြင်း စသည်တို့ ပါဝင်သည့် ဒေသခံများနှင့် ညှိနှိုင်းဆွေးနွေးခြင်းစီမံချက်အား ရေးဆွဲ၍ လိုက်နာဆောင်ရွက်ရမည်။

(ဋဋ) ဒေသဖွံ့ဖြိုးရေးစီမံချက် - ဒေသခံများအား တိုက်ရိုက်အကျိုးရှိ စေရန် စီမံကိန်းအဆိုပြုသူမှ ဆောင်ရွက်မည့်လုပ်ငန်းများကို စီမံချက်များဖြင့် စနစ်တကျရေးဆွဲ၍ အကောင်အထည်ဖော်ဆောင်ရွက်ရမည်။ ယင်းလုပ်ငန်းများတွင် ပညာရေးအတွက် ကူညီပေးခြင်း၊ အခြေခံအဆောက်အအုံ ဖွံ့ဖြိုးတိုးတက်စေခြင်း၊ ကျန်းမာရေးစောင့်ရှောက်မှု ကူညီပေးခြင်း၊ ရပ်ရွာလူမှုရေး ကိစ္စရပ်များကို ကူညီပေးခြင်း၊ စီးပွားရေး မြှင့်တင်ပေးခြင်း၊ ဒေသခံများကို အလုပ်အကိုင်ခန့်ထားခြင်းနှင့် ဒေသခံများထံမှ ပစ္စည်းဝယ်ယူရေး အစီအစဉ်များ ပါဝင်သည့် ဒေသဖွံ့ဖြိုးရေး စီမံချက်အား ရေးဆွဲ၍ လိုက်နာ ဆောင်ရွက်ရမည်။

၁၅

(၃၃) အရေးပေါ်အခြေအနေ တုန့်ပြန်ရေးစီမံချက် - သဘာဝဘေး အန္တရာယ်များနှင့် စက်ရုံ မတော်တဆမှုများကို ဖြေရှင်းနိုင်ရန် အတွက် သက်ဆိုင်ရာ ဝန်ကြီးဌာနများ နှင့် ပူးပေါင်းရေးဆွဲထား သည့် အရေးပေါ်အခြေအနေ တုန့်ပြန်ရေးနှင့် စီမံခန့်ခွဲရေး စီမံချက် တစ်ခုကို ရေးဆွဲ၍ လိုက်နာဆောင်ရွက်ရမည်။ ၎င်းတွင် အရေးပေါ် အခြေအနေများအတွက် ပြင်ဆင်ထားမှုများ၊ အရေးပေါ်အခြေအနေ အတွက် တုန့်ပြန် ဆောင်ရွက်မည့်အဖွဲ့၊ အရေးပေါ်အခြေအနေတွင် ဆောင်ရွက်မည့် ဆက်သွယ်ရေး လုပ်ငန်းများ၊ အရေးပေါ် အခြေ အနေအား တုန့်ပြန်ရန်အတွက် အဆောက်အဦများ၊ စက်ယန္တရား များ၊ လုပ်ဆောင်မည့်လုပ်ငန်းများ အစရှိသည့် အကြောင်းအရာ များအား ထည့်သွင်းရေးဆွဲ၍ လိုက်နာ ဆောင်ရွက်ရမည်။

(ဃ) ပတ်ဝန်းကျင်အရည်အသွေး စောင့်ကြပ်ကြည့်ရှုရေးစီမံချက် - တိုင်းတာရမည့် အချက် (parameters) များ၊ နည်းစနစ်များ၊ နမူနာ စုဆောင်းခြင်းနှင့် ဓါတ်ခွဲ စမ်းသပ်ခြင်း၊ စောင့်ကြပ်တိုင်းတာမည့် နေရာ၊ အကြိမ် အရေအတွက်၊ အချိန်ဇယား၊ အချက်အလက် စီမံခန့်ခွဲခြင်း၊ တိုင်းတာရေး ကိရိယာများကို ပြုပြင် ထိန်းသိမ်းခြင်း နှင့် ထိန်းချုပ်ခြင်း၊ မှတ်တမ်းတင်ခြင်းနှင့် အစီရင်ခံခြင်း စသည် တို့ကို သတ်မှတ်ဖော်ပြ၍ လိုက်နာ ဆောင်ရွက်ရမည်။

(ဃ) ထပ်မံဖြည့်စွက်လိုက်နာရမည့် ပတ်ဝန်းကျင်နှင့်လူမှုရေးဆိုင်ရာ စည်းကမ်းချက်များ နှင့် စပ်လျဉ်း၍ အောက်ပါအတိုင်း လိုက်နာဆောင်ရွက်ရမည်-

- (၁) Environmental Management Plan for Decommissioning Phase အား ထည့်သွင်းရေးဆွဲဖော်ပြရန်နှင့် အဆိုပါ Decommissioning Phase နှင့် Operation Phase တွင် စီမံကိန်းလည်ပတ်စဉ်အတွင်း အသုံးပြုခဲ့သော စွန့်ပစ်ဆိုလာပြားများနှင့် သက်တမ်း ကုန်ဆုံးသော ဘက်ထရီများအား စနစ်တကျ စီမံခန့်ခွဲ ဆောင်ရွက်မည့် အစီအစဉ်ကို လိုက်နာဆောင်ရွက်ရန်၊
- (၂) Environmental Monitoring Plan တွင် Waste Management Monitoring Aspect အား စောင့်ကြပ်ကြည့်ရှုရန်၊
- (၃) နေရောင်ခြည်သုံးလျှပ်စစ်ဓာတ်အားပေးစက်ရုံရှိ အသုံးပြုသော Solar Array များ သည် အနီးပတ်ဝန်းကျင်ရှိအပူချိန်ထက် 5.4-7.2°C ပိုများ၍ Heat Island Effect ဖြစ်ပေါ်နိုင် သောကြောင့် Project area၏ အနီးတွင် စိုက်ပျိုး မြေများ၏ သီးနှံထွက်နှုန်းအပေါ် သက်ရောက်နိုင်ခြင်းများ ဖြစ်ပေါ် နိုင်သည့်

အတွက် စိုက်ပျိုးမြေများနှင့် Project Area အား ၃၀မီတာအကွာအဝေး ထား၍ တည်ဆောက်ရန်။

သက်သေခံလက်မှတ်ဆိုင်ရာ စည်းကမ်းချက်များ

၈။ သက်သေခံလက်မှတ်ဆိုင်ရာ စည်းကမ်းချက်များနှင့်ပတ်သက်၍ အောက်ပါတို့ကို လိုက်နာဆောင်ရွက်ရမည်-

- (က) ဤပတ်ဝန်းကျင်ထိန်းသိမ်းရေးဆိုင်ရာ လိုက်နာဆောင်ရွက်မှု သက်သေခံလက်မှတ်သက်တမ်းသည် ထုတ်ပေးသည့်နေ့ရက်မှစ၍ (၅)နှစ် ဖြစ်သည်။ စီမံကိန်း အဆိုပြုသူသည် ပတ်ဝန်းကျင်ထိန်းသိမ်းရေးဆိုင်ရာ လိုက်နာဆောင်ရွက်မှု သက်သေခံလက်မှတ် သက်တမ်း မကုန်ဆုံးမီ ၆ လ ကြိုတင်၍ သက်တမ်းတိုးရန် ဝန်ကြီးဌာနသို့ လျှောက်ထားရန်၊
- (ခ) စီမံကိန်းအဆိုပြုသူသည် သက်သေခံလက်မှတ်ရရှိပြီး ပထမ ၂ နှစ်အတွင်း စီမံကိန်း၏ အကောင်အထည်ဖော်မှုကို စတင်ဆောင်ရွက်ရမည်။ ထိုသို့ဆောင်ရွက်ခြင်းကို စတင်ဆောင်ရွက်သည့်နေ့မှ ရက်ပေါင်း ၃၀ ထက် နောက်မကျစေဘဲ ဦးစီးဌာနသို့ စာဖြင့် သတင်းပို့အကြောင်းကြားရမည့်အပြင် စီမံကိန်းကို အကောင်အထည်ဖော်ရာတွင် ပါဝင်သော ဆောင်ရွက်မှုများကို သတ်မှတ်ဖော်ပြရန်၊
- (ဂ) စီမံကိန်းအဆိုပြုသူသည် စီမံကိန်းအကောင်အထည်ဖော်မှုကို မည်သည့်အတွက်ကြောင့် စတင်နိုင်ခြင်း မရှိကြောင်းနှင့် စတင်အကောင်အထည်ဖော်နိုင်ရန် အချိန်ကာလမည်မျှ လိုအပ်ကြောင်းကို အကျိုးအကြောင်းဖော်ပြ၍ ထိုလိုအပ်သည့် ကာလအတွက် အချိန်တိုးပေးရန် တင်ပြချက်အရ ဝန်ကြီးဌာနက အချိန်တိုးပေးသည့် ကိစ္စမှတစ်ပါး ပတ်ဝန်းကျင်ထိန်းသိမ်းရေးဆိုင်ရာ လိုက်နာဆောင်ရွက်မှု သက်သေခံလက်မှတ်ရရှိပြီး ၂ နှစ်အတွင်း စီမံကိန်းကို ထိရောက်စွာ အကောင်အထည်ဖော်မှုအား စတင်ဆောင်ရွက်ခြင်းမပြုလျှင် ပတ်ဝန်းကျင်စီမံခန့်ခွဲမှုအစီအစဉ်ကို အသစ်ပြုလုပ်တင်ပြရန်၊
- (ဃ) စီမံကိန်း အကောင်အထည်ဖော်ဆောင်ရွက်ရာတွင် အောက်ပါအချက်များ တွေ့ရှိရပါက ပတ်ဝန်းကျင်ထိန်းသိမ်းရေးဆိုင်ရာ လိုက်နာဆောင်ရွက်မှု သက်သေခံလက်မှတ်ပါ စည်းကမ်းချက်များကို ဝန်ကြီးဌာနမှ ပြင်ဆင်ခြင်း သို့မဟုတ် ပတ်ဝန်းကျင်စီမံခန့်ခွဲမှုအစီအစဉ်ကို ပြန်လည်ပြင်ဆင်စေပြီး တင်ပြရန် ညွှန်ကြားပါက စီမံကိန်းအဆိုပြုသူက လိုက်နာဆောင်ရွက်ရမည်-

- (၁) စီမံကိန်းကြောင့် အမှန်တကယ်ထိခိုက်မှု သို့မဟုတ် ထိခိုက်နိုင်မှုများကို လျှော့ချရန် ဆောင်ရွက်မှုများသည် ပြည့်စုံမှုမရှိခြင်း သို့မဟုတ် လုံလောက်မှု မရှိခြင်း၊
- (၂) စီမံကိန်း၏ ဆိုးကျိုးသက်ရောက်မှုများသည် မည်ကဲ့သို့ ထိခိုက်မှုဖြစ်စေကြောင်း သို့မဟုတ် ဖြစ်စေနိုင်ကြောင်း သို့မဟုတ် ဖြစ်လာကြောင်း သိရှိနိုင်ရန် သတင်းအချက်အလက်သစ်များ ထွက်ပေါ်လာခြင်း၊
- (၃) စီမံကိန်းသည် ပတ်ဝန်းကျင်စီမံခန့်ခွဲမှုအစီအစဉ်ကို မူလအတည်ပြုခဲ့သည့် အချိန်မှ ကြိုတင်သိမြင်နိုင်ခြင်းမရှိသော ဆိုးကျိုးသက်ရောက်မှုများရှိခြင်း၊
- (၄) စီမံကိန်း၏ဆိုးကျိုးသက်ရောက်မှုများသည် ပတ်ဝန်းကျင်စီမံခန့်ခွဲမှုအစီအစဉ်၊ ပတ်ဝန်းကျင်ထိန်းသိမ်းရေးဆိုင်ရာ လိုက်နာဆောင်ရွက်မှုသက်သေခံ လက်မှတ်နှင့် စည်းကမ်းချက်များထုတ်ပေးခြင်း၊ ပြင်ဆင်ခြင်း၊ တင်သွင်းခြင်းနှင့် အတည်ပြုခြင်းများအတွက် အခြေခံအချက်များ ထုတ်ဖော်ခဲ့စဉ်က မျှော်မှန်းထားသည့် ထိခိုက်မှုထက် ပိုမိုကြီးမားခြင်း၊
- (၅) အကောင်းဆုံးရရှိနိုင်သော နည်းလမ်း အဓိပ္ပာယ်ဖွင့်ဆိုချက်အရ စီမံကိန်း၏ ဆိုးကျိုး သက်ရောက်မှုကို ထူးခြားစွာ လျှော့ချနိုင်ခြင်း၊
- (၆) စီမံကိန်း၏ ဆိုးကျိုးသက်ရောက်မှုများကို စီမံကိန်းတွင် စီးပွားရေးအရ သိသိ သာသာ အပိုကုန်ကျစရိတ်မဖြစ်စေဘဲ အလေ့အကျင့်ကောင်းများဖြင့် လျှော့ချနိုင်ခြင်း၊
- (၇) ပတ်ဝန်းကျင်ထိန်းသိမ်းရေးဆိုင်ရာ လိုက်နာဆောင်ရွက်မှု သက်သေခံ လက်မှတ်တွင် သတ်မှတ်ထားသော နည်းလမ်းများ/ စည်းကမ်းချက်များ သည် ဆိုးကျိုးသက်ရောက်မှုများကို လျှော့ချရာတွင် မလိုအပ်တော့ဟု ဆုံးဖြတ်နိုင်ခြင်း။

ပတ်ဝန်းကျင်ထိန်းသိမ်းရေးရန်ပုံငွေဆိုင်ရာ စည်းကမ်းချက်များ။

၉။ ပတ်ဝန်းကျင်ထိန်းသိမ်းရေးဆိုင်ရာ ရန်ပုံငွေနှင့် စပ်လျဉ်း၍ အောက်ပါတို့ကို လိုက်နာဆောင်ရွက်ရမည်-

- (က) ပတ်ဝန်းကျင်ထိန်းသိမ်းရေးနည်းဥပဒေ ၃၀ နှင့်အညီ ညစ်ညမ်းမှု (ထုတ်လွှတ်မှု၊ စွန့်ပစ်ပစ္စည်း) ဖြစ်စေခြင်းအတွက် ပေးဆောင်ငွေများ၊ သယံဇာတအသုံးပြုမှုနှင့် ဂေဟစနစ်ဝန်ဆောင်မှုများမှ အကျိုးရရှိခြင်းအတွက် ပတ်ဝန်းကျင်ထိန်းသိမ်းရေး



ရန်ပုံငွေတွင် ပေးဆောင်ငွေများအဖြစ် ထည့်ဝင်ရန် ပတ်ဝန်းကျင်ထိန်းသိမ်းရေး ကော်မတီ၏အတည်ပြုချက်ဖြင့်ဝန်ကြီးဌာနက သတ်မှတ်ပါက စီမံကိန်းအဆိုပြုသူ မှ ငွေကြေးထည့်ဝင်ရန်၊

(ခ) စီမံကိန်းအဆိုပြုသူသည် ငွေရေးကြေးရေး အာမခံချက်များအားလုံးကို ဝန်ကြီး ဌာနမှ ပတ်ဝန်းကျင်ထိန်းသိမ်းရေးကော်မတီ၏ အတည်ပြုချက်ဖြင့် သတ်မှတ်/ ပြင်ဆင်တောင်းခံပါက ထည့်ဝင်ရန်။

**အထွေထွေစည်းကမ်းချက်များ**

၁၁။ စီမံကိန်းအဆိုပြုသူသည် စီမံကိန်းဒီဇိုင်းနှင့် စီမံကိန်းလုပ်ငန်းများကို ပြင်ဆင်ရန်ရှိပါက ဝန်ကြီးဌာနသို့ ကြိုတင်အသိပေးတင်ပြရမည်။

၁၂။ ဤပတ်ဝန်းကျင်ထိန်းသိမ်းရေးဆိုင်ရာ လိုက်နာဆောင်ရွက်မှု သက်သေခံလက်မှတ်သည် လက်မှတ်ပါလုပ်ငန်းနှင့်သာ သက်ဆိုင်စေရမည်။

၁၃။ ဤပတ်ဝန်းကျင်ထိန်းသိမ်းရေးဆိုင်ရာ လိုက်နာဆောင်ရွက်မှု သက်သေခံလက်မှတ်သည် ပတ်ဝန်းကျင်ထိန်းသိမ်းရေးနှင့် လူမှုရေးဆိုင်ရာ လိုက်နာဆောင်ရွက်ရန်ဖြစ်ပြီး စီမံကိန်းလုပ်ငန်း ဆောင်ရွက်ခွင့်ပြုမိန့်မှာ သက်ဆိုင်ရာဌာန၏ မူဝါဒ၊ ဥပဒေ၊ နည်းဥပဒေများ၊ လုပ်ထုံး လုပ်နည်း၊ လမ်းညွှန်ချက်များနှင့်အညီ ဆောင်ရွက်ရန်ဖြစ်သည်။ စီမံကိန်းသက်တမ်းအတွင်း စစ်ဆေးမှု ပြုလုပ်ချိန်တွင် ခွင့်ပြုမိန့်စာရွက်စာတမ်း အထောက်အထားများအားလုံးကို တင်ပြရမည်။

၁၄။ စီမံကိန်းပိုင်ရှင်နှင့် အဆိုပြုထားသောလွှဲပြောင်းလက်ခံသူတို့၏ ပူးပေါင်းလျှောက်ထား ချက် အရ ဤသက်သေခံလက်မှတ် သို့မဟုတ် ယင်း၏အစိတ်အပိုင်းတစ်ရပ်ရပ်ကို အဆိုပြုထား သော လွှဲပြောင်းလက်ခံသူထံ ဝန်ကြီးဌာန၏ ခွင့်ပြုချက်ရရှိပြီးမှသာ လွှဲပြောင်းရမည်။

၁၅။ ပတ်ဝန်းကျင်ထိန်းသိမ်းမှုဆန်းစစ်ခြင်းဆိုင်ရာ လုပ်ထုံးလုပ်နည်း၊ အပိုဒ် ၁၀၂ အရ စီမံကိန်း အဆိုပြုသူသည် မိမိကိုယ်တိုင်ကြောင့်ဖြစ်စေ မိမိကိုယ်စားဆောင်ရွက်ရန် ခန့်ထားခြင်း သို့မဟုတ် ငှားရမ်းခြင်း သို့မဟုတ် အခွင့်အာဏာပေးခြင်း ပြုထားသည့် ကန်ထရိုက်တာ၊ လက်ခွဲဆောင်ရွက် ပေးသူ ဆပ်ကန်ထရိုက်တာ၊ အရာရှိ၊ အလုပ်သမား၊ ကိုယ်စားလှယ် သို့မဟုတ် အတိုင်ပင်ခံများ၏ ပြုလုပ်မှု သို့မဟုတ် ပျက်ကွက်မှုကြောင့်ဖြစ်စေ ပေါ်ပေါက်သည့် ဆိုးကျိုးသက်ရောက်မှုများ အားလုံး တို့အတွက် တာဝန်ရှိသည်။

၁၆။ စီမံကိန်းအဆိုပြုသူသည် ဤပတ်ဝန်းကျင်ထိန်းသိမ်းရေးဆိုင်ရာ လိုက်နာဆောင်ရွက်မှု သက်သေခံလက်မှတ်ပါ စည်းကမ်းချက်များကို လိုက်နာမှု မရှိပါက ပတ်ဝန်းကျင်ထိန်းသိမ်းရေး ဥပဒေ၊ နည်းဥပဒေများ၊ လုပ်ထုံးလုပ်နည်းများနှင့်အညီ အရေးယူခြင်းခံရမည်။