ပြည်ထောင်စုသမ္မတမြန်မာနိုင်ငံတော်အစိုးရ

သယံဇာတနှင့်သဘာဝပတ်ဝန်းကျင်ထိန်းသိမ်းရေးဝန်ကြီးဌာန

နေပြည်တော်

TTCL Power Myanmar Company Limited (TPMC)၏ အလုံမြို့နယ်၊ ဒလမြို့နယ်၊ နှင့် LNG လက်ခံရေးဂိတ်၊ ရန်ကုန်တိုင်းဒေသကြီးတွင် အကောင်အထည်ဖော်ဆောင်ရွက်နေသည့် လျှပ်စစ်ဓာတ်အားပေးလုပ်ငန်းအတွက် ပတ်ဝန်းကျင်ထိခိုက်မှုဆန်းစစ်ခြင်းအစီရင်ခံစာ၏

# ပတ်ဝန်းကျင်ထိန်းသိမ်းရေးဆိုင်ရာ လိုက်နာဆောင်ရွက်မှု သက်သေခံလက်မှတ်

# (Environmental Compliance Certificate–ECC)

ရက်စွဲ။ ၂၀၂၃ ခုနှစ် ၊ မတ်လ ၂၁ ရက်

ပြည်ထောင်စုသမ္မတမြန်မာနိုင်ငံတော်အစိုးရ
သယံဇာတနှင့်သဘာဝပတ်ဝန်းကျင်ထိန်းသိမ်းရေးဝန်ကြီးဌာန
ပတ်ဝန်းကျင်ထိန်းသိမ်းရေးဆိုင်ရာလိုက်နာဆောင်ရွက်မှု သက်သေခံလက်မှတ်
(Environmental Compliance Certificate – ECC)

သက်သေခံလက်မှတ်အမှတ်။ ECC ( ၀၂၅ )ရက်စွဲ။ ၂၀၂၃ ခု နှစ်၊ မတ်လ ၃၁ ရက်

၁။ သယံဇာတနှင့် သဘာဝပတ်ဝန်းကျင်ထိန်းသိမ်းရေးဝန်ကြီးဌာနသည် ပတ်ဝန်းကျင်ထိန်းသိမ်းရေး ဥပဒေ (ပြည်ထောင်စုလွှတ်တော် ဥပဒေအမှတ် ၉/၂၀၁၂) နှင့် ပတ်ဝန်းကျင်ထိခိုက်မှုဆန်းစစ်ခြင်းဆိုင်ရာလုပ်ထုံးလုပ်နည်း (အမိန့်ကြော်ငြာစာအမှတ် ၆၁၆/၂၀၁၅) တို့အရ နောက်ဆက်တွဲ (က) တွင် ဖော်ပြထားသော အဆိုပြုစီမံကိန်းအား နောက်ဆက်တွဲ (ခ) ပါ စည်းကမ်းချက်များကို လိုက်နာဆောင်ရွက်စေလျက် ဤပတ်ဝန်းကျင်ထိန်းသိမ်းရေးဆိုင်ရာ လိုက်နာဆောင်ရွက်မှု သက်သေခံလက်မှတ် (Environmental Compliance Certificate – ECC) ကို ထုတ်ပေးလိုက်သည်-

| | | |
|---|---|---|
| (က) | **စီမံကိန်းအဆိုပြုသူ** | - TTCL Power Myanmar Company Limited (TPMC) |
| (ခ) | **ဆက်သွယ်ရန် လိပ်စာ** | - 16B, 16th Floor, Centre Point Tower, No.65, Corner of Sule Pagoda Road and Merchant Street, Kyauktada Township, Yangon, Myanmar , 09-254311058, nini.s@ttcl.com |
| (ဂ) | **စီမံကိန်းအမျိုးအစား** | - လျှပ်စစ်မဟုတ်အားပေးလုပ်ငန်း |
| (ဃ) | **စီမံကိန်းကာလ** | - အခွင့်အမိန့်ရ အဖွဲ့အစည်းက ခွင့်ပြုသည့်ကာလ |
| (င) | **စီမံကိန်း၏ အရွယ်အစား** | - ၃၈၀ မဂ္ဂါဝပ် |
| (စ) | **စီမံကိန်းတည်နေရာ** | - စီမံကိန်း အပိုင်း (၁) အလုံမြို့နယ်၊ စီမံကိန်း အပိုင်း(၂) ဒလမြို့နယ် နှင့် အပိုင်း (၃) LNG လက်ခံရေးဂိတ်၊ ရန်ကုန်တိုင်းဒေသကြီး။ |
| (ဆ) | **ECC သက်တမ်း** | - (၅)နှစ်<br>စတင်ထုတ်ပေးရက် - ၅-၉-၂၀၂၁<br>သက်တမ်းကုန်ဆုံးရက်- ၄-၉-၂၀၂၆ |
| (ဇ) | **အတည်ပြုအစီရင်ခံစာ** | - TTCL Public Co., Ltd ၏ ၂၂-၁၀-၂၀၂၀ ရက်စွဲပါ စာအမှတ်၊ TTCL 057/20H/O |

**စည်းကမ်းချက်များသတ်မှတ်ခြင်း**

၂။ အောက်ဖော်ပြပါ ရည်ရွယ်ချက်များရရှိနိုင်ရေးအတွက် ဤသက်သေခံလက်မှတ်၏ နောက်ဆက်တွဲပါ စည်းကမ်းချက်များကို လိုက်နာဆောင်ရွက်ရန် သတ်မှတ်ထားခြင်းဖြစ်ပါသည်-

(က) ပတ်ဝန်းကျင်နှင့် လူမှုဆိုင်ရာ ဆိုးကျိုးသက်ရောက်မှုများကို ကြိုတင်ကာကွယ်ရေး၊ အနိမ့်ဆုံးဖြစ်စေရေးနှင့် ထိခိုက်မှုများကို ပြန်လည်ကုစားရေး ဆောင်ရွက်ပေးရန်၊

(ခ) စီမံကိန်းအဆိုပြုသူ၏ စီမံကိန်းဆိုင်ရာ ကတိကဝတ်များနှင့် လိုက်နာထမ်းဆောင်ရမည့် တာဝန်များကိုသတ်မှတ်ရန်၊

(ဂ) လက်ခံနိုင်သော ပတ်ဝန်းကျင်အရည်အသွေး ဖြစ်စေရေးအတွက် စံချိန်စံညွှန်းများ နှင့် အရည်အသွေးတိုင်းတာရေးနည်းလမ်းများ သတ်မှတ်ရန်၊

(ဃ) စောင့်ကြပ်ကြည့်ရှုခြင်းနှင့် အစီရင်ခံခြင်းတို့ကို ပုံမှန်ဆောင်ရွက်စေရန်၊

(င) စီမံကိန်းတွင် စဉ်ဆက်မပြတ် ဆောင်ရွက်သွားရမည့် ပတ်ဝန်းကျင်စီမံခန့်ခွဲရေး အစီအမံတစ်ရပ်ကို ရေးဆွဲဆောင်ရွက်ရန်။

(လှမောင်သိန်း)
အမြဲတမ်းအတွင်းဝန်
သယံဇာတနှင့်သဘာဝပတ်ဝန်းကျင်ထိန်းသိမ်းရေးဝန်ကြီးဌာန

**<u>လျှပ်စစ်ဓာတ်အားပေးလုပ်ငန်း၏ စီမံကိန်းအကြောင်းအရာ</u>**

၁။ TTCL Power Myanmar Company Limited (TPMC) က ရန်ကုန်တိုင်းဒေသကြီးတွင် အကောင်အထည်ဖော်ဆောင်ရွက်သည့် LNG သုံးလျှပ်စစ်ဓာတ်အားပေးစက်ရုံ စီမံကိန်းအတွက် ကုမ္ပဏီ၏ ၂၂-၁၀-၂၀၂၀ ရက်စွဲပါ စာအမှတ်၊ TTCL 057/ 20H/O ဖြင့်တင်ပြခဲ့သည့် အပြီးသတ် EIA ကို ပတ်ဝန်းကျင်ထိန်းသိမ်းရေးဆိုင်ရာ လိုက်နာဆောင်ရွက်မှုသက်သေခံလက်မှတ် (Environmental Compliance Certificate – ECC) ထုတ်ပေးခြင်းဖြစ်သည်။

၂။ **<u>စီမံကိန်းအဆိုပြုသူ</u>**။ TTCL Power Myanmar Company Limited (TPMC) ၊ 16B, 16th Floor, Centre Point Tower, No.65, Corner of Sule Pagoda Road and Merchant Street, Kyauktada Township, Yangon, Myanmar 09-254311058, <u>nini.s@ttcl.com</u> ဖြစ်ပါသည်။

၃။ **<u>စီမံကိန်း၏အဓိကအစိတ်အပိုင်းများ</u>**။ အဆိုပြုစီမံကိန်းသည် အလုံမြို့နယ်၊ ရန်ကုန်တိုင်းဒေသကြီးတွင် TTCL Power Myanmar Company Limited (TPMC) မှ လျှပ်စစ်ဓာတ်အားထုတ်လုပ်ရောင်းချရန် LNG စွမ်းအင်သုံးဓါတ်အားပေးစက်ရုံ တည်ဆောက်ခြင်းလုပ်ငန်း ဖြစ်ပါသည်။ စီမံကိန်းတွင် အဓိကအားဖြင့် အပိုင်း(၃)ပိုင်း ပါဝင်ပါသည်။ စီမံကိန်း အပိုင်း(၁)အနေဖြင့် အလုံမြို့နယ်၊ ရန်ကုန်တိုင်းဒေသကြီးရှိ မြေရေယာ (၈.၉၇) ဧကတွင် လျှပ်စစ်ဓါတ်အား ထုတ်လုပ်ရောင်းချရန် ၃၈၀ မဂ္ဂါဝပ် (Gross) LNG စွမ်းအင်သုံးဓါတ်အားပေးစက်ရုံ တည်ဆောက်ခြင်း၊ စီမံကိန်းအပိုင်း(၂) အနေဖြင့် ဒလမြို့နယ်၊ ရန်ကုန်တိုင်းဒေသကြီးရှိ မြေရေယာ (၁၅) ဧကခန့်တွင် LNG စွမ်းအင်သုံး ဓာတ်အားပေးစက်ရုံလည်ပတ်ရန်အတွက် လိုအပ်သော လောင်စာသဘာဝဓာတ်ငွေ့ အရည်ရရှိရန် LNG ချယူရေးဆိပ်ခံတံတား၊ LNG ကုန်ချရေးလက်တံများ၊ LNG အအေးလွန်ပိုက်လိုင်း၊ LNG သိုလှောင်ရေးတိုင်ကီများ၊ သဘာဝဓာတ်ငွေ့ပြန်လည်ပြုလုပ်သည့် ယူနစ်စသည်တို့ပါဝင်သော LNG လက်ခံရေးဂိတ်တည်ဆောက်ခြင်းနှင့် စီမံကိန်းအပိုင်း(၃)အနေဖြင့် LNG လက်ခံရေးဂိတ်မှ သဘာဝဓာတ်ငွေ့ကို လျှပ်စစ်ဓာတ်အားပေးစက်ရုံသို့ပို့ဆောင်ပေးမည့် ဓာတ်ငွေ့ပိုက်လိုင်းသွယ်တန်း တည်ဆောက်ခြင်းလုပ်ငန်း တို့ဖြစ်ကြပါသည်။ ထုတ်လုပ်မည့် လျှပ်စစ်ဓာတ်အား ပမာဏမှာ ၃၈၀ မဂ္ဂါဝပ်ဖြစ်ပြီး LNG သုံးစွဲမှုပမာဏမှာ တစ်ရက်လျှင် တန် ၃၀၀၀ ခန့်ဖြစ်ပါသည်။ စီမံကိန်းကာလမှာ စီးပွားဖြစ်စတင်လည်ပတ်ပြီးချိန်မှ ၂၅နှစ်အထိ ဖြစ်ပါသည်။ စီမံကိန်းတွင်ပါဝင်သည့် စက်ပစ္စည်းများ အနေဖြင့် 128.5Mw Gas Turbines (၂)လုံး၊ 131 Mw Steam Turbine (၁)လုံး၊ 25,000m3x2 tanks ရှိ LNG Receiving Terminal၊ LNG Unloading Jetty (၁)ခု၊ တစ်နေ့လျှင် ခန့်မှန်း 63 Million Standard Cubic Feet လုပ်ဆောင်နိုင်မည့် Regasification Facility နှင့် အရှည် (၂၄.၉) ကီလိုမီတာနှင့် အကျယ် (၂၀) လက်မရှိသော ဓာတ်ငွေ့ပိုက်လိုင်းတို့ဖြစ်ကြပါသည်။

၄။ **အသုံးပြုကုန်ကြမ်းပစ္စည်းနှင့်စက်ပစ္စည်းများ။**

စီမံကိန်းတွင်ပါဝင်သည့် စက်ပစ္စည်းများအနေဖြင့် 128.5Mw Gas Turbines (၂)လုံး၊ 131 Mw Steam Turbine (၁)လုံး၊ 25,000m 3x2 tanks ရှိ LNG Receiving Terminal၊ LNG Unloading Jetty (၁)ခု၊ တစ်နေ့လျှင် ခန့်မှန်း 63 Million Standard Cubic Feet လုပ်ဆောင်နိုင်မည့် Regasification Facility နှင့် အရှည် (၂၄.၉) ကီလိုမီတာနှင့် အကျယ် (၂၀) လက်မရှိသော ဓာတ်ငွေ့ပိုက်လိုင်းတို့ ဖြစ်ကြပါသည်။

၅။ **စီမံကိန်းတည်နေရာ။**

စီမံကိန်းသည် အပိုင်း(၁)အနေဖြင့် အလုံမြို့နယ်၊ အပိုင်း(၂)အနေဖြင့် ဒလမြို့နယ် နှင့် အပိုင်း(၃) အနေဖြင့် LNG လက်ခံရေးဂိတ်၊ ရန်ကုန်တိုင်းဒေသကြီး၊ မြေပုံအမှတ် 16°39'22.62"N, 96°13'56.82"E ၊ 16°46'31.46"N, 96° 7'42.27"E တို့တွင်တည်ရှိပါသည်။

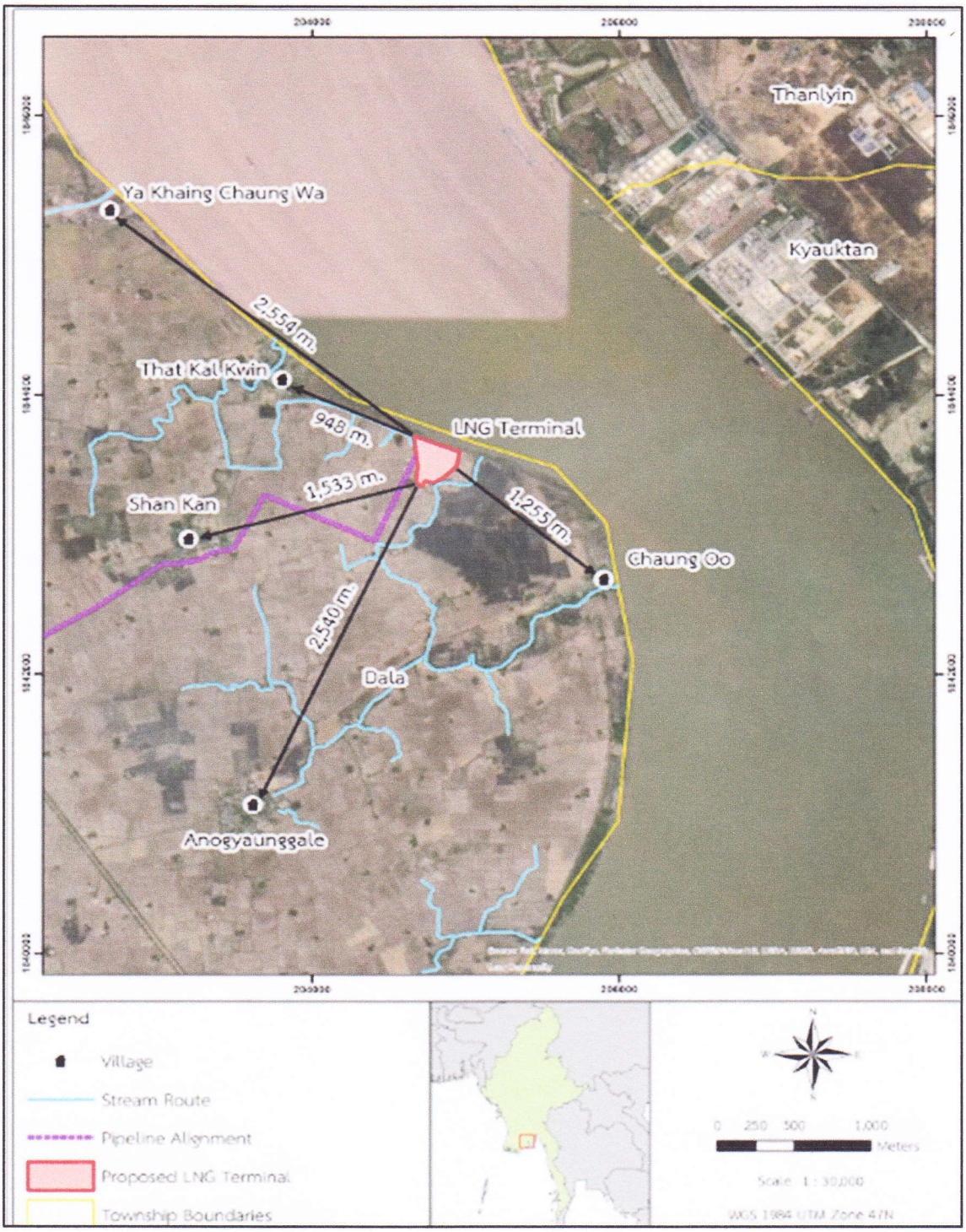


Figure 1 : LNG Receiving Terminal Location

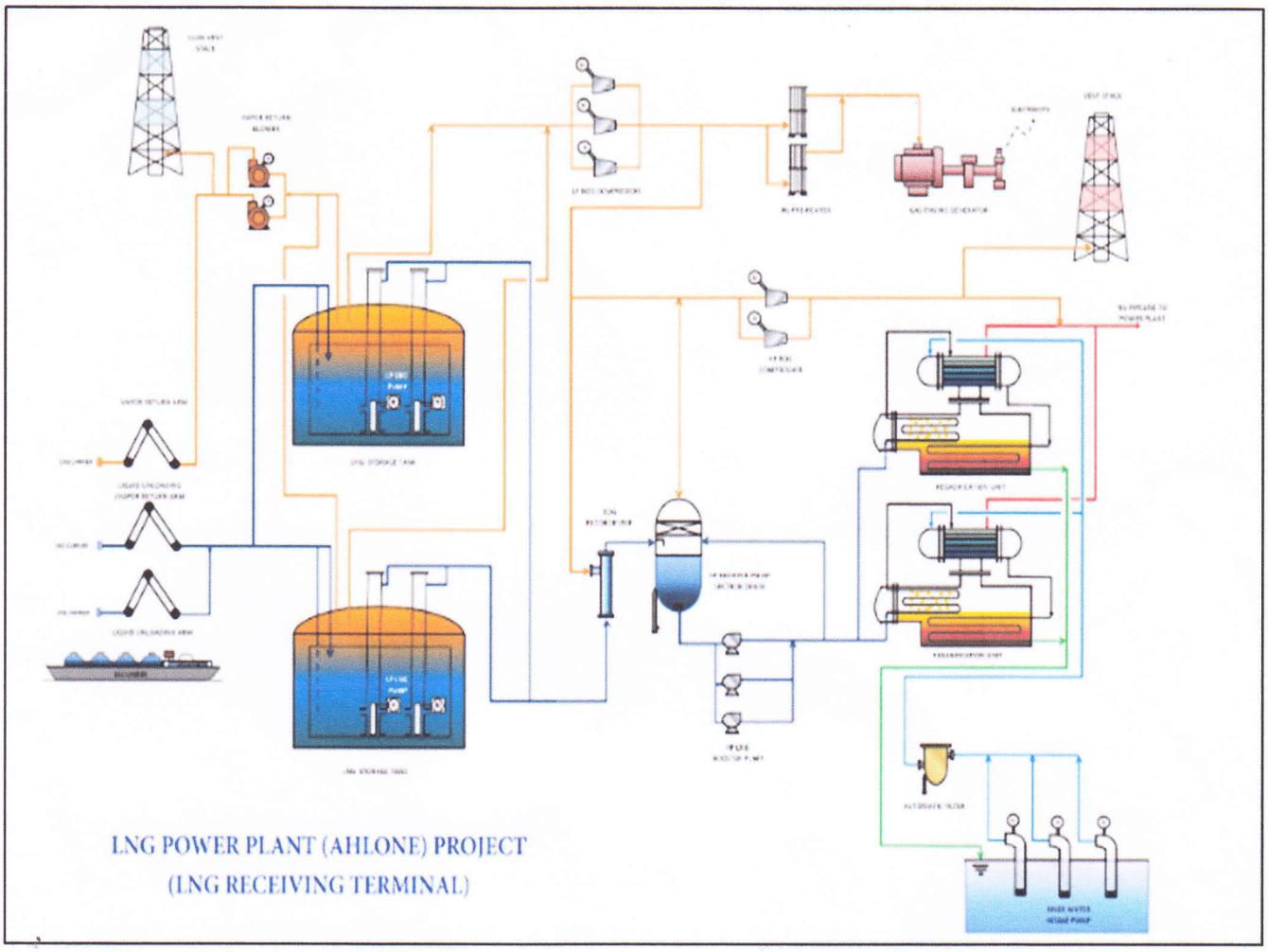


Figure 2: Process Flow Diagram Of LNG Receiving Terminal

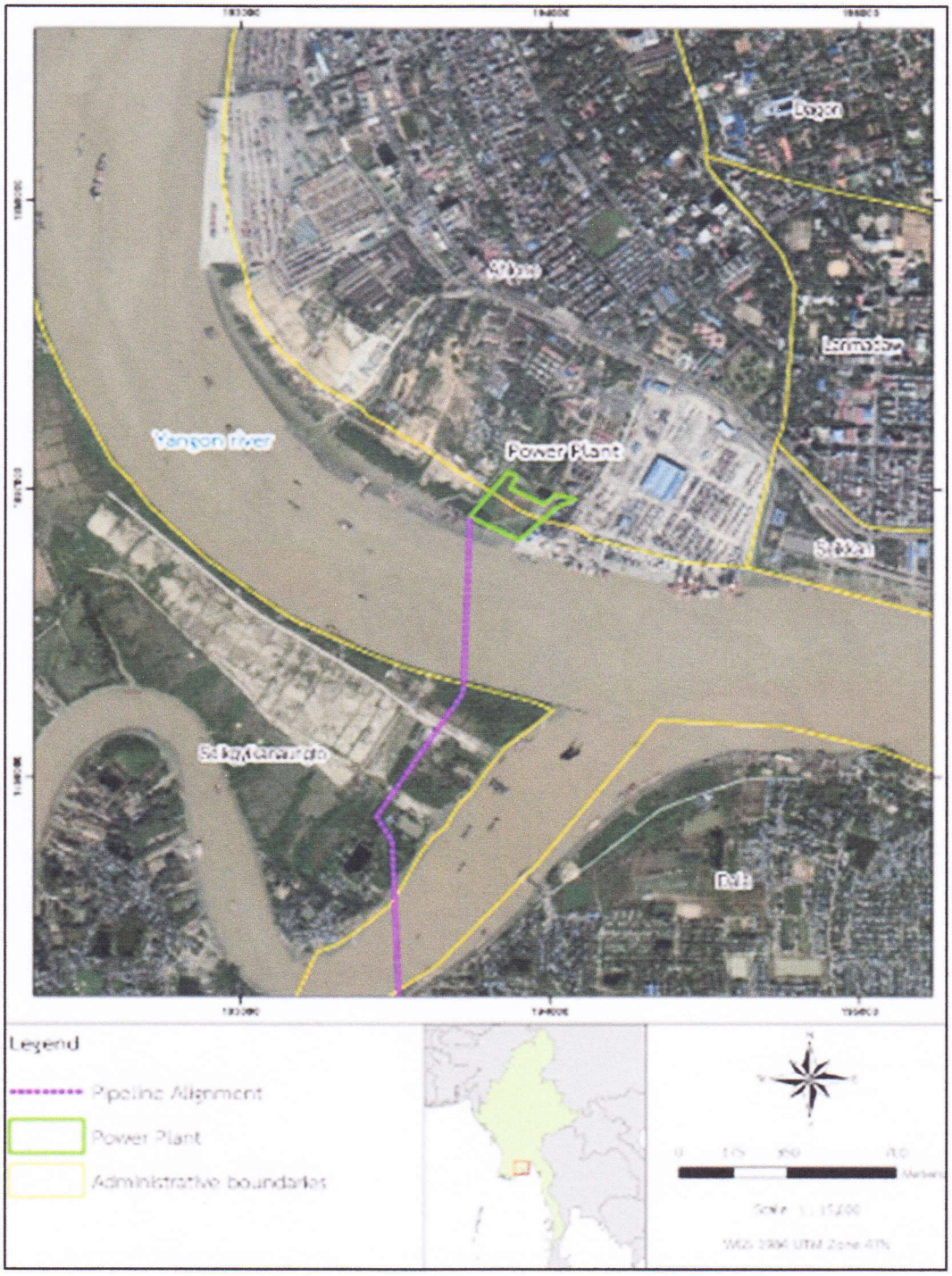


Figure 3: Power Plant Location

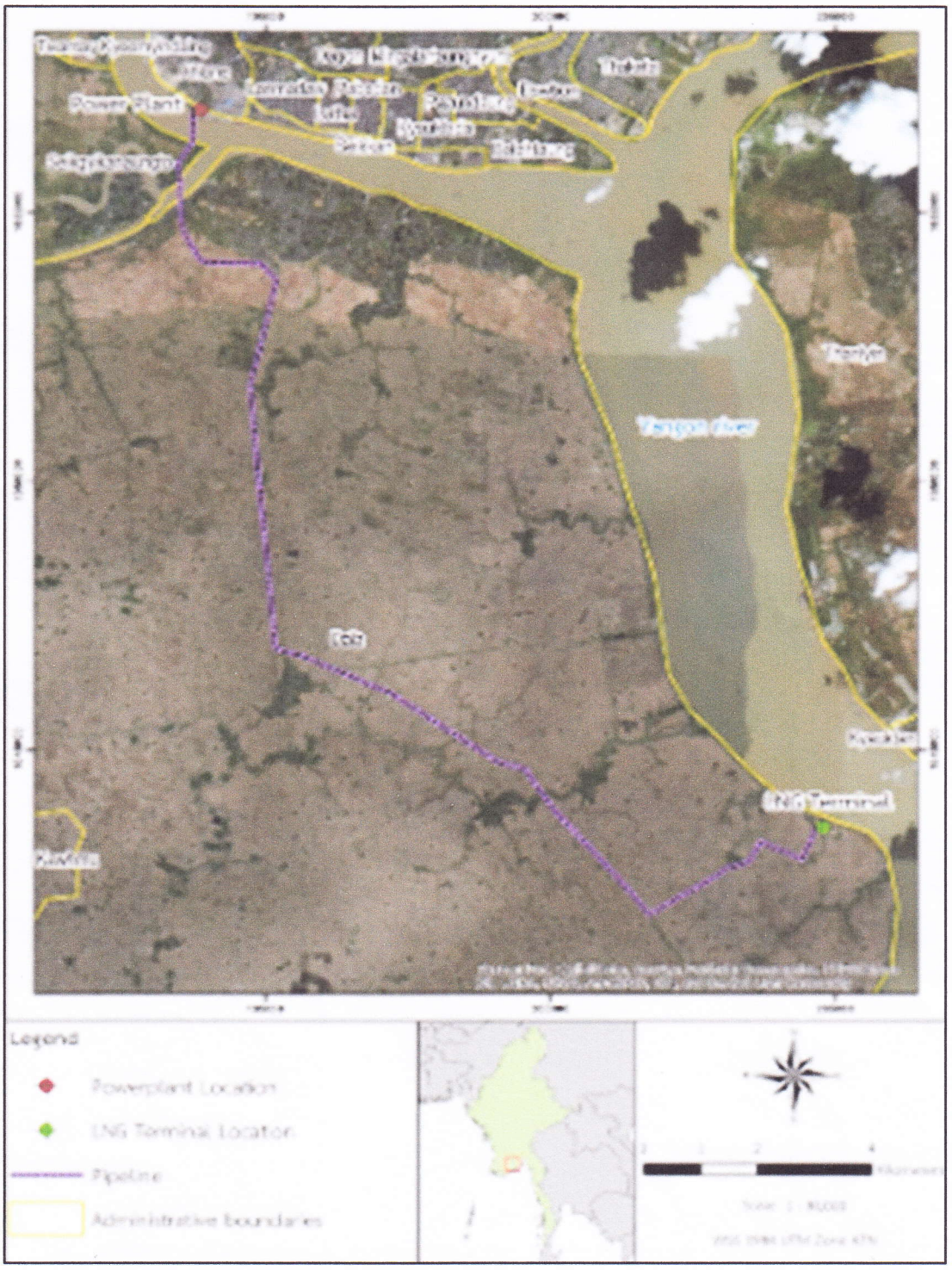


Figure 4: Three Main Components Location

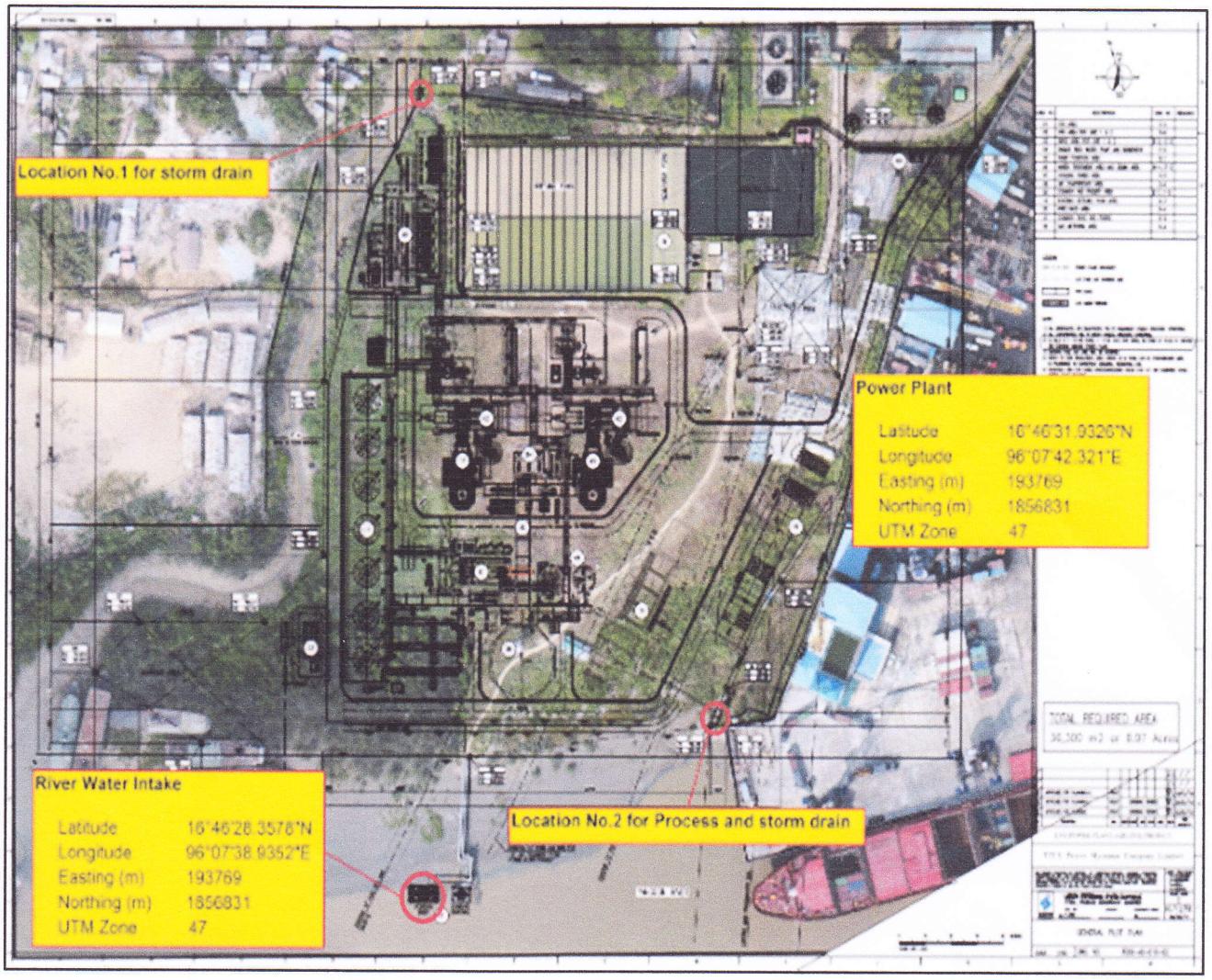


Figure 5 : Power Plant Layout Plan

**ကတိကဝတ်များ၊ စည်းကမ်းသတ်မှတ်ချက်များနှင့် အထွေထွေစည်းကမ်းချက်များ ပတ်ဝန်းကျင်ထိခိုက်မှုဆန်းစစ်ခြင်းအစီရင်ခံစာအရ လိုက်နာဆောင်ရွက်ရမည့်ကတိကဝတ်များ**

၆။ စီမံကိန်းအဆိုပြုသူက TTCL Public Co., Ltd ၏ ၂၂-၁၀-၂၀၂၀ ရက်စွဲပါ စာအမှတ်၊ TTCL 057/20H/O ဖြင့် တင်ပြလာသည့် EIA တွင်ဖော်ပြထားသည့် အောက်ပါကတိကဝတ်များကို လိုက်နာဆောင်ရွက်ရမည်-

(က) **မူဝါဒ၊ ဥပဒေနှင့် လုပ်ထုံးလုပ်နည်း**။ စီမံကိန်းအဆိုပြုသူသည် ပတ်ဝန်းကျင်ထိန်းသိမ်းရေးဥပဒေ၊ ပတ်ဝန်းကျင်ထိန်းသိမ်းရေး နည်းဥပဒေများ၊ ပတ်ဝန်းကျင်ထိခိုက်မှုဆန်းစစ်ခြင်းဆိုင်ရာလုပ်ထုံးလုပ်နည်း၊ အမျိုးသားပတ်ဝန်းကျင်ဆိုင်ရာအရည်အသွေး (ထုတ်လွှတ်မှု) လမ်းညွှန်ချက်များနှင့် စီမံကိန်းနှင့်သက်ဆိုင်သည့် အခြားမူဝါဒ၊ ဥပဒေ၊ နည်းဥပဒေများကို လိုက်နာဆောင်ရွက်ရမည်။

(ခ) **စီမံကိန်းဆောင်ရွက်မည့်လုပ်ငန်းစဉ်**။ အဆိုပြုစီမံကိန်းသည် အလုံမြို့နယ်၊ ရန်ကုန်တိုင်းဒေသကြီးတွင် TTCL Power Myanmar Company Limited (TPMC) မှ လျှပ်စစ်ဓာတ်အားထုတ်လုပ်ရောင်းချရန် LNG စွမ်းအင်သုံး ဓာတ်အားပေးစက်ရုံ တည်ဆောက်ခြင်း လုပ်ငန်းဖြစ်ပါသည်။ စီမံကိန်းတွင် အဓိကအားဖြင့် အပိုင်း (၃) ပိုင်းပါဝင်ပါသည်။ စီမံကိန်း အပိုင်း (၁) အနေဖြင့် အလုံမြို့နယ်၊ ရန်ကုန်တိုင်းဒေသကြီးရှိ မြေရေယာ (၈.၉၇) ဧကတွင် လျှပ်စစ်ဓာတ်အားထုတ်လုပ်ရောင်းချရန် ၃၈၀ မဂ္ဂါဝပ် (Gross) LNG စွမ်းအင်သုံး ဓာတ်အားပေးစက်ရုံတည်ဆောက်ခြင်း၊ စီမံကိန်း အပိုင်း (၂) အနေဖြင့် ဒလမြို့နယ်၊ ရန်ကုန်တိုင်းဒေသကြီးရှိ မြေရေယာ (၁၅) ဧကခန့်တွင် LNG စွမ်းအင်သုံးဓာတ်အားပေးစက်ရုံလည်ပတ်ရန်အတွက် လိုအပ်သောလောင်စာသဘာဝဓာတ်ငွေ့အရည်ရရှိရန် LNG ချယူရေးဆိပ်ခံတံတား၊ LNG ကုန်ချရေးလက်တံများ၊ LNG အအေးလွန်ပိုက်လိုင်း၊ LNG သိုလှောင်ရေးတိုင်ကီများ၊ သဘာဝဓာတ်ငွေ့ ပြန်လည်ပြုလုပ်သည့် ယူနစ်စသည်တို့ပါဝင်သော LNG လက်ခံရေးဂိတ်တည်ဆောက်ခြင်းနှင့် စီမံကိန်း အပိုင်း (၃) အနေဖြင့် LNG လက်ခံရေးဂိတ်မှ သဘာဝဓာတ်ငွေ့ကိုလျှပ်စစ်ဓာတ်အားပေးစက်ရုံသို့ပို့ဆောင်ပေးမည့် ဓာတ်ငွေ့ပိုက်လိုင်းသွယ်တန်းတည်ဆောက်ခြင်း လုပ်ငန်းတို့ဖြစ်ကြပါသည်။ ထုတ်လုပ်မည့် လျှပ်စစ်ဓာတ်အားပမာဏမှာ ၃၈၀ မဂ္ဂါဝပ် ဖြစ်ပြီး LNG သုံးစွဲမှုပမာဏမှာ တစ်ရက်လျှင် တန် ၃၀၀၀ ခန့်ဖြစ်ပါသည်။

စီမံကိန်းကာလမှာ စီးပွားဖြစ်စတင်လည်ပတ်ပြီးချိန်မှ ၂၅နှစ်အထိ ဖြစ်ပါသည်။ စီမံကိန်းတွင်ပါဝင်သည့် အစိတ်အပိုင်းများအနေဖြင့် 128.5Mw Gas Turbines (၂) လုံး၊ 131 Mw Steam Turbine (၁) လုံး၊ 25,000m 3x2 tanks ရှိ LNG Receiving Terminal၊ LNG Unloading Jetty (၁) ခု၊ တစ်နေ့လျှင် ခန့်မှန်း 63 Million Standard Cubic Feet လုပ်ဆောင်နိုင်မည့် Regasification Facility နှင့် အရှည် (၂၄.၉) ကီလိုမီတာနှင့် အကျယ် (၂၀) လက်မရှိသော ဓာတ်ငွေ့ပိုက်လိုင်းတို့ဖြစ်ကြပါသည်။

(ဂ) **<u>လေထုအရည်အသွေးနှင့်ဖန်လုံအိမ်ဓာတ်ငွေ့ဆိုင်ရာစီမံခန့်ခွဲမှု</u>**။ အောက်ပါအတိုင်း လိုက်နာဆောင်ရွက်ရမည်-

(၁) ဖုန်မှုန့်၊ အမှုန်အမွှား စီမံခန့်ခွဲမှုအစီအစဉ် (Dust Management Plan) ကို ရေးဆွဲအကောင်အထည်ဖော်ဆောင်ရွက်ရန်၊

(၂) ဖုန်မှုန့်ထွက်နိုင်သည့် နေရာများအား ရေဖြန်းခြင်းနှင့် လိုအပ်သလို ရေဖြန်းဆောင်ရွက်နိုင်ရန် စီမံကိန်းလုပ်ငန်းခွင်အတွင်း ရေအလုံအလောက်ရရှိအောင် စီမံထားရှိရန်၊

(၃) အနီးဝန်းကျင်ရှိ နေထိုင်သူများသို့ ဖုန်မှုန့်အလွယ်တကူ မပျံ့လွင့်နိုင်စေရန် ဖုန်မှုန့်လွင့်ပျံ့နိုင်သည့် လုပ်ငန်းဆောင်ရွက်မှုဘေးပတ်လည်တွင် အကာအရံများ ဖြင့် လုပ်ဆောင်ခြင်း (သို့မဟုတ်) ဆိုဒ်အတွင်းစုပုံထားသော ပစ္စည်းများထက် မြင့်သော အကာအရံပြုလုပ်ထားရှိရန်၊

(၄) မြေပုံ၊ သဲပုံများအပေါ်တွင် ဖုံးအုပ်ထားခြင်း၊ လေကာနံရံ တည်ဆောက်ခြင်းနှင့် Water Spray စနစ်ပါဝင်သော ဖြတ်စက်၊ မွှေစက် သို့မဟုတ် လွှစက်များကိုသာ အသုံးပြုသွားရန်၊

(၅) ရွှေ့လျားပစ္စည်းသယ်စက်များ၊ Conveyors များကိုလည်း အချိန်ပြည့်ဖုံးအုပ်ထားရန်၊

(၆) မြေရှင်းထားပြီးလွတ်နေသော နေရာများအား တတ်နိုင်သမျှ အပင်ပြန်လည်စိုက်ပျိုးခြင်း၊ စီမံကိန်းအတွင်းဝင်ထွက်သော မြေသယ်ကားများအား ဖုန်မှုန့်မပျံ့လွင့်စေရန် ဖုံးအုပ်ထားစေခြင်း၊ ဆိုဒ်အဝင်အထွက်လမ်း မြေသားများအား လိုအပ်သလိုစစ်ဆေးပြုပြင်ခြင်းများအားဆောင်ရွက်ထားရှိရန်၊

(၇) မော်တော်ယာဉ်နှင့် စက်ပစ္စည်းများအား ပြုပြင်ထိန်းသိမ်းခြင်းလုပ်ငန်းများ ပုံမှန်ပြုလုပ်ရန်၊

(၈) ဓာတ်အားပေးစက်ရုံ၏ အခိုးအငွေ့ထုတ်လွှတ်မှုကို အမျိုးသားပတ်ဝန်းကျင် ဆိုင်ရာ အရည်အသွေး (ထုတ်လွှတ်မှု) လမ်းညွှန်ချက်များပါ ထုတ်လွှတ် အခိုး အငွေ့ဆိုင်ရာ အဆင့်သတ်မှတ်ချက်များအတိုင်းလိုက်နာသွားရန်၊

(၉) International Finance Corporation (IFC) (2007) Environmental, Health and Safety Guidelines ၏ သတ်မှတ်ချက်များအား လိုအပ်သလို လိုက်နာ သွားရန်၊

(၁၀) ဆောက်လုပ်ရေးကာလနှင့် လည်ပတ်ရေးကာလ သယ်ယူပို့ဆောင်ရေးယာဉ်များ အား အမြန်နှုန်းကန့်သတ်ဆောင်ရွက်သွားရန်။

(ဃ) **<u>ရေအရည်အသွေးနှင့်ရေအသုံးချမှုစီမံခန့်ခွဲမှု</u>**။ ရေအရည်အသွေးအပေါ် သက်ရောက်မှု များကြောင့် ထိခိုက်မှုလျော့ပါးစေရေးမည့် အစီအစဉ်နှင့်စပ်လျဉ်း၍ အောက်ပါ အတိုင်း လိုက်နာဆောင်ရွက်ရမည်-

(၁) စက်ရုံအတွင်းတွင် ရေကိုအအေးခံကာ ထပ်ပြန်တလဲလဲအသုံးပြုသည့် Close Cycle Cooling System ကိုအသုံးပြုသွားရန်၊

(၂) ဓာတ်အားပေးစက်ရုံတွင်းမှ Cooling Water Blowdown များကို စက်ရုံပြင်ပ သို့ မစွန့်ထုတ်မီ သိုလှောင်ကန်အတွင်းသို့ (Final Pit) သို့ ပို့လွှတ်ကာ pH, Temperature and Conductivity အရည်အသွေးအား NEQEG 2.2.1 ပါ စွန့်ထုတ်အရည် အဆင့်သတ်မှတ်ချက်များထက် မကျော်လွန်မှသာ စွန့်ထုတ်ရန်၊

(၃) စီးဆင်းရေ (Storm Water) မှ ပါဝင်လာနိုင်သည့် အနည်အနှစ် အညစ် အကြေးများ အနီးပတ်ဝန်းကျင်သို့ စီးဝင်သွားခြင်းမှကာကွယ်နိုင်ရန် သင့်တင့် လျောက်ပတ်သော ရေနုတ်မြောင်းစနစ်ဖြင့် ထိန်းသိမ်းသွားရန်၊ LNG Receiving Terminal နှင့် ဆိပ်ခံတံတားတို့တွင် ရေနုတ်မြောင်းစနစ် (Drainage System) ကို ထည့်သွင်းတည်ဆောက်သွားရန်၊

(၄) အနည်အနှစ်အညစ်အကြေးများ ရောနှောပါဝင်နေသည့် စီးဆင်းရေ (Storm Water) များကို ဆီနှင့်ရေ စိစစ်ဖယ်ထုတ်ပေးသည့် စနစ်အတွင်းသို့ ဖြတ်သန်း

စေပြီးမှ ကန်တစ်ခုအတွင်းသို့ ပို့လွှတ်သိုလှောင်ထားရန်၊

(၅) အနည်အနှစ်အညစ်အကြေးများ သန့်စင်ဖယ်ထုတ်ပြီးသွားသည့် စီးဆင်းရေ (Storm Water) ကိုသာ စီမံကိန်းပြင်ပသို့ စွန့်ထုတ်သွားရန်။

(c) **<u>ဆူညံသံနှင့်တုန်ခါမှုစီမံခန့်ခွဲမှု</u>**။ အောက်ပါအတိုင်း လိုက်နာဆောင်ရွက်ရမည်-

(၁) ဆောက်လုပ်ရေးဆိုင်ရာ Material များကို တစ်ချိန်တည်း တစ်ပြိုင်နက် သယ်ယူပို့ဆောင်ခြင်းမှ ရှောင်ကြဉ်ရန်၊

(၂) ဆူညံသံနည်းစေရန် စက်ရုံအတွင်းရှိ လည်ပတ်မောင်းနှင်သော စက်ကိရိယာများကို ပုံမှန်ပြုပြင်ထိန်းသိမ်းခြင်းများပြုလုပ်ရန်၊

(၃) စက်ကိရိယာများတစ်ပြိုက်နက်လည်ပတ်မောင်းနှင်ခြင်းကို တတ်နိုင်သလောက် ရှောင်ကြဉ်ရန်၊

(၄) ဆူညံစေသော စက်ကိရိယာများကို ထိခိုက်ခံရသူများနှင့် ဝေးသောဘက်သို့ ဖြစ်နိုင်သလောက်နေရာချထား ဆောင်ရွက်ရန်။

(စ) **<u>စွန့်ပစ်ပစ္စည်းစီမံခန့်ခွဲမှု</u>**။ အောက်ပါအတိုင်း လိုက်နာဆောင်ရွက်ရမည်-

(၁) စွန့်ပစ်ပစ္စည်းစီမံခန့်ခွဲမှုအစီအစဉ် (Waste Management Plan) အား အကောင်အထည်ဖော်ဆောင်ရွက်ရန်၊

(၂) လုပ်ငန်းခွင်တွင် စွန့်ပစ်ပစ္စည်းသိုလှောင်ရန်နှင့် စွန့်ပစ်ရန်အတွက် သင့်တော်သော အထောက်အပံ့ပစ္စည်းများ ပံ့ပိုးဆောင်ရွက်ရန်၊

(၃) စွန့်ပစ်ပစ္စည်းများစီမံခန့်ခွဲမှု နည်းလမ်းများအား လုပ်ငန်းခွင်ရှိ အလုပ်သမားများ ပုံမှန် Training ပေးရန်နှင့် စောင့်ကြည့်မှုအား တင်းတင်းကြပ်ကြပ် ဆောင်ရွက်ရန်၊

(၄) စွန့်ပစ်ပစ္စည်းများအား စီမံရန်ခန့်အပ်ထားသော ကန်ထရိုက်တာများမှ စုဆောင်းထားသော စွန့်ပစ်ပစ္စည်းများအား မည်ကဲ့သို့ ပို့ဆောင်မည်နှင့် စီမံခန့်ခွဲမည်တို့ကို ၎င်းတို့၏ Bidding Documents များတွင် အသေးစိတ်ဖော်ပြ စေရေး ဆောင်ရွက်သွားရန်၊

(၅) ရန်ကုန်မြို့တော်စည်ပင်သာယာရေးကော်မတီ (YCDC) နှင့် ညှိနှိုင်းဆွေးနွေးဆောင်ရွက်သွားရန်၊

(၆) ဆောက်လုပ်ရေးကာလတွင် ထွက်ရှိလာသောစွန့်ပစ်ရေ (Waste Water) များအား စီမံကိန်းအဆိုပြုသူမှခန့်အပ်ထားသော ကန်ထရိုက်တာမှ စီမံကိန်းပြင်ပဆီလျော်သော သတ်မှတ်နေရာသို့ ပို့ဆောင်ခြင်း သို့မဟုတ် ပြည်တွင်းရှိလိုင်စင်ရ ဘေးအန္တရာယ်ရှိစွန့်ပစ်ပစ္စည်းများ သန့်စင်ပေးသည့်စက်ရုံ Licensed Hazardous Waste Treatment သို့ ပို့ဆောင်စွန့်ပစ်ရန်၊

(၇) ခန့်အပ်ထားသော ကန်ထရိုက်တာများအား စွန့်ပစ်ပစ္စည်းများ စွန့်ပစ်ရာတွင် Chain-Of Custody စာရွက်စာတမ်းများ စနစ်တကျထားရှိ၍ ပတ်ဝန်းကျင်ထိခိုက်မှုမရှိစေရန် စဉ်းစားတာဝန်ယူစေရန်နှင့် ပြဋ္ဌာန်းထားသော စည်းမျဉ်းများနှင့်အညီ စွန့်ပစ်နိုင်ရန် လုပ်ဆောင်သွားရန်၊

(၈) စီမံကိန်းတည်ဆောက်လုပ်ရာမှထွက်ရှိလာမည့် စွန့်ပစ်ပစ္စည်းများကို စနစ်တကျ စွန့်ပစ်နိုင်ရန် စီမံကိန်းတည်ရှိရာ ကျေးရွာ၊ မြို့နယ်ဒေသ၏ စွန့်ပစ်ပစ္စည်းစွန့်ပစ်ခြင်းစနစ်နှင့် စွန့်ပစ်နိုင်မည့်ပမာဏကို သိရှိနားလည်ရန် ဒေသအာဏာပိုင်များနှင့် အခြားသောသက်ဆိုင်သူများနှင့် ဆောက်လုပ်ရေး မစတင်မီ ကြိုတင်ဆွေးနွေးမှုများ ဆောင်ရွက်သွားရန်၊

(၉) ဆောက်လုပ်ရေးလုပ်ငန်းခွင်အတွင်းမှ စွန့်ပစ်ပစ္စည်း သို့မဟုတ် အသုံးမပြုသည့်ပစ္စည်းများအား စုဆောင်းရှင်းလင်းရေးစီမံချက်ကို အနည်းဆုံး နှစ်ပတ်တစ်ကြိမ် ပြုလုပ်ရန်၊

(၁၀) Pre-Commissioning ကာလတွင် ဓာတုသန့်စင်ရာမှ ထွက်ရှိလာသော စွန့်ထုတ်အရည် (Effluent) များအား သင့်တင့်သော ရေနုတ်မြောင်းစနစ်တွင် စုဆောင်းထားရှိပြီး ပြည်တွင်းရှိလိုင်စင်ရ ဘေးအန္တရာယ်ရှိစွန့်ပစ်ပစ္စည်းများ သန့်စင်ပေးသည့်စက်ရုံ Licensed Hazardous Waste Treatment မှတဆင့် စီမံကိန်းအပြင်သို့ ပို့ဆောင်စွန့်ပစ်ရန်၊

(၁၁) Gas Pipeline တည်ဆောက်လုပ်ရာမှထွက်ရှိလာမည့် Bentonite များကို လုပ်ငန်းခွင်အနီးတွင်သင့်လျော်ရာ ကွန်တိန်နာဖြင့် စုဆောင်းထားရှိ၍ သိုလှောင်ကန်ယာဉ်ဖြင့် သယ်ယူပို့ဆောင်ပြီး ပြည်တွင်းရှိ သင့်လျော်သော

(သို့မဟုတ်) လိုင်စင်ရစွန့်ပစ်ပစ္စည်း သန့်စင်ရှင်းလင်းပေးသည့် Hazardous Waste Treatment Facilities သို့ ပို့ဆောင်ရှင်းလင်းသွားရန်။

(ဆ) **ဇီဝမျိုးစုံမျိုးကွဲစီမံခန့်ခွဲမှု**။ အောက်ပါအတိုင်း လိုက်နာဆောင်ရွက်ရမည်-

(၁) တည်ဆောက်ရေးကာလနှင့်လည်ပတ်စဉ်ကာလအတွင်း စီမံကိန်းလုပ်သားများကို အရေးကြီးသော ဇီဝမျိုးစိတ်များနှင့် ကျက်စားရာဒေသကို သတိမူမိစေရန် အသိပညာပေးဆောင်ရွက်သွားရန်နှင့် ကျေးငှက်တိရစ္ဆာန် ဖမ်းဆီးခြင်းနှင့် သစ်တောထုတ်ကုန် စုဆောင်းခြင်းတို့အား တားမြစ်သွားရန်၊

(၂) ချောင်းမြောင်းများတွင် တရားမဝင်ငါးဖမ်းကိရိယာများ အသုံးပြု၍ ငါးဖမ်းဆီးမှုအား တားမြစ်သွားရန်။

(ဇ) **အရေးပေါ်အခြေအနေတုံ့ပြန်ရေးအစီအစဉ်**။ အောက်ပါအတိုင်း လိုက်နာဆောင်ရွက်ရမည်-

(၁) မီးဘေးအန္တရာယ်လုံခြုံရေးအတွက် Detection, Alarm and Suppression ပြည့်စုံစွာဖြင့် မီးဘေးကာကွယ်ရေးနည်းစနစ်များကို တပ်ဆင် တည်ဆောက်အကောင်အထည်ဖော်ဆောင်ရွက်သွားရန်၊

(၂) မီးဘေးကာကွယ်ရေးစနစ်ကို National Fire Protection Association (NFPA) Code and Standards များနှင့်အညီ ဒီဇိုင်းဆွဲ တပ်ဆင်ဆောင်ရွက်သွားရန်၊

(၃) သဘာဝဓာတ်ငွေ့ပိုက်လိုင်း (Gas Pipeline) ၏ လုံခြုံရေးအစီအမံနှင့် ပတ်သက်၍ စီမံကိန်းအဆိုပြုသူသည် ပိုက်လိုင်း၏ Right of Way တစ်လျှောက်လုံးတွင် ပိုက်လိုင်း သတိပေးဆိုင်းဘုတ်များကိုတပ်ဆင်သွားရန်။

(စ) **အများပြည်သူနှင့် တိုင်ပင်ဆွေးနွေးခြင်း**။ စီမံကိန်းအဆိုပြုသူသည် အတည်ပြုထားသည့် ပတ်ဝန်းကျင်စီမံခန့်ခွဲမှုအစီအစဉ်ကို စီမံကိန်းနှင့်ဆက်စပ်ပတ်သက်သူများနှင့် အများပြည်သူများ သိရှိနိုင်ရန်အတွက် မြန်မာဘာသာဖြင့် ရေးသားဖော်ပြထားသော အကျဉ်းချုပ်အစီရင်ခံစာနှင့် လိုက်နာဆောင်ရွက်မည့် ပတ်ဝန်းကျင်နှင့် လူမှုဆိုင်ရာ ကတိကဝတ်များအား ဖြန့်ဝေအသိပေးထုတ်ဖော်ကြေညာရမည်။

**ပတ်ဝန်းကျင်နှင့် လူမှုရေးစီမံခန့်ခွဲမှုဆိုင်ရာ လိုက်နာဆောင်ရွက်ရမည့်စည်းကမ်းချက်များ**

၇။ စီမံကိန်းအဆိုပြုသူသည် အထက်အပိုဒ် (၆) တွင် ဖော်ပြထားသော ပတ်ဝန်းကျင်စီမံခန့်ခွဲမှု အစီအစဉ်အရ အကောင်အထည်ဖော်ဆောင်ရွက်ရမည့် ကတိကဝတ်များအပြင် အောက်ပါ စည်းကမ်းချက်များ၊ သတ်မှတ်ချက်များကိုလည်း အပြည့်အဝလိုက်နာဆောင်ရွက်ရမည်-

(က) **မူဝါဒ၊ ဥပဒေ၊ မဟာဗျူဟာနှင့် ပင်မလုပ်ငန်းအစီအစဉ်ပါ စည်းကမ်းချက်များ**။ အမျိုးသားပတ်ဝန်းကျင်ရေးရာမူဝါဒ၊ မြန်မာနိုင်ငံရာသီဥတုပြောင်းလဲမှုဆိုင်ရာ မူဝါဒ၊ မြန်မာနိုင်ငံရာသီဥတုပြောင်းလဲမှုဆိုင်ရာမဟာဗျူဟာ၊ မြန်မာနိုင်ငံရာသီဥတုပြောင်းလဲမှုဆိုင်ရာ ပင်မလုပ်ငန်းစဉ်၊ မြန်မာနိုင်ငံအမျိုးသားအဆင့် စွန့်ပစ်ပစ္စည်းစီမံခန့်ခွဲမှုမဟာဗျူဟာနှင့် ပင်မလုပ်ငန်းအစီအစဉ်တို့နှင့် စပ်လျဉ်း၍ အောက်ပါအတိုင်း လိုက်နာဆောင်ရွက်ရမည်-

(၁) စီမံကိန်းဆောင်ရွက်ခြင်းကြောင့် ပတ်ဝန်းကျင်ကို ခြိမ်းခြောက်နေသည့် ပြုမှုလုပ်ဆောင်ချက်များကို ရှောင်ရှားခြင်း၊ တားမြစ်ခြင်းနှင့် ထိန်းချုပ်ခြင်းဖြင့် ပတ်ဝန်းကျင်ပျက်စီးမှုများမဖြစ်မီ ကာကွယ်တားဆီးရန် သို့မဟုတ် အနည်းဆုံးဖြစ်စေရန် ကြိုတင်ပြင်ဆင်ဆောင်ရွက်ထားရန်၊

(၂) ရာသီဥတုပြောင်းလဲမှု လျှော့ချရေးနှင့် လိုက်လျောညီထွေဖြစ်စေရေး အတွက် ရေရှည်တည်တံ့သော သဘာဝသယံဇာတ စီမံအုပ်ချုပ်ခြင်း၊ ဇီဝမျိုးစုံမျိုးကွဲများနှင့် သဘာဝဂေဟစနစ်များကိုထိန်းသိမ်းကာကွယ်ခြင်းနှင့် ပြန်လည်ပြုစုပျိုးထောင်ခြင်းတို့ကို မြှင့်တင်ဆောင်ရွက်ရန်၊

(၃) လတ်တလောနှင့် ရေရှည်တွင် ဖြစ်ပေါ်လာနိုင်သည့် ရာသီဥတုပြောင်းလဲမှု၏ သက်ရောက်မှုများမှ ကြိုတင်ကာကွယ်ရေး၊ ပြန်လည်ထူထောင်ရေးနှင့် လူမှုကာကွယ်စောင့်ရှောက်ရေးတို့ကို ခိုင်မာအားကောင်းစေမည့် လုပ်ငန်းစဉ်များ ဆောင်ရွက်ထားရှိရန်၊

(၄) ရာသီဥတုကြောင့် ဖြစ်ပေါ်လာနိုင်မည့် ဘေးအန္တရာယ်များအတွက် ကြိုတင်ပြင်ဆင်ရန်နှင့် ပြန်လည်ထူထောင်လာနိုင်စေရန် အရင်းအမြစ်များ စုစည်းခြင်းနှင့်ခွဲဝေသုံးစွဲခြင်းတို့ဖြင့် ဘဏ္ဍာရေးလုပ်ငန်းလည်ပတ်မှုကို မြှင့်တင်ပေးနိုင်ရေးအတွက် အရပ်ဘက်လူအဖွဲ့အစည်းများနှင့် ပေါင်းစပ်ဆောင်ရွက်ရန်၊

(၅) စွန့်ပစ်ပစ္စည်းစီမံခန့်ခွဲမှုနှင့်စပ်လျဉ်း၍ စီမံကိန်းမှထွက်ရှိလာမည့် ပလတ်စတစ်စွန့်ပစ်ပစ္စည်းများ၊ မိလ္လာအညစ်အကြေးများ၊ ဓာတုဗေဒစွန့်ပစ်ပစ္စည်းများ၊ စက်မှုလုပ်ငန်းများမှ ထွက်ရှိလာသော စွန့်ပစ်ပစ္စည်းများအား စနစ်တကျ စွန့်ပစ်ရန်နှင့် လေဟာပြင်မီးရှို့မှုပပျောက်ရေး ဆောင်ရွက်ရန်၊

(၆) စွန့်ပစ်ပစ္စည်းများအားသက်ဆိုင်ရာက စွန့်ပစ်ပစ္စည်းစုပုံစွန့်ပစ်ရန် သတ်မှတ်ထားသော နေရာများတွင်ဘေးအန္တရာယ်ကင်းရှင်းစွာ စွန့်ပစ်ဆောင်ရွက်ရန်၊

(၇) စွန့်ပစ်ပစ္စည်းများအားသိမ်းဆည်းခြင်း၊ သယ်ယူပို့ဆောင်ခြင်း၊ စွန့်ပစ်ခြင်း တို့နှင့်ပတ်သက်၍ ပြန့်ကျဲထွက်ကျမှု၊ အနံ့အသက်ဆိုးများ ထွက်ရှိမှု၊ ဆူညံမှု၊ တုန်ခါမှုတို့မရှိစေရေး လိုက်နာဆောင်ရွက်ရန်၊

(၈) စီမံကိန်းမှ ထွက်ရှိသော စွန့်ပစ်ပစ္စည်းနှင့် ဘေးအန္တရာယ်ရှိ စွန့်ပစ်ပစ္စည်းများ စီမံဆောင်ရွက်ထားရှိမှုကို စောင့်ကြပ်ကြည့်ရှုစစ်ဆေးနိုင်ရေးအတွက် စွန့်ပစ်ပစ္စည်းဆိုင်ရာ မှတ်တမ်းပုံစံထားရှိဆောင်ရွက်ရန်၊

(၉) ဘေးအန္တရာယ်ရှိ စွန့်ပစ်ပစ္စည်များနှင့် စက်မှုလုပ်ငန်းများမှ ထွက်ရှိလာသော စွန့်ပစ်ပစ္စည်းများအတွက် ပတ်ဝန်းကျင်နှင့်သဟဇာတဖြစ်စေသော စီမံခန့်ခွဲမှုစနစ်ကို တိုးမြှင့်ဆောင်ရွက်ရန်၊

(၁၀) စီမံကိန်းမှ ထွက်ရှိလာမည့် စွန့်ပစ်ပစ္စည်းများနှင့်ပတ်သက်၍ ထွက်ရှိမှုလျှော့ချခြင်း၊ ပြန်လည်သုံးစွဲခြင်း၊ ပြန်လည်ပြုပြင် ထုတ်လုပ်ခြင်းဖြင့် စွန့်ပစ်ပစ္စည်းထွက်ရှိမှုများကို ကာကွယ်ဆောင်ရွက်ရန်၊

(၁၁) စီမံကိန်းမှ ထွက်ရှိလာမည့် စွန့်ပစ်ပစ္စည်းများ စီမံခန့်ခွဲမှုအတွက် အစဉ်လည်ပတ်နေသည့် ရန်ပုံငွေထားရှိဆောင်ရွက်ရန်။

(ခ) **<u>စံချိန်စံညွှန်းစည်းကမ်းချက်များ</u>**။ အောက်ပါအတိုင်း လိုက်နာဆောင်ရွက်ရမည်-

(၁) လေအရည်အသွေး၊ ဆူညံသံ၊ အလုပ်စခန်းများ၊ မိလ္လာစနစ်များ၊ အိမ်တွင်းရေဆိုးများနှင့် စပ်လျဉ်း၍ အမျိုးသားပတ်ဝန်းကျင်ဆိုင်ရာ အရည်အသွေး (ထုတ်လွှတ်မှု) လမ်းညွှန်ချက်၊ အထွေထွေလမ်းညွှန်ချက်ပါ သတ်မှတ်ချက်နှင့်အညီ လိုက်နာဆောင်ရွက်ရန်၊

(၂) ဆူညံသံအတွက် စီမံကိန်း ဧရိယာပြင်ပရှိ အနီးဆုံးလက်ခံသည့် နေရာတွင် အခြေခံအဆင့်မှ အများဆုံးမြင့်တက်မှု ၃ dBA ထက် မကျော်လွန်စေရေး လိုက်နာဆောင်ရွက်ရန်၊

(၃) စွန့်ထုတ်အရည်အသွေးနှင့် စပ်လျဉ်း၍ အမျိုးသားပတ်ဝန်းကျင်ဆိုင်ရာ အရည်အသွေး (ထုတ်လွှတ်မှု) လမ်းညွှန်ချက် အပိုဒ် ၂.၁ အပိုဒ်ခွဲ ၂.၁.၁၀ ပါ လျှပ်စစ်ဓာတ်အားထုတ်လွှတ်ခြင်းနှင့် ဖြန့်ဖြူးခြင်းလုပ်ငန်း (Electric Power Transmission and Distribution) ပါ စွန့်ထုတ်အရည် အဆင့်သတ်မှတ်ချက်များပါ Parameter များနှင့်အညီ သန့်စင်ပြီးမှ စွန့်ထုတ်ရန်၊

(၄) စီမံကိန်းနှင့် အခြားသက်ဆိုင်ရာ မူဝါဒ၊ ဥပဒေနှင့် သတ်မှတ်ချက်များကို လိုက်နာဆောင်ရွက်ရန်၊

(၅) အလုပ်သမားတန်းလျားများ၊ အိမ်သုံး၊ မီးဖိုချောင်သုံးလုပ်ငန်းများမှ ထွက်ရှိလာသော စွန့်ပစ်ရေများ၊ မိလ္လာစနစ်များမှ ထွက်ရှိလာသော စွန့်ထုတ်ရေများနှင့်စီးဆင်းရေများအတွက် အမျိုးသားပတ်ဝန်းကျင်ဆိုင်ရာ အရည်အသွေး (ထုတ်လွှတ်မှု) လမ်းညွှန်ချက်၏ အထွေထွေလမ်းညွှန်ချက် အပိုဒ် ၁.၂ ပါ Parameter များအား တိုင်းတာ၍ သတ်မှတ်ချက်တန်ဖိုးများနှင့်အညီ လိုက်နာဆောင်ရွက်ရန်၊

(၆) ဇီဝအစိုင်အခဲများနှင့် အနည်အနှစ်စွန့်ပစ်ခြင်းဆိုင်ရာ စံနှုန်းများနှင့်စပ်လျဉ်း၍ စီမံကိန်း၏ Flue Gas Desulphurization System မှထွက်ရှိသည့် အနည်အနှစ်များကို အဆိပ်အတောက်ဖြစ်စေသော ပါဝင်ပစ္စည်းများနှင့် အဏုဇီဝဆိုင်ရာ ပါဝင်ပစ္စည်းများကို လျှော့ချပြီးနောက် မြေဆီလွှာ ဖြည့်စွက်ပစ္စည်း (သို့မဟုတ်) စိုက်ပျိုးရေးသုံးမြေဩဇာအဖြစ် အသုံးပြုခြင်း (သို့မဟုတ်) မြေဖို့ စွန့်ပစ်ခြင်းအား ဆောင်ရွက်ရန်နှင့် ထိုသို့ဆောင်ရွက်ရာတွင် အမျိုးသားပတ်ဝန်းကျင်ဆိုင်ရာအရည်အသွေး (ထုတ်လွှတ်မှု) လမ်းညွှန်ချက် အပိုဒ် ၂.၁ အပိုဒ်ခွဲ ၂.၁.၁၀ ပါ Parameter များအားတိုင်းတာ၍ သတ်မှတ်ချက် တန်ဖိုးများနှင့်အညီ လိုက်နာဆောင်ရွက်ရန်၊

(၇) ထိတွေ့ဝန်းကျင်လေအရည်အသွေး စံနှုန်းများနှင့်စပ်လျဉ်း၍ သယံဇာတနှင့် သဘာဝပတ်ဝန်းကျင်ထိန်းသိမ်းရေးဝန်ကြီးဌာနမှ ထိတွေ့ဝန်းကျင်လေအရည်

အသွေးစံနှုန်းများ သတ်မှတ်ထုတ်ပြန်ပါက ၎င်းစံနှုန်းများအတိုင်း တိကျစွာ လိုက်နာဆောင်ရွက်ရန်နှင့် စံနှုန်းများထုတ်ပြန်ခြင်းမပြုမီ ကြားကာလအတွင်း လေအရည်အသွေး စောင့်ကြပ်ကြည့်ရှုခြင်းလုပ်ငန်းများ ဆောင်ရွက်ရာ၌ တိုင်းတာချက်ရလဒ်များကို အမျိုးသားပတ်ဝန်းကျင်ဆိုင်ရာ အရည်အသွေး (ထုတ်လွှတ်မှု) လမ်းညွှန်ချက်၏ အထွေထွေလမ်းညွှန်ချက် အပိုဒ် ၁.၁ ပါ Parameter များအားတိုင်းတာ၍ သတ်မှတ်ချက်တန်ဖိုးများနှင့်အညီ လိုက်နာဆောင်ရွက်ရန်၊

(၈) အနီးပတ်ဝန်းကျင်ရေအရည်အသွေးစံနှုန်းများနှင့်စပ်လျဉ်း၍ သယံဇာတနှင့် သဘာဝပတ်ဝန်းကျင်ထိန်းသိမ်းရေးဝန်ကြီးဌာနမှ အနီးပတ်ဝန်းကျင် ရေအရည်အသွေးဆိုင်ရာ စံနှုန်းများထုတ်ပြန်ပါက ၎င်းစံနှုန်းများအတိုင်း တိကျစွာ လိုက်နာဆောင်ရွက်ရန်၊

(၉) သောက်သုံးရေအရည်အသွေးစံနှုန်းများနှင့်စပ်လျဉ်း၍ ကျန်းမာရေးဝန်ကြီးဌာနမှ ထုတ်ပြန်ထားသော အမျိုးသားသောက်သုံးရေဆိုင်ရာအရည်အသွေးစံနှုန်းများ ၏လမ်းညွှန်ချက်သတ်မှတ်တန်ဖိုးများနှင့်အညီလိုက်နာဆောင်ရွက်ရန်၊

(၁၀) ဆူညံသံစံနှုန်းများနှင့်စပ်လျဉ်း၍ စီမံကိန်းမှ ဆူညံသံသက်ရောက်မှုသည် အမျိုးသားပတ်ဝန်းကျင်ဆိုင်ရာအရည်အသွေး (ထုတ်လွှတ်မှု) လမ်းညွှန်ချက်၏ အထွေထွေလမ်းညွှန်ချက် အပိုဒ် ၁.၃ ပါ Parameter များအားတိုင်းတာ၍ သတ်မှတ်ချက်တန်ဖိုးများနှင့်အညီ လိုက်နာဆောင်ရွက်ရန်နှင့် ဆူညံမှုအဆင့် သတ်မှတ်ချက်များအားကျော်လွန်ခြင်း (သို့မဟုတ်) စီမံကိန်းလုပ်ငန်း၏အပြင် နေရာတွင်ရှိသော အနီးဆုံးလက်ခံရရှိမည့်နေရာတွင် နောက်ခံဆူညံမှုအဆင့် သတ်မှတ်ချက် ၃ dBA ထက် ကျော်လွန်ခြင်းမရှိစေရေး ဆောင်ရွက်ရန်။

(၈) **<u>ရေရှည်တည်တံ့စေသောထုတ်လုပ်မှုနှင့်သုံးစွဲမှုဆိုင်ရာစည်းကမ်းချက်များ။</u>**

စီမံကိန်းအဆိုပြုသူသည် စီမံကိန်းတွင် ကုန်ကြမ်းပစ္စည်းများ၊ စွမ်းအင်နှင့်ရေတို့ကို ထိရောက်အကျိုးရှိစွာသုံးစွဲကြောင်း သေချာစေရန် သင့်လျော်သော နည်းလမ်းများကို ဆောင်ရွက်ရမည်။ စီမံကိန်းအဆိုပြုသူသည် စီမံကိန်းလုပ်ငန်းများတွင် အသုံးပြုသည့် ကုန်ကြမ်းပစ္စည်းများနှင့် သုံးစွဲမည့်ရေပမာဏတို့ကို မှတ်တမ်းတင်ထားရမည်ဖြစ်ပြီး၊

ပတ်ဝန်းကျင်ဆိုင်ရာထိခိုက်မှုများကို လျှော့ချနိုင်မည့် သို့မဟုတ် ကုန်ကြမ်းပစ္စည်းနှင့် သုံးစွဲရေတို့ကိုပိုမိုထိရောက်အကျိုးရှိစွာ အသုံးပြုနိုင်မည့် သင့်လျော်သော အစားထိုး ပစ္စည်းများရရှိနိုင်ခြင်း ရှိ/ မရှိကို အနည်းဆုံး (၃) နှစ် တစ်ကြိမ် ဆန်းစစ်သုံးသပ်၍ မှတ်တမ်းတင်ထားရှိရမည်။

(ဃ) **<u>လေအရည်အသွေးဆိုင်ရာစည်းကမ်းချက်များ</u>**။ အောက်ပါအတိုင်း လိုက်နာ ဆောင်ရွက်ရမည် -

(၁) အမှုန် (Particulate Matter) ထွက်ရှိမှုအား ထိန်းချုပ်သည့် Bag Filters များ ၏ လုပ်ဆောင်ချက်များ ကောင်းမွန်လုံလောက်မှု ရှိ၊ မရှိ ပုံမှန်စစ်ဆေးမှုများ ဆောင်ရွက်ရန်၊

(၂) ဆာလဖာဒိုင်အောက်ဆိုဒ်နှင့် အခြားဓာတ်ငွေ့ထွက်ရှိမှုအား ထိန်းချုပ်သည့် Flue Gas Desulphurization (FGD) စနစ်၏ လုပ်ဆောင်ချက်များ ကောင်းမွန် လုံလောက်မှု ရှိ၊ မရှိ ပုံမှန်စစ်ဆေးမှုများ ဆောင်ရွက်ရန်၊

(၃) ဘွိုင်လာ၏ သတ်မှတ်အပူချိန် နှင့် အောက်စီဂျင် ပမာဏအား သမမျှတစွာ ထိန်းချုပ်ခြင်းအားဖြင့် စနစ်တကျလည်ပတ်ကာလေထုအတွင်းသို့ ထုတ်လွှတ် မှုများကို လျှော့ချရန်နှင့် ၎င်းထုတ်လွှတ်မှု ပမာဏများသည် ဤပတ်ဝန်းကျင် ထိန်းသိမ်းရေးဆိုင်ရာလိုက်နာဆောင်ရွက်မှုသက်သေခံလက်မှတ် (ECC) တွင် သတ်မှတ်ဖော်ပြထားသည့် စံနှုန်းများထက်ကျော်လွန်မှု မရှိစေရေးအတွက် ဆောင်ရွက်ရန်၊

(၄) ဘွိုင်လာမှ ထွက်ရှိလာသော ပြာများ သိုလှောင်ရာနေရာများနှင့် ကိုင်တွယ် သည့် နေရာများ၊ သယ်ယူပို့ဆောင်သည့်နေရာများအစရှိသည့် ပြာမှုန်ထွက်ရှိ နိုင်သည့် နေရာများတွင် ပြာမှုန်ဖမ်းယူသည့်စနစ်များ လုံလောက်စွာစီစဉ် ထားရှိရန်။

(c) **<u>ဖန်လုံအိမ်ဓာတ်ငွေ့ထုတ်လွှတ်မှု ဆိုင်ရာစည်းကမ်းချက်များ</u>**။ အောက်ပါအတိုင်း လိုက်နာဆောင်ရွက်ရမည်-

(၁) စီမံကိန်းအဆိုပြုသူသည် ကုန်ကြမ်းပစ္စည်း (သို့မဟုတ်) စက်ပစ္စည်း (သို့မဟုတ်) စက်ယန္တရားတစ်ခုခု ပြောင်းလဲသုံးစွဲသည့်အခါ ဖန်လုံအိမ် ဓာတ်ငွေ့ထုတ်လွှတ်မှုအား တတ်နိုင်သမျှ လျှော့ချနိုင်ရန်အတွက် မတူကွဲပြား

သော နည်းပညာများ၊ အသုံးပြုမည့် ပစ္စည်းများ၊ သယ်ယူပို့ဆောင်မည့် နည်းလမ်းများ အစရှိသည်တို့ကို ထည့်သွင်းစဉ်းစားဆောင်ရွက်ရန်၊

(၂) စီမံကိန်းအဆိုပြုသူသည် ကာဗွန်ထုတ်လွှတ်မှုအား ပြန်လည်ကုစားသည့် နည်းလမ်းများ (ဥပမာ - သစ်ပင်စိုက်ခြင်း လုပ်ငန်းများ) အား စီမံကိန်းမှ ဆောင်ရွက်မည့် လူမှုအကျိုးပြုအစီအစဉ်များ၏ အစိတ်အပိုင်းတစ်ရပ် အနေဖြင့် ထည့်သွင်းရေးဆွဲ၍ အကောင်အထည်ဖော်ဆောင်ရွက်ရန်။

(စ) **<u>ရေအသုံးပြုမှုနှင့် စွန့်ပစ်ရေဆိုင်ရာ စည်းကမ်းချက်များ။</u>** အောက်ပါအတိုင်းလိုက်နာ ဆောင်ရွက်ရမည်-

(၁) စီမံကိန်းအဆိုပြုသူသည် စီမံကိန်းလည်ပတ်ရန်အတွက် (အထူးသဖြင့် အအေးခံ တာဝါများအတွက်) မည်သည့် မြေအောက်ရေ အရင်းအမြစ်ကိုမှ သုံးစွဲခြင်း မပြုရန်၊

(၂) စီမံကိန်းအဆိုပြုသူသည် ရေစီးရေလာကောင်းမွန်စေရန်အတွက် စီမံကိန်း ဧရိယာအတွင်းရှိ ရေမြောင်းများအား ပုံမှန်ပြုပြင်ထိန်းသိမ်းမှုများ ဆောင်ရွက်ရန်၊

(၃) အဆိုပြုစီမံကိန်းမှ မည်သည့်စွန့်ပစ်ရေကိုမျှ စီမံကိန်းဧရိယာ ပြင်ပသို့ စွန့်ထုတ်ခြင်းမပြုရန်၊

(၄) FGD စနစ်မှထွက်ရှိလာသည့် စွန့်ပစ်ရေများကို ၎င်းစနစ်အတွင်းသာ ပြန်လည် လှည့်ပတ်အသုံးချရန်နှင့် ၎င်းစနစ်မှထွက်ရှိလာသောမည်သည့် စွန့်ပစ်ရေကိုမျှ စီမံကိန်းဧရိယာပြင်ပသို့ စွန့်ထုတ်ခြင်းမပြုရန်။

(ဆ) **<u>ဆူညံသံနှင့်တုန်ခါမှုဆိုင်ရာ စည်းကမ်းချက်များ။</u>** စီမံကိန်းလည်ပတ်ရာမှ ထွက်ရှိ လာသော ဆူညံသံများကို ကောင်းမွန်စွာထိန်းချုပ်ထားရှိသည့် နည်းလမ်းများကို ဆောင်ရွက်ရမည်ဖြစ်ပြီး ဆူညံသံမြင့်မားသောလုပ်ငန်းခွင်တွင် အလုပ်လုပ်ကိုင်လျက် ရှိကြသည့် အလုပ်သမားများအတွက်လိုအပ်သည့် တစ်ကိုယ်ရည်သုံးကာကွယ်ပစ္စည်း များဖြစ်သည့် နားကြပ်များ၊ နားအုပ်များကို လုံလောက်စွာထားရှိရမည်။

(ဇ) **<u>စွန့်ပစ်ပစ္စည်းများဆိုင်ရာစည်းကမ်းချက်များ။</u>** အပိုဘေးထွက်ပစ္စည်းများအား ပြင်ပသို့စွန့်ပစ်ရန် (သို့မဟုတ်) ရောင်းချရန်လိုအပ်ပါက ဝန်ကြီးဌာနသို့တင်ပြ၍ ခွင့်ပြုချက် ရယူဆောင်ရွက်ရမည်။

(စ) **<u>အန္တရာယ်ရှိပစ္စည်းများနှင့်အန္တရာယ်ရှိအစိုင်အခဲစွန့်ပစ်ပစ္စည်းများဆိုင်ရာ စည်းကမ်းချက်များ။</u>** အောက်ပါအတိုင်း လိုက်နာဆောင်ရွက်ရမည် -

(၁) အအေးခံတာဝါများ (Cooling Tower) (သို့မဟုတ်) ကန်များမှ အနည်အနှစ်များကို ရှင်းလင်းရာတွင် ထွက်ရှိသောပမာဏများကို မှတ်တမ်းတင်ထားရှိရန်နှင့် ပတ်ဝန်းကျင်အားထိခိုက်မှုမရှိစေသော နည်းလမ်းများဖြင့် စွန့်ပစ်ဆောင်ရွက်ရန်၊

(၂) FGD စနစ်မှ ထွက်ရှိမည့် အနည်အနှစ် (sludge) များတွင် အန္တရာယ်ရှိ ဒြပ်ပေါင်းများ (အထူးသဖြင့် Heavy metals) ပါဝင်နိုင်ခြင်းကြောင့် စွန့်ပစ်ပစ္စည်းအဖြစ် စွန့်ပစ်မည်ဆိုပါက အမျိုးသားပတ်ဝန်းကျင်ဆိုင်ရာ အရည်အသွေး (ထုတ်လွှတ်မှု) လမ်းညွှန်ချက်တွင်ဖော်ပြထားသော ဇီဝအစိုင်အခဲများနှင့်အနည်အနှစ်စွန့်ပစ်ခြင်းဆိုင်ရာ လမ်းညွှန်ချက်အတိုင်းလိုက်နာဆောင်ရွက်ရန်၊

(၃) အခြားအန္တရာယ်မရှိသော စွန့်ပစ်ပစ္စည်းများအား သီးခြားသတ်မှတ်ထားသော နေရာတွင်သာ စွန့်ပစ်ရန်နှင့် စိမ့်ထွက်အရည်များမှ မြေအောက်ရေ ထိခိုက်နိုင်ခြင်းမရှိစေရန်အတွက် စွန့်ပစ်သည့်နေရာအား Impermeable Layer နှင့် Leachate Collection System များထည့်သွင်း တည်ဆောက်၍ စနစ်တကျ စီမံခန့်ခွဲရန်၊

(၄) စက်ရုံလည်ပတ်စဉ်ကာလအတွင်း အန္တရာယ်ရှိပစ္စည်းများအား အသုံးပြု သည့်ပမာဏများနှင့် အသုံးပြုခြင်း၊ သယ်ဆောင်ခြင်း၊ သိုလှောင်ခြင်း၊ စွန့်ပစ်ခြင်း အစရှိသည့် လုပ်ငန်းများအား မှတ်တမ်းတင်ထားရှိရမည်ဖြစ်ပြီး ၎င်းမှတ်တမ်းများကို ပတ်ဝန်းကျင်ဆိုင်ရာ စောင့်ကြပ်ကြည့်ရှုမှုအစီရင်ခံစာ တင်ပြရာတွင် ထည့်သွင်းဖော်ပြရန်၊

(၅) စီမံကိန်းအဆိုပြုသူသည် အန္တရာယ်ရှိပစ္စည်းများ၊ အန္တရာယ်ရှိ စွန့်ပစ်ပစ္စည်းများ ပတ်ဝန်းကျင်သို့ မတော်တဆ ဖိတ်စင်မှု/ ရောက်ရှိမှု ဖြစ်ပွားပါက အဆိုပါဖြစ်ရပ်အား ဝန်ကြီးဌာနသို့ အကြောင်းကြားရန်နှင့် ၎င်းဖြစ်ရပ်များကို မှတ်တမ်းတင်ထားရှိပြီး ဖြစ်ပွားခဲ့သော ပတ်ဝန်းကျင် (သို့မဟုတ်) ကျန်းမာရေးနှင့် ဘေးအန္တရာယ်ကင်းရှင်းရေးဆိုင်ရာ သက်ရောက်မှုများ၊ ၎င်း

သက်ရောက်မှုများအားကုစားဆောင်ရွက်ချက်များအစရှိသည့် အကြောင်းအရာများကို ပတ်ဝန်းကျင်ဆိုင်ရာစောင့်ကြပ်ကြည့်ရှုမှုအစီရင်ခံစာတွင် ထည့်သွင်းဖော်ပြရန်။

(ည) **ဇီဝမျိုးစုံမျိုးကွဲစီမံခန့်ခွဲရေးဆိုင်ရာစည်းကမ်းချက်များ**။ အောက်ပါတိုင်း လိုက်နာဆောင်ရွက်ရမည် -

(၁) ဇီဝမျိုးစုံမျိုးကွဲများ စီမံခန့်ခွဲရေးဆိုင်ရာ စည်းကမ်းချက်များနှင့်စပ်လျဉ်း၍ အလုပ်သမားများမှ တောရိုင်းတိရိစ္ဆာန်များအား ဖမ်းဆီးခြင်း၊ ဝယ်ယူခြင်း၊ တရားမဝင်သစ်ခုတ်ခြင်းများမရှိစေရေး ကြပ်မတ်ဆောင်ရွက်ရန်၊

(၂) စီမံကိန်းအဆိုပြုသူသည် စီမံကိန်းအနီးတဝိုက်ရှိ ဒေသမျိုးရင်းများကို စီမံကိန်းဧရိယာပတ်ပတ်လည်တွင် ပြန်လည်စိုက်ပျိုး၍ စီမံကိန်းဧရိယာတဝိုက် စိမ်းလန်းစိုပြည်ရေး လုပ်ငန်းများဆောင်ရွက်ရန်။

(ဌ) **ကျန်းမာရေးနှင့်လုပ်ငန်းခွင်ဘေးအန္တရာယ်ကင်းရှင်းရေးဆိုင်ရာစည်းကမ်းချက်များ**။

အောက်ပါအတိုင်း လိုက်နာဆောင်ရွက်ရမည်-

(၁) စီမံကိန်းလုပ်ငန်းကြောင့် ထိခိုက်ခံစားရမည့် ဒေသခံများအတွက် ပညာရေး၊ ကျန်းမာရေးစောင့်ရှောက်မှု၊ အခြေခံအဆောက်အဦ ဖွံ့ဖြိုးတိုးတက်ရေး၊ အလုပ်အကိုင်ခန့်ထားခြင်း၊ ရေရှည်လူမှုစီးပွားရေးဖွံ့ဖြိုး တိုးတက်စေရေးတို့ကို ဆောင်ရွက်ပေးရန်နှင့်ဝန်ထမ်းများ၏ ကျန်းမာရေး နှင့်ဘေးအန္တရာယ်ကင်းရှင်းရေးတို့ကိုဆောင်ရွက်ရန်၊

(၂) ကျန်းမာရေးနှင့် လုပ်ငန်းခွင် ဘေးအန္တရာယ်ကင်းရှင်းစေရေးအတွက် သက်ဆိုင်ရာကဏ္ဍအလိုက် သတ်မှတ်ထားသည့် ဥပဒေ၊ နည်းဥပဒေများ၊ လုပ်ထုံးလုပ်နည်းနှင့် လမ်းညွှန်ချက်များနှင့်အညီ လိုက်နာဆောင်ရွက်ရန်၊

(၃) စီမံကိန်းအဆိုပြုသူသည် ဝန်ထမ်းများအတွက် ပတ်ဝန်းကျင်၊ ကျန်းမာရေးနှင့် ဘေးအန္တရာယ်ကင်းရှင်းရေးကိစ္စရပ်များနှင့်စပ်လျဉ်းသည့် ပုံမှန်သင်တန်းများ ဆောင်ရွက်ရန်။

(ဍ) **အရေးပေါ်ဘေးအန္တရာယ်တုန့်ပြန်မှုဆိုင်ရာစည်းကမ်းချက်များ**။ တစ်ဖက်ပါအတိုင်း လိုက်နာဆောင်ရွက်ရမည်-

(၁) ကျောက်မီးသွေးသိုလှောင်ရာဝန်းအတွင်း မီးအန္တရာယ်ဖြစ်ပွားမှုမှ ကာကွယ်နိုင်ရန်အတွက် လုံလောက်သောမီးဘေးအန္တရာယ်လုံခြုံမှု လုပ်ငန်းများအား ဆောင်ရွက်ထားရှိရန်၊

(၂) စွန့်ပစ်ပစ္စည်းယာယီစုပုံရာ နေရာများ၊ နောက်ဆုံးစွန့်ပစ်ရာနေရာများကို ကောင်းမွန်စွာ စီမံခန့်ခွဲထားရှိရန်။

(၃) **ပြုပြင်ထိန်းသိမ်းခြင်းနှင့်စစ်ဆေးမှုခံယူခြင်းဆိုင်ရာစည်းကမ်းချက်များ။** စီမံကိန်းတွင် အသုံးပြုလျက်ရှိသည့် ဘွိုင်လာများအား ပုံမှန်ပြုပြင်ထိန်းသိမ်းရေး လုပ်ငန်းများ ဆောင်ရွက်ရန်နှင့် နှစ်စဉ်ဘွိုင်လာစစ်ဆေးရေးဌာန၏ စစ်ဆေးမှုကိုခံယူရမည်။

(၄) **ဒေသခံများနှင့်တိုင်ပင်ဆွေးနွေးခြင်းဆိုင်ရာစည်းကမ်းချက်များ**။ အောက်ပါအချက်များကို လိုက်နာဆောင်ရွက်ရမည်-

(၁) စီမံကိန်းအဆိုပြုသူသည် "ဒေသခံများနှင့်ညှိနှိုင်းဆွေးနွေးခြင်း စီမံချက်" (Community Engagement Plan) အား စီမံကိန်းစတင်လည်ပတ်သည့် အချိန်မှ ယခုအချိန်အထိ ဆောင်ရွက်ထားရှိမှုအခြေအနေများ (ဥပမာ - လက်ရှိတွင်ဆောင်ရွက်ထားရှိမှု အခြေအနေများ၊ တိုင်ကြားချက်ရရှိမှုများ၊ ၎င်းတိုင်ကြားချက်များကို ဖြေရှင်းထားရှိမှုအခြေအနေများ အစရှိသည်ဖြင့်) တို့အား ဝန်ကြီးဌာနသို့ (၆)လအတွင်း သီးခြားအစီရင်ခံတင်ပြရန်၊

(၂) ဘေးအန္တရာယ်ရှိလုပ်ငန်းများအပါအဝင် တည်ဆောက်ရေး လုပ်ငန်းများနှင့် ဆောင်ရွက်မည့်လုပ်ငန်းများကို ဒေသခံပြည်သူများသို့ ကြိုတင်အသိပေးရန်၊

(၃) တည်ဆောက်ရေးကာလအတွင်း ယာဉ်သွားလာမှုလမ်းကြောင်းများ၊ ယာဉ်သွားလာမှုကြောင့်ဖြစ်နိုင်သော အနှောက်အယှက်များ၊ ပတ်ဝန်းကျင်သာယာမှု အပေါ်ထိခိုက်မှုများနှင့်စပ်လျဉ်း၍ သက်ဆိုင်ရာဒေသခံများသို့ ကြိုတင်အသိပေးရန်၊

(၄) ဒေသခံပြည်သူများနှင့် တိုင်ပင်ဆွေးနွေးခြင်း၊ ပူးပေါင်းပါဝင်စေခြင်း၊ နစ်နာမှုဖြေရှင်းရေး လုပ်ငန်းစဉ်များကို လုပ်ငန်းဆောင်ရွက်နေစဉ်အတွင်း အကောင်အထည်ဖော်ဆောင်ရွက်သွားရန်။

(ဏ) **<u>လုပ်ငန်းပိတ်သိမ်းခြင်းဆိုင်ရာ စည်းကမ်းချက်များ။</u>** အောက်ပါအတိုင်း လိုက်နာဆောင်ရွက်ရမည်-

(၁) ပိတ်သိမ်းခြင်းလုပ်ငန်းများကို အစီရင်ခံစာတွင်ဖော်ပြထားသည့် လုပ်ငန်းပိတ်သိမ်းရာ၌ဆောင်ရွက်မည့် လုပ်ငန်းစဉ်များအတိုင်း လုပ်ငန်းစတင်ဆောင်ရွက်စဉ်ကပင် ကြိုတင်စီစဉ်ထားရှိ လိုက်နာဆောင်ရွက်ရန်နှင့် စီမံကိန်းအဆိုပြုသူသည် ပိတ်သိမ်းရန်စီစဉ်ထားသည့် အချိန်မတိုင်မီ (၁) နှစ်ထက်နောက်မကျစေဘဲ အပြီးသတ်ပိတ်သိမ်းခြင်းအစီအစဉ်ကိုတင်ပြရန်၊

(၂) စီမံကိန်းကြောင့် ပျက်စီးသွားသည့် နေရာများတွင် ဒေသနှင့်ကိုက်ညီသည့် သစ်ပင်များပြန်လည်စိုက်ပျိုးရန်နှင့် ရှင်သန်ကြီးထွားသည်အထိ အစီရင်ခံစာ၌ ဖော်ပြထားသည့် ကတိကဝတ်အတိုင်း တာဝန်ယူကြီးကြပ် ဆောင်ရွက်ရန်၊

(၃) မြေဆီလွှာပျက်စီးသွားသည့် နေရာများအား သက်ဆိုင်ရာဌာန၊ အဖွဲ့အစည်း၏ လမ်းညွှန်ချက်နှင့်အညီ မြေညှိခြင်း၊ မြေပြုပြင်ခြင်း၊ အပေါ်ယံမြေဆီလွှာများ ဖုံးအုပ်ခြင်းတို့ကို ဆောင်ရွက်ရန်နှင့် ဒေသနှင့်ကိုက်ညီသော နှစ်ရှည်ပင်များ စိုက်ပျိုးရန်၊ အပင်များရှင်သန်ကြီးထွားသည်အထိ တာဝန်ယူဆောင်ရွက်ရန်။

(တ) **<u>အစီရင်ခံတင်ပြခြင်းဆိုင်ရာစည်းကမ်းချက်များ။</u>** ပတ်ဝန်းကျင်နှင့်လူမှုရေးဆိုင်ရာ စီမံခန့်ခွဲမှုအစီအစဉ်များ၊ စောင့်ကြပ်ကြည့်ရှုရေးအစီအစဉ်များ အကောင်အထည်ဖော်ဆောင်ရွက်ခြင်းနှင့်စပ်လျဉ်း၍ အောက်ပါကိစ္စရပ်များဖြစ်ပွားပါက ဝန်ကြီးဌာနသို့ နှောင့်နှေးမှုမရှိစေဘဲ အစီရင်ခံတင်ပြရမည်-

(၁) ပစ္စည်းကိရိယာများ သို့မဟုတ် နည်းစနစ်များ မှားယွင်းအလုပ်လုပ်ခြင်း၊ ပျက်စီးခြင်း သို့မဟုတ် အလုပ်မလုပ်တော့ခြင်း၊

(၂) သိသာထင်ရှားသော ညစ်ညမ်းမှုဖြစ်ပေါ်စေခဲ့သော (သို့မဟုတ်) ဖြစ်ပေါ်နေစေသော သို့မဟုတ် ဖြစ်ပေါ်စေနိုင်သော မတော်တဆမှုတစ်ခု ဖြစ်ပွားခြင်း သို့မဟုတ် ထုတ်လွှတ်မှုကန့်သတ်တန်ဖိုးဖြင့် ထိန်းချုပ်ထားခြင်းမရှိသည့် အရာဝတ္ထုတစ်ခုထုတ်လွှတ်ခြင်း၊

(၃) သတ်မှတ်ဖော်ပြထားသည့် ကန့်သတ်တန်ဖိုးတစ်ခုခုကို ကျော်လွန်ခြင်း၊

(၄) ပတ်ဝန်းကျင်နှင့် သက်ရှိတို့၏ ကျန်းမာရေးတို့အပေါ် သိသာထင်ရှားသော ဆိုးကျိုးသက်ရောက်မှုများ ဖြစ်ပေါ်ခြင်း၊

(၅) စီမံကိန်းအဆိုပြုသူသည် ယင်း၏ တာဝန်များ ပျက်ကွက်မှု သို့မဟုတ် အခြားလုပ်ငန်းများဆောင်ရွက်ရန် ပျက်ကွက်မှုသို့မဟုတ် ပတ်ဝန်းကျင်ထိန်းသိမ်းရေးဆိုင်ရာ လိုက်နာဆောင်ရွက်မှု သက်သေခံလက်မှတ်နှင့် ပတ်ဝန်းကျင်စီမံခန့်ခွဲမှုအစီအစဉ်ပါအတိုင်း လိုက်နာဆောင်ရွက်ရန် ပျက်ကွက်မှုများကို ဖြစ်နိုင်သမျှ ဆောလျင်စွာ ဝန်ကြီးဌာနသို့ စာဖြင့် အသိပေးတင်ပြရမည်။ ပျက်ကွက်မှု တစ်ရပ်ရပ်ကြောင့် အန္တရာယ်ဖြစ်စေနိုင်သော ပတ်ဝန်းကျင်အပေါ် သက်ရောက်မှုဖြစ်လာနိုင်သည့် အကြောင်းကိစ္စရပ် သို့မဟုတ် ဝန်ကြီးဌာနက အမြန်သိရှိရန် လိုအပ်သည့်အကြောင်း ကိစ္စရပ်ကို (၂၄) နာရီ အတွင်းလည်းကောင်း၊ အခြားအကြောင်းကိစ္စရပ်များအားလုံးတွင် စီမံကိန်းအဆိုပြုသူက ယင်းဖြစ်စဉ်ဖြစ်ရပ်ကို စတင်သိရှိသည့်အချိန်မှ (၇) ရက်အတွင်း လည်းကောင်း ဝန်ကြီးဌာနသို့ အသိပေးတင်ပြရန်၊

(၆) စီမံကိန်း၏အရွယ်အစား၊ နယ်ပယ်အတိုင်းအတာ၊ တည်နေရာ၊ အခင်းအကျင်း၊ နည်းပညာ၊ ကြိုတင်မျှော်မှန်းနိုင်သော ဆိုးကျိုးသက်ရောက်မှုကြောင့် ဖြစ်လာသည့် အန္တရာယ်၊ ထုတ်လုပ်မှုနည်းလမ်း သို့မဟုတ် ညစ်ညမ်းမှုတားဆီးရန် သို့မဟုတ် လျှော့ချရန် ဆောင်ရွက်မှုတို့တွင် အဓိကပြောင်းလဲခြင်း သို့မဟုတ် တိုးချဲ့ခြင်း သို့မဟုတ် ဒုတိယတိုးချဲ့ဆောင်ရွက်ရန် အဆိုပြုခြင်း ဖြစ်ပါက စီမံကိန်းအဆိုပြုသူသည် သတ်မှတ်ထားသော အချိန်ဇယားအတွင်း ပြောင်းလဲမှုများ၏ သတင်းအချက်အလက်များနှင့်အတူ ဝန်ကြီးဌာနသို့ တင်ပြရန်၊

(၇) စီမံကိန်းဧရိယာအတွင်း မမျှော်လင့်သော ဘေးအန္တရာယ်များကြောင့် လည်းကောင်း၊ ပတ်ဝန်းကျင်နှင့် လူမှုရေးအခြေအနေ ပြောင်းလဲမှုများကြောင့် လည်းကောင်း၊ ဖြစ်ပေါ်လာနိုင်သည့် ထိခိုက်မှုများအပေါ်မူတည်၍ သက်ဆိုင်ရာကဏ္ဍအလိုက်စီမံခန့်ခွဲမှုအစီအစဉ်များအား ဝန်ကြီးဌာနသို့ ပြန်လည်တင်ပြရန်၊

(၈) စောင့်ကြပ်ကြည့်ရှုမှုအစီရင်ခံစာ တင်ပြရာတွင် အောက်ပါအချက်များ ပြည့်စုံစွာပါဝင်တင်ပြရမည်-

(ကက) စည်းကမ်းချက်များအားလုံးကို လိုက်နာကြောင်း သက်သေခံစာရွက်စာတမ်းအထောက်အထားများ၊

(ခခ) ပတ်ဝန်းကျင်စီမံခန့်ခွဲမှုအစီအစဉ် အကောင်အထည်ဖော်မှုအတွက် တင်ပြထားသည့် အကောင်အထည်ဖော်မှုဇယားအတိုင်း ဆောင်ရွက်ရာတွင် အစီရင်ခံသည့်အချိန်အထိတိုးတက်မှု၊

(ဂဂ) ပတ်ဝန်းကျင်စီမံခန့်ခွဲမှုအစီအစဉ် အကောင်အထည်ဖော်ရာတွင် တွေ့ကြုံရသောအခက်အခဲများ၊ ယင်းအခက်အခဲများကို ကုစားရန် အကြံပြုချက်များနှင့်အလားတူ အခက်အခဲများ၊ အနာဂတ်တွင် တွေ့ကြုံရနိုင်မှုကို တားဆီးကာကွယ်ရန် သို့မဟုတ် ရှောင်လွှဲရန် အဆိုပြုသည့် ဆောင်ရွက်မှုများ၊

(ဃဃ) ပတ်ဝန်းကျင်စီမံခန့်ခွဲမှုအစီအစဉ်ကိုလိုက်နာဆောင်ရွက်ရန် ပျက်ကွက်သည့် အကြိမ်နှင့်အမျိုးအစား၊ အဆိုပြုသည့် ကုစားမှု ဆောင်ရွက်ချက်များနှင့် ကုစားမှုပြီးမြောက်ရမည့် အချိန်သတ်မှတ်ချက်များ၊

(ငင) လုပ်ငန်းခွင်နှင့် လူမှုအဖွဲ့အစည်း၏ ကျန်းမာရေး၊ ဘေးအန္တရာယ်ကင်းရှင်းရေးနှင့် ပတ်ဝန်းကျင်နှင့်စပ်လျဉ်း၍ ဖြစ်ပွားသော မတော်တဆမှုများနှင့် ဖြစ်စဉ်ဖြစ်ရပ်များ၊

(စစ) ပတ်ဝန်းကျင်စီမံခန့်ခွဲမှု အစီအစဉ်အရ သတ်မှတ်ထားသည့် သို့မဟုတ် အခြားလိုအပ်သည့် ပတ်ဝန်းကျင်ဆိုင်ရာ အတိုင်းအတာနှင့် စည်းကမ်းချက်များဆိုင်ရာ အချက်အလက်များအား စောင့်ကြပ်ကြည့်ရှုမှု။

(ထ) **<u>စောင့်ကြပ်ကြည့်ရှုရေး အစီရင်ခံစာတင်ပြခြင်းဆိုင်ရာ စည်းကမ်းချက်များ။</u>**

အောက်ပါအတိုင်း လိုက်နာဆောင်ရွက်ရမည် -

(၁) စီမံကိန်းအဆိုပြုသူသည် ပတ်ဝန်းကျင်စောင့်ကြပ်ကြည့်ရှုရေး အစီရင်ခံစာများကို သယံဇာတနှင့် သဘာဝပတ်ဝန်းကျင်ထိန်းသိမ်းရေးဝန်ကြီးဌာနသို့ (၆) လ တစ်ကြိမ်တင်ပြရမည်ဖြစ်ပြီး အစီရင်ခံရမည့်ကာလ ကုန်ဆုံးပြီးနောက်

(၃၀) ရက်အတွင်းတင်ပြရမည်။ ဤပတ်ဝန်းကျင်ထိန်းသိမ်းရေးဆိုင်ရာ လိုက်နာဆောင်ရွက်မှု သက်သေခံလက်မှတ်တွင်ဖော်ပြထားသည့် အစီအစဉ်အတိုင်း တင်ပြဆောင်ရွက်ရန်၊

(၂) စောင့်ကြပ်ကြည့်ရှုရေး အစီရင်ခံစာများတွင် အောက်ပါအချက်များ ပါဝင်လျက်ဖော်ပြရန်-

(ကက) ဤပတ်ဝန်းကျင် ထိန်းသိမ်းရေးဆိုင်ရာ လိုက်နာဆောင်ရွက်မှု သက်သေခံလက်မှတ်ပါ စည်းကမ်းချက်များနှင့် ပတ်ဝန်းကျင်ထိခိုက်မှုဆန်းစစ်ခြင်းအစီရင်ခံစာပါ အစီအစဉ်အားလုံးကို လိုက်နာဆောင်ရွက်ထားကြောင်း သက်သေခံစာရွက်စာတမ်းများ၊

(ခခ) တင်ပြထားသောပတ်ဝန်းကျင်နှင့်လူမှုရေးဆိုင်ရာစီမံခန့်ခွဲမှုအစီအစဉ်များအား အကောင်အထည်ဖော်ရေး အစီအစဉ်နှင့် နှိုင်းယှဉ်ဖော်ပြထားသည့် (အစီရင်ခံသည့် အချိန်အထိ) အကောင်အထည်ဖော်ခြင်း လုပ်ငန်းတိုးတက်မှုအခြေအနေ၊

(ဂဂ) ပတ်ဝန်းကျင်နှင့် လူမှုရေးဆိုင်ရာစီမံခန့်ခွဲမှု အစီအစဉ်များအား အကောင်အထည်ဖော်ရာတွင် တွေ့ကြုံရသော အခက်အခဲများ၊ ယင်းအခက်အခဲများကို ကုစားဆောင်ရွက်ရန် အကြံပြုချက်များနှင့် အနာဂတ်တွင် ယင်းအခက်အခဲများကို ရှောင်ရှားရန် သို့မဟုတ် ကြိုတင်ကာကွယ်ရန်အဆင့်များ၊

(ဃဃ) ပတ်ဝန်းကျင်နှင့် လူမှုရေးဆိုင်ရာ စီမံခန့်ခွဲမှုအစီအစဉ်များကို မလိုက်နာသည့် လုပ်ငန်းအမျိုးအစားနှင့် အရေအတွက်၊ ကုစားဆောင်ရွက်ရန် အဆိုပြုသည့်နည်းလမ်းများနှင့် ကုစားဆောင်ရွက်ရေး လုပ်ငန်းများပြီးစီးရမည့် အချိန်ဇယား၊

(ငင) စီမံကိန်း၏ ပတ်ဝန်းကျင်စီမံခန့်ခွဲရေးအဖွဲ့က ကွင်းဆင်းစစ်ဆေးတွေ့ရှိချက်များ အကျဉ်းချုပ်၊

(စစ) ရှင်းပြချက်များ၊ မှတ်ချက်များပါဝင်သည့် မိမိအစီအစဉ်ဖြင့် စောင့်ကြပ် ကြည့်ရှုခြင်း အစီရင်ခံစာများအကျဉ်းချုပ်၊

(ဆဆ) လုပ်ငန်းခွင်နှင့် ဒေသခံများ၏ကျန်းမာရေးနှင့် ဘေးအန္တရာယ် ကင်းရှင်းရေးနှင့် သက်ဆိုင်သည့် မတော်တဆမှုများ၊ ဖြစ်ရပ်များ အကျဉ်းချုပ်၊

(ဇဇ) တိုင်ကြားမှုများ၊ နစ်နာစေသည့် အကြောင်းအချက်များ၊ ပြန်လည် ဖြေရှင်းထားရှိမှုများ အကျဉ်းချုပ်၊

(စျစျ) ဒေသခံပြည်သူများ ချိတ်ဆက်ပါဝင်ရေးနှင့် ဒေသဖွံ့ဖြိုးရေးလုပ်ငန်း များ၊

(ညည) ပတ်ဝန်းကျင်စီမံခန့်ခွဲမှုအစီအစဉ်တွင် ကတိပြုထားသော သို့မဟုတ် ပတ်ဝန်းကျင်ထိန်းသိမ်းရေးဆိုင်ရာ လိုက်နာဆောင်ရွက်မှု သက်သေခံ လက်မှတ်ပါ ပတ်ဝန်းကျင်အရည်အသွေးဆိုင်ရာ စံချိန်စံညွှန်းများ သို့မဟုတ် အခြားနည်းဖြင့်သတ်မှတ်ထားသောပတ်ဝန်းကျင်ဆိုင်ရာ တိုင်းတာရန်အချက် (Parameter) များနှင့် စည်းကမ်းချက်များအား စောင့်ကြပ်တိုင်းတာသည့်အချက်အလက်များနှင့် ၎င်းရလဒ်များ အပေါ် ပညာရပ်ပိုင်းဆိုင်ရာ အကဲဖြတ်သုံးသပ်မှုများနှင့် ဝေဖန် ပိုင်းခြားမှုများ၊

(၃) စီမံကိန်းအဆိုပြုသူသည် တည်ဆောက်ရေးအဆင့်လုပ်ငန်းများ ဆောင်ရွက် ပြီးနောက်တွင် စီမံကိန်း၏ လုပ်ငန်းခွင်ပြဖြေပုံများ၊ လုပ်သားနေရာထိုင်ခင်း စီမံချက်များ၊ တည်ဆောက်ရေးလုပ်ငန်းကို ဤ ECC နှင့်အညီ ဆောင်ရွက် ခဲ့ကြောင်း အထောက်အထားများပါဝင်သည့် စီမံကိန်း၏ အပြီးသတ်လုပ်ငန်း အစီအစဉ်များကို ကနဦးတင်ပြမည့် စောင့်ကြပ်ကြည့်ရှုမှုအစီအစဉ်နှင့်ပူးတွဲ၍ ပတ်ဝန်းကျင်ထိန်းသိမ်းရေးဦးစီးဌာနသို့ တင်ပြဆောင်ရွက်ရန်။

(၅) <u>**စောင့်ကြပ်ကြည့်ရှုမှု အစီအစဉ်ဆိုင်ရာ စည်းကမ်းချက်များ**</u>။ အောက်ပါအတိုင်း လိုက်နာ ဆောင်ရွက်ရမည်-

(၁) စီမံကိန်းအဆိုပြုသူသည် သက်ဆိုင်ရာ အခွင့်အမိန့်ရအဖွဲ့အစည်းထံမှ စာဖြင့် ခွင့်ပြုချက်ကို လက်ခံရရှိသည့်အခါ အကြိုတည်ဆောက်ခြင်း၊ တည်ဆောက်ခြင်း၊ လုပ်ငန်းလည်ပတ်ဆောင်ရွက်ခြင်း၊ လုပ်ငန်းရပ်စဲခြင်း၊ လုပ်ငန်းပိတ်သိမ်းခြင်း၊ လုပ်ငန်းပိတ်သိမ်းပြီးကာလဟူသည့် စီမံကိန်းအဆင့် အားလုံးတွင် ဆိုးကျိုး

သက်ရောက်မှုအားလုံးအတွက် စီမံကိန်းနှင့် ဆက်စပ် ဆောင်ရွက်မှုများအပေါ် မိမိကိုယ်မိမိ ဘက်စုံစောင့်ကြပ်ကြည့်ရှုစစ်ဆေးခြင်းကို လက်တွေ့စဉ်ဆက်မပြတ် ဆောင်ရွက်ရမည့်အပြင် သက်ဆိုင်ရာဥပဒေများ၊ နည်းဥပဒေများ၊ ပတ်ဝန်းကျင်ထိခိုက်မှုဆန်းစစ်ခြင်းဆိုင်ရာ လုပ်ထုံးလုပ်နည်းနှင့် စံချိန်စံညွှန်းများ၊ ဤပတ်ဝန်းကျင်ထိန်းသိမ်းရေးဆိုင်ရာ လိုက်နာဆောင်ရွက်မှုသက်သေခံလက်မှတ်ပါ စည်းကမ်းသတ်မှတ်ချက်များနှင့် ပတ်ဝန်းကျင်ထိခိုက်မှုဆန်းစစ်ခြင်းအစီရင်ခံစာပါ ကတိကဝတ်များကို လိုက်နာဆောင်ရွက်ရန်၊

(၂) စီမံကိန်းအဆိုပြုသူသည် ပတ်ဝန်းကျင်ထိန်းသိမ်းရေးဆိုင်ရာ လိုက်နာဆောင်ရွက်မှု သက်သေခံလက်မှတ်တွင် သတ်မှတ်ဖော်ပြထားသည့် စောင့်ကြပ်ကြည့်ရှုရေးလုပ်ငန်းများကို မိမိအစီအစဉ်ဖြင့် ဆောင်ရွက်ရန်၊ ပတ်ဝန်းကျင်ထိခိုက်မှုဆန်းစစ်ခြင်း အစီရင်ခံစာတွင် ဖော်ပြထားသည့် စောင့်ကြပ်ကြည့်ရှုရေးလုပ်ငန်းများကို မိမိအစီအစဉ်ဖြင့်ဆောင်ရွက်ရာမှ ရရှိသော ရလဒ်များကို မှတ်တမ်းတင်ထိန်းသိမ်းထားရန်၊ ယင်းမှတ်တမ်းများတွင် နမူနာစုဆောင်းရယူခြင်းနှင့် ဓာတ်ခွဲဆန်းစစ်ခြင်းရလဒ်များ၊ ကိရိယာဖြင့် တိုင်းတာချက်များ၊ ချိန်ညှိတွက်ချက်ခြင်းများ (Calibrations)၊ စစ်ဆေးခြင်းများ၊ စမ်းသပ်ခြင်းနှင့် စာရင်းကောက်ခြင်း၊ အချက်အလက်အခြေခံအဖြစ် အသုံးပြုသည့်ဆန်းစစ်လေ့လာမှုများစသည်တို့ပါဝင်ရန်၊ မှတ်တမ်းများအားလုံးသည် ဖတ်ရှုနိုင်ရမည်ဖြစ်ပြီး ကြောင်းကျိုးညီညွတ်စွာဖြင့် အသုံးချနိုင်ရန်၊ ပြင်ဆင်ဖြည့်စွက်မှုများရှိပါက မူရင်းမှတ်တမ်းနှင့် ပြင်ဆင်ဖြည့်စွက်ထားသော မှတ်တမ်းနှစ်မျိုးလုံးကို ဖတ်ရှုနိုင်သည့် သို့မဟုတ် ပြန်လည်ဖော်ဆောင်ရယူနိုင်သည့်နည်းလမ်းဖြင့် ပြင်ဆင်ဖြည့်စွက်ရန်နှင့် ဝန်ကြီးဌာနမှ စာဖြင့်သီးခြားရေးသားသဘောတူထားခြင်းမရှိပါကမှတ်တမ်းများအားလုံးကိုထိန်းသိမ်းထားရန်၊

(၃) စောင့်ကြပ်ကြည့်ရှုမည့်နယ်ပယ် (ရေ၊ လေ၊ ဆူညံသံ) များ၊ နည်းစနစ်များ၊ နမူနာစုဆောင်းခြင်းနှင့် ဓာတ်ခွဲစမ်းသပ်ခြင်း၊ စောင့်ကြပ်တိုင်းတာမည့်နေရာ၊ အကြိမ်အရေအတွက်၊ အချိန်ဇယား၊ မှတ်တမ်းတင်ခြင်းနှင့် အစီရင်ခံခြင်းစသည်တို့ကိုရေးဆွဲ၍ အကောင်အထည်ဖော်ဆောင်ရွက်ပြီး သယံဇာတနှင့် သဘာဝပတ်ဝန်းကျင်ထိန်းသိမ်းရေးဝန်ကြီးဌာနသို့ (၆) လ တစ်ကြိမ် တင်ပြ

ရန်နှင့် အများပြည်သူသိရှိစေရန် ဝန်ကြီးဌာနသို့တင်ပြသည့် နေ့ရက်မှ (၁၀) ရက်အတွင်း ထုတ်ဖော်ကြေညာရန်၊

(၄) ပတ်ဝန်းကျင်စီမံခန့်ခွဲမှုအစီအစဉ်တွင် ဖော်ပြထားသည့် ကုစားပြင်ဆင်ရေးလုပ်ငန်းများ၊ ကြိုတင်ကာကွယ်ရေးလုပ်ငန်းများ လိုက်နာဆောင်ရွက်ရန်နှင့် စောင့်ကြပ်ကြည့်ရှုရေးအစီအစဉ်တွင် ဖော်ပြထားသည့် ကတိကဝတ်အတိုင်း လိုက်နာအကောင်အထည်ဖော်ဆောင်ရွက်ရန်၊

(၅) စီမံကိန်းအဆိုပြုသူသည် စောင့်ကြပ်ကြည့်ရှုမှုအစီရင်ခံစာအား ဤဝန်ကြီးဌာနသို့ တင်ပြသည့် နေ့ရက်မှ (၁၀) ရက်အတွင်း အမျိုးသားလုံခြုံရေးဆိုင်ရာ ကိစ္စရပ်များမှတစ်ပါး အများပြည်သူသိရှိနိုင်ရန် စီမံကိန်း၏ ဝက်ဘ်ဆိုဒ်တွင် လည်းကောင်း၊ စာကြည့်တိုက်များ၊ ပြည်သူ့ခန်းမများစသည့် အများပြည်သူ စုဝေးရာနေရာများတွင်လည်းကောင်း၊ စီမံကိန်းရုံးဌာနများတွင်လည်းကောင်း အများပြည်သူသိရှိနိုင်စေရေး တင်ပြထားရှိရန်၊ မည်သည့်အဖွဲ့အစည်း သို့မဟုတ် ပုဂ္ဂိုလ်မဆို စောင့်ကြပ်ကြည့်ရှုမှု အစီရင်ခံစာ၏ဒီဂျီတယ်မိတ္တူကို တောင်းခံနိုင်ပြီး စီမံကိန်းအဆိုပြုသူသည် ယင်းတောင်းခံချက်ကိုရရှိပြီးနောက် (၁၀) ရက် အတွင်း ဒီဂျီတယ်မိတ္တူကို အီးမေးလ်ဖြင့်ဖြစ်စေ၊ တောင်းခံသူနှင့် သဘောတူညီထားသည့် အခြားနည်းလမ်းဖြင့် ဖြစ်စေပေးပို့ရန်၊

(၆) စီမံကိန်းအဆိုပြုသူသည် စီမံကိန်းလုပ်ငန်းများ သို့မဟုတ် စီမံကိန်းနှင့် ဆက်စပ်သည့်လုပ်ငန်းများကို ဆောင်ရွက်နေသည့် စီမံကိန်းရုံး၊ စီမံကိန်းလုပ်ငန်းခွင်နေရာနှင့် အခြားမည်သည့်နေရာကိုမဆို ဝန်ကြီးဌာနမှဖြစ်စေ၊ ဝန်ကြီးဌာနအား ကိုယ်စားပြုသူများမှဖြစ်စေ စောင့်ကြပ်ကြည့်ရှုစစ်ဆေးခြင်းနှင့်စပ်လျဉ်း၍ ပံ့မှန်အလုပ်ချိန်အတွင်း မည်သည့်အချိန်တွင်မဆို ဝင်ရောက်ကြည့်ရှုနိုင်ရေးခွင့်ပြုရန်၊

(၇) အရေးပေါ်အခြေအနေတစ်ရပ် ဖြစ်ပေါ်လျှင်သော်လည်းကောင်း၊ စီမံကိန်းသည် သက်ဆိုင်ရာပတ်ဝန်းကျင်နှင့် လူမှုရေးဆိုင်ရာ သတ်မှတ်ချက်များအား ချိုးဖောက်သည် သို့မဟုတ် ချိုးဖောက်နိုင်ဖွယ်ရှိသည်ဟု ဝန်ကြီးဌာနက ထင်မြင်ယူဆလျှင်သော်လည်းကောင်း၊ ဝန်ကြီးဌာနက သတ်မှတ်သည့် မည်သည့် အချိန်တွင်မဆို စီမံကိန်းလုပ်ငန်းခွင်ရှိ မည်သည့်နေရာမဆို ချက်ချင်းဝင်ရောက်နိုင်ရေး ခွင့်ပြုရန်၊

(၈) စီမံကိန်းအဆိုပြုသူသည် ဝန်ကြီးဌာနကစစ်ဆေးခြင်းကို ဆောင်ရွက်ရန် လိုအပ်သည့် ဓာတ်ပုံရိုက်ကူးခြင်း၊ အသံသွင်းခြင်း၊ ဗီဒီယိုရိုက်ကူးခြင်း၊ မြေသား၊ နုန်းအနည်အနှစ်၊ ရေနှင့် လေနမူနာများရယူခြင်းနှင့် ကွန်ပျူတာများကို စစ်ဆေးခြင်း၊ ဒီဂျီတယ် စာတွဲများအပါအဝင် စာရွက်စာတမ်းအထောက်အထားများကို မိတ္တူကူးခြင်း၊ လူပုဂ္ဂိုလ်များကို တွေ့ဆုံမေးမြန်းခြင်းနှင့်လိုအပ်သည်ဟုယူဆသည့်အခြားစုံစမ်းစစ်ဆေးခြင်းအပါအဝင် မည်သည့်နည်းလမ်းဖြင့်မဆို စစ်ဆေးဆောင်ရွက်ခြင်းကို လိုက်နာဆောင်ရွက်ရန်၊

(၉) ဝန်ကြီးဌာနမှဖြစ်စေ၊ ဝန်ကြီးဌာနအား ကိုယ်စားပြုသူများမှဖြစ်စေ ပတ်ဝန်းကျင်စစ်ဆေးသည့် ကုန်ကျစရိတ်များ၊ စစ်ဆေးသူများအတွက် ကုန်ကျစရိတ်များ ကျခံခြင်းနှင့်ပတ်သက်၍ ပတ်ဝန်းကျင်ထိခိုက်မှုဆန်းစစ်ခြင်းဆိုင်ရာ လုပ်ထုံးလုပ်နည်း အပိုဒ် ၁၂၂ နှင့်အညီ စီမံကိန်းအဆိုပြုသူမှ ကျခံရန်၊

(၁၀) ထိတွေ့ဝန်းကျင်လေအရည်အသွေးအား တိုင်းတာရာတွင် အမျိုးသား ပတ်ဝန်းကျင်ဆိုင်ရာ အရည်အသွေး (ထုတ်လွှတ်မှု) လမ်းညွှန်ချက်များ (၂၀၁၅ ခုနှစ်၊ ဒီဇင်ဘာလ) တွင် သတ်မှတ်ထားသည့် ပါရာမီတာများ ဖြစ်သော $NO_2$, $O_3$, $PM_{10}$, $PM_{2.5}$, $SO_2$ ပါရာမီတာအားလုံး တိုင်းတာ၍ စောင့်ကြပ်ကြည့်ရှုရန်၊

(၁၁) စီမံကိန်းအတွင်းရှိ ရေလှည့်လည်အသုံးပြုသည့်ကန်များ (Raw Water Ponds, Sedimentation Ponds) အတွင်းရှိရေအား စောင့်ကြည့်တိုင်းတာရာတွင် ပတ်ဝန်းကျင်ဆိုင်ရာအရည်အသွေး (ထုတ်လွှတ်မှု) လမ်းညွှန်ချက်များ (၂၀၁၅ ခုနှစ်၊ ဒီဇင်ဘာလ) မှ သတ်မှတ်ထားသော အထွေထွေလမ်းညွှန်ချက်ပါ စွန့်ပစ်ရေ၊ စီးဆင်းရေ၊ ထုတ်လွှတ်အရည်နှင့် မိလ္လာရေ စွန့်ထုတ်မှုဆိုင်ရာ ပါရာမီတာအားလုံးအား တစ်နှစ်လျှင် အနည်းဆုံး နှစ်ကြိမ် တိုင်းတာ၍ စောင့်ကြပ်ကြည့်ရှုရန်၊

(၁၂) အများပြည်သူမှ စီမံကိန်းကြောင့် ဖြစ်ပေါ်နိုင်ချေရှိသော သက်ရောက်မှုများ အပေါ် စိုးရိမ်ကြောင့်ကြမှုများ လျော့ကျစေရန်အတွက် မိုးရာသီတွင် ပထမဦးဆုံး ရွာသွန်းသည့် မိုးရေ၏ ချဉ်ငန်ကိန်း (pH Value) အား ကောက်ယူ တိုင်းတာရန်၊

(၁၃) စက်ရုံအနီးရှိကျေးရွာများ၏ မြေအောက်ရေအရည်အသွေးအား စောင့်ကြည့် တိုင်းတာရာတွင်ဤပတ်ဝန်းကျင်ဆိုင်ရာလိုက်နာဆောင်ရွက်မှု သက်သေခံ

လက်မှတ်ပါ သောက်သုံးရေ အရည်အသွေးဆိုင်ရာပါ ပါရာမီတာများအား တိုင်းတာဆန်းစစ်ရန်၊

(၁၄) လုပ်ငန်းခွင် ကျန်းမာရေးနှင့် ဘေးအန္တရာယ်ကင်းရှင်းရေးဆိုင်ရာ သက်ရောက်မှုများ ဖြစ်သော လုပ်ငန်းခွင် လေအရည်အသွေး၊ ဆူညံသံနှင့် တုန်ခါမှုများ အတွက် သက်ရောက်မှု လျော့ပါးစေရေးနည်းလမ်းများ ဆောင်ရွက်ထားရှိမှုများအား သေချာစေရန်အတွက် လုပ်ငန်းခွင်စောင့်ကြပ်ကြည့်ရှုရေး လုပ်ငန်းများအား စနစ်တကျဆောင်ရွက်သွားရန်၊

(၁၅) အလုပ်သမားများအား ကျန်းမာရေးစစ်ဆေးမှုများ ဆောင်ရွက်၍ စောင့်ကြပ်ကြည့်ရှုမှု အစီရင်ခံစာတွင် ထည့်သွင်းဖော်ပြရန်၊

(၁၆) စီမံကိန်းအဆိုပြုသူမှ စီမံကိန်းအနီးရှိ ကျေးရွာများ၌ ပတ်ဝန်းကျင်ဆိုင်ရာ စောင့်ကြပ်ကြည့်ရှုခြင်းလုပ်ငန်းများ ဆောင်ရွက်ရာတွင် သက်ဆိုင်ရာ ဒေသခံပြည်သူများ သို့မဟုတ် သက်ဆိုင်ရာကျေးရွာများမှ ကိုယ်စားလှယ်/ စိတ်ပါဝင်စားသူများအားပါဝင်စေခြင်းအားဖြင့်ပွင့်လင်းမြင်သာမှုရှိစွာဖြင့်ဆောင်ရွက်ရန်၊

(၁၇) စီမံကိန်းအဆိုပြုသူသည် ဤပတ်ဝန်းကျင်လိုက်နာဆောင်ရွက်မှုဆိုင်ရာ သက်သေခံလက်မှတ် သက်တမ်း (၅) နှစ်အတွင်း ထိတွေ့ဝန်းကျင်လေအရည်အသွေး တိုင်းတာမှုရလဒ်များကိုစုစည်း၍ ထိုကာလအတွင်း ပြောင်းလဲမှုများကို ပညာရပ်ပိုင်းဆိုင်ရာ အကဲဖြတ်သုံးသပ်မှုများနှင့် ဝေဖန်ပိုင်းခြားမှုများနှင့် အညီ ဆန်းစစ်သုံးသပ်ပြီး ဝန်ကြီးဌာနသို့ သီးခြား အစီရင်ခံစာတစ်ခုအနေဖြင့် သက်သေခံလက်မှတ် သက်တမ်းတိုးမည့် အချိန်တွင် အစီရင်ခံတင်ပြရန်၊

(၁၈) စီမံကိန်းအဆိုပြုသူသည် စီမံကိန်းပတ်ဝန်းကျင်အား ကိုယ်စားပြုသည့် မိုးလေဝသအချက်အလက်များကို စီမံကိန်းတည်ရှိရာနေရာ၌ တိုင်းတာကောက်ယူရယူပြီး (အနည်းဆုံး (၁) နှစ်စာ အချက်အလက်များ) ရရှိပြီးနောက်တွင် ပတ်ဝန်းကျင်လေအရည်အသွေးအား ခန့်မှန်းတွက်ချက်သည့် Simulation Model အား လုပ်ဆောင်၍ ၎င်းရလဒ်များကို ပတ်ဝန်းကျင်ထိန်းသိမ်းရေးဦးစီးဌာနထံသို့ ပြန်လည်တင်ပြရန်၊

(၁၉) Simulation Model အား အသုံးပြု၍ အဆိုပြုစီမံကိန်းမှ ထုတ်လွှတ်သော အခိုးအငွေ့များကြောင့် ညစ်ညမ်းမှု ပမာဏအများဆုံး (Maximum Concentration of Pollutants from Emisions of Power Plant)

ရောက်ရှိနိုင်သော အနီးပတ်ဝန်းကျင်နေရာများကို ဖော်ထုတ်ရန်နှင့် ထိုရလဒ်များ အပေါ်အခြေခံ၍ ထိတွေ့ဝန်းကျင်လေထုအရည်အသွေး (Ambient Air Quality) ထပ်တိုးတိုင်းတာရမည့်နေရာများကို လိုအပ်သလိုသတ်မှတ်ဖော်ထုတ်၍ ပုံမှန်စောင့်ကြပ်ကြည့်ရှုခြင်းများဆောင်ရွက်ရာတွင် ထပ်တိုးတိုင်းတာမှုများဆောင်ရွက်ရန်၊

(၂၀) ၎င်းညစ်ညမ်းမှု ပမာဏအများဆုံး ဖြစ်ပေါ်နိုင်သောနေရာများတွင် စီမံကိန်းမှ ထုတ်လွှတ်အခိုးအငွေ့များကြောင့် ဖြစ်ပေါ်လာသောညစ်ညမ်းမှုသည် ထိတွေ့ဝန်းကျင်လေထုအရည်အသွေးလမ်းညွှန်ချက်များ သို့မဟုတ် စံချိန်စံညွှန်းများ၏ သိသာသောအစိတ်အပိုင်းတစ်ခု မဖြစ်စေရန်၊

(၂၁) ပုံမှန်စောင့်ကြပ်ကြည့်ရှုခြင်းအစီအစဉ်များအနေဖြင့် အမျိုးသားပတ်ဝန်းကျင်ဆိုင်ရာအရည်အသွေး (ထုတ်လွှတ်မှု) လမ်းညွှန်ချက်များ (၂၀၁၅ ခုနှစ်၊ ဒီဇင်ဘာလ) တွင်ပါရှိသည့် အသေးစားလောင်စာသုံး ဓာတ်အားပေးစက်ရုံ အခိုးအငွေ့ထုတ်လွှတ်မှု လမ်းညွှန်ချက်များအရ သတ်မှတ်ထားသည့် ပါရာမီတာများအား FGD စနစ်တပ်ဆင်ထားသော မီးခိုးခေါင်းတိုင်၌ ပုံမှန်တိုင်းတာခြင်း (Periodically Air Emission Monitoring) လုပ်ငန်းများ ဆောင်ရွက်ရာတွင် စက်ရုံပုံမှန်လည်ပတ်သည့် အခြေအနေများအား ကိုယ်စားပြုနိုင်သည့်အချိန်တွင်သာတိုင်းတာရမည်ဖြစ်ပြီး တိုင်းတာရာတွင် နိုင်ငံတကာမှအသိမှတ်ပြုထားသည့်နည်းလမ်းများ၊ စံသတ်မှတ်ချက်များနှင့်အညီ တိုင်းတာဆောင်ရွက်ရန်၊

(၂၂) မီးခိုးခေါင်တိုင်တွင် နှစ်စဉ်ထပ်မံသီးခြားတိုင်းတာသည့် တိုင်းတာချက်ရလဒ်များ (Periodically Air Emission Monitoring Results) နှင့် မီးခိုးခေါင်းတိုင်၏ ထုတ်လွှတ်အခိုးအငွေ့စဉ်ဆက်မပြတ် စောင့်ကြပ်ကြည့်ရှုသည့်စနစ် (CEMS) မှ တိုင်းတာရရှိလာသောရလဒ်များကို တိုက်ဆိုင်စစ်ဆေးပြီး စောင့်ကြပ်ကြည့်ရှုမှုအစီရင်ခံစာတွင် ထည့်သွင်းဖော်ပြရန်၊

(၂၃) မြန်မာနိုင်ငံတွင် ထုတ်လွှတ်အခိုးအငွေ့အတွင်းရှိ မာကျူရီပမာဏအား တိုင်းတာစစ်ဆေးနိုင်သောဝန်ဆောင်မှု (သို့) ဓာတ်ခွဲခန်းများ ပေါ်ပေါက်လာသည့် အချိန်တွင် FGD တပ်ဆင်ထားသော မီးခိုးခေါင်းတိုင်မှ ထုတ်လွှတ်သော အခိုးအငွေ့တွင်ပါရှိသည့် မာကျူရီပမာဏအား တိုင်းတာရန်၊

(၂၄) ထုတ်လွှတ်အခိုးအငွေ့ စဉ်ဆက်မပြတ်စောင့်ကြပ်ကြည့်ရှုသည့် စနစ်အနေဖြင့် ထုတ်လွှတ်အခိုးအငွေ့ စဉ်ဆက်မပြတ်စောင့်ကြပ်ကြည့်ရှုသည့် စနစ် (Continuous Emission Monitoring System) လည်ပတ်ရာတွင် တစ်နာရီတိုင်း မှတ်တမ်းရယူခြင်း (Hourly Record-keeping)၊ ပုံမှန် စံကိုက်ညှိမှုလုပ်ငန်း (Carlibration)များ ဆောင်ရွက်ခြင်း၊ အရည်အသွေးထိန်းချုပ်မှုနှင့် အာမခံချက်များ (Quality Control and Assurance) ကို စစ်ဆေးခြင်းလုပ်ငန်းများအား ဆောင်ရွက်ရန်၊

(၂၅) ထုတ်လွှတ်အခိုးအငွေ့ စဉ်ဆက်မပြတ် စောင့်ကြပ်ကြည့်ရှုသည့်စနစ်၏ ကောင်းမွန်စွာလည်ပတ်နိုင်မှု အခြေအနေအား သိရှိနိုင်ရန်အတွက် အောက်ဖော်ပြပါ အချက်အလက်များအား မှတ်တမ်းတင်ပြုစုထိန်းသိမ်းထားရှိရန်-

(က၀) စံကိုက်ညှိမှုလုပ်ငန်း (Carlibration) မှတ်တမ်းများ

(ခ၀) ပြုပြင်ထိန်းသိမ်းမှုလုပ်ငန်း (Maintenance) မှတ်တမ်းများ

(ဂ၀) စက်ယန္တရားချွတ်ယွင်းမှု (Equipment Fault) မှတ်တမ်းများ

(ဃ၀) စက်ယန္တရား လက်စွဲစာအုပ် (Manual) များ

(c၀) လုပ်ထုံးလုပ်နည်း စံသတ်မှတ်ချက်များ (Standard Operation Procedures of CEMS)

(၂၆) ထုတ်လွှတ်အခိုးအငွေ့ စဉ်ဆက်မပြတ် စောင့်ကြပ်ကြည့်ရှုသည့်စနစ် (CEMS) မှ အချက်အလက်များသည် ဤပတ်ဝန်းကျင်ဆိုင်ရာ လိုက်နာဆောင်ရွက်မှုသက်သေခံလက်မှတ် (ECC) ပါ လေထုအတွင်းသို့ ထုတ်လွှတ်မှုသတ်မှတ်စံနှုန်းများထက် ကျော်လွန်မှုရှိပါက စီမံကိန်းအဆိုပြုသူသည် "လေထုအတွင်း ပိုမိုထုတ်လွှတ်မှု အစီရင်ခံစာ" (Air Emission Exceedence Report) အားပြင်ဆင်၍ ပတ်ဝန်းကျင်ထိန်းသိမ်းရေးဦးစီးရုံးချုပ်သို့ လစဉ်တင်ပြရမည့် (၆) လတကြိမ် ရလဒ်များကိုစုစည်း၍ ဝန်ကြီးဌာနသို့ စောင့်ကြပ်ကြည့်ရှုမှု အစီရင်ခံစာနှင့်အတူ ပူးတွဲတင်ပြရန်၊

(၂၇) "လေထုအတွင်း ပိုမိုထုတ်လွှတ်မှု အစီရင်ခံစာ" (Air Emission Exceedence Report) တွင် အောက်ပါအချက်အလက်များပါဝင်လျက် တင်ပြရန်-

(က၀) ပိုမိုထုတ်လွှတ်ခဲ့သည့် အကြိမ်အရေအတွက်များ၊ ထုတ်လွှတ်ခဲ့သည့် ပမာဏများ၊

(ခခ) ထုတ်လွှတ်သည့် အပိုင်းအခြား၊ နေ့ရက်၊ အချိန် အစရှိသည့် အသေးစိတ်အချက်အလက်များ၊

(ဂဂ) ပိုမိုထုတ်လွှတ်ရသည့် အကြောင်းပြချက်များ၊

(ဃဃ) နောင်တွင် ပိုမိုထုတ်လွှတ်မှုမဖြစ်ပေါ်စေရန်အတွက် ဆောင်ရွက်သွားမည့် လုပ်ငန်းစဉ်များ။

(၂၈) စီမံကိန်းအဆိုပြုသူသည် စောင့်ကြပ်ကြည့်ရှုရေး လုပ်ငန်းများ ဆောင်ရွက်ရာ၌ စီမံကိန်းမစတင်မီ အနီးပတ်ဝန်းကျင် ရေအရည်အသွေး အခြေအနေကို အခြေခံအဖြစ် ထည့်သွင်းစဉ်းစား၍ အနီးပတ်ဝန်းကျင် ရေထုအားညစ်ညမ်းမှုရှိ၊ မရှိအား စောင့်ကြပ်ကြည့်ရှုရန်၊

(၂၉) ပတ်ဝန်းကျင်နှင့် လူမှုရေးဆိုင်ရာစီမံခန့်ခွဲမှုအစီအစဉ်များ၊ စောင့်ကြပ်ကြည့်ရှုရေးအစီအစဉ်များ အကောင်အထည်ဖော်ဆောင်ရွက်ခြင်းအပြင် အောက်ဖော်ပြပါကိစ္စရပ်များဖြစ်ပွားပါက သယံဇာတနှင့် သဘာဝပတ်ဝန်းကျင်ထိန်းသိမ်းရေးဝန်ကြီးဌာနသို့ နှောင့်နှေးမှုမရှိစေဘဲ အစီရင်ခံတင်ပြရန်-

(ကက)ပစ္စည်းကိရိယာများ သို့မဟုတ် နည်းစနစ်များ မှားယွင်းအလုပ်လုပ်ခြင်း၊ ပျက်စီးခြင်း သို့မဟုတ် အလုပ်မလုပ်တော့ခြင်း၊

(ခခ) သိသာထင်ရှားသော ညစ်ညမ်းမှုဖြစ်ပေါ်စေခဲ့သော သို့မဟုတ် ဖြစ်ပေါ်နေစေသော သို့မဟုတ် ဖြစ်ပေါ်စေနိုင်သော မတော်တဆမှုတစ်ခုဖြစ်ပွားခြင်း သို့မဟုတ် ထုတ်လွှတ်မှု ကန့်သတ်တန်ဖိုးဖြင့် ထိန်းချုပ်ထားခြင်းမရှိသည့် အရာဝတ္ထုတစ်ခုထုတ်လွှတ်ခြင်း၊

(ဂဂ) ဤပတ်ဝန်းကျင်ထိန်းသိမ်းရေးဆိုင်ရာ လိုက်နာဆောင်ရွက်မှု သက်သေခံလက်မှတ်တွင် သတ်မှတ်ဖော်ပြထားသည့် ကန့်သတ်တန်ဖိုးတစ်ခုခုကို ချိုးဖောက်ခြင်း၊

(ဃဃ) ပတ်ဝန်းကျင်နှင့် ကျန်းမာရေးတို့အပေါ် သိသာထင်ရှားသော ဆိုးကျိုးသက်ရောက်မှုများ အသိပေးအကြောင်းကြားရာတွင် ဆောင်ရွက်ထားပြီးသော လျော့ပါးစေရေးနည်းလမ်းများနှင့် စီမံကိန်းလည်ပတ်မှုတွင် ပြောင်းလဲလုပ်ဆောင်ရန် အဆိုပြုသည့် လုပ်ငန်းများကိုလည်း ရှင်းလင်းဖော်ပြပေးရမည်။

(ဝ) **<u>ယဉ်ကျေးမှုအမွေအနှစ် ထိန်းသိမ်းစောင့်ရှောက်ရေးဆိုင်ရာ စည်းကမ်းချက်များ</u>။** စီမံကိန်း ဆောင်ရွက်မည့် နေရာဒေသများတွင် မြေပေါ်/ မြေအောက်ရှိ ရှေးဟောင်း ယဉ်ကျေးမှု အမွေအနှစ်နှင့်သက်ဆိုင်သည့် အထောက်အထားများ၊ ရှေးဟောင်းဝတ္ထု ပစ္စည်းများ၊ ရှေးဟောင်းအဆောက်အအုံများတွေ့ရှိပါက ရှေးဟောင်းသုတေသနနှင့် အမျိုးသားပြတိုက်ဦးစီးဌာနသို့ ချက်ချင်းဆက်သွယ်သတင်းပို့အကြောင်းကြားရမည်။

(၆) **<u>လူမှုတာဝန်သိအစီအစဉ်ဆိုင်ရာ စည်းကမ်းချက်များ</u>။** လူမှုတာဝန်သိအစီအစဉ်နှင့် စပ်လျဉ်း၍ အောက်ပါတို့ကို လိုက်နာဆောင်ရွက်ရမည်-

(၁) စီမံကိန်းအဆိုပြုသူသည် စီမံကိန်းကြောင့် ထိခိုက်ခံစားရသူများအား လက်ရှိ သို့မဟုတ် စီမံကိန်းမဆောင်ရွက်မီ ကာလထက်မနိမ့်ကျသော လူမှုစီးပွားရေး တည်ငြိမ်ခိုင်မာမှု ရရှိသည်အထိဆောင်ရွက်ပေးရန်နှင့် သက်မွေးဝမ်းကျောင်း လုပ်ငန်းများ ပြန်လည်တည်ထောင်ရေးနှင့် ပြန်လည်နေရာချထားရေး အစီအစဉ်များကို စီမံကိန်းကြောင့်ထိခိုက်ခံစားရသူများ၊ သက်ဆိုင်ရာ အစိုးရဌာန၊ အဖွဲ့အစည်းများ၊ အခြားသက်ဆိုင်သူများနှင့် တိုင်ပင်ဆွေးနွေး၍ လိုအပ်သလို ပံ့ပိုးနိုင်ရေးစီစဉ်ဆောင်ရွက်ရန်၊

(၂) ဒေသဖွံ့ဖြိုးရေးလုပ်ငန်းများ (Community Development Plan) ဆောင်ရွက်ရာတွင် သက်ဆိုင်ရာဒေသရှိ ဌာနဆိုင်ရာများ၊ မြို့နယ်ဖွံ့ဖြိုးတိုးတက်ရေး စီမံကိန်း (Township Development Plans) များနှင့် ချိတ်ဆက်ဆောင်ရွက်ရန်နှင့် စီမံကိန်းအနီးရှိဒေသခံပြည်သူများ၊ ဆက်စပ်ပတ်သက်သူများနှင့် စဉ်ဆက်မပြတ်တွေ့ဆုံဆွေးနွေးပြီး ၎င်းတို့၏ အကြံပြုချက်နှင့် လိုအပ်ချက်များအား အလေးထားပေါင်းစပ်ဆောင်ရွက်ရန်၊

(၃) လူထုအကျိုးပြုလုပ်ငန်းများ (CSR) စီမံဆောင်ရွက်ရာတွင် ဒေသခံပြည်သူများ၏ တောင်းဆိုချက်များသာမက ၎င်းတို့အမှန်တကယ်လိုအပ်သည့် လိုအပ်ချက်များကို စနစ်တကျ ဖြည့်ဆည်းပေးနိုင်ရန်အတွက် Need-Based Assessment အပေါ် အခြေခံ၍ဆောင်ရွက်ရန်၊

(၄) လူထုအကျိုးပြုလုပ်ငန်းများ (CSR) စီမံဆောင်ရွက်ရာတွင် သက်ဆိုင်ရာဌာန ဆိုင်ရာများနှင့် ပူးပေါင်းဆောင်ရွက်ရန်နှင့် ဌာနဆိုင်ရာများမှ အကောင်အထည်

ဖော်ဆောင်ရွက်လျက်ရှိသော မြို့နယ်ဖွံ့ဖြိုးတိုးတက်ရေးစီမံချက် (Township Development Plan)များနှင့် ချိတ်ဆက်ဆောင်ရွက်ရန်၊

(၅) စီမံကိန်းမှ ထပ်မံလိုအပ်နိုင်မည့် လုပ်သားအင်အား ခန့်မှန်းချက်များကို အခြေခံ၍ ဒေသခံလူငယ်များအားလိုအပ်သော သင်တန်းများပို့ချပြီး အလုပ်ခန့်အပ်ခြင်းဖြင့် အလုပ်အကိုင်အခွင့်အလမ်းများအား ဖန်တီးရန်။

(ပ) **<u>အများပြည်သူသိရှိနိုင်ရေးဆိုင်ရာစည်းကမ်းချက်များ</u>**။ အောက်ပါတို့ကို လိုက်နာဆောင်ရွက်ရမည်-

(၁) စီမံကိန်းအဆိုပြုသူသည် အတည်ပြုထားသည့် ပတ်ဝန်းကျင်စီမံခန့်ခွဲမှုအစီအစဉ်ကို စီမံကိန်းနှင့် ဆက်စပ် ပတ်သက်သူများနှင့် အများပြည်သူများ သိရှိနိုင်ရေးအတွက် မြန်မာဘာသာဖြင့် ရေးသားဖော်ပြထားသောအကျဉ်းချုပ်အစီရင်ခံစာနှင့် လိုက်နာဆောင်ရွက်မည့် ပတ်ဝန်းကျင်နှင့် လူမှုဆိုင်ရာ ကတိကဝတ်များအား ဖြန့်ဝေအသိပေးထုတ်ဖော်ကြေညာရန်၊

(၂) စီမံကိန်းအဆိုပြုသူသည် စီမံကိန်းလည်ပတ်နေစဉ် ကာလအတွင်း ဒေသခံများနှင့် ဆက်သွယ်ပြန်ကြားရေး လုပ်ငန်းစဉ်များ၊ တိုင်ပင်ဆွေးနွေးရေးလုပ်ငန်းစဉ်များအတွက်အချက်အလက် ထုတ်ပြန်ရေးအစီအစဉ်တစ်ရပ်ကို ရေးဆွဲ၍ အကောင်အထည်ဖော်ရန်နှင့် ထိုအစီအစဉ်တွင် စီမံကိန်း၏ လုပ်ငန်း စဉ်များ ပြောင်းလဲမှုတစ်စုံတစ်ရာ ပြုလုပ်ခြင်းကြောင့်သော်လည်းကောင်း၊ ထပ်တိုး လုပ်ဆောင်မှု တစ်စုံတစ်ရာကြောင့်သော်လည်းကောင်း ဒေသခံပြည်သူများ၏ ပတ်ဝန်းကျင်ဆိုင်ရာ၊ လူမှုဆိုင်ရာနှင့် ကျန်းမာရေးနှင့် ဘေးအန္တရာယ်ကင်းရှင်းရေး ကိစ္စရပ်များအပေါ်သက်ရောက်မှုတစ်စုံတစ်ရာရှိနိုင်မည်ဆိုပါက ဒေသခံများသို့ ကြိုတင်အသိပေး၍ တိုင်ပင်ဆွေးနွေးမည့် အစီအစဉ်များ ထည့်သွင်းဆောင်ရွက်ရန်။

(ဗ) **<u>အငြင်းပွားမှု ဖြေရှင်းရေးဆိုင်ရာ စည်းကမ်းချက်များ</u>**။

(၁) စီမံကိန်းအဆိုပြုသူသည် "ဒေသခံများနှင့်ညှိနှိုင်းဆွေးနွေးခြင်း စီမံချက်" (Community Engagement Plan) အား စီမံကိန်းစတင်လည်ပတ်သည့် အချိန်မှ ယခုအချိန်အထိ ဆောင်ရွက်ထားရှိမှု အခြေအနေများ (ဥပမာ - လက်ရှိတွင် ဆောင်ရွက်ထားရှိမှု အခြေအနေများ၊ တိုင်ကြားချက်ရရှိမှုများ၊

ၦင်းတိုင်ကြားချက်များကို ဖြေရှင်းထားရှိမှု အခြေအနေများ အစရှိသည်ဖြင့်) တို့အား ဝန်ကြီးဌာနသို့ (၆)လအတွင်း သီးခြားအစီရင်ခံ တင်ပြရန်၊

(၂) စီမံကိန်းအဆိုပြုသူသည် တိုင်ကြားမှုနှင့် ပြဿနာစီမံခန့်ခွဲရေးတို့ကို ထိရောက်စွာဆောင်ရွက်ပေးနိုင်ရန် ဒေသခံများနှင့် တိုင်ပင်ဆွေးနွေးရေး ကော်မတီ တစ်ရပ်ကို ဖွဲ့စည်းထူထောင်၍ အောက်ပါလုပ်ငန်းများ ဆောင်ရွက်ရန် -

(ကက)စီမံကိန်းအကျိုးဆက်စပ်သူများထံမှ ဘောင်ဝင်သော တိုင်ကြားချက်များကို စိစစ်သုံးသပ်ခြင်းနှင့် မှတ်တမ်းတင်ခြင်း၊ (ဘောင်ဝင် သော တိုင်ကြားချက်များတွင် စီမံကိန်းနှင့် သက်ဆိုင်သောကိစ္စရပ်များ၊ စီမံကိန်းလုပ်ငန်းများ ဆောင်ရွက်ရန် တာဝန်ရှိသော ကန်ထရိုက်တာ၊ လက်ခွဲကန်ထရိုက်တာ သို့မဟုတ် လူပုဂ္ဂိုလ်တစ်ဦးဦးနှင့် သက်ဆိုင်သည့် ကိစ္စရပ်များ၊ ရန်ပုံငွေများကို အလွဲသုံးခြင်းနှင့် အခြားပုံမှန်မဟုတ်သည့် ကိစ္စရပ်များအား တိုင်ကြားခြင်း၊ ပြန်လည်နေရာချထားရေး၊ ပတ်ဝန်းကျင်ထိန်းသိမ်းရေးနှင့် ကျား/ မတန်းတူညီမျှမှုတို့ အပါအဝင်ဘေးအန္တရာယ်ကင်းရှင်းရေးနှင့်ပတ်သက်သည့် နစ်နာမှုများကို တိုင်းကြားခြင်းစသည်တို့ပါဝင်ကြသည်။)

(ခခ) နစ်နာမှုများကို တက်ကြွစွာဖြင့် ကြိုတင်ဖြေရှင်းပေးခြင်း၊

(ဂဂ) ရွေးချယ်ဆောင်ရွက်မည့် လုပ်ငန်းစဉ်/လုပ်ငန်းကို တိုင်ကြားသူများ သို့ အသိပေး အကြောင်းကြားခြင်း၊

(ဃဃ) လက်ခံရရှိသည့် တိုင်ကြားချက်အရေအတွက်၊ ဖြေရှင်းပြီးသည့် တိုင်ကြားချက် အရေအတွက်၊ နစ်နာမှုဖြေရှင်းရေးလုပ်ငန်း၏ အပြီးသတ်အကျိုးရလဒ်များ၊ ရွေးချယ်ဆောင်ရွက်သော ဖြေရှင်းရေးလုပ်ငန်းစဉ် စသည်တို့နှင့်ပတ်သက်၍ အကျဉ်းချုပ်အစီရင်ခံစာများကို အချိန်ကာလအလိုက်ပြုစုခြင်းနှင့် ထိုအစီရင်ခံစာများအား သယံဇာတနှင့် သဘာဝပတ်ဝန်းကျင်ထိန်းသိမ်းရေးဝန်ကြီးဌာနသို့တင်ပြရန်။

(၃) စီမံကိန်းအဆိုပြုသူသည် တည်ဆောက်ရေးလုပ်ငန်းများ မစတင်မီနှင့် စီမံကိန်း သက်တမ်းတစ်လျှောက်လုံးအတွက် ဒေသခံပြည်သူများထံမှ တိုင်ကြားချက်များကိုလက်ခံရန်ဖြစ်စေ သို့မဟုတ် သယံဇာတနှင့် သဘာဝ

ပတ်ဝန်းကျင်ထိန်းသိမ်းရေးဝန်ကြီးဌာနက သဘောတူညီထားချက်အရဖြစ်စေ အောက်ပါ အတိုင်းဆောင်ရွက်ရန်-

(ကက)လုပ်ငန်းခွင်ရှိ တည်ဆောက်ခြင်းနှင့် လည်ပတ်ခြင်းလုပ်ငန်းများနှင့် စပ်လျဉ်း၍ တိုင်ကြားမှုများကို မှတ်တမ်းတင်နိုင်ရန်အတွက် (၂၄) နာရီ ခေါ်ဆိုနိုင်သည့် တယ်လီဖုန်းနံပါတ်တစ်ခုထားရှိရန်၊

(ခခ) စာဖြင့်ရေးသားထားသော တိုင်ကြားချက်များကို ပေးပို့နိုင်ရန် အတွက် စာပို့လိပ်စာ တစ်ခုထားရှိရန်၊

(ဂ ဂ) ဒေသခံဘာသာစကားဖြင့် တိုင်ကြားချက်များကို လက်ခံနိုင်ရန် စီစဉ်ထားရှိရန်၊

(ဃဃ) စီမံကိန်းမှ တိုင်းကြားချက် ဖြေရှင်းပေးမှု အစီအစဉ်များအား အများပြည်သူမှ ကောင်းမွန်စွာ သိရှိနားလည်စေရန်အတွက် စီမံကိန်းအဆိုပြုသူ၏ အင်တာနက် ဝက်ဘ်ဆိုဒ် / Facebook စာမျက်နှာ နှင့် စီမံကိန်းအနီးမှ ကျေးရွာများရှိ အများပြည်သူစုဝေးရာ သတင်းအချက်အလက်စင်တာများတွင် ထုတ်ပြန်ထားရှိရန်၊

(ငင) တိုင်ကြားချက်များကို အီလက်ထရောနစ်နည်းလမ်းဖြင့် ပေးပို့နိုင်ရန် အတွက် အီးမေးလ်လိပ်စာ တစ်ခုထားရှိရန်နှင့် တယ်လီဖုန်းနံပါတ်၊ စာပို့လိပ်စာနှင့် အီးမေးလ်၊ လိပ်စာတို့ကို တည်ဆောက်ရေး လုပ်ငန်းများ မစတင်မီတွင် စီမံကိန်းအဆိုပြုသူ၏ အင်တာနက်ဝက်ဘ်ဆိုဒ် သို့မဟုတ် ပြည်သူများရှင်းလင်းစွာတွေ့မြင်နိုင်သည့် အနေအထားဖြင့် လုပ်ငန်းခွင်၏ အဝင်ဝအနီးတွင် ဆိုင်းဘုတ်တစ်ခုဖြင့် ရေးသားဖော်ပြရန်။

(၄) စီမံကိန်းအဆိုပြုသူသည် လက်ခံရရှိသည့် တိုင်ကြားချက်များအားလုံးကို အောက်ပါအချက်များပါဝင်သော အမြဲဆောင်ရွက်နေသည့် တိုင်ကြားချက် မှတ်တမ်းတင်စာအုပ်ထားရှိရမည့်အပြင် အဆိုပါ တိုင်ကြားချက်မှတ်တမ်းတင်စာအုပ်ကို သယံဇာတနှင့် သဘာဝပတ်ဝန်းကျင်ထိန်းသိမ်းရေးဝန်ကြီးဌာနက စစ်ဆေးရန် တောင်းခံလာပါက ပေးအပ်တင်ပြရန်-

(က) တိုင်ကြားသည့် နေ့ရက်နှင့် အချိန်၊

(ခ) တိုင်ကြားသည့် နည်းလမ်း၊ (တယ်လီဖုန်း၊ စာ၊ အီးမေးလ်ဖြင့်)

(ဂ) တိုင်ကြားသူက ဖော်ပြထားသော ပုဂ္ဂိုလ်ရေး အသေးစိတ်အချက်အလက်များ၊

(ဃ) တိုင်ကြားသည့် အကြောင်းအရာ၊

(c) တိုင်ကြားချက်နှင့်စပ်လျဉ်း၍ စီမံကိန်းအဆိုပြုသူက ဆောင်ရွက်ထားသည့် အကောင်အထည်ဖော်မည့် အချိန်ဇယားများပါသော အရေးယူဆောင်ရွက်ချက်၊

(စ) တိုင်ကြားချက်နှင့်စပ်လျဉ်း၍ စီမံကိန်းအဆိုပြုသူက မည်သည့် လုပ်ဆောင်ချက်မှ ဆောင်ရွက်ထားခြင်းမရှိပါက အဘယ်ကြောင့် မဆောင်ရွက်ရသည်ဟူသော အကြောင်းပြချက်။

(၇) **<u>လုပ်သားများနစ်နာမှုဖြေရှင်းပေးရေးဆိုင်ရာစည်းကမ်းချက်များ</u>**။ စီမံကိန်းအဆိုပြုသူသည် စီမံကိန်းလည်ပတ်ဆောင်ရွက်စဉ်အတွင်း လုပ်သားများ၏ တိုင်ကြားချက်/နစ်နာချက်များကို ပြန်လည်ဖြေရှင်းပေးရန် လုပ်ငန်းစဉ်တစ်ရပ်ကို တည်ထောင်ရမည်။ ယင်းတွင် နေရာထိုင်ခင်းအခြေအနေများကြောင့် ထွက်ပေါ်လာသော မကျေနပ်ချက်များကို တုံ့ပြန်ဖြေရှင်းပေးရန်လည်းပါဝင်သည်။

(၈) **<u>မမျှော်မှန်းနိုင်သောထိခိုက်မှုများဆိုင်ရာစည်းကမ်းချက်များ</u>**။ စီမံကိန်းတည်ဆောက်ခြင်း၊ လည်ပတ်ဆောင်ရွက်ခြင်း၊ ပိတ်သိမ်းခြင်း သို့မဟုတ် ရပ်စဲခြင်းအဆင့် တစ်ခုခုတွင် ပတ်ဝန်းကျင်နှင့်လူမှုရေးဆိုင်ရာ စီမံခန့်ခွဲမှုအစီအစဉ်များ၌ ထည့်သွင်းစဉ်းစားထားခြင်းမရှိသည့် မမျှော်မှန်းနိုင်သော ပတ်ဝန်းကျင်/ လူမှုရေးဆိုင်ရာအန္တရာယ် သို့မဟုတ် ထိခိုက်မှုတစ်ခုခု ပေါ်ပေါက်လာပါက၊ စီမံကိန်းအဆိုပြုသူသည် ထိုသို့သော အန္တရာယ် သို့မဟုတ် ထိခိုက်မှုဖြစ်ပေါ်သည်နှင့်တပြိုင်နက် ဖြစ်ပေါ်သည့်ကိစ္စရပ်နှင့် အဆိုပြုထားသော ကုစားဆောင်ရွက်ရေးလုပ်ငန်းစီမံချက်တို့ကို အသေးစိတ်ရှင်းလင်းဖော်ပြလျက် သယံဇာတနှင့် သဘာဝပတ်ဝန်းကျင်ထိန်းသိမ်းရေးဝန်ကြီးဌာနသို့ ချက်ချင်းအကြောင်းကြားရမည်။

(မ) **<u>ရန်ပုံငွေထားရှိမှုဆိုင်ရာ စည်းကမ်းချက်များ</u>** ။ ရန်ပုံငွေထားရှိမှုဆိုင်ရာ စည်းကမ်းချက်များနှင့်စပ်လျဉ်း၍ ပတ်ဝန်းကျင်စီမံခန့်ခွဲမှုအစီအစဉ်ကို အကောင်အထည်ဖော်

ဆောင်ရွက်နိုင်ရေး ရန်ပုံငွေထူထောင်ထားရှိရန်နှင့် လုပ်ငန်းပိတ်သိမ်းခြင်းအတွက် ရန်ပုံငွေတစ်ရပ် ကြိုတင်ထူထောင်ထားရှိရမည်။

(ယ) **<u>ပတ်ဝန်းကျင်စီမံခန့်ခွဲမှု စီမံချက်များနှင့်ပတ်သက်၍ လိုက်နာဆောင်ရွက်ရမည့် စည်းကမ်းချက်များ-</u>** အောက်ပါ အတိုင်းလိုက်နာဆောင်ရွက်ရမည်-

(၁) ဆက်စပ်သက်ရောက်မှုစီမံခန့်ခွဲမှုစီမံချက်နှင့် စပ်လျဉ်း၍ စီမံကိန်းအစိတ်အပိုင်းအသီးသီး (ဥပမာ- ဘိလပ်မြေစက်ရုံ၊ လျှပ်စစ်ဓာတ်အားပေးစက်ရုံ၊ ထုံးကျောက်တူးဖော်ခြင်း၊ ဆိပ်ကမ်း လည်ပတ်ခြင်း) မှ ဆက်စပ်၍ ထပ်တိုးဖြစ်ပေါ်နိုင်သော သက်ရောက်မှုများ (ဥပမာ - လေထု အရည်အသွေး သက်ရောက်မှုများ) ကို ထိန်းချုပ်မည့်အစီအစဉ်များအား ပြင်ဆင်ရေးဆွဲ၍ လိုက်နာဆောင်ရွက်ရန်၊

(၂) လေထုညစ်ညမ်းမှုလျှော့ချရေးနှင့်ထိန်းချုပ်ရေးစီမံချက်နှင့် စပ်လျဉ်း၍ ဘွိုင်လာများမှ အမှုန်နှင့် ဓာတ်ငွေ့ထုတ်လွှတ်မှုများ၊ အခြားသော ထုတ်လွှတ်မှုများ လျှော့ချရေးနှင့် ထိန်းချုပ်ရေးနည်းလမ်းများရေးဆွဲ၍ လိုက်နာ ဆောင်ရွက်ရန်၊ ၎င်းစီမံချက်တွင် CEMS နှင့် ပတ်သက်သည့် အကြောင်းအရာ ဖော်ပြချက်များ၊ ထုတ်လွှတ်မှု ထိန်းချုပ်စနစ်များ၊ ကိရိယာများနှင့် ၎င်းတို့၏ လုပ်ဆောင်ချက်များအား ပုံမှန်စစ်ဆေးမည့် အစီအစဉ်များ၊ ထုတ်လွှတ်မှုကန့်သတ်ချက်များနှင့် ၎င်းကန့်သတ်ချက်များထက် ကျော်လွန်ထုတ်လွှတ်မှုရှိပါက တုန့်ပြန်ဆောင်ရွက်မည့်နည်းလမ်းများကိုရေးဆွဲ၍ လိုက်နာဆောင်ရွက်ရန်၊

(၃) ဆူညံမှုနှင့်တုန်ခါမှုစီမံခန့်ခွဲမှုစီမံချက်နှင့်စပ်လျဉ်း၍ ဘွိုင်လာများ၊ တာဘိုင်များ၊ ဂျင်နရေတာများ အစရှိသည့် လျှပ်စစ်ဓာတ်အား ထုတ်လွှတ်သည့် အစိတ်အပိုင်းများမှထွက်ရှိသည့် ဆူညံသံနှင့် တုန်ခါမှုများကို စီမံခန့်ခွဲမည့် နည်းလမ်းများ ရေးဆွဲ၍ လိုက်နာဆောင်ရွက်ရန်၊

(၄) မြေပေါ်ရေစီမံခန့်ခွဲမှုစီမံချက်နှင့်စပ်လျဉ်း၍ ရေရယူသည့်အဆင့်မှ သိုလှောင်ခြင်း၊ အသုံးပြုခြင်း၊ လှည့်လည်အသုံးပြုခြင်း၊ သန့်စင်ခြင်းမှ စွန့်ထုတ်ခြင်းအထိ မြေပေါ်ရေစီမံခန့်ခွဲခြင်းအတွက် အစီအစဉ်များရေးဆွဲ၍ လိုက်နာ ဆောင်ရွက်ရန်၊

(၅) အန္တရာယ်ရှိပစ္စည်းများစီမံခန့်ခွဲမှုစီမံချက်နှင့်စပ်လျဉ်း၍ အမျိုးအစား၊ အတန်းအစားနှင့် ပမာဏအကန့်အသတ်များ၊ စုဆောင်းခြင်း၊ သိုလှောင်ခြင်း၊ ကိုင်တွယ် ခြင်း၊ သယ်ယူပို့ဆောင်ခြင်း၊ သန့်စင်ခြင်းနှင့် စွန့်ပစ်ခြင်းတို့အတွက် နည်းလမ်း များနှင့် စနစ်များကို သတ်မှတ်ဖော်ပြရမည်။ ၎င်းစီမံချက်တွင် "ယိုဖိတ်မှု ကာကွယ်ခြင်းနှင့် တုန့်ပြန်မှုအစီအစဉ်" (Spill Prevention and Response Plan) အား ထည့်သွင်းရေးဆွဲ၍ လိုက်နာဆောင်ရွက်ရန်၊

(၆) အစိုင်အခဲစွန့်ပစ်ပစ္စည်းနှင့်အန္တရာယ်ရှိစွန့်ပစ်ပစ္စည်း စီမံခန့်ခွဲမှုစီမံချက်နှင့် စပ်လျဉ်း၍ ထွက်ရှိသောစွန့်ပစ်ပစ္စည်း (အရည်၊ အစိုင်အခဲ၊ အငွေ့) အမျိုးအစား၊ အတန်းအစားနှင့် ပမာဏများ၊ စုဆောင်းခြင်း၊ သိုလှောင်ခြင်း၊ ကိုင်တွယ်ခြင်း၊ သယ်ယူပို့ဆောင်ခြင်း၊ သန့်စင်ခြင်းနှင့် စွန့်ပစ်ခြင်းတို့အတွက် နည်းလမ်းများနှင့် စနစ်များ၊ စွန့်ပစ်ပစ္စည်းများအား ပြန်လည်သုံးစွဲသည့် နည်းလမ်းများ၊ နောက်ဆုံးစွန့်ပစ်သည့် နည်းလမ်းနှင့်နေရာများ အစရှိသည်တို့ကို သတ်မှတ်ဖော်ပြရန်၊ ၎င်းစီမံချက်တွင် စီမံကိန်းပြုပြင်မွမ်းမံခြင်း လုပ်ငန်းများမှထွက်ရှိလာသောစွန့်ပစ်ပစ္စည်းများအတွက် စီမံခန့်ခွဲမှုအစီအစဉ်များကိုပါ ထည့်သွင်းရေးဆွဲ၍ လိုက်နာဆောင်ရွက်ရန်၊

(၇) ယာဉ်သွားလာမှုနှင့် ဝင်ရောက်မှုထိန်းချုပ်ရေး စီမံချက်နှင့်စပ်လျဉ်း၍ ဝင်ရောက်သည့်နေရာများ ကန့်သတ်ခြင်း၊ ပစ္စည်းနှင့်လူများအား စီမံကိန်းမှ၊ စီမံကိန်းသို့ သယ်ယူပို့ဆောင်ရေး နည်းလမ်းများ၊ ကုန်ကြမ်းပစ္စည်းများ (သို့မဟုတ်) စွန့်ပစ်ပစ္စည်းများအား သယ်ယူပို့ဆောင်ရေး လမ်းကြောင်းများ၊ စီမံကိန်းအတွင်းသို့ ဝင်ရောက်မှုထိန်းချုပ်ရေးနည်းလမ်းများ အစရှိသည့် စီမံခန့်ခွဲမှုအစီအစဉ်များအားရေးဆွဲ၍ လိုက်နာဆောင်ရွက်ရန်၊

(၈) ဒေသခံများကျန်းမာရေးနှင့် ဘေးအန္တရာယ်ကင်းရှင်းရေး စီမံချက်နှင့်စပ်လျဉ်း၍ ဒေသခံများ၏ ကျန်းမာရေးနှင့် ဘေးအန္တရာယ်ကင်းရှင်းရေးကို ကာကွယ်ရန် နည်းလမ်းများ၊ အစီအစဉ်များအားရေးဆွဲ၍ လိုက်နာဆောင်ရွက်ရမည်၊

(၉) လုပ်ငန်းခွင်ကျန်းမာရေးနှင့် ဘေးအန္တရာယ်ကင်းရှင်းရေးစီမံချက်နှင့်စပ်လျဉ်း၍ လုပ်သားများအတွက် တကိုယ်ရည်သုံး ကာကွယ်ရေးပစ္စည်းများ၊ နေထိုင်စားသောက်မှုပုံစံများ၊ လုပ်ငန်းခွင်အခြေအနေစသည်တို့အတွက် သတ်မှတ်ချက်

များပါဝင်သည့် လုပ်ငန်းခွင်ကျန်းမာရေးနှင့် ဘေးအန္တရာယ်ကင်းရှင်းရေး စီမံချက်ကိုရေးဆွဲ၍ လိုက်နာဆောင်ရွက်ရမည်။ ၎င်းအားရေးဆွဲရာတွင် စီမံကိန်းနှင့်သက်ဆိုင်သည့် နိုင်ငံတကာလမ်းညွှန်ချက်များ (ဥပမာ - အပြည်ပြည်ဆိုင်ရာ ဘဏ္ဍာရေးအဖွဲ့အစည်း (IFC) ၏ ပတ်ဝန်းကျင်၊ ကျန်းမာရေးနှင့် ဘေးအန္တရာယ်ကင်းရှင်းရေးဆိုင်ရာ လမ်းညွှန်ချက်များ) အား ထည့်သွင်းစဉ်းစားရေးဆွဲပြီး လိုက်နာဆောင်ရွက်ရန်၊

(၁၀) ယဉ်ကျေးမှုအမွေအနှစ်စီမံခန့်ခွဲရေး စီမံချက်နှင့်စပ်လျဉ်း၍ စီမံကိန်းအကောင်အထည်ဖော်စဉ်အတွင်း ရှာဖွေတွေ့ရှိသည့် ယဉ်ကျေးမှုသယံဇာတများအတွက် "မတော်တဆတွေ့ရှိမှု (chance find)" လုပ်ထုံးလုပ်နည်းများနှင့် ထိန်းသိမ်းရေးနည်းလမ်းများရေးဆွဲ၍ လိုက်နာဆောင်ရွက်ရန်၊

(၁၁) ဒေသခံများနှင့် ညှိနှိုင်းဆွေးနွေးခြင်း စီမံချက်နှင့်စပ်လျဉ်း၍ စီမံကိန်းကြောင့် ထိခိုက်ခံစားရသူများ၊ အကျိုးဆက်စပ်သူများအား သရုပ်ခွဲဆန်းစစ်ခြင်း၊ ချိတ်ဆက်ပါဝင်စေရေးအတွက် မဟာဗျူဟာရေးဆွဲခြင်းနှင့် အကောင်အထည်ဖော်ခြင်း၊ သတင်းအချက်အလက် ထုတ်ပြန်ခြင်းနှင့် ဖြန့်ဝေခြင်း၊ တိုင်ပင်ဆွေးနွေးခြင်းနှင့် ပူးပေါင်းပါဝင်စေခြင်း၊ မကျေနပ်မှုများအား တိုင်ကြားနိုင်မည့် အစီအစဉ်များ၊ နစ်နာမှုဖြေရှင်းရေး လုပ်ငန်းစဉ်များ၊ ပတ်ဝန်းကျင်နှင့်လူမှုဆိုင်ရာ ပူးတွဲစောင့်ကြပ်ကြည့်ရှုခြင်းနှင့် ထိခိုက်ခံရသည့် ဒေသခံများသို့ စဉ်ဆက်မပြတ် အစီရင်ခံခြင်း စသည်တို့ပါဝင်သည့် ဒေသခံများနှင့် ညှိနှိုင်းဆွေးနွေးခြင်း စီမံချက်အားရေးဆွဲ၍ လိုက်နာဆောင်ရွက်ရန်၊

(၁၂) ဒေသဖွံ့ဖြိုးရေးစီမံချက်နှင့်စပ်လျဉ်း၍ ဒေသခံများအား တိုက်ရိုက်အကျိုးရှိစေရန် စီမံကိန်းအဆိုပြုသူမှ ဆောင်ရွက်မည့်လုပ်ငန်းများကို စီမံချက်များဖြင့် စနစ်တကျရေးဆွဲ၍ အကောင်အထည်ဖော် ဆောင်ရွက်ရမည်။ ယင်းလုပ်ငန်းများတွင် ပညာရေးအတွက် ကူညီပေးခြင်း၊ အခြေခံအဆောက်အဦ ဖွံ့ဖြိုးတိုးတက်စေခြင်း၊ ကျန်းမာရေးစောင့်ရှောက်မှု ကူညီပေးခြင်း၊ ရပ်ရွာလူမှုရေးကိစ္စရပ်များကို ကူညီပေးခြင်း၊ စီးပွားရေးမြှင့်တင်ပေးခြင်း၊ ဒေသခံများကို အလုပ်အကိုင်ခန့်ထားခြင်းနှင့်ဒေသခံများထံမှ ပစ္စည်းဝယ်ယူရေးအစီအစဉ်များ ပါဝင်သည့် ဒေသဖွံ့ဖြိုးရေး စီမံချက်အားရေးဆွဲ၍ လိုက်နာဆောင်ရွက်ရန်၊

(၁၃) အရေးပေါ်အခြေအနေ တုန့်ပြန်ရေးစီမံချက်နှင့်စပ်လျဉ်း၍ သဘာဝဘေး အန္တရာယ်များနှင့် စက်ရုံမတော်တဆမှုများကို ဖြေရှင်းနိုင်ရန်အတွက် သက်ဆိုင်ရာ ဝန်ကြီးဌာနများနှင့် ပူးပေါင်းရေးဆွဲထားသည့် အရေးပေါ် အခြေအနေတုန့်ပြန်ရေးနှင့် စီမံခန့်ခွဲရေး စီမံချက်တစ်ခုကိုရေးဆွဲ၍ လိုက်နာဆောင်ရွက်ရန်နှင့် ၎င်းတွင် အရေးပေါ်အခြေအနေများအတွက် ပြင်ဆင်ထားမှုများ၊ အရေးပေါ်အခြေအနေအတွက် တုန့်ပြန်ဆောင်ရွက်မည့်အဖွဲ့၊ အရေးပေါ်အခြေအနေတွင်ဆောင်ရွက်မည့်ဆက်သွယ်ရေးလုပ်ငန်းများ၊ အရေးပေါ်အခြေအနေအား တုန့်ပြန်ရန်အတွက် အဆောက်အဦများ၊ စက်ယန္တရားများ၊ လုပ်ဆောင်မည့် လုပ်ငန်းများအစရှိသည့် အကြောင်းအရာများအား ထည့်သွင်းရေးဆွဲ၍ လိုက်နာဆောင်ရွက်ရန်၊

(၁၄) ပတ်ဝန်းကျင်အရည်အသွေး စောင့်ကြပ်ကြည့်ရှုရေး စီမံချက်နှင့်စပ်လျဉ်း၍ တိုင်းတာရမည့်အချက် (parameters) များ၊ နည်းစနစ်များ၊ နမူနာစုဆောင်းခြင်းနှင့် ခါတ်ခွဲစမ်းသပ်ခြင်း၊ စောင့်ကြပ်တိုင်းတာမည့်နေရာ၊ အကြိမ်အရေအတွက်၊ အချိန်ဇယား၊ အချက်အလက်စီမံခန့်ခွဲခြင်း၊ တိုင်းတာရေးကိရိယာများကို ပြုပြင်ထိန်းသိမ်းခြင်းနှင့် ထိန်းချုပ်ခြင်း၊ မှတ်တမ်းတင်ခြင်းနှင့် အစီရင်ခံခြင်း စသည်တို့ကို သတ်မှတ်ဖော်ပြ၍ လိုက်နာဆောင်ရွက်ရန်။

**<u>သက်သေခံလက်မှတ်ဆိုင်ရာ စည်းကမ်းချက်များ</u>**

၈။ သက်သေခံလက်မှတ်ဆိုင်ရာ စည်းကမ်းချက်များနှင့်ပတ်သက်၍ အောက်ပါတို့ကို လိုက်နာဆောင်ရွက်ရမည်-

(က) ဤပတ်ဝန်းကျင်ထိန်းသိမ်းရေးဆိုင်ရာ လိုက်နာဆောင်ရွက်မှု သက်သေခံလက်မှတ် သက်တမ်းသည် ထုတ်ပေးသည့်နေ့ရက်မှစ၍ (၅)နှစ် ဖြစ်သည်။ စီမံကိန်းအဆိုပြုသူသည် ပတ်ဝန်းကျင်ထိန်းသိမ်းရေးဆိုင်ရာလိုက်နာဆောင်ရွက်မှုသက်သေခံလက်မှတ် သက်တမ်းမကုန်ဆုံးမီ (၆) လ ကြိုတင်၍ သက်တမ်းတိုးရန် ဝန်ကြီးဌာနသို့ လျှောက်ထားရန်၊

(ခ) စီမံကိန်းအဆိုပြုသူသည် သက်သေခံလက်မှတ်ရရှိပြီး ပထမ (၂) နှစ်အတွင်း စီမံကိန်း၏ အကောင်အထည်ဖော်မှုကို စတင်ဆောင်ရွက်ရမည်။ ထိုသို့ဆောင်ရွက် ခြင်းကို

စတင်ဆောင်ရွက်သည့်နေ့မှ ရက်ပေါင်း (၃၀) ထက် နောက်မကျစေဘဲ ဦးစီးဌာနသို့ စာဖြင့်သတင်းပို့အကြောင်းကြားရမည့်အပြင် စီမံကိန်းကို အကောင်အထည်ဖော်ရာ တွင်ပါဝင်သောဆောင်ရွက်မှုများကို သတ်မှတ်ဖော်ပြရန်၊

(၈) စီမံကိန်းအဆိုပြုသူသည် စီမံကိန်းအကောင်အထည်ဖော်မှုကို မည်သည့်အတွက်ကြောင့် စတင်နိုင်ခြင်းမရှိကြောင်းနှင့် စတင်အကောင်အထည်ဖော်နိုင်ရန် အချိန်ကာလမည်မျှ လိုအပ်ကြောင်းကို အကျိုးအကြောင်းဖော်ပြ၍ ထိုလိုအပ်သည့် ကာလအတွက် အချိန်တိုးပေးရန်တင်ပြချက်အရ ဝန်ကြီးဌာနကအချိန်တိုးပေးသည့် ကိစ္စမှတစ်ပါး ပတ်ဝန်းကျင်ထိန်းသိမ်းရေးဆိုင်ရာ လိုက်နာဆောင်ရွက်မှု သက်သေခံလက်မှတ် ရရှိပြီး (၂) နှစ်အတွင်း စီမံကိန်းကို ထိရောက်စွာအကောင်အထည်ဖော်မှုအား စတင် ဆောင်ရွက်ခြင်းမပြုလျှင် ပတ်ဝန်းကျင်စီမံခန့်ခွဲမှုအစီအစဉ်ကို အသစ်ပြုလုပ် တင်ပြရန်၊

(ဃ) စီမံကိန်း အကောင်အထည်ဖော်ဆောင်ရွက်ရာတွင်အောက်ပါအချက်များတွေ့ရှိရပါက ပတ်ဝန်းကျင်ထိန်းသိမ်းရေးဆိုင်ရာ လိုက်နာဆောင်ရွက်မှု သက်သေခံလက်မှတ်ပါ စည်းကမ်းချက်များကို ဝန်ကြီးဌာနမှ ပြင်ဆင်ခြင်း သို့မဟုတ် ပတ်ဝန်းကျင်ထိခိုက်မှု ဆန်းစစ်ခြင်း အစီရင်ခံစာကို ပြန်လည်ပြင်ဆင်စေပြီးတင်ပြရန် ညွှန်ကြားပါက စီမံကိန်းအဆိုပြုသူက လိုက်နာဆောင်ရွက်ရမည်-

(၁) စီမံကိန်းကြောင့် အမှန်တကယ်ထိခိုက်မှု သို့မဟုတ် ထိခိုက်နိုင်မှုများကို လျှော့ချရန် ဆောင်ရွက်မှုများသည် ပြည့်စုံမှုမရှိခြင်း သို့မဟုတ် လုံလောက်မှု မရှိခြင်း၊

(၂) စီမံကိန်း၏ ဆိုးကျိုးသက်ရောက်မှုများသည် မည်ကဲ့သို့ ထိခိုက်မှုဖြစ်စေ ကြောင်း သို့မဟုတ် ဖြစ်စေနိုင်ကြောင်း သို့မဟုတ် ဖြစ်လာကြောင်း သိရှိနိုင် ရန် သတင်းအချက်အလက်သစ်များ ထွက်ပေါ်လာခြင်း၊

(၃) စီမံကိန်းသည် ပတ်ဝန်းကျင်စီမံခန့်ခွဲမှုအစီအစဉ်ကို မူလအတည်ပြုခဲ့သည့် အချိန်မှ ကြိုတင်သိမြင်နိုင်ခြင်းမရှိသော ဆိုးကျိုးသက်ရောက်မှုများရှိခြင်း၊

(၄) စီမံကိန်း၏ ဆိုးကျိုးသက်ရောက်မှုများသည် ပတ်ဝန်းကျင်စီမံခန့်ခွဲမှုအစီအစဉ်၊ ပတ်ဝန်းကျင်ထိန်းသိမ်းရေးဆိုင်ရာ လိုက်နာဆောင်ရွက်မှုသက်သေခံလက်မှတ် နှင့်စည်းကမ်းချက်များထုတ်ပေးခြင်း၊ ပြင်ဆင်ခြင်း၊ တင်သွင်းခြင်းနှင့် အတည်

ပြုခြင်းများအတွက် အခြေခံအချက်များ ထုတ်ဖော်ခဲ့စဉ်က မျှော်မှန်းထားသည့် ထိခိုက်မှုထက် ပိုမိုကြီးမားခြင်း၊

(၅) အကောင်းဆုံးရရှိနိုင်သော နည်းလမ်း အဓိပ္ပာယ်ဖွင့်ဆိုချက်အရ စီမံကိန်း၏ ဆိုးကျိုး သက်ရောက်မှုကို ထူးခြားစွာ လျှော့ချနိုင်ခြင်း၊

(၆) စီမံကိန်း၏ ဆိုးကျိုးသက်ရောက်မှုများကို စီမံကိန်းတွင် စီးပွားရေးအရ သိသိသာသာ အပိုကုန်ကျစရိတ်မဖြစ်စေဘဲ အလေ့အကျင့်ကောင်းများဖြင့် လျှော့ချနိုင်ခြင်း၊

(၇) ပတ်ဝန်းကျင်ထိန်းသိမ်းရေးဆိုင်ရာ လိုက်နာဆောင်ရွက်မှု သက်သေခံလက်မှတ်တွင် သတ်မှတ်ထားသော နည်းလမ်းများ/ စည်းကမ်းချက်များသည် ဆိုးကျိုးသက်ရောက်မှုများကို လျှော့ချရာတွင် မလိုအပ်တော့ဟု ဆုံးဖြတ်နိုင်ခြင်း။

**<u>ပတ်ဝန်းကျင်ထိန်းသိမ်းရေးရန်ပုံငွေဆိုင်ရာ စည်းကမ်းချက်များ။</u>**

၉။ ပတ်ဝန်းကျင်ထိန်းသိမ်းရေးဆိုင်ရာ ရန်ပုံငွေနှင့်စပ်လျဉ်း၍ အောက်ပါတို့ကို လိုက်နာဆောင်ရွက်ရမည်-

(က) ပတ်ဝန်းကျင်ထိန်းသိမ်းရေးနည်းဥပဒေ ၃၀ နှင့်အညီ ညစ်ညမ်းမှု (ထုတ်လွှတ်မှု၊ စွန့်ပစ်ပစ္စည်း) ဖြစ်စေခြင်းအတွက် ပေးဆောင်ငွေများ၊ သယံဇာတအသုံးပြုမှုနှင့် ဂေဟစနစ်ဝန်ဆောင်မှုများမှ အကျိုးရရှိခြင်းအတွက် ပတ်ဝန်းကျင်ထိန်းသိမ်းရေးရန်ပုံငွေတွင် ပေးဆောင်ငွေများအဖြစ်ထည့်ဝင်ရန် ပတ်ဝန်းကျင်ထိန်းသိမ်းရေးကော်မတီ၏ အတည်ပြုချက်ဖြင့်ဝန်ကြီးဌာနက သတ်မှတ်ပါက စီမံကိန်းအဆိုပြုသူမှ ငွေကြေး ထည့်ဝင်ရန်၊

(ခ) စီမံကိန်းအဆိုပြုသူသည် ငွေရေးကြေးရေးအာမခံချက်များအားလုံးကိုဝန်ကြီးဌာနမှ ပတ်ဝန်းကျင်ထိန်းသိမ်းရေးကော်မတီ၏ အတည်ပြုချက်ဖြင့် သတ်မှတ်/ ပြင်ဆင်တောင်းခံပါကထည့်ဝင်ရန်။

**<u>အထွေထွေစည်းကမ်းချက်များ</u>**

၁၀။ စီမံကိန်းအဆိုပြုသူသည် စီမံကိန်းဒီဇိုင်းနှင့် စီမံကိန်းလုပ်ငန်းများကို ပြင်ဆင်ရန်ရှိပါက ဝန်ကြီးဌာနသို့ ကြိုတင်အသိပေးတင်ပြရမည်။

၁၁။ ဤပတ်ဝန်းကျင်ထိန်းသိမ်းရေးဆိုင်ရာ လိုက်နာဆောင်ရွက်မှု သက်သေခံလက်မှတ်သည် လက်မှတ်ပါလုပ်ငန်းနှင့်သာ သက်ဆိုင်စေရမည်။

၁၂။ ဤပတ်ဝန်းကျင်ထိန်းသိမ်းရေးဆိုင်ရာ လိုက်နာဆောင်ရွက်မှု သက်သေခံလက်မှတ်သည် ပတ်ဝန်းကျင်ထိန်းသိမ်းရေးနှင့် လူမှုရေးဆိုင်ရာ လိုက်နာဆောင်ရွက်ရန်ဖြစ်ပြီး စီမံကိန်းလုပ်ငန်း ဆောင်ရွက်ခွင့်ပြုမိန့်မှာ သက်ဆိုင်ရာဌာန၏ မူဝါဒ၊ ဥပဒေ၊ နည်းဥပဒေများ၊ လုပ်ထုံးလုပ်နည်း၊ လမ်းညွှန်ချက်များနှင့်အညီ ဆောင်ရွက်ရန်ဖြစ်သည်။ စီမံကိန်းသက်တမ်းအတွင်း စစ်ဆေးမှုပြုလုပ် ချိန်တွင် ခွင့်ပြုမိန့်စာရွက်စာတမ်း အထောက်အထားများအားလုံးကိုတင်ပြရမည်။

၁၃။ စီမံကိန်းပိုင်ရှင်နှင့် အဆိုပြုထားသောလွှဲပြောင်းလက်ခံသူတို့၏ ပူးပေါင်းလျှောက်ထား ချက် အရ ဤသက်သေခံလက်မှတ် သို့မဟုတ် ယင်း၏အစိတ်အပိုင်းတစ်ရပ်ရပ်ကို အဆိုပြုထားသော လွှဲပြောင်းလက်ခံသူထံ ဝန်ကြီးဌာန၏ခွင့်ပြုချက်ရရှိပြီးမှသာ လွှဲပြောင်းရမည်။

၁၄။ ပတ်ဝန်းကျင်ထိခိုက်မှုဆန်းစစ်ခြင်းဆိုင်ရာ လုပ်ထုံးလုပ်နည်း၊ အပိုဒ် ၁၀၂ အရ စီမံကိန်း အဆိုပြုသူသည် မိမိကိုယ်တိုင်ကြောင့်ဖြစ်စေ မိမိကိုယ်စားဆောင်ရွက်ရန် ခန့်ထားခြင်း သို့မဟုတ် ငှားရမ်းခြင်း သို့မဟုတ် အခွင့်အာဏာပေးခြင်း ပြုထားသည့် ကန်ထရိုက်တာ၊ လက်ခွဲဆောင်ရွက် ပေးသူ ဆပ်ကန်ထရိုက်တာ၊ အရာရှိ၊ အလုပ်သမား၊ ကိုယ်စားလှယ် သို့မဟုတ် အတိုင်ပင်ခံများ၏ ပြုလုပ်မှု သို့မဟုတ် ပျက်ကွက်မှုကြောင့်ဖြစ်စေပေါ်ပေါက်သည့် ဆိုးကျိုးသက်ရောက်မှုများ အားလုံးတို့အတွက်တာဝန်ရှိသည်။

၁၅။ စီမံကိန်းအဆိုပြုသူသည် ဤပတ်ဝန်းကျင်ထိန်းသိမ်းရေးဆိုင်ရာ လိုက်နာဆောင်ရွက်မှု သက်သေခံလက်မှတ်ပါ စည်းကမ်းချက်များကို လိုက်နာမှုမရှိပါက ပတ်ဝန်းကျင်ထိန်းသိမ်းရေး ဥပဒေ၊ နည်းဥပဒေများ၊ လုပ်ထုံးလုပ်နည်းများနှင့်အညီ အရေးယူခြင်းခံရမည်။

ခ